

**PARLAMENTO  
ABIERTO**

La voz de la ciudadanía

**INFORMACIÓN CDMX**

Para su consulta vía Internet ingresa a la página

**[www.aldf.gob.mx](http://www.aldf.gob.mx)**

# Políticos deben ofrecer a ciudadanos nuevas opciones, exhorta Mancera

■ Reconoce en Chihuahua a candidatos independientes; son una fuerza real, dice

■ Dona al municipio Hidalgo del Parral cinco patrullas para labores de prevención

El jefe de Gobierno de la Ciudad de México, Miguel Ángel Mancera Espinosa, señaló que los políticos deben no sólo ofrecer nuevas opciones a los ciudadanos, sino que sientan que son parte de éstas, y por supuesto que “nosotros podamos dar resultados”.

En el segundo y último día de actividades en el estado de Chihuahua, el mandatario reconoció a los candidatos independientes como una fuerza real que, dijo, viene con un apoyo sustancial, y reiteró que “la gente está cansada de los partidos, de la política y de los políticos”.

Al igual que lo hizo el martes en el municipio de Ciudad Juárez, Mancera Espinosa donó ayer al presidente municipal de Hidalgo del Parral, Alfredo Lozoya, cinco vehículos Dodge Charger 2014 para que refuercen sus labores de prevención del delito.

Acompañado del gobernador de Chihuahua, Javier Corral, el mandatario capitalino explicó que con esto se consolida un trabajo que viene haciendo con Lozoya. “Él me dijo que le interesaba que pudiéramos mostrar una señal de coordinación, y yo le respondí que era probable que tuviéramos unos vehículos que se pudieran utilizar para labores propias de prevención”, refirió.

Lo que agradeció el alcalde, porque esto demuestra que “hay unidad; las autoridades trabajan coordinadas. Estamos poniendo nuestro granito de arena para que México sea cada vez mejor”, señaló.

En su calidad de presidente de la Conferencia Nacional de Gobernadores (Conago), Mancera Espinosa dijo que con el gobernador de Chihuahua está desarrollando cosas muy importantes en materia de seguridad. “Tenemos coinci-

dencias muy importantes que llevamos a cabo, reflejadas en acciones de seguridad, de desarrollo del país, viendo por toda la gente”, afirmó.

Corral expresó “que a caballo regalado no se le ve el diente”, por lo que agradeció la donación de las patrullas a dos municipios de la entidad que gobierna: “Nadie anda viendo si son nuevas o rehabilitadas”.

A invitación del alcalde independiente de Hidalgo del Parral, el titular del Ejecutivo local recorrió el último tramo de la cabalgata de la 22 edición del recorrido villista, en el que participaron alrededor de 7 mil jinetes.

Al respecto, Mancera Espinosa comentó que la gente se sorprendía al verlo participar en la cabalgata. “Sí, también nosotros andamos a caballo, no frecuentemente, pero sí. Se veía impresionante, era una fiesta, todo mundo participaba contento”, manifestó.

GABRIELA ROMERO SÁNCHEZ

> A LOMO DE CABALLO

# Emula Mancera a Villa

MANDATARIO CAPITALINO LLEVA A CIUDAD JUÁREZ PROGRAMA MÉDICO EN TU CASA

**C**on el propósito de que más personas reciban atención médica, el gobierno de la Ciudad de México lleva a Ciudad Juárez, Chihuahua, el programa Médico en tu Casa.

El presidente municipal de Ciudad Juárez, Armando Cabada Alvidrez, y el jefe del gobierno capitalino, Miguel Ángel Mancera Espinosa, firmaron el acuerdo para llevar dicho programa de apoyo médico a esa localidad fronteriza.

Mancera también formó parte de las Cabalgatas Villistas 2017, un evento anual en el que se recuerda al general revolucionario Francisco Villa y su ejército.

En Hidalgo del Parral, Mancera acompañó al gobernador Javier Corral y al alcalde Alfredo Lozoya en el último tramo de las Cabalgatas Villistas. A lomo de caballo, el jefe de gobierno emuló, junto con unos 7 mil jinetes, la entrada de Villa a la tierra en la que fuera asesinado en 1923.

En la firma del convenio, Mancera Espinosa dijo que el apoyo médico, que en este lugar se llamará El Médico a tu

Puerta, comenzará en las colonias Granjas de Chapultepec y Riberas del Bravo, donde se registra el mayor número de

casos de adolescentes embarazadas, sin atención médica ni prevención.

"Sepan que no estamos alejados de la gente de Ciudad Juárez, estamos preocupados para que nos vaya bien a todos, que nos vean como sus hermanos, y que estamos trabajando en una sola línea de acción", dijo en la entrega simbólica de cinco Charger 2015 y un Avenger 2013, que eran parte de la flota de la capital del país.

Además, anunció que el gobierno de la Ciudad de México está compartiendo información con el municipio de Juárez, para la puesta en operación del centro de detención antiebríos, el cual funcionará de manera similar al "Torito" capitalino.

Además, abundó, estará dirigido a niñas y adolescentes embarazadas, para quienes el gobierno capitalino se comprometió a donar 100 cunas.

En su cuenta @ManceraMiguelMX

en Twitter, el jefe de la administración capitalina indicó "con El #MédicoEnTuCasa impulsamos el trabajo entre gobierno, estudiantes y comunidad para acercar servicios de salud a la población #mm".

Recordó que El Médico en tu Casa nació en la Ciudad de México "con una necesidad como la que hoy acaba de quedar de manifiesto aquí: una jovencita de 18 años que tiene un bebé de dos años, quiere decir que tu primer embarazo fue a los 16 y nosotros en la Ciudad de México encontramos muchos casos de jovencitas, a veces mucho más jóvenes.

"Estamos hablando de 13, 14 años, en donde no tienen atención médica y no porque no tengan derecho a la atención médica, sino porque no lo saben", concluyó el jefe de gobierno de la capital del país.



# Y ahora, regala MAM patrullas a Parral

DALILA SARABIA

Miguel Ángel Mancera regaló más patrullas de Ciudad de México a Chihuahua.

Ayer, el Jefe de Gobierno donó seis patrullas a Ciudad Juárez, y hoy, regaló cinco unidades marca Charger, modelo 2014 en Parral.

Según la versión oficial, estas unidades ya no son útiles en las Delegaciones ca-

pitalinas... pero servirán en municipios.

"Estamos consolidando otro trabajo que venimos haciendo con Alfredo (Lozoya Santillán, presidente municipal de Parral) cuando él nos dijo: 'oye, a mí me interesa, a mí me interesa que podamos mostrar una señal de coordinación'.

"Y yo le decía: 'mira, es probable que pudiéramos

tener unos buenos vehículos que se pudieran utilizar para labores propias de prevención', pero están tan bien y quedaron tan bien, que verdaderamente estoy sorprendido del trabajo que hizo Alfredo", dijo Mancera.

El Gobernador de Chihuahua, Javier Corral, atestiguó la entrega de los autos.

"Gracias por las patrullas y nadie ande viendo que si son

nuevas o rehabilitadas 'a caballo regalado no se le ve el diente'", sostuvo el Gobernador.

Mancera participó en la edición 32 de la Cabalgata Villista en Parral.

"La gente se sorprendía. ¿Cómo que de la Ciudad de México? Sí, también nosotros andamos a caballo, no frecuentemente, pero también andamos a caballo", lanzó al público el Mancera.

FINANZAS, DESARROLLO URBANO, OFICIALÍA Y PROYECTO METRO

# Tendrá Gobierno de CdMx 4 edificios sustentables más

Realizará reconversión energética para mitigar emisión de CO2

Pedro Domínguez/México

**E**l año pasado, el Gobierno de Ciudad de México transformó el Antiguo Palacio del Ayuntamiento en un edificio sustentable y ahora busca implementar proyectos de reconversión energética similares en cuatro inmuebles de la administración local.

El proyecto se publicó en la *Gaceta Oficial* capitalina y tiene como meta mitigar la emisión de 764.8 toneladas de CO2.

Las mejoras se realizarán en las sedes de la secretarías de Finanzas, Desarrollo Urbano, Proyecto Metro y Oficialía Mayor. Con este programa sumarían ya cinco edificios de la administración pública amigables con el ambiente.

Para lograr los objetivos se establecieron las siguientes acciones "prioritarias": reconversión de luminarias, actualización de equipo de cómputo e instalación de temporizadores y de sensores de presencia.

El año pasado se realizaron los diagnósticos en cada uno de los inmuebles y se analizó el historial de consumo de energía,

a través de un equipo de medición y levantamiento de datos en sitio.

Se determinó que las actividades administrativas en los cuatro inmuebles generan un consumo de energía eléctrica anual de 3 millones 609 mil 802 kilovatios.

Desde el año pasado el Antiguo Palacio del Ayuntamiento es sustentable, gracias a la colocación de al menos 400 celdas solares en la azotea con el fin de transmitir a través de un medidor bidireccional la energía generada a la Comisión Federal de Electricidad. Además se redujo la emisión de gases de efecto invernadero y se invirtieron 17.5 millones de pesos. **M**



# Detallan a El Salvador plan de apoyo a migrantes

POR LILLIAN REYES RANGEL

La titular de la Secretaría de Desarrollo Rural y Equidad para las Comunidades, Rosa Icela Rodríguez, sostuvo un encuentro con la viceministra para los salvadoreños en el exterior, Liduvina del Carmen Magarín, y una delegación de El Salvador, interesados en conocer el trabajo que se realiza en esta Ciudad en beneficio de las personas migrantes en retorno.

Rodríguez manifestó que el objetivo era conocer a detalle la forma en que se dan los apoyos a este sector y observar la aplicación de los programas y acciones que se tienen en la Sederec, para replicarlos en su país.

La funcionaria destacó la importancia que tiene para la protección y ejercicio de derechos de las personas migrantes el contar con la Ley de Interculturalidad, Atención a Migrantes y Movilidad Humana, así como con un decreto emitido por el propio Jefe de Gobierno de la Ciudad de México, doctor Miguel Ángel Mancera, donde se establece que la capital es una ciudad santuario y hospitalaria.

Sostuvo que dicha ley se puede resumir en que la atención a las personas migrantes es un derecho, no un apoyo o un beneficio y por tanto el gobierno tiene la obligación de brindarla, y que migrar no es un delito sino un derecho.

Explicó que junto con el Gobierno Federal se cuenta con el Fondo de Apoyo a Migrantes (FAM), el cual otorga recursos a repatriados de Estados Unidos para iniciar un negocio, pero también desde la Sederec se otorgan apoyos a proyectos mixtos y de mujeres.

Durante el encuentro, se explicó a los visitantes salvadoreños que el principal objetivo de la Sederec es que la población migrante que llega

## OBJETIVOS DE LA SEDEREC

- Resolver en lo inmediato a migrantes la alimentación y la pernocta a través de los comedores comunitarios y albergues
- Si no cuentan con una red familiar en el país, se les ayuda a buscarla
- Si son de otros estados de la República Mexicana se les compra el boleto de autobús
- En caso de que lleguen con problemas de salud, se les canaliza al sector salud para su atención inmediata
- A través de la Secretaría de Trabajo y Fomento al Empleo, se les otorga el Seguro de Desempleo durante seis meses
- Se tiene además la Línea Migrante, donde se reciben aproximadamente 80 llamadas diarias de distintos puntos de la República y de otros países
- Se ofrece la Tarjeta Sederec para acceder a servicios y programas del Gobierno
- Se realiza el Operativo Migrante para brindar asesoría y orientación a quienes retornan al país en periodos vacacionales
- Se apoya en la regularización migratoria a quienes deciden quedarse en la CDMX

a la ciudad se equipare en derechos y beneficios con el resto de los habitantes de la capital.

Con ese propósito es que al arribar a la Ciudad se les resuelve en lo inmediato la alimentación y la pernocta a través de los comedores comunitarios y albergues, si no cuentan con una red familiar en el país; pero en caso de tenerla, se les ayuda a buscarla y si son de otros estados de la República Mexicana se les compra el boleto de autobús.

En caso de que lleguen con problemas de salud se les canaliza al sector salud para su atención inmediata y a través de la Secretaría de Trabajo y Fomento al Empleo se les otorga el Seguro de Desempleo durante seis meses, a fin de que tengan un apoyo económico para sustentar gastos básicos en tanto consiguen incorporarse a actividad productiva.

Además, en la capital se tiene además la Línea Migrante, donde se reciben aproximadamente 80 llamadas dia-

rias de distintos puntos de la República y de otros países; se ofrece la Tarjeta Sederec para acceder a servicios y programas del Gobierno, se realiza el Operativo Migrante para brindar asesoría y orientación a quienes retornan al país en periodos vacacionales y se apoya en la regularización migratoria a quienes deciden quedarse en la CDMX.

En su oportunidad, la viceministra para los salvadoreños en el exterior, Liduvina del Carmen Magarín, comentó que tienen 190 mil salvadoreños con Estatus de Protección Temporal (TPS), y están en la búsqueda de alternativas de atención.

Por su parte, Dalia Gabriela García, directora general del programa Somos Mexicanos, del Instituto Nacional de Migración (INM), destacó el trabajo del Gobierno de la Ciudad de México, y dijo que la capital es la única entidad a nivel nacional que da apoyo a personas migrantes con sólo comprobar su residencia.



# Crece 20% población en situación de calle

POR ANA MARÍA LOZADA

La población en situación de calle en la Ciudad de México aumentó en un 20%, debido en su mayoría a personas que llegan del interior de la República y por migrantes, adelantó ayer el secretario de Desarrollo Social, José Ramón Amieva Gálvez.

"Andábamos entre tres mil 500 y cuatro mil, ahora podrían andar en una cantidad superior a los cinco mil", señaló en entrevista al término de la presentación del "Informe presupuestal de los programas sociales de la Ciudad de México", realizado en el aula magna del edificio de Finanzas.

Dijo que un gran número de estas personas que viven en las calles de la capital se localizan en un cinturón que "prácticamente parte desde La Villa, en la delegación Gustavo A. Madero y que llega a la parte del Centro Histórico, en este cinturón más del 50 por ciento de la población vive en situación de calle".

Amieva Gálvez explicó que en estos días se dará a conocer el resultado del último censo aplicado en días pasados en la capital, en el que además de los números lo que más interesa al gobierno de la Ciudad de México es conocer las causas que llevaron a la

gente a vivir en la calle.

"El nuevo censo, es muy im-

portante para mí esa pregunta porque estamos distinguiendo entre lo que es un conteo de lo que es un censo, el conteo es nada más saber el número, el censo es saber por qué causas llegaron a situación de calle, qué los orilló a permanecer en situación de calle, cuánto tiempo llevan, que situaciones colaterales presentan", precisó.

*Se busca saber las  
razones por las  
que prefieren la vía  
pública*

Explicó que la vida en calle a veces va aparejada a la "explotación laboral, a la explotación sexual, el abuso, al maltrato, el tema de las adicciones que es una constatación muy dolorosa, y después de eso ver cómo se están enfocando nuestras políticas públicas como es el Protocolo, como es el Sistema de Albergues, como es "Hogar CdMx" para saber o eficientar su redireccionamiento".

El responsable de las políticas sociales en la Ciudad de México indicó que en una primera etapa de la aplicación de este censo participaron mil 600 personas para abarcar más de 260 puntos, pero en esta segunda fase serán aproximadamente unas 400 per-

sonas para el cruce de datos.

Se trata, adelanto de aplicar ahora un intercenso para verificar que los números sean completamente adecuados en cuanto a personas, aunque se tiene ya identificados dos grandes rubros de por qué la gente está en la calle.

"Uno de ellos son las personas que habitan en calle y otras aquellas que tienen propensión por su condición de estar en la calle. Me refiero a aquellas personas que habitan en calle, que ya llevan años, hacen su forma de vida en la calle y que es complejo que acepten ellos reinserirse, acudiendo a nuestros albergues o transformar su vida", aceptó.

Sin embargo, dijo que también se han tenido casos de éxito



*Ellos llegan  
primero en vuelos  
al Aeropuerto  
Internacional de la  
Ciudad de México,  
de ahí se distribuyen  
a las centrales de  
autobuses para  
acudir a sus sitios de  
destino final".*

JOSÉ RAMÓN AMIEVA GÁLVEZ  
Secretario de Desarrollo Social

como "Hogar CdMx", aunque es complejo porque se ha encontrado gente que habitualmente habita en la calle y no acepta

Fecha 20-JUL-2017

Página

15

Sección Ciudad

asistir a este tipo de sitios, pero hay otras personas como niñas y niños que son maltratados en

las casas, abusados sexualmente y jóvenes que por alguna razón abandonan el hogar.

Aunado a aquellos adultos mayores que "son echados de las casas", o bien los migrantes que también han llegado a la ciudad y que por razones económicas podrían estar en una situación similar.

Por ello, anotó Amieva Gálvez, que se mantiene coordinación con otras dependencias del gobierno para estar de manera cotidiana en las centrales camioneras para atender a los migrantes deportados o repatriados.

"Ellos llegan primero en vuelos al Aeropuerto Internacional de la Ciudad de México, de ahí se distribuyen a las centrales de autobuses para acudir a sus sitios de destino final", añadió.

Dijo que el 99% de las perso-

nas que llegan repatriadas son de otras entidades, entre ellas Jalisco, Michoacán, Guerrero, Hidalgo, Puebla, a quienes se les ofrece quedarse dos o tres días en albergues para continuar su camino.

Finalmente, otros deciden permanecer un tiempo y es cuando se entrelaza la comunicación con dependencias como Sederec o la Secretaría del Trabajo para generarles apoyos ciudadanos, puntualizó Amieva Galvez.



Fecha 20-JUL-2017

Página /

Sección *Sociedad*

## Defiende Amieva regalos de Delegados

VÍCTOR JUÁREZ

Los Secretario de Desarrollo Social y de Finanzas defendieron los regalos que los Jefes Delegacionales reparten bajo la

denominación de "acciones institucionales".

Tras presentar el Informe de Desempeño Presupuestal de Programas Sociales, tanto José Ramón Amieva como Edgar Amador aseguraron que dichos apoyos están reglamentadas y que también son evaluados, al igual que los programas sociales.

"Las 'acciones institucionales' son acciones que están previstas por la norma a las cuales se les asigna un presupuesto,

pero que no son programas sociales.

"Las 'acciones institucionales' son legítimas en cuanto a su legalidad", señaló Amieva, titular de Desarrollo Social.

REFORMA publicó ayer que en Coyoacán, Cuajimalpa, Iztapalapa, Tláhuac y Venustiano Carranza, el presupuesto destinado a programas sociales es inferior al de las ayudas.

"Muchas 'acciones institucionales' se han convertido en programas

sociales", dijo.

En tanto, Edgar Amador, titular de Finanzas, aclaró que todo gasto programable debe evaluarse, aunque en este caso la metodología es distinta.

"Es un cumplimiento de ley, que esté en actividades o en programas... lo único que cambia es la forma en que es instrumentado, pero todos tienen que ser evaluados en tanto la eficiencia en el gasto", dijo Amador.

Fecha 20-JUL-2017

Página 26

Sección *Capital*

■ Son, sobre todo, personas de otros estados y migrantes, señala

## Aumentó 20% la población en situación de calle, dice Amieva

■ Más de la mitad se concentran en la franja de La Villa al Centro

ALEJANDRO CRUZ FLORES

La población en situación de calle en la Ciudad de México se incrementó por lo menos 20 por ciento, sobre todo por personas que vienen de otros estados de la República y migrantes, informó el titular de la Secretaría de Desarrollo Social (Sedeso) capitalina, José Ramón Amieva Gálvez.

Lo anterior, dijo, son los resultados preliminares del censo realizado el 13 de julio, el cual arroja que el número de personas en esta situación es superior a 5 mil, de las cuales más de 50 por

ciento se concentra en la franja que va de La Villa al centro de la ciudad.

Amieva Gálvez señaló que el censo ha permitido detectar que hay dos tipos de personas en situación calle; por un lado, las que habitan de manera permanente en la vía pública desde hace muchos años y que difícilmente aceptan ir a los albergues.

Por otro, se encuentran las víctimas de maltrato familiar o violencia sexual, principalmente niños y jóvenes, que deciden abandonar sus hogares, así como adultos mayores que son expul-

sados de sus casas, y migrantes.

El funcionario manifestó que para confirmar esta situación, en estos días se realizará un intercenso, con el propósito de verificar lo que se ha encontrado hasta ahora, por lo que

será la próxima semana cuando se den a conocer los resultados definitivos.

El jefe de Gobierno instruye

En otro tema, Amieva Gálvez señaló que "no hay que deshacerse ni pensar en cosas ilusorias. No

hay que distraer la mente en cosas que nos alejen de la chamba que tenemos", en tanto el jefe de Gobierno, Miguel Ángel Mancera Espinosa, decide quién lo sustituirá en el cargo, cuando busque la candidatura a la Presidencia de la República.

—Si se lo pide, ¿aceptaría (ser jefe de Gobierno interino)?

—El jefe de Gobierno no pide, el jefe de Gobierno instruye —respondió el funcionario, quien subrayó que ocupar dicho puesto no depende de la disposición personal, sino de la "valoración, de la voluntad y de la decisión" que tome el titular del Ejecutivo local.



# “Círculo vicioso, relación partidos-ambulantes”

- Realizan acuerdos electorales para defender sus intereses: **Mercado**
- Se compromete a vigilar que no crezca comercio irregular en CDMX

**SANDRA HERNÁNDEZ**

—metropoli@eluniversal.com.mx

La secretaria de Gobierno capitalino, Patricia Mercado Castro, dijo que las relaciones entre grupos ambulantes y partidos políticos vician la aplicación de programas de reordenamiento.

En entrevista, la funcionaria capitalina admitió que en ocasiones estos grupos realizan acuerdos electorales con partidos políticos con el objetivo de defender los intereses de sus agremiados ante los gobiernos.

No obstante, aseguró que cada ambulante de forma individual es responsable de su propio registro al Sistema de Comercio en Vía Pública (Siscovip) y del pago de derechos a la Tesorería, independientemente de si pertenece o no a alguna organización.

“Toda la relación de los trabajadores, de los comerciantes en vía pública, es a través de las organizaciones y esto sí puede viciar la capacidad de gestión de cada comerciante.

“Algunos han propuesto que les demos lugares. Dicen, por ejemplo, ‘dame 500 lugares y yo registro’; nosotros respondemos que ‘no, el registro es individual, la seguridad jurídica es de cada comerciante, el pago es individual’. Pa-

**través de las organizaciones y esto sí puede viciar la capacidad de gestión de cada comerciante”**

**PATRICIA MERCADO CASTRO**  
Secretaria de Gobierno

gan entre cinco y 30 pesos mensuales, dependiendo del espacio”, explicó.

Precisó que “otra cosa es que la organización pueda trabajar asuntos de salud, educativos o de acceso a otros derechos, pero que no se vuelva corporativo el registro al sistema”.

Por ello, detalló la secretaria de Gobierno, es importante que las delegaciones se relacionen con las organizaciones de ambulantes, pero sin dejar a un lado el derecho a la seguridad jurídica de cada comerciante.

“Que nadie llegue por un *moche*, que cada persona tenga acceso a programas sociales, pero no por su espacio. [Queremos terminar con el crecimiento indiscriminado del comercio donde algunas organizaciones venden impunidad y dicen: ‘Tú te pones, yo te defendiendo’”, acotó la funcionaria.

Ayer esta casa editorial publicó que dos familias, que son lideradas por Alejandra Barrios Richard y Silvia Sánchez Rico, mantienen el poder y control del comercio informal en la Ciudad de México, a través de sus vínculos con partidos políticos como PRI, PAN, PRD y Morena.

La secretaria de Gobierno capitalino agregó que el programa de georreferenciación de los puestos ayudará a vigilar el espacio de cada ambulante; explicó que si de pronto aparece algún comerciante nuevo en la vía pública, el

Gobierno capitalino podrá quitarlo.

**Lento registro a Siscovip.** Patricia Mercado aseguró que las delegaciones, sobre todo la Cuauhtémoc, liderada por Ricardo Monreal, van lento con su registro de ambulantes al Sistema de Comercio en la Vía Pública.

Reveló que la delegación Cuauhtémoc ofreció 600 lugares nuevos en la Glorieta de Chilpancingo, cuando el acuerdo con el Gobierno central era no dar más espacios.

“Nos han dicho que echaron atrás esos 600 permisos, entonces ahí estamos. Si se vale reordenar pero no donde sea, sino realmente donde se pueda hacer; en este caso, en la Glorieta de Chilpancingo pueden quedar unos comerciantes pero la mayoría ya no podrán estar en este lugar.

“[El registro al Siscovip] va lento, nosotros tenemos el objetivo de tener, por lo menos, unos 200 mil georreferenciados este año, pero dependemos del interés y convencimiento de los gobiernos delegacionales, de que tenemos que terminar con la disputa por el espacio público”, precisó.

Ayer la delegación Magdalena Contreras entregó permisos y apoyos a comerciantes establecidos y de la vía pública de esta demarcación, como parte de la presentación de los programas de liberación de vialidades y reordenamiento de comercio en vía pública. ●

**“Queremos terminar con el crecimiento indiscriminado del comercio [informal] donde algunas organizaciones venden impunidad”**

**“Toda la relación de los comerciantes en vía pública, es a**

### HOY NO CIRCULA

# Clubes de motos tomarán casetas

Pedro Domínguez/México

**A**lrededor de 100 clubes de motociclistas del país se están organizando para

dejar libre el paso en las casetas de todas las entradas a la Ciudad de México, en protesta por la propuesta de la Comisión Ambiental de la Megalópolis (Came) de aplicarle la verificación.

Según los inconformes, el plan de acción para hoy incluye cerrar corralones y verificentros para mostrar su desaprobación a la medida; sin embargo, aún analizan esta etapa de la movilización.

De acuerdo con uno de los líderes de los motociclistas, uno de los puntos principales de reunión será el Parque Cuicilahuac, en Iztapalapa, a las 9 de la mañana, desde donde partirán hacia la carretera México-Puebla, donde

prevén dar paso libre a partir de las 10:30 de la mañana.

"Pensamos que no debe haber verificación (a motocicletas), porque no hay equipo necesario y correcto para realizar la evaluación; es decir, cambiar el catalizador a las motos es complicado; soy mecánico y sí se puede hacer, pero te va a costar lo mismo que la unidad", explicó uno de los organizadores.

Además, mencionaron que estarán llegando compañeros de Puebla, Veracruz, Guadalajara, Monterrey, Sinaloa, Baja California y Morelia para apoyar la protesta. Otro punto de reunión de los motociclistas será en Chalco, Estado de México.

El 13 de junio pasado, el titular de la Came, Martín Gutiérrez Lacayo, adelantó que la Secretaría de Medio Ambiente y Recursos Naturales tiene listo el borrador de la Norma de Emisión de Contaminantes de motocicletas para que sean sujetas de verificación. **M**



## CDHDF contra retrocesos en el Sistema de Justicia Penal

Perla Gómez Gallardo, presidenta de la Comisión de Derechos Humanos del Distrito Federal (CDHDF) se pronunció en contra de que haya retrocesos en el nuevo Sistema de Justicia Penal, pero sí deben ser calificados como graves algunos, por ejemplo la portación de armas de fuego.

Entrevistada después de la presentación de una recomendación, dijo que por ningún motivo se debe romper con el principio de presunción de inocencia en esta revisión que se haga dicho sistema. Opinó

que lo importante es convencer a la sociedad que este nuevo paradigma sí ayuda, aunque es necesario actualizarlo.

En otro tema, criticó que siga vigente el delito de ultrajes a la autoridad, ya que sirve para consignar a las personas cuando se enfrentan a un caso de abuso policial y automáticamente les evita salir de la cárcel.

En cuanto a la Recomendación 5/2017 informó que está dirigida a la Secretaría de Seguridad Pública (SSP-CdMx), y la Procuraduría General de Justicia (PGJ) local, debido a afectaciones a la integridad y psicológica ocasionadas a personas por el uso indebido o desproporcionado de la fuerza, así como tratos crueles e inhumanos perpetrados por agentes policiales

de dichas instituciones.

Explicó que se acreditaron violaciones a los siguientes derechos humanos: Libertad personal, integridad personal en relación a no ser sometido a tratos crueles e inhumanos, integridad psicológica, a no ser sometido a un uso desproporcionado o indebido de la fuerza, debido proceso, acceso a la justicia y propiedad privada.

El instrumento recomendatorio tuvo su origen en 19 expedientes de queja registrados del año 2011 al 2017, en los que elementos de la SSPCdMx y agentes de la Policía de Investigación de la PGJ llevaron a cabo actos de uso indebido de la fuerza, que afectaron la integridad física de las personas agraviadas y otros de sus derechos.

Reportó que de los 19 casos, en 15 de ellos se acreditó violaciones a la integridad y libertad personal por parte de policías de la capital; mientras que en cuatro asuntos, las violaciones fueron responsabilidad de policías de investigación de la PGJ.

20-JUL-2017

Fecha

Página

11

Sección

Mexico

VII LEGISLATURA

ELABORA EL INAH PRIMER DIAGNÓSTICO SOBRE LAS PIEZAS DE ESTA EMBLEMÁTICA AVENIDA

# Monumentos de Reforma enfrentan maltrato social

**RADIOGRAFÍA. ESTÁN PRESENTES A LO LARGO DE 14 KILÓMETROS, PERO LUCEN ABANDONADOS, CON PINTAS Y ALGUNOS CARECEN DE ELEMENTOS, LA SITUACIÓN CAMBIARÍA CON LA LLEGADA DE LA LÍNEA 7 DEL METROBÚS**

KARLAMORA

El trazo de la Línea 7 del Metrobús cruza por 14 kilómetros de zonas patrimoniales en donde se encuentran figuras que el Gobierno capitalino se comprometió a preservar. Algunas piezas presentan pintas, otras están perdidas, y se requerirá no sólo cuidado, sino una restauración.

El Instituto Nacional de Antropología e Historia (INAH) y el Gobierno de la CDMX realizan actualmente un diagnóstico de los elementos patrimoniales de Calzada de los Misterios y Paseo de la Reforma, y ya se cuenta con un borrador.

Las figuras presentan un grado de deterioro distinto, y en muchos casos éste obedece a actos vandálicos realizados durante manifestaciones. Una vez que se concluya al 100% el diagnóstico, lo cual se prevé ocurra el año próximo, podrán comenzar las restauraciones.

Arturo Balandrano, coordinador nacional de Monumentos Históricos del INAH, explicó que la primera zona con elementos históricos es la Calzada de los Misterios, donde la Iglesia católica decidió, en el siglo XVIII, colocar los 15 motivos religiosos dedicados a igual número de misterios del Rosario, de los cuales ocho son originales y siete son réplicas, porque se perdieron en varios hechos. A pesar de los daños en las figuras, aseveró que todos los Misterios son completamente restaurables.

## PROTESTAS QUE LASTIMAN

En el tramo de la Glorieta de Peralvillo hasta la Avenida Hidalgo, a un

lado del templo de San Hipólito, se encuentra el moderno Paseo de la Reforma, que data del siglo XX. Aunque esta parte no es de valor histórico, sino artístico, también está protegida por encontrarse en la declaratoria de Zona de Monumentos Históricos de la CDMX, por lo que requiere ser conservada.

En los camellones laterales hay esculturas de los héroes de la Reforma, también hechos en el siglo XX, a propuesta de Porfirio Díaz, quien convocó los Gobiernos de los estados y los invitó a designar a dos de sus nativos que colaboraron en las Leyes de Reforma y con el movimiento liberal mexicano. Estas esculturas han sido víctimas de pintas en manifestaciones.

En ese sentido, lanzó un llamado a la población para evitar ese tipo de actos, los cuales son muy difíciles de limpiar y penetran en algunos materiales.

## LA PGR INVESTIGA

## El doctor Lucio está perdido

● En la avenida de Paseo de la

Reforma se encuentran las figuras de los próceres de la patria Miguel Hidalgo, José María Morelos, Josefa Ortiz de Domínguez, Mariano Matamoros y otros más, pero hay una efigie que está perdida, la del doctor Rafael Lucio, la cual se cayó en un accidente automovilístico ocurrido en 2008. Aparentemente la pieza fue guardada por el Gobierno capitalino, pero a la fecha no se sabe dónde. "Doctor Lucio se cayó, alguien chocó contra el pedestal, lo lastimó y tiró la escultura. Al día siguiente, sabemos que personal del gobierno de la ciudad la recogió y resguardó; pero ahora no se sabe dónde está, aún estamos buscándola", dijo Arturo Balandrano, coordinador nacional de Monumentos Históricos del INAH. Detalló que el instituto denunció estos hechos en la Procuraduría General de la República, sin que hasta el momento se esclarezca el paradero de la figura. En caso de que no sea localizada, la alternativa es hacer una réplica con la posibilidad de que corra a cargo del Gobierno de Veracruz. En tanto, a la efigie de Juan José de la Garza le fue robada una espada y a muchas otras sus placas. /KARLAMORA

## ¿Y LOS RESPONSABLES?



Son jóvenes, sobre todo, que creen que haciendo eso (pintar las piezas) se están vistiendo de héroes y es una locura; están afectando al patrimonio suyo y al de sus hijos. Es absurdo".

## ARTURO BALANDRANO

Coordinador nacional de Monumentos Históricos del INAH



Destaca experta tecnología Euro VI

# Empleará MB-7 buses 'limpios'

**Asegura Blumberg  
que las emisiones  
son similares a las  
de unidades a gas**

IVÁN SOSA

Los autobuses adquiridos para circular sobre Paseo de la Reforma con la Línea 7 del Metrobús son ambientalmente limpios, con la misma tecnología utilizada en unidades de transporte público en Europa, expuso la especialista del Consejo Internacional de Transporte Limpio, Kate Blumberg.

"Los camiones diésel de carga que vemos en las calles son muy malos, pero los autobuses Euro VI que están entrando al mercado y a México son tan limpios como un vehículo de gas natural", apuntó en entrevista.

Para operar adecuadamente los sistemas controladores de emisiones y filtros de partículas, los autobuses de doble piso con motores generación Euro VI requerirán un combustible adecuado, es decir: diésel de 15 partes por millón, que ya está disponible.

La especialista comentó que en Europa se ha generado polémica, en particular en Francia, por la reducción en los siguientes 25 años el uso del diésel.

Sin embargo, aseguró que el asunto se refiere específicamente a los automóviles, los cuales predominan en número y han generado episodios de contaminación por partículas.

"Los autobuses Euro VI funcionan bien, son utilizados en el transporte público en Londres, en Francia.

"En términos de óxidos de nitrógeno, los vehículos Euro IV y Euro V no están reduciendo como contemplaba la norma, en cambio el Euro VI es una opción que da hasta 99 por ciento de disminución, por eso necesitamos el salto a los Euro VI, que son mucho, mucho más limpios", subrayó la experta.

Blumberg afirmó que el parque vehicular del Sistema de Transporte Metrobús con tecnología Euro IV y Euro V deberá ser reemplazados gradualmente por la nueva tecnología.

Dichas especificaciones, señaló, son ambiental-

*Kate Blumberg,  
especialista*

**Los camiones diésel de carga que vemos en las calles son muy malos, pero los autobuses Euro VI que están entrando al mercado y a México son tan limpios como un vehículo de gas natural.**

mente más eficientes y ofrecen un precio más accesible comparadas con las unidades híbridas, que llegan a costar 60 por ciento más en el mercado.

"En los Euro IV y V se puede hacer un retrofit, con incorporación de filtros, para llegar a niveles de Euro VI, pero es importante moverse a nuevos Euro VI", precisó Kate Blumberg.

Los nuevos autobuses del Metrobús disminuirá aportaciones a la contaminación y al cambio climático, precisó.



Fecha 20-JUL-2017

Página 3

Sección *Ciudad*

# Exigen continuar ciclovía en Revolución

IVÁN SOSA

Un grupo de ciclistas formó una línea con sus bicicletas a un costado de la ciclovía pintada sobre Avenida Revolución en demanda de que sean instaladas barras confinadoras para impedir la invasión de automotores, como en el primer tramo del ciclocarril.

En 2016, la Secretaría de Medio Ambiente diseñó una ciclovía aislada sobre Revolución, de la Colonia Condesa a Mixcoac, pero el trazo termina en Calle Molinos.

“La querían presumir

con una rodada hacia Ciudad Universitaria en el Foro Mundial de la Bicicleta, pero los visitantes extranjeros iban a ver que terminaba y no conectaba, entonces la pintaron para seguirla al Estadio Olímpico; venimos a pedir que la continúen bien”, comentó Guillermo Espinal.

Los 40 integrantes de la Red de Apoyo Ciclista avanzaron sobre el tramo balizado, de Molinos a Río Magdalena, para pedir a los automovilistas que eviten estacionarse en la ruta.

La Secretaría de Seguri-

dad Pública envió 12 agentes de Tránsito en bicicletas, que sancionaron a los infractores.

“No se ve bien que hay una ciclovía, sólo tiene unos dibujitos de bicis, deberían ponerla bien, con jardineras, como allá atrás, para que yo sepa que no puedo meterme”, reclamó el chofer de un autobús cuando lo multaban.

A cada conductor estacionado, la ciclista Alicia Mastretta se acercó para solicitar que liberara la ciclovía.

Ciclistas comentaron que repetirán el ejercicio hasta ganar el espacio planteado por el Gobierno.

## Dispareja

Activistas exigen que toda la ciclovía esté bien delimitada, no sólo una parte.

— Tramo delimitado  
— Tramo pintado



# Entregan a la Ciudad primeras 6 unidades

ISRAEL ORTEGA

Los autobuses de doble piso que circularán en la Línea 7 del Metrobús comenzaron a ser entregados para su resguardo en patios de encierro

en la Ciudad.

Se trata de las primeras unidades de la marca Alexander Dennis, Enviro500, modelo 2017 que circularán en Paseo de la Reforma dentro de tres meses, según lo previsto por el Gobierno capitalino.

“Hay seis autobuses ya en la Ciudad de México, están otros 9 en tránsito y estará llegando así la flota de 90 que se completará en septiembre, están ya en nuestros patios y próximamente, en función de lo que decida el Jefe de Gobierno, los presentaremos públicamente”, describió en entrevista Guillermo Calderón, director de Metrobús.

El fabricante, con sede en Escocia, Reino Unido, destacó ayer en un comunicado que

sus unidades sustituirán a 180 autobuses y que 7 de cada 10 pasajeros viajarán sentados.

“En materia medioambiental, los Alexander Dennis Enviro500 de doble la Línea 7 del Metrobús, cumplen con la normativa de emisiones y protección del medio ambiente más avanzada.

“Cada uno (cuenta) con su catalizador y utilizan diésel de ultra bajo azufre (UBA) lo que asegura muy bajas emisiones”, expuso la empresa.

Cada unidad costó 11 millones de pesos a las empresas Operadora Línea 7, que adquirió 48, y a Sky Bus Reforma, que contará con 42 unidades en el corredor, de acuerdo con los contratos.

**PROCURADURÍA CAPITALINA**

# Operativos fijos contra gasicolas

**Los 4 detenidos el viernes enfrentan sus procesos en libertad**

**POR FILIBERTO CRUZ**

[fcruz@gtmm.com.mx](mailto:fcruz@gtmm.com.mx)

Las acciones de las autoridades locales contra gaseras clandestinas que operan en la CDMX serán fijas, indicó el procurador capitalino Edmundo Garrido Osorio.

"Ese va a ser un operativo permanente que estamos haciendo con autoridades administrativas. En ese tema (el realizado el viernes en Azcapotzalco) hubo personas detenidas, se resolvió su situación jurídica y se res-

guardaron los dos inmuebles", detalló.

Excélsior documentó en las últimas semanas la operación de al menos cuatro gaseras clandestinas en Xochimilco y dos más en Azcapotzalco. Derivado de lo anterior, la Procuraduría local realizó una revisión en estos dos últimos establecimientos y los suspendió por violar el uso de suelo. También detuvo a cuatro personas que ya fueron liberadas, pero la investigación continúa. Los imputados fueron acusados de delitos ambientales. Dos por la violación del uso de suelo y otros dos por el delito de falsificación de documen-

tos ambientales.

Los operativos fueron contra dos estaciones de la empresa Unigas ubicadas en Eje 3 Norte Tochtli, colonia Santa Lucía, y en calzada Azcapotzalco-La Villa, colonia Las Salinas. En estos lugares se llenaban cilindros domésticos sin las medidas de seguridad adecuadas.

La Fiscalía Especializada en Delitos Ambientales y de Protección Urbana ya investiga de dónde proviene el hidrocarburo utilizado por las dos gaseras clandestinas cerradas. La semana pasada Garrido Osorio explicó que se está a la espera de los resultados periciales que se inicia-

ron luego de la intervención y de algunos dictámenes que le corresponden al Instituto de Verificación Administrativa.

"Necesitamos que Periciales nos haga la resolución, que el Invea también vea la forma en que están haciendo la explotación", indicó.



# CDH evaluará peligrosidad de reos para su preliberación

● Además los acercará a programas de la CDXM para evitar la reincidencia

**EDUARDO HERNÁNDEZ**

—metropoli@eluniversal.com.mx

La Comisión de Derechos Humanos local trabajará en un diagnóstico para identificar a los grupos que podrían salir preliberados de los reclusorios capitalinos, así lo afirmó la ombudsperson Perla Gómez Gallardo.

“Junto con la Consejería Jurídica estaríamos convocando a la procuraduría y al Sistema Penitenciario para realizar un diagnóstico; queremos identificar de esos grupos que van a salir cuántos son primodelincuentes, delitos menores, edades, situación socioeconómica para hacer una cuestión más integral en relación con la reinserción”, comentó.

Argumentó que este diagnóstico se realizará para identificar la situación de las personas que salgan preliberadas y apoyarlas con programas.

“Esto implica identificar personas que están en posibilidad de capacitación para el empleo, autoempleo, becas, desarrollo personal que puedan

tener con dependencias como la Secretaría del Trabajo, Secretaría de Desarrollo Social”, explicó.

Comentó que también será necesario vincularse con la Secretaría de Desarrollo Rural y Equidad para las Comunidades (Sederec) por si tuvieran algún tema en materia indígena.

“Se tiene que identificar ese sector, dar un acompañamiento y ver casos de éxito que pudieran evidenciar que cuando hay programas eficaces de reinserción pueden ayudar a que no haya una reincidencia”, comentó.

Sobre el tema de los 4 mil reos que podrían salir de prisión para continuar su proceso en libertad por tratarse de delitos no graves, la ombudsperson comentó que es necesario analizar el sistema de justicia penal que tiene un año de su implementa-

ción y revalorizar los delitos que deben considerarse graves.

“Lo que nos tenemos que preguntar también como política pública es qué delitos sí deben continuar siendo graves, qué otros delitos estaban sobre saturando, incluso el internamiento en las cárceles que no eran delitos graves, o que le sumaban un delito menor con otro más y automáticamente eso les evitaba salir de la cárcel, por eso ahí lo importante es tener estos diagnósticos integrales para saber dónde reforzar la reinserción”, dijo.

Comentó que lo primordial en este nuevo Sistema de Justicia Penal la apuesta es la reinserción, por lo que es necesaria la capacitación de los operadores jurídicos, pero también no crear expectativas de qué los delitos no serán castigados.

“Debe quedar claro a la sociedad de que una cosa es que se les permita estar en libertad mientras se lleva el proceso, pero eso no quiere decir que no vayan a ser sancionados cuando se les dicte una sentencia.

“También no se deben generar expectativas donde se descalifica al propio sistema, pero sí hacer esa valoración integral de qué consecuencias van a tener estos nuevos delitos que ya no se consideran graves”, concluyó. ●

**“Se tiene que identificar ese sector [indígena], y ver casos de éxito que pudieran evidenciar que cuando hay programas eficaces ayudan a evitar reincidencia”**

**PERLA GÓMEZ GALLARDO**

Titular de la CDH capitalina



## PRIMER CUATRIMESTRE DEL 2017

# En la Ciudad de México disminuye derrama turística

La inseguridad es uno de los principales factores que produjo un comportamiento negativo del sector en la capital, indican especialistas

Melania Atayde  
EL ECONOMISTA

DURANTE LOS primeros cuatro meses del año la derrama turística en la Ciudad de México ascendió a 1,255.0 millones de dólares, que representó una disminución de 10.2% anual, la segunda de forma consecutiva para un mismo periodo.

En pesos alcanzó un total de 24,976.8 millones, es decir, 0.1% en relación con el acumulado enero-abril del 2016, la primera caída en los últimos siete años, de acuerdo con datos de la Secretaría de Turismo de la capital.

Lo anterior obedece a la pérdida de ritmo de las principales variables turísticas de la ciudad.

Eloy Rodríguez Liferio, presidente de la

Asociación de Hoteles de la Ciudad de México (AHCM), señaló que la inseguridad y las plataformas que venden la hostelería informal han afectado en cierta medida al turismo local y, en consecuencia, a la derrama generada.

Cabe destacar que las cifras anteriores sólo consideran el gasto efectuado por turistas hospedados en establecimientos de hospedaje y toman en cuenta el índice nacional de precios al productor.

Por su parte, José Luis de la Cruz Gállegos, director del Instituto para el Desarrollo Industrial y el Crecimiento Económico (Idic), expuso que si bien la actividad económica mantiene ritmo positivo, ha perdido cierto atractivo en cuanto a captación de viajeros internacionales por motivo de negocios, mien-

tras que por motivo de turismo, aunque sigue siendo atractiva, hay algunos elementos, como la inseguridad y la falta de nuevos desarrollos de atracción, que han resultado en un menor flujo de visitantes.

Asimismo, la llegada de turistas a la capital se redujo 5.1% a tasa anual en el primer cuatrimestre del año (de 4.2 a 4.0 millones); los descensos se presentaron en turistas nacionales (2.6% —de 3.4 a 3.3 millones—) e internacionales (14.8% —de 854,368 a 727,781—).

Raymundo Tenorio, especialista del Tecnológico de Monterrey, dijo que en el periodo de referencia no vino tanto turismo nacional al centro del país, ya que otras entidades hicieron un mayor esfuerzo por atraer viajeros.

Sobre el turismo internacional, enfatizó que sumado a la percepción de inseguridad pública, “en el primer cuatrimestre, al menos la Embajada de Estados Unidos emitió algunas alertas de no ir a algunas delegaciones de la Ciudad de México”.

## FLUCTUACIÓN CAMBIARIA

Debido a las fluctuaciones en el tipo de cambio, el gasto promedio por turista

hospedado en la capital presentó dinámicas distintas en el lapso de análisis. En pesos (6,255.4), exhibió un aumento anual de 5.3%, y en dólares (314.3), disminuyó 5.3 por ciento.

José Luis de la Cruz destacó que el comportamiento del gasto en moneda nacional se debió a los altos niveles de inflación, mientras, en billetes verdes, a la depreciación del peso frente al dólar.

El dirigente de la AHCM añadió que las tarifas de los hoteles han incrementado ligeramente, lo que ha podido reflejarse en un mayor gasto promedio de los visitantes.

La estadía promedio de visitantes, tanto nacionales como internacionales, pasó de 2.2 días de permanencia en los primeros cuatro meses del 2016 a 2.1 días en igual periodo de este año; la densidad (número promedio de personas que se hospedan en un cuarto) cayó 10.0 por ciento.





Ante esta situación, el especialista del Tecnológico de Monterrey sostuvo que para el turismo nacional fue el encarecimiento en la Ciudad de México en algunos hoteles que manejan tarifas ancladas en dólares, mientras que, en el internacional, se relaciona con la percepción de inseguridad.

En otro extremo, la ocupación en la capital del país continúa con una tendencia de aceleración, alcanzando un coeficiente de 66.35%, el mayor porcentaje registrado en la Secretaría de Turismo. El total de cuartos ocupados (suma diaria) llegó a un total de 4.1 millones, que significó un ascenso anual de 1.8% entre enero y abril de este año; el número de habitaciones creció 0.8%, llegando a 51,767.

La llegada de extranjeros por el Aeropuerto Internacional de la Ciudad de México también es el mayor aumento anual presentado en la dependencia local, de 17.9%, con el arribo de 1.4 millones de personas.

En relación con estos indicadores, el director del Idic expuso que los turistas nacionales que llegaron a la ciudad, en lugar de quedarse con familiares optaron por hoteles, y en el caso de extranjeros, también prefirieron los hoteles a otras formas de hospedaje.

Acotó que parte del turismo ve a la terminal aérea capitalina como un punto de conexión a otros destinos, "llegan a la Ciudad de México y pueden hacer alguna actividad aquí, pero no ven atractivo estar en la ciudad tanto tiempo, además de que la inseguridad está jugando en contra".

El stock de empleos en restaurantes y hoteles se incrementó, de forma anual, 5.3%, quedando en 1.2 millones; de este total, sólo 28.6% es trabajos directos.

José Luis de la Cruz comentó que las empresas vinculadas a estos sectores recurrieron a la contratación de más personal para dar una adecuada atención y generar mejores servicios y ampliarlos.

### PLATAFORMAS

Rodríguez Liñero adujo que la promoción y el trabajo en conjunto con la autoridad para incorporar las plataformas informales a la formalidad así como atender el tema de seguridad son elementos importantes para impulsar el turismo en la ciudad.

Enfatizó que el impuesto que se aprobó a Airbnb fue un importante primer paso por parte del gobierno para emparejar el piso entre dicho tipo de plataformas y los hoteles, pero, detalló, hay factores que aún podrían mejorarse, debido a que los servicios y costos laborales son distintos para quienes ofrecen los servicios de hotelería y para ese tipo de plataformas.

Raymundo Tenorio abundó que el flujo turístico hacia la Ciudad de México necesita un relanzamiento de una estrategia de atracción, porque otras entidades como San Luis Potosí, Querétaro y Guanajuato, que son competencia para la capital, han tenido una mayor estrategia de mercadotecnia.

melania.delgado@eleconomista.mx

## PERIPLO

Los principales indicadores turísticos de la Ciudad de México mostraron retrocesos anuales en los primeros cuatro meses del 2017: derrama económica, densidad (número promedio de personas que se hospedan en un cuarto), turistas noche, gasto promedio por turista hospedado (en dólares), llegada de turistas a la capital y estadía (lapso de permanencia de una persona en determinado lugar). Mientras las variables que registraron fortaleza fueron ocupación, número de habitaciones y llegada de turistas por el aeropuerto capitalino.

### Indicadores turísticos de la CDMX (ACUMULADO ENERO-ABRIL DE CADA AÑO)

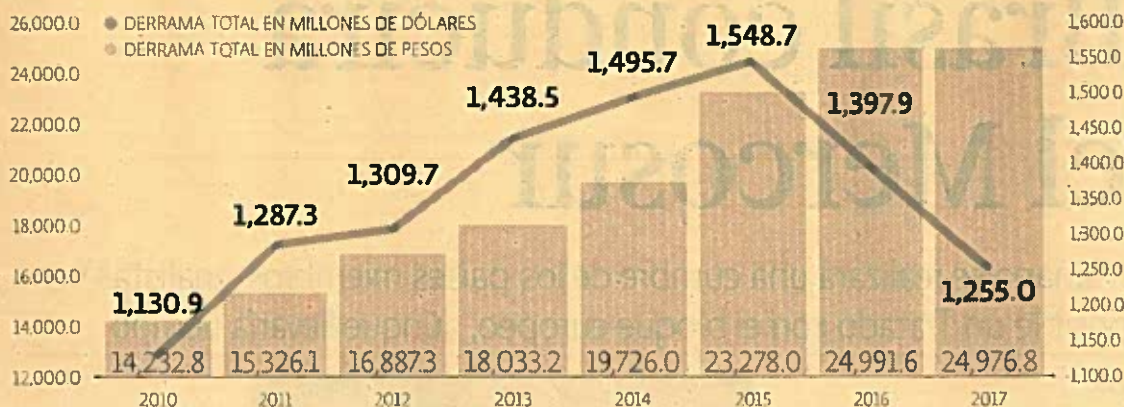



habitaciones

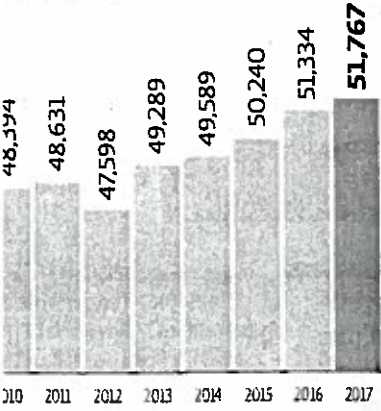

% de ocupación

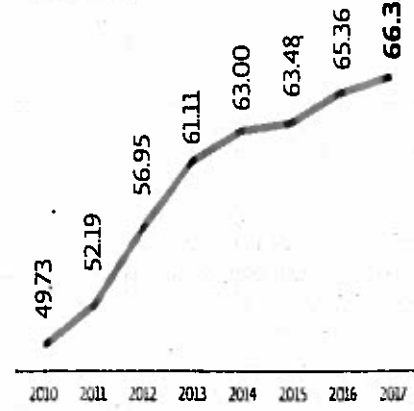

DISTRIBUCIÓN % - 2017

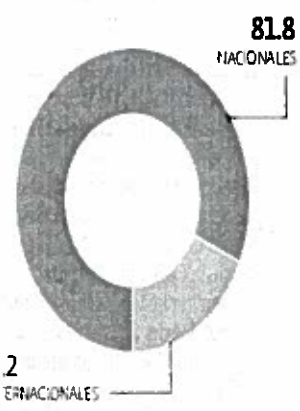

Llegada de turistas

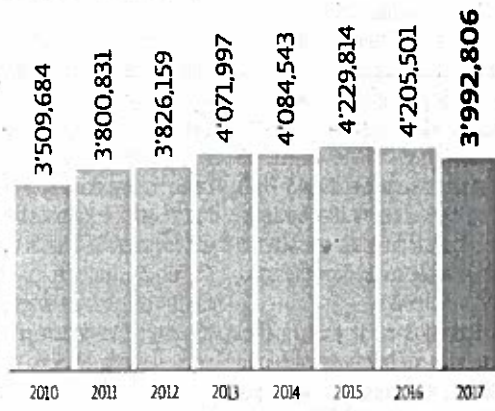

estadía

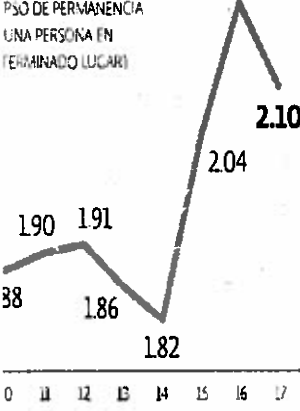

Gasto promedio por turista hospedado

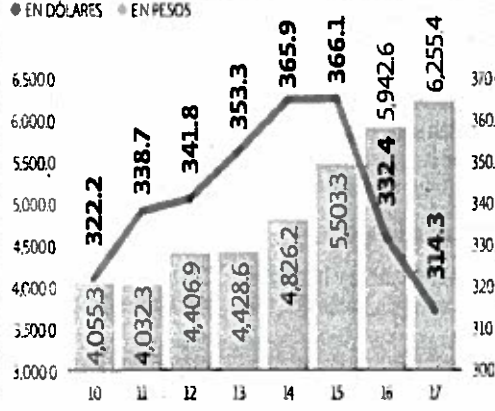

## GRAN PREFERENCIA

De los 4 millones de turistas que llegaron a la ciudad en el periodo enero-mayo de este año, 20.1% se hospedó en la zona Torre Mayor-Zona Rosa, 17.5% en Centro Histórico-Alameda y 12.9% en Norte-Basilica de Guadalupe. En relación a igual periodo del 2016, sólo la zona Aeropuerto-Foro Sol exhibió un crecimiento, mientras por niveles de ocupación, el mayor coeficiente lo ostentó Coyoacán.

**Zona turística**  
(DISTRIBUCIÓN %)  
**3'992,806**  
→ TOTAL DE PERSONAS

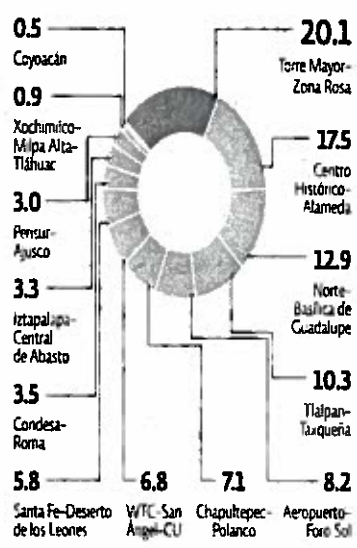

Variación anual de los turistas hospedados (%)

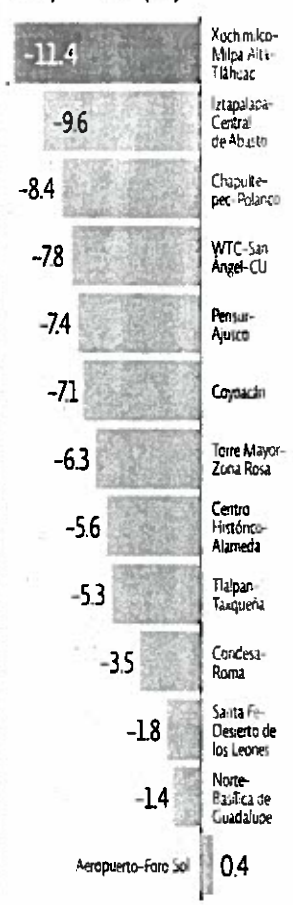

% de ocupación

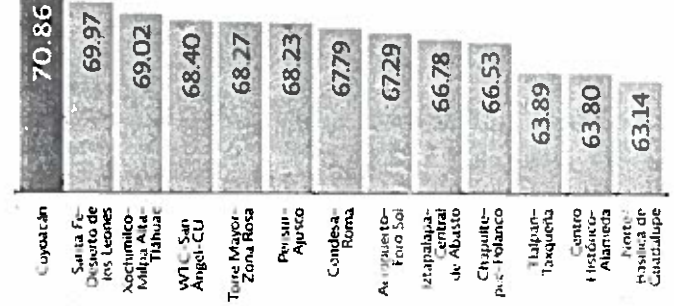

FUENTE: SECRETARÍA DE TURISMO DE LA CAPITAL / GRÁFICO: E. STAFF

**2.1**  
**MILLONES**  
de turistas se hospedaron en la delegación Cuauhtémoc, quedando en primer lugar.

**346,960**  
**AUTOBUSES**  
fue el movimiento en la carretera (caseta) que va a Tepotzotlán.

**2.4**  
**MILLONES**  
de personas visitaron centros del Instituto Nacional de Antropología e Historia.



**EJE 1 NORTE**

# Nuevo corredor de ambulantes, al 75%

**En el tramo que va de Paseo de la Reforma a Allende ya fueron colocadas las estructuras en la acera del lado sur**

**POR ARTURO PÁRAMO**

arturo.paramo@gimn.com.mx

El corredor comercial habilitado en el primer tramo de Eje 1 Norte que fue recuperado por el Gobierno capitalino tiene un 75% de avance en su construcción.

Actualmente se puede apreciar en qué condiciones se desarrollará el comercio en el Eje 1, vialidad que alcanzó su más alto grado de caos durante la reciente romería de fin de año en 2016.

Se trata del tramo que va de Paseo de la Reforma a Allende y que tiene unos 200 metros de largo en los que ya fueron colocadas las nuevas estructuras del corredor comercial en la acera sur de la vialidad.

En ese tramo de la avenida fueron retirados 438 puestos el pasado 21 de febrero. A cinco meses continúan la habilitación de las techumbres que conforman la nueva área comercial y están casi concluidas.

Los anteriores puestos tenían dimensiones y formas diversas, estaban distribuidos hasta en cuatro filas en la acera, en tanto que las nuevas estructuras son uniformes.

Las estructuras antiguas habían sido construidas paulatinamente y con autorización de los gobiernos delegacional y local a lo largo de los últimos 15 años, como parte de diversos programas de reordenamiento del comercio informal.

Tras el desmantelamiento de las estructuras y de la demolición de los diversos tipos de pisos construidos por los propios comerciantes, se construyeron aceras nuevas con escalinatas y rampas para permitir el acceso con sillas de ruedas o carritos con mercancías.

Los prototipos de los nuevos espacios comerciales se construyeron en la acera norte del Paseo de La Reforma. Tras varios ajustes, las estructuras definitivas están

conformadas por columnas que sostienen un techo donde se alternan láminas de metal y translúcidas para permitir el paso de luz natural, y se cuenta con un sistema de captación y almacenamiento de agua de lluvia.

Tienen una estructura atirantada y los materiales ligeros reducen el número de columnas necesarias para sostener el techo.

Las mercancías podrán desplegarse en exhibidores que obligatoriamente serán retirados al concluir la jornada de venta, y con ello evitar que lonas o rejillas sirvan de escondite a delincuentes.

Cada comerciante dispondrá de un área comercial de 1.20 metros por 1.40 metros. Cada puesto tiene habilitada iluminación, conexión eléctrica, y elementos para la exhibición de los productos.

La estructura es prefabricada y se arma en el lugar mediante tornillos que se anclan en las zapatas instaladas previamente, es de acero galvanizado de alta resistencia por lo que permite bajo mantenimiento y una vida de al menos

**INFORMALES**

Anteriormente, las estructuras que tenían los locatarios en la zona habían sido construidas con autorización delegacional y local a lo largo de 15 años.

# 25 MIL

pesos es el costo de cada estructura, será costeadó a plazos por los comerciantes

## M. Contreras reordenará a cerca de 400 informales

**GERARDO SUÁREZ**

—metropoli@eluniversal.com.mx

●●● Los cerca de 400 comerciantes en vía pública ubicados en la delegación Magdalena Contreras serán reordenados en esta administración para que cumplan con sus pagos de derechos a la Tesorería y tengan un mismo modelo de puesto móvil sin costo, aseguró el jefe delegacional Fernando Mercado.

Al anunciar una serie de acciones para mejorar las condiciones de trabajo de los vendedores ambulantes que viven en la demarcación, el titular en Magdalena Contreras hizo entrega en una primera etapa de 290 puestos móviles, diseñados por alumnos de

la UAM Xochimilco, a comerciantes del pueblo de San Bernabé y del Jardín Hidalgo.

“El objetivo es que el próximo año todos los vendedores en vía pública tengan estos puestos móviles y estén dados de alta en el Sistema de Comercio en Vía Pública [Siscovip]”, dijo Mercado Gualda.

El delegado describió que desde septiembre del año pasado inició el proceso para reordenar a los vendedores de San Bernabé y Jardín Hidalgo, debido a que obstruían avenidas principales, pasos peatonales y áreas jardinadas; se les reubicó en áreas cercanas donde no afectarán la movilidad.

Los comerciantes, aunque llevaban hasta 30 años en esta actividad, regularizaron su situación en el Siscovip para hacer su pago de derechos y por último se crearon los 290 puestos, que tuvieron un costo de 2 millones 750 mil pesos.

Héctor Espíndola, profesor de Diseño Industrial de la UAM Xochimilco, dijo que los carritos están diseñados para adecuarse a cualquier giro de los vendedores.

También se destinarán 750 mil pesos en apoyos a aquellos vendedores que ofertaban piratería, ropa de paca y ropa usada con el fin de cambiar de giro y dedicarse a la venta de otros productos.

En total se han gastado 3.5 millones de pesos en estas acciones y el delegado dijo que invertirán 1.5 millones de pesos más para elaborar los carritos que faltan.

Acompañado de la secretaria de Gobierno, Patricia Mercado, aclaró que los beneficiarios no son vendedores nuevos sino parte de los 400 de los padrones históricos. ●

# 5 MDP

**ESTIMA** la delegación Magdalena Contreras que se gastará para llevar a cabo el ordenamiento del comercio informal.



DETIENEN AL DUEÑO

# Dos perros pitbull matan a niña de 3 años en Coyoacán

La procuraduría investiga cómo vivían los animales y si los utilizaban para peleas

Leticia Fernández/México

Una niña de tres años murió por las múltiples mordeduras que recibió al ser atacada por dos perros de la raza pitbull, cuando se encontraba en el jardín de su casa en la colonia San Pablo Tepetlapa, en la delegación Coyoacán.

La llamada de emergencia que realizó el abuelo de la pequeña Paulina alertó a la Policía Preventiva cuando les mencionó que su nieta estaba herida y requería la presencia de una

ambulancia.

Cuando los elementos de la Secretaría de Seguridad Pública capitalina llegaron a la vivienda, ubicada en la calle Museo, esquina con Diego Rivera, corroboraron la gravedad de los hechos.

Aunque paramédicos del Escuadrón de Rescate y Urgencias Médicas auxiliaron a la niña, únicamente corroboraron su fallecimiento por las heridas en la cabeza y cara.

Fue entonces cuando el abuelo de la menor dijo a las autoridades que su nieta estaba en el patio de la casa cuando dos de los

cuatro perros que habitan el mismo predio se acercaron a ella para atacarla.

Eran cerca de las 11:25 horas de ayer cuando el hombre de 69 años de edad se percató del incidente, y aunque trató de intervenir no pudo rescatar a la niña.

El dueño de los animales, del que no se reveló su identidad, fue trasladado a la Fiscalía Desconcentrada en Coyoacán para que rindiera su declaración

La menor se encontraba en el patio de la casa cuando fue atacada por dos de cuatro canes

ante el Ministerio Público. El detenido, de 39 años de edad, tenía acondicionado un espacio con jaulas para mantener aislados a los perros; de hecho, en la casa-habitación fueron encontrados otros dos ejemplares de la misma raza.

Peritos de la Procuraduría General de Justicia capitalina indagan las condiciones en que vivían los animales y determinar

si los usaban para peleas.

En tanto, policías de la Brigada de Vigilancia Animal de Seguridad Pública trasladaron a los perros a la clínica veterinaria de Coyoacán, entre ellos un ejemplar blanco con manchas negras, señalado como un de los agresores de la niña.

El dueño de los animales está relacionado con la carpeta de investigación que iniciaron las autoridades judiciales por el delito de homicidio.

“En el lugar se aseguraron cuatro caninos que fueron llevados por la brigada animal de la SSP al Centro de Control Canino de la demarcación, mientras el dueño de los pitbull se encuentra en la agencia del Ministerio Público, donde se determinará su situación jurídica”, informó la Procuraduría capitalina. **M**