

**PARLAMENTO  
ABIERTO**

La voz de la ciudadanía

**PRIMERAS PLANAS**

Para su consulta vía Internet ingresa a la página

**[www.aldf.gob.mx](http://www.aldf.gob.mx)**



**CAE SOSPECHOSO DE ATAQUES EN NY**  
Un joven de origen afgano fue detenido tras un tiroteo en el que él y dos policías resultaron heridos. **A26**



**EL PRÍNCIPE QUIERE SER REY**  
Acepta Carlos Cuadras el dolor de la derrota ante *Chocolatito*, pero promete que recuperará título. **D1**



**"AÚN HAY SISMOS POLÍTICOS"**  
Demian Bichir y Héctor Bonilla presentaron la película *7:19, la hora del temblor*. **E1**



**LE QUITAN GRADOS A TERREMOTO DEL 85**  
Diputada manda a hacer placa que indica 7.7 en vez de 8.1. **G1**

## Perdona SAT a GEO 2,700 mdp en un año

- Condonada adeudos por un monto global de 188 mil mdp
- Obtuvieron amnistía fiscal 16 mil 832 contribuyentes

**LILIA SAUL**  
—lilia.saul@eluniversal.com.mx

En lo que va del sexenio, el Servicio de Administración Tributaria (SAT) perdonó 188 mil millones de pesos a contribuyentes —tanto personas físicas como morales— por adeudos de varios años a la autoridad hacendaria. Uno de los beneficiados por la condonación de créditos fiscales de parte del fisco es Corporación GEO, empresa de construcción y desarrollo de vivienda social que recientemente entró en concurso mercantil. A la firma inmobiliaria se le perdonaron 2 mil 714 millones de pesos tan sólo en el último año (julio de 2015 a igual mes de este año), de acuerdo con la información que obtuvo Fundar, Centro de Investigación, A.C. Según la base de datos que consultó la organización y con la cual hizo la investigación *Privilegios fiscales. Beneficios para unos cuantos*, 16 mil 832 contribuyentes tuvieron amnistía.

La cancelación de un crédito fiscal implica que la autoridad tributaria abandona la recaudación de un adeudo sea porque su cobro resulta irrecuperable o bien porque el deudor o los responsables solidarios son insolventes o no pueden ser localizados, detalla Fundar. "Desconocemos si la autoridad tributaria intenta recuperar los adeudos hasta el máximo de sus posibilidades antes de decidir cancelarlos. Esto es más alarmante porque las personas que deben más son a las que principalmente se les dejan de cobrar sus deudas", señala el documento. En el último año, diversas empresas como Simec, Volkswagen y Arnecon, entre otras, han sido beneficiadas con el perdón de las autoridades hacendarias. También aparece el Instituto Politécnico Nacional entre los contribuyentes que gozaron del apoyo de la condonación del fisco.

CARTERA B5

## EN OAXACA, DESVÍOS POR 3,900 MDP

● Detecta la Auditoría Superior del Estado daños al erario durante la administración de Gabino Cué en los que están involucradas autoridades estatales y municipales. **ESTADOS A18**

## Secuestran y asesinan a dos sacerdotes en Veracruz

● Fueron sacados por la fuerza de un templo en Poza Rica; robo, el posible móvil

**EDGAR ÁVILA Y ASTRID RIVERA**  
Corresponsal y reportera  
—eduardo@eluniversal.com.mx

**Xalapa.**— Dos sacerdotes católicos fueron sacados por la fuerza de su iglesia en Poza Rica, privados de la libertad y asesinados; los cuerpos, hallados en una carretera en Papantla, tenían huellas de tortura y murieron por impactos de arma de fuego, reveló la Fiscalía General de Veracruz. De acuerdo con testigos, el móvil pudo ser un robo, pues los hombres armados se llevaron una caja fuerte del

templo, mientras que la fiscalía informó que cuenta ya con la identidad de un probable responsable. La Conferencia del Episcopado Mexicano lamentó el crimen y exigió la aplicación de la justicia, mientras que el cardenal Norberto Rivera, en su cuenta de Twitter, envió sus condolencias al obispo de Papantla, a donde pertenecían los curas asesinados.

**15**

**RELIGIOSOS** católicos fueron asesinados entre los años 2012 y 2015; se trata de 11 sacerdotes, un seminarista y un sacristán.

Un grupo armado ingresó ayer por la mañana a la Iglesia de Nuestra Señora de Fátima, en el municipio de Poza Rica, y se llevó a tres personas: los dos sacerdotes Alejo Nabor Jiménez Juárez y José Alfredo Suárez de la Cruz, así como al chofer de uno de ellos. Horas después, la tercera persona secuestrada fue rescatada por elementos de Protección Civil y llevada a un hospital; tras ser valorada, acudió ante autoridades ministeriales para declarar sobre lo ocurrido. En su reporte anual de 2015, el Centro Católico Multimedial indicó que entre los años 2012 y 2015 se registraron 15 asesinatos de religiosos. Las víctimas fueron 11 sacerdotes, un seminarista y un sacristán, además de dos presbíteros que todavía se encuentran desaparecidos.

ESTADOS A18

## EPN: FIN A DISCURSO DE ODIOS A MIGRANTES



**Nueva York.**— El presidente Enrique Peña Nieto aseguró ayer en la sesión plenaria de la Reunión de Alto Nivel de la ONU que es indispensable superar visiones que criminalizan la migración. Por la noche, recibió el Premio al Estadista de la Foreign Policy Association. **NACIÓN A4**

CANCELIERES ESCRIBEN: "HACIA UN FONDO PARA LA CONSOLIDACIÓN DE LA PAZ"

NACIÓN A4

## Dólar llega a 20 pesos por elección en Estados Unidos

● Al mayoreo alcanzó los \$19.68; especialistas prevén que el aumento siga

**Cotización del dólar al menudeo**  
(Pesos por dólar)

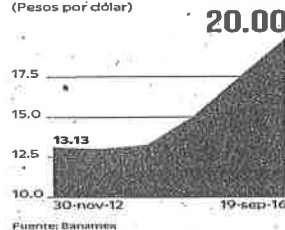

Fuente: Banamex

namex, 35 centavos más que el jueves pasado. Al mayoreo, la unidad alcanzó una marca record, al finalizar con un precio de 19.68 pesos. Los especulistas estiman que las presiones sobre el tipo de cambio van a seguir y pueden llevar al dólar a un precio por arriba de 20 pesos, con lo que la venta al menudeo puede rebasar los 20.30 pesos. Un escenario así puede llevar a autoridades monetarias y fiscales a reaccionar con medidas para defender al peso, dijeron analistas consultados. El Banco de México puede subir la tasa de referencia, mientras que Hacienda puede realizar un ajuste más agresivo al gasto público, dijeron.

CARTERA B1

## Pide PRI investigación imparcial a Alonso Reyes

● El partido, a favor de que se aclare el caso de los presuntos moches durante su gestión

**ALBERTO MORALES**  
—alberto.morales@eluniversal.com.mx

El presidente nacional del PRI, Enrique Ochoa, dijo que está de acuerdo con que se investigue al ex gobernador de Zacatecas Miguel Alonso Reyes, como en otros casos, pero pidió imparcialidad y advirtió que si no se le encuentra nada lo defenderán como militante. Ante los presuntos actos irregulares en el gobierno de Alonso, en los que se involucra a su hermano Juan Manuel, Ochoa dijo que en el CEN estarán atentos a las indagatorias.

NACIÓN A8



"Estamos a favor de que se investigue este y cualquier otro caso en el que se presuman actos de corrupción"

**ENRIQUE OCHOA REZA**  
Presidente nacional del PRI





Editor: José Luis  
metropoli@eluniversal.com.mx  
Tel: 5709 1513 Ext. 4524 y 4521  
eluniversal.com.mx/ciudad  
@Univ\_Metropoli  
El Universal Metropoli

# METRÓPOLI

**SVBUS REDUCE  
50% EL TIEMPO  
DE TRASLADO**

C3

**ASAMBLEA:  
URGE DIALOGO  
POR BASURA**

C2

**INICIAN PROCESO  
EN CONTRA DE  
MALOS POLICIAS**

C15

## Reprochan vacío legal en protección civil

- A 31 años de terremoto, no hay reglamento en la materia: expertos
- "Normas obsoletas afectan capacidad de respuesta ante riesgos"



Se llevó a cabo ayer un megasimulacro para recordar el sismo de 1985; participaron siete millones de personas y fueron desalojados más de 17 mil inmuebles.

**DIANA VILLAVICENCIO**  
—diana.fuentes@eluniversal.com.mx

Vergonzoso que la Ciudad de México conmemore 31 años de los sismos de 1985 con el vacío de un reglamento en materia de protección civil, que está congelado desde hace años en la Consejería Jurídica y de Servicios Legales del Gobierno capitalino, y con la ins-

talación de una placa conmemorativa con errores sobre la intensidad del terremoto, en la cual además se inscriben nombres de servidores públicos, coincidieron ex directores del Centro Nacional de Prevención de Desastres (Cenapred) y diputados locales. "Se ha perdido el sentido de lo que debe ser un programa de protección civil, se ha perdido tiempo en estable-

cer requisitos, en burocracia, cuando lo importante es la identificación de cuáles son los riesgos a los que están expuestas las zonas", aseguró Enrique Guevara, ex director del Cenapred. En entrevista, durante la sesión solemne en conmemoración de los terremotos del 19 de septiembre en la Asamblea Legislativa, recordó que el Sistema Nacional de Protección Civil

fue creado el 6 de mayo de 1986 y 14 años después salió la primer Ley General de Protección.

"Esperemos que no sean tantos años [para tener el reglamento] porque actualmente hay una mayor conciencia de los riesgos que implica. Lo que sí debemos de cambiar es la forma en cómo estamos atendiendo el tema de protección civil", expresó.

El también director general del Instituto de Investigaciones y Estudios sobre Alertas y Riesgos consideró que es imprescindible que las autoridades capitalinas y expertos en protección civil se centren más en gestionar el riesgo de alguna zona en lugar de resolver el desastre.

"Se trata de que veamos cuáles son las causas que están generando esos riesgos, reduzcamos y el impacto será menor", precisó Guevara.

A dos años de la expedición de la Ley del Sistema de Protección Civil en la capital aún no existe el reglamento que garantice su operación.

Hugo Hernández, director de Consultoría Social Integral A.C., argumentó que la falta de un reglamento repercute en la capacidad de respuesta frente a una contingencia, además de que las unidades delegacionales de protección civil están trabajando con normas que ya no son vigentes y que por lo tanto resultan obsoletas.

**Acusan negligencia del gobierno.** El líder de la bancada de Morena, César Cravioto, lamentó la negligencia por parte de las autoridades de generar un reglamento que marque la línea para actuar en caso de un desastre.

"Nos debe de obligar a todos también a revisar el tema urbano, es el mejor homenaje que podemos hacer a quienes fallecieron hace 31 años, que las construcciones en la Ciudad de México sean respetuosas de las normas para que quien habite edificios o inmuebles no esté en riesgo o de morir si se registra un sismo de magnitudes mayores", advirtió Cravioto.

En su oportunidad, la presidenta de la Comisión de Protección Civil en la Asamblea, Janet Hernández, confió en que el consejo jurídico, Manuel Granados, ayude a facilitar la publicación, porque es un tema que se tiene atorado desde hace algunos años. "La Consejería dice que lo está trabajando, que se está trabajando y que nos dará próximamente informes, por eso creo que a la brevedad se puede tener porque es un tema que traemos pendiente", mencionó la diputada.

Aseguró que en materia de protección civil la Ciudad de México va por buen camino, ya que a su parecer cada vez se toma con más seriedad, a diferencia de otros años.

## Error en placa causa polémica; la retiran inmediatamente

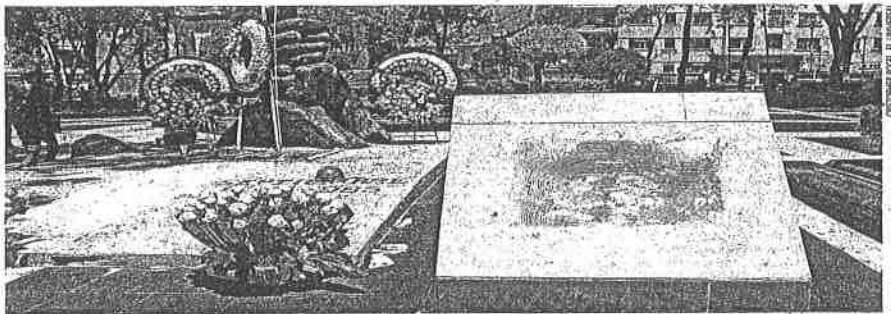

Minutos después de que concluyera la ceremonia cívica en memoria de los muertos de los sismos del 19 de septiembre, el equipo de la legisladora Socorro Meza acudió a la Plaza de la Solidaridad y retiró la placa.

**DIANA VILLAVICENCIO**  
—diana.fuentes@eluniversal.com.mx

La colocación con errores de una placa conmemorativa del 31 aniversario del sismo de 1985 generó un álgido debate en redes sociales y entre los diputados de la Asamblea Legislativa de la Ciudad de México, motivo por el que fue retirada unas horas después de su develación en la Plaza de la Solidaridad.

La diputada local del PRD Socorro Meza la mandó a realizar y colocar en dicho lugar, sin embargo, en la inscripción se leía que la magnitud del sismo fue de 7.7 grados, cuando en realidad fue de 8.1 grados en la escala de Richter.

Además de la falla en los datos del sismo, criticaron la actitud de la legisladora al mandar a colocar nombres de funcionarios públicos, como el jefe de Gobierno, Miguel Ángel Mancera, el suyo como promotor e, incluso, el de Jesús Valcárcel en su

"Ofende la labor (...) de los rescatistas que dieron su vida para salvar [a otros]. No se vale utilizar una placa para poner nombres de funcionarios"

**CÉSAR CRAVIOTO**  
Líder de los asambleístas de Morena

calidad de diputado constituyente, hecho que fue calificado como un acto de insensibilidad.

La diputada Meza apareció en la ceremonia solemne que se realizó a las 7:19 horas de la mañana y después se tomó fotografías en el lugar con diputados locales y autoridades de la administración capitalina.

Los cuestionamientos obligaron a que en menos de una hora la perredista girara instrucciones para que la insignia fuera retirada del lugar de-

jando vacante el pedestal donde se había instalado por la madrugada.

El coordinador parlamentario de Morena en la Asamblea Legislativa, César Cravioto Romero, lamentó que este hecho simbólico y sentido por los capitalinos se utilizara como un acto político al poner nombres de funcionarios y diputados locales y federales que no tenían razón de estar en la placa.

"Ofende la labor heroica de los Hombres Topo y de todos los rescatistas que dieron su vida para salvar a otros. No se vale que se utilice una placa para poner nombres de funcionarios", expresó el morenista.

La diputada local admitió que el error fue de los proveedores, aunque lamentó que la gente y los mismos funcionarios hayan dado prioridad a esta equivocación cuando el objetivo era recordar a las víctimas.

A través de sus redes sociales dejó claro que el error de información se corregiría de inmediato. ●

## Indagará PGJ en la Cuauhtémoc el caso De Antuñano

- Informa que no comprobó la procedencia de los 600 mil pesos que le aseguraron; el caso se utiliza con fines políticos, acusa Monreal

**DAVID FUENTES Y PHENÉLOPE ALDAS**  
—metropoli@eluniversal.com.mx

Pedro Pablo de Antuñano, ex director general Jurídico y de Gobierno de la delegación Cuauhtémoc, no ha podido comprobar la procedencia de los 600 mil pesos en efectivo con los que fue detenido el pasado 15 de septiembre, por lo que la Procuraduría General de Justicia (PGJ) de la Ciudad de México mantiene bajo resguardo el dinero.

El procurador capitalino, Rodolfo Ríos Garza, informó que a pesar de estar en libertad la investigación continúa y se extenderá hasta la delegación Cuauhtémoc, pues ahora toca comprobar de dónde salió ese dinero y, sobre todo, descartar que se trate de alguna actividad ilícita que involucre a la estructura administrativa de la demarcación.

Ricardo Monreal, delegado de Cuauhtémoc, aseguró que la detención de su ex colaborador se ha utilizado con fines políticos. El golpe, enfatizó, "va a seguir porque como les voy a ganar la jefatura de Gobierno están muy nerviosos".

En entrevista, después de participar en la Ceremonia Cívica Solemne Conmemorativa por el 31 Aniversario de los Sismos de 1985, el delegado dijo que si De Antuñano formó parte de su equipo de trabajo es porque "tuvo la confianza", aunque advirtió que no "meterá las manos al fuego" por él.

"No meto la mano al fuego por nadie, cada uno tiene que asumir su responsabilidad y tiene que ser dueño de sus actos. Confío en que Pedro Pablo saldrá bien", indicó.

Cuestionado sobre la denuncia presentada por el PRD-CDMX, ante la Contraloría General de la Ciudad de México, para que se audite la gestión del ex funcionario, Ricardo Monreal dijo que está dispuesto a comparecer si es necesario.

"Me parece muy bien; es más, la acepto y que la investiguen, y si quieren invitarme a comparecer voy con mucho gusto, porque el que nada debe nada teme. El PRD no tiene autoridad moral, ha destruido esta ciudad y son los que firmaron el Pacto por México. Así es que no tengo problema, el día que me inviten con mucho gusto a donde quieran, no tengo ninguna dificultad", sentenció.

La Procuraduría confirmó que Pedro Pablo de Antuñano fue detenido en un retén de la Secretaría de Seguridad Pública, porque utilizaba un vehículo tipo escolta sin las identificaciones que ahora marca la ley. Sin embargo, fue puesto en libertad debido a que el delito cometido no está tipificado como grave en la nueva reforma penal.

Multas a Monreal CG

### EL DATO



**Indagatoria.** El PRD-CDMX pide a la Contraloría General capitalina que audite la gestión de Pedro Pablo de Antuñano en la Cuauhtémoc.

# La Jornada

DIRECTORA GENERAL: CARMEN LIRA SAADE  
DIRECTOR FUNDADOR: CARLOS PAYAN VELVER

MARTES 20 DE SEPTIEMBRE DE 2016  
CIUDAD DE MÉXICO • AÑO 33 • NÚMERO 11546 • www.jornada.unam.mx

10 PESOS

## COMPROMISO EN LA ONU PARA PROTEGER A MIGRANTES



La Asociación de Política Exterior de Estados Unidos otorgó ayer al presidente Enrique Peña Nieto el Premio al Estadista, en reconocimiento a los cambios estructurales en México que permiten estimular la relación entre ambos países. La ceremonia se realizó en Nueva York como parte de los trabajos del Foro de Liderazgo Mundial que organiza esa agrupación ■ Foto Presidencia

■ Acuerdan países una serie de acciones en defensa de sus derechos

■ Se respaldará a naciones que dan albergue a gran número de desplazados

■ Peña Nieto convoca a desterrar del planeta los discursos de discriminación

DAVID BROOKS, CORRESPONSAL ■ 21

### Cierra el dólar en bancos por arriba de 20 pesos

■ La moneda mexicana se depreció ayer 32 centavos

■ La lucha electoral en EU y la posible alza en tasas de la Fed, principales razones

ISAHEL RODRÍGUEZ ■ 17

■ Legisladores, por revisar privilegios con cargo al erario

## “De escándalo, las pensiones vitalicias a ex presidentes”

■ “Reciben más de \$60 millones al mes por ese concepto y otros apoyos”

■ Partidos: ilegales, los seguros de vida, porque no los avala la Constitución

■ Se beneficia a la élite política y se oprime a los de abajo: López Obrador

### Las viudas de De la Madrid y López Portillo, beneficiadas con ese esquema

■ Paloma Cordero recibió \$22 millones tras el deceso de su cónyuge

■ A funcionarios menores, aseguradoras les regatean indemnizaciones: abogado

ALFREDO MÉNDEZ ■ 3

### Ningún pacto con maestros disidentes en Chiapas: Nuño

■ Subraya que la reforma educativa se aplicará en el país “sin excepciones”

EMIR OLIVARES ALONSO ■ 11





ÍNDICES MÁXIMOS DE CALIDAD DEL AIRE HASTA LAS 19 HORAS DE AYER					
OZONO	Máximo	Hora	PM-10	Máximo	Hora
Noroeste	32	15	Noroeste	36	19
Noreste	36	14	Noreste	50	19
Centro	43	14	Centro	45	10
Suroeste	71	15	Suroeste	24	19
Sureste	67	15	Sureste	41	19

CONTINGENCIA F-1: 150 PUNTOS • CONTINGENCIA F-2: 200 PUNTOS

MARTES 20 DE SEPTIEMBRE DE 2016

27

LAURA GÓMEZ FLORES  
Y BERTHA TERESA RAMÍREZ

■ No hacerlo “ahorcará” a la ciudad; afectará rubros como inversión, seguridad, servicios: Finanzas

## Negociará el gobierno restitución de Fondo de Capitalidad por 4 mmdp

■ Autoridades afirman que irán a San Lázaro y a Hacienda; “no podemos permitir que se concrete el recorte”

■ La ALDF también exhortará a diputados federales a replantear los ajustes en recursos dirigidos a la capital

La administración capitalina negociará la restitución de los 4 mil millones del Fondo de Capitalidad, que “no son una concesión, sino una obligación constitucional”. De no obtenerlos, se utilizarán los 4.2 mil millones del Fondo de Estabilización, se afectará el gasto operativo desde papelería, ahorro de luz y compra de automóviles, hasta la reducción salarial de los funcionarios.

El secretario de Finanzas, Edgar Amador Zamora, reconoció que se “ahorcará” a la ciudad si se le niegan esos recursos; es decir, se afectará el clima de inversión, su crecimiento y la operación de servicios como el agua, donde se plantea en el paquete económico 2017 un recorte de 70 por ciento.

Además, la operación del sistema de vigilancia, pues se dejará de contar con mil millones de pesos del fondo, lo cual afectará la seguridad, así como las ampliaciones de las líneas 9, 12 y A del Metro, que es un proyecto metropolitano, no sólo de la ciudad, puntualizó.

El funcionario consideró en entrevista que existe un “peso desproporcionado del ajuste federal, que se recarga sobre la ciudad y, aun cuando tenemos margen de maniobra por el lado de los recursos propios para hacer frente al recorte, tendríamos que afectar algunas actividades.

“Los programas sociales están descartados, yéndonos hacia el gasto operativo, aunque la inversión en Metro es tan grande, que no podemos hacerlas ni siquiera afectando los recursos que tenemos y cuando estamos viendo de qué partidas garantizamos las líneas 5 y 7 de Metrobús, que sí van”, dijo.

Consideró que no se puede permitir que “este recorte se concrete, por lo que recurriremos a la Cámara de Diputados y la Se-

cretaría de Hacienda para lograr restituir los recursos del Fondo de Capitalidad, que está plasmado en la Constitución”.

La Comisión de Gobierno de la Asamblea Legislativa del Distrito Federal exhortará también a los diputados federales a replan-

tear los recortes en diversos fondos dirigidos a la ciudad y el Seguro Popular, pues se tendría una disminución drástica en la aten-

ción a la salud de los capitalinos, cuando sólo este año se recibieron 300 millones de pesos menos y se dejó de contratar a más de mil médicos.

“Retiren apoyos a funcionarios”

Su presidente, Leonel Luna, señaló que además solicitarán el retiro de los apoyos aplicados de manera directa a funcionarios federales y recortes a distintas dependencias que no se justifiquen, como es el caso del Instituto Nacional Electoral, y que se destinen recursos al rubro de educación.

“LOS RECURSOS DEL FONDO NO SON UNA CONCESIÓN, SINO UNA OBLIGACIÓN CONSTITUCIONAL”

Por su parte, el presidente del Partido de la Revolución Democrática capitalino, Raúl Flores, anunció que acudirán el día 22 a la Cámara de Diputados, a la presentación del paquete económico por parte del secretario de Hacienda, José Antonio Meade, para “hacerle ver el maltrato que hay a la ciudad, pues resulta inconcebible que se le apriete el cinturón cuando no hay justificación y no está atendiendo la ley de coordinación fiscal”.

### EN MEMORIA DE LAS VÍCTIMAS DEL 85



El jefe de gobierno capitalino, Miguel Ángel Mancera, izó la bandera a media asta ayer, en la Plaza de la Solidaridad, donde se ubicó el hotel Regis, que se desplomó por el sismo de magnitud 8.1, el 19 de septiembre de 1985  
Foto Carlos Ramos Mamahua

ENRIQUE MÉNDEZ

■ “Se dará a la CDMX trato cuidadoso, por ser sede de los poderes”

## No hay interés en atacar a Mancera; la reducción al gasto es general: PRI

El grupo parlamentario del Partido Revolucionario Institucional (PRI) en la Cámara de Diputados respondió al Jefe de Gobierno de la Ciudad de México, Miguel Ángel Mancera, que no hay un interés particular de atacar a su gobierno con el recorte de 8 mil millones de pesos.

El vicecoordinador priísta, Jorge Carlos Ramírez Marín, dijo que esa cámara, y en especial su partido, serán muy cuidadosos en definir el gasto para la capital, tomando en cuenta su importancia económica y la cantidad de asuntos que se resuelven por ser la sede de los poderes.

“El recorte es general y el es-

fuerzo de ajuste debe llegar hasta el último rincón del país, lo cual incluye a la Ciudad de México”, dijo.

Ramírez Marín expuso que Mancera debe confiar en que si en los presupuestos anteriores la cámara ha aprobado recursos para cubrir los programas capitalinos, en 2017 también lo hará, aunque matizó: “la disminución de recursos es general y la Ciu-

dad de México no puede estar exenta de eso”.

Al respecto, dijo que el trato en la distribución de recursos es igual, porque de lo contrario otras ciudades de entidades como Baja California, Guanajuato o Querétaro también podrían reclamar un trato preferente.

El recorte al gasto público, añadió, se da “en un momento delicado para la economía nacio-

nal, que sin embargo crece y está consolidada”.

Se trata de un ajuste, insistió, que habla de disciplina financiera para obtener una mejor calificación de la deuda pública, obtener nuevos créditos y mantener la inversión.

Ante las críticas del jefe de Gobierno, respecto de que el recorte no alcanza al gasto corriente de la administración federal, el

priísta dijo que Mancera ya habrá estudiado el proyecto de presupuesto de egresos de la Federación para 2017, “y darse cuenta que el impacto es general, que sí hay ajuste a nivel federal.

“Es entendible —añadió— que Mancera está en su obligación de defender el presupuesto para la ciudad, pero debe tener la certeza de que se dará un trato con la dignidad y las consideraciones a las que obliga por ser la capital” del país.

Por su parte, el coordinador del PRD, Francisco Martínez Neri, sostuvo que su bancada no votará un presupuesto “que ahoga a la ciudad y le aplica recortes que son la antítesis de lo que se quiere hacer en el país”.

# MILENIO

NACIONAL

MARTES

20 de septiembre de 2016

www.milenio.com

DIARIO® ► PERIODISMO CON CARÁCTER

AÑO 17 ► NÚM. 6108

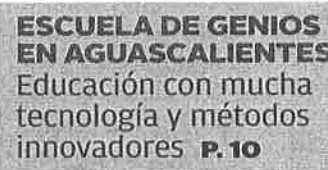

Fueron secuestrados en una iglesia de Poza Rica; van cuatro en ese estado desde 2013

## Torturan y asesinan a dos curas en Veracruz

- Identifican a presunto homicida; "indignación" del Episcopado por violencia ejercida
- Matan al coordinador regional de la Policía Preventiva de Guerrero y a su esposa
- Ex-alcalde acusado de plagio presume protección de Moreno Valle

P. 12, 25 Y 26

### Condonación fiscal Geo, entre las 10 más favorecidas por el SAT

Simec, Volkswagen y el IPN también están en la investigación de Fundar

OTRA BARRERA REBASADA  
El peso hila ocho caídas; llega a 20.10 por dólar en los bancos

P. 6 Y 28



**EN RECUERDO DE 1985.** El jefe de Gobierno capitalino informó que en el simulacro de sismo participaron 7 millones de personas. En la Plaza de la Solidaridad retiraron una placa conmemorativa por error de contenido. Foto: Ariana Pérez

P. 16 Y 17

### A desterrar discursos de odio contra migrantes: Peña

Recibe el Premio Estadista en Nueva York; capturan a sospechoso de explosiones del sábado

P. 7 Y 38

#### EL ASALTO A LA RAZÓN

Carlos Marín

cmarin@milenio.com



#### SAÑOSA INGRATITUD

Lo que me dijo en *El asalto...* de MILENIO Televisión Vidulfo Rosales (quien con el CDH Miguel Agustín Pro representa a los padres de Los 43) coloca la protesta contra Tomás Zerón en una narrativa diferente a la que deudos y agrupaciones afines vienen proclamando.

Si el reclamo era la supuesta "siembra" de los restos hallados en el río San Juan y la opinión del abogado es que realmente se trató de una irregularidad, ¿por qué se demanda un castigo tan injusto y sañoso como ingrato?

El control de la averiguación lo tenía (y tiene) el MP. Esto quiere decir que no pudo Zerón, por sus pistolas, llevar al río a un detenido que estaba bajo custodia de otra autoridad.

Zerón se limitó a hacer... lo que haría un jefe policial.

La sevicia en su contra se explica con lo declarado a Ciro Gómez Leyva la semana pasada por Mario Patrón, director del Pro: "La intención de los padres al demandar la salida de Tomás Zerón ha sido justo blindar la investigación de cualquier sesgo confirmatorio de la teoría del caso".

O sea, pues: a como dé lugar, combatir la incómoda "verdad histórica..."

HOY ESCRIBEN

Carlos Puig, Román Revueltas, Héctor Aguilar Camín, Leopoldo Gómez, Joaquín López-Dóriga p. 2/3  
► Roberto Blancarte, Ricardo Monreal, Roberta Garza p. 4 ► Ricardo Alemán p. 14 ► Gil Gamés p. 15 ► Jesús Rangel, Bárbara Anderson, Alberto Aguilar, Marco A. Mares p. 30/31/32 ► Nicolás Alvarado p. 44 ► Susana Moscatel, Álvaro Cueva p. 52/53 ► Jairo Calisto Albarrán p. 55

enmilenio.com

ENTÉRATE: PROMUEVEN EL CACAO DE ZACATELCO, TLAXCALA, EN 160 PAÍSES EN: [milenio.com/estados](http://milenio.com/estados)



## TOMENOTA:

### No circule por...

El cruce de Doctor Jiménez y Claudio Bernard, porque hay un bache que dificulta el tránsito vehicular en la zona, la cual ya es complicada por los juzgados que están en las inmediaciones.



## DELITOS MAYORES:

EL PRD CAPITALINO presentó una denuncia contra Pedro Pablo de Antuñano, quien fue detenido con 600 mil pesos en efectivo. El objetivo es que se investigue el origen y destino de esa suma que el funcionario llevaba en una caja de cartón, señaló Raúl Flores García.

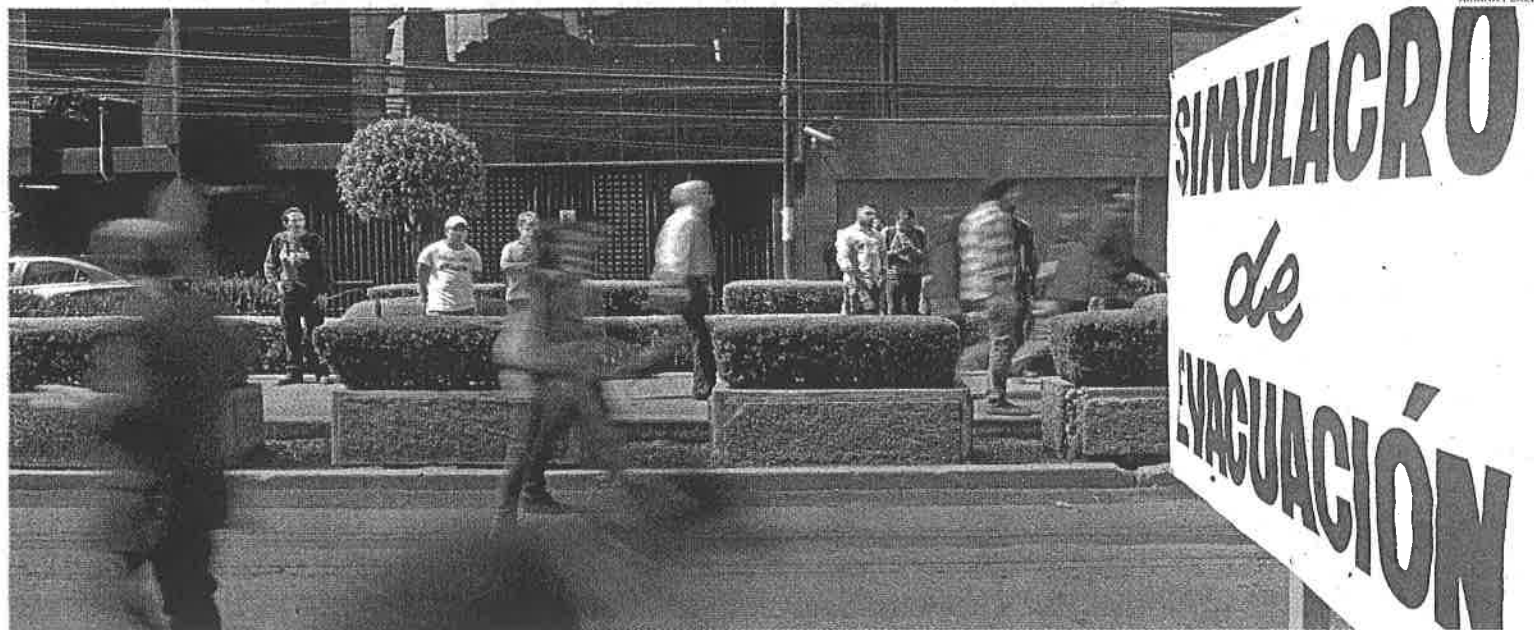

Brigadistas alertaron a la población sobre la simulación de un sismo de 8.1 grados Richter; participaron medio millón de personas más que el año pasado.

## CONMEMORAN EL TERREMOTO DE 1985

# Participan 7 millones en simulacro de sismo

Autoridades capitalinas informaron que desalojaron 17 mil inmuebles; crean el sistema de evaluación temprana mediante mil 188 cámaras de vigilancia

Ilich Valdez, Fernando Damián, Omar Brito y Cinthya Stettin/México

**E**l jefe de Gobierno de la Ciudad de México, Miguel Ángel Mancera, informó que 7 millones de personas participaron en el megasimulacro que se realizó ayer para conmemorar el terremoto de 1985.

El mandatario dijo que se simuló un sismo de 8.1 grados Richter, por lo que se desalojaron 17 mil inmuebles, entre escuelas, vialidades, centros

recreativos, instalaciones estratégicas de gobierno, oficinas, zonas comerciales, centrales camioneras, zona habitacional, hospitales y otros.

A las 11 horas, indicó Mancera, sonaron las alarmas e inmediatamente se instaló el Comlté de Emergencia de la Ciudad de México, el cual se organiza en diferentes grupos, como salud, asistencia, rescate, manejo de cadáveres y grupos de servicio. Además, se simuló la instalación de refugios, la revisión estructural de varios

edificios y se supervisaron los inmuebles colapsados.

De acuerdo con los resultados del simulacro, el sismo de 8.1 grados hubiera dejado 50 inmuebles colapsados, 207 sitios con cables caídos, 100 con derrumbados y más de 36 incendios.

Expuso que por primera vez se suma el monitoreo de más de mil 188 cámaras con 198 despachadores que forman parte del Sistema de Evaluación Temprana, el cual consiste en efectuar una evaluación en solo tres minutos de escuelas,

vialidades, centros recreativos, unidades habitacionales, instalaciones estratégicas, así como oficinas y hospitales.

El mandatario destacó que ante un eventual sismo de esta magnitud, bastarían 10 minutos para elaborar un diagnóstico general, con el apoyo de las 13 mil cámaras que hay en la Ciudad de México.

Como parte del protocolo también se activó el Fondo Para Emergencias de la Ciudad de México; que se prevé tendrá mil 800 millones de pesos para

atender una contingencia de este tipo, dijo el jefe de Gobierno.

Mancera señaló que se cuenta con las instalaciones para poder atender el supuesto de cadáveres en el Estadio Azul, Deportivo 18 de Marzo y en el Palacio de los Deportes, además de las 200 posiciones de Locatel y del 066 para dar información a la ciudadanía y recibir reportes.

Además, el mandatario destacó que por primera vez se realiza una convocatoria en el Monumento a la Revolución para hacer un registro de voluntarios en caso de un sismo, la cual se emitió en redes sociales.

Las 16 delegaciones de la Ciudad de México se sumaron al simulacro.



**Se busca entrenador**  
Ricardo Peláez pidió paciencia en lo que deciden quién será el nuevo técnico del América, que hoy visita al Necaxa con los interinos Israel Hernández y Raúl Rodrigo Lara.



**Sismos... políticos**  
Al presentar la película "7.19", sobre el temblor de 1985, Demian Bichir asegura que terremotos de muchos tipos afectan al pueblo de México. **GENTE**



## UNA VIDA DE DANZA

A Isabel Beteta la apasionan su profesión, el escenario, el público. La bailarina y coreógrafa recibe hoy la Medalla Bellas Artes 2016. **PÁGINA 16**



MARTES 20 / SEP. / 2016 CIUDAD DE MÉXICO

64 PÁGINAS, AÑO XXIII NÚMERO 8,302 \$ 15.00

# REFORMA

C O R A Z Ó N D E M É X I C O



**Distinguen a Peña**  
La Foreign Policy Association entregó anoche al Presidente Peña el Premio al Estadista por el impulso a las reformas económicas en México.

## Abandona Montreal a su hombre más cercano

ALBERTO ACOSTA, SAMUEL ADAM Y ARTURO SIERRA

El Delegado de Cuauhtémoc, Ricardo Monreal, aseguró que no mete las manos al fuego por Pedro Pablo de Antuñano, su colaborador más cercano.

El ex director jurídico fue detenido el jueves en Polanco con 600 mil pesos en efectivo. El viernes, renunció.

"El es colaborador. Tuvo la confianza del Delegado, pero cada uno es dueño de sus propias responsabilidades", expresó Monreal. "Yo tengo 10 mil trabajadores y 345 funcionarios y no meto la mano al fuego por nadie".

Aceptó que las autoridades indaguen y determinen lo conducente. El Procurador capitalino, Rodolfo Ríos, indicó que hasta ayer el ex funcionario no había comprobado la procedencia del dinero, por tanto sigue abierta la indagatoria por el delito de uso de recursos de procedencia ilícita.

CIUDAD 4

## Levantán y matan a dos sacerdotes

REFORMA / STAFF

Dos sacerdotes de Poza Rica, Veracruz, fueron ejecutados y sus restos abandonados a unos metros de una carretera que une este Municipio con Papantla.

La noche del domingo, los párrocos Alejo Nabor Jiménez, de 50 años, y José Alfredo Suárez de la Cruz, de 40, fueron sacados de la iglesia Nuestra Señora de Fátima por un grupo armado.

Los cuerpos de los curas fueron encontrados ayer matados y presentaban varios impactos de bala.

Las ejecuciones se registraron un día después del arribo de fuerzas federales a

## ENCUESTA REFORMA

### Dividen matrimonios igualitarios

¿Está de acuerdo con que la ley reconozca el matrimonio entre personas del mismo sexo?

**45%**  
De acuerdo

**45%**  
En desacuerdo

**10%** Sin opinión

¿Está de acuerdo con que las parejas del mismo sexo puedan adoptar hijos?

**67%**  
En desacuerdo

**28%** De acuerdo

**5%** Sin opinión

PÁGINA 4

Solicita \$67 mil millones de presupuesto para 2017

## Pide Judicatura más y ya tiene cochinito

Tiene el organismo un subejercicio de más de 8 mmdp en últimos 4 años

VÍCTOR FUENTES

En cuestión de dinero, el Consejo de la Judicatura Federal (CJF) no tiene llenadera.

El órgano que administra más de 800 juzgados y tribunales federales solicitó para el próximo año un incremento presupuestal de casi 20 por ciento, pero en los cuatro años previos dejó de ejercer más de 8 mil 600 millones de pesos.

De este monto, al menos 2 mil millones de pesos de los mexicanos se encuentran en un fideicomiso bancario que impide que esos recursos sean regresados a la Tesorería de la Federación por no haberse ejercido.

Para 2017, la Judicatura quiere un presupuesto de casi 67 mil millones de pesos, 11 mil millones de pesos más que lo obtenido en 2016 y el doble de los recursos que

ejerció en 2012.

La petición presupuestal argumenta que la carga de trabajo de la justicia federal se ha cuadruplicado desde 1995 y llegará a 14 millones de expedientes este año, alentada por la nueva Ley de Amparo que, desde 2013, hace extremadamente fácil promover estas demandas.

Para "mantener la operación cotidiana", el CJF afirma necesitar 54 mil 903 millones de pesos, mientras que el resto sería para consolidar el nuevo sistema penal, crear 41 nuevos tribunales, echar a andar el sistema de justicia para adolescentes e incluso establecer 35 juzgados laborales si prospera la reforma para que esos litigios pasen al Poder Judicial.

No obstante, entre 2012 y 2015, la Judicatura no utilizó 8 mil 617 millones de pesos, lo que representa el 5.3 por ciento de los 162 mil 471 millones de pesos que le asignó la Cámara de Diputados en ese lapso.

En 2013, el subejercicio fue histórico: llegó a 3 mil 543

### Están sobrados

En cuatro años, el Consejo de la Judicatura dejó de ejercer más de 8 mil millones de pesos. (Cifras en millones de pesos)

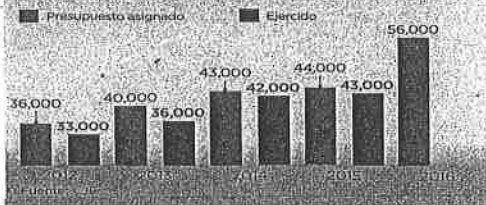

millones de pesos, casi 9 por ciento de lo asignado.

Gran parte de estos subejercicios han sido enviados a un fideicomiso para infraestructura del nuevo sistema penal. Para junio de este año, el fideicomiso tenía un saldo de 2 mil 115 millones de pesos.

De 2015 a 2016, por primera vez el CJF obtuvo de la Cámara de Diputados todo lo que pidió: un aumento

de 26.8 por ciento que ahora es el piso para su nueva solicitud de casi 67 mil millones de pesos.

El mayor gasto del Consejo de la Judicatura es en servicios personales. En 2016, tiene 46 mil 77 millones de pesos para salarios y prestaciones, lo que implica que cada uno de los 41 mil 534 plazas laborales tendrá un costo promedio de 1.1 millones de pesos.



## SAQUEAN POBLADORES TRENES

Más de 30 refrigeradores fueron robados, entre otros artículos, de vagones del ferrocarril en Salamanca y Celaya por familias completas y hasta menores. Los pobladores detuvieron la marcha de los trenes por medio del freno exterior. **PÁGINA 12**

## Señalan en PGR a ex mando

REFORMA / STAFF

La Visitaduría General de la Procuraduría General de la República (PGR) recomendó llamar a cuentas al ex director de la Agencia de Investigación Criminal (AIC) Tomás Zerón por incurrir en violaciones en las indagatorias de la desaparición de los 43 normalistas.

Conforme a un documento de la Dirección General de Asuntos Internos de di-

cha Visitaduría -del cual aún no hay una determinación por parte de la PGR-, Zerón violó derechos de víctimas al acudir a las inmediaciones del río San Juan Cocula el 28 de octubre de 2014 con un detenido sin haber reportado esas actuaciones en la averiguación previa ni cumplido los procedimientos de ley.

El documento interno de la PGR, al que tuvo acceso REFORMA, fue fechado el 18 de agosto de 2016, cuando

todavía encabezaba la Visitaduría Alejandro Chávez, confirma que Zerón "no formalizó las actuaciones realizadas", lo que violó disposiciones del Código Penal federal y de la Ley General de Vigilancia.

Asimismo solicita "emitir vista a la Secretaría de la Función Pública" a fin de que "sea llamado a procedimiento en términos de la Ley Federal de Responsabilidades Administrativas de los Servidores Públicos".

## Llega el dólar a \$20

ERNESTO SARABIA

El tipo de cambio en México está por las nubes.

El fortalecimiento global del billete verde el pasado viernes, aunado a una reducción en los precios del petróleo, provocó que el tipo de cambio libre en México alcanzara un nuevo máximo en bancos de 20 pesos por dólar.

Incluso rebasó ese tope a lo largo del día.

La presión sobre el tipo de cambio seguirá con la esperada reunión de política monetaria de la Reserva Federal el próximo jueves.

A 20 pesos por dólar a la venta culminó el dólar al menudeo en las ventanillas de Banamex, y a 19.25, a la compra, lo que representa un alza de 35 centavos respecto al cierre del 15 de septiembre.

Con ello se registran ocho sesiones con incrementos del precio de la moneda estadounidense.

Gabriela Siller, directora de análisis económico-financiero de Banco Base, explicó que los factores que han provocado en mayor medida los movimientos cambiarios han sido el proceso electoral de EU, el proceso de normalización de tasas en ese país y el precio del petróleo.





Raul Flores líder del PRD

Se está pidiendo que se auditen todos los actos administrativos y jurídicos que Pedro Pablo de Antuñano, que fue nombrado por Ricardo Morfreal a esa responsabilidad, sean clarificados.



Rodolfo Ríos Procurador capitalino

No se ha acreditado el origen del numerario (dinero con que fue detenido el ex funcionario); el vehículo y el dinero asegurados por el MP están a disposición de la Fiscalía de Servidores Públicos.

@reformacludad

ciudad@reforma.com

# CIUDAD

MARTES 20 / SEP. / 2016 / Tel. 5628 7176 / Editor: Ismael García

HOY: NUBLADO MIN. 13°C MAX. 23°C

NO CIRCULA ROSA 7 y 8 VERIFICAN 7 y 8 3 y 4

## ¿Hacia dónde...?

En la esquina de Cádiz y Bolívar, colonia Álamos saber cómo moverse es una adivinanza, pues los señalamientos y la publicidad de una vulcanizadora apuntan hacia diversos lados.



## Pide PRD 12 grupos para Constituyente

LORENA MORALES

El PRD capitalino propone crear 12 comisiones en las que se habrán de elaborar los proyectos de los dictámenes de los artículos que forman el proyecto de Constitución de la Ciudad de México.

Durante reuniones previas a la instalación de la Asamblea, los integrantes de la fracción del sol azteca fueron informados sobre el número de espacios que tendrían que negociar en esas comisiones.

Se trata de Principios Constitucionales y Valores Fundamentales; Derechos Humanos; Proyecto de Ciudad; Distribución del Poder; Democracia, Participación Ciudadana y Gestión Social.

Además de Poderes Públicos de la Ciudad de México; Órganos Constitucionales Autónomos; Organización Política-Administrativa de las Alcaldías; Ciudad Pluricultural; Buena Administración; Estatuto de Capitalidad y Reformabilidad y Estabilidad Constitucional.

De todas ellas, el PRD aspira a presidir al menos tres, y a negociar entre nueve y ocho secretarías con el resto de las fracciones parlamentarias.

El constituyente, Manuel Oropeza, comentó que la dinámica sería abordar el proyecto de Constitución por capítulos.

"Vamos a proponer en el Reglamento de la Constituyente que se integren comisiones con base a los capítulos del proyecto de Constitución, y que en estas comisiones se aborde de manera integral cada capítulo con todos los artículos que le correspondan."

"Y eso se tendrá que hacer en trabajos de las comisiones, en caso el PRD tendremos, por el número de diputados en todas las comisiones para que ellos apunten el proyecto y en cada caso se hagan las propuestas de ampliación o mejoría de lo que ya se está presentando", explicó.

Hoy se tiene programada la primera sesión de la Asamblea.

## Apapachan para pagar el predial

El Gobierno Capitalino inició el programa de citas para aplicación de incentivos fiscales del predial 2017.



- El beneficio fiscal consta de un descuento en su boleta o el pago de una cuota mínima bimestral.
- Jubilados, viudas, personas con discapacidad y madres solteras, serán beneficiarios del programa.
- El proceso de citas es gratis y se tramitan en el 5588-3388 de lunes a domingo de 8:00 a 20:00 horas.
- También se pueden registrar en el portal [www.finanzas.cdmx.gob.mx/citaadultos](http://www.finanzas.cdmx.gob.mx/citaadultos).
- El último día para darse de alta en el programa de beneficios es el 27 de noviembre.

**60,000**  
contribuyentes se espera atender.

**30%**  
de descuento, uno de los beneficios.

Complica Semovi a usuarios usar servicio exprés

# Improvvisan viajes por Segundo Piso

Operan rutas sin horarios fijos ni señalización en las terminales

DALILA SARABIA

Aunque se anunció que el nuevo servicio de transporte de pasajeros que correrá por el Segundo Piso de Periferico y la Supervía estaba listo, en la práctica está improvisado.

Las bases de estas corridas exprés no están señalizadas, no hay información al usuario, las salidas no tienen hora y los choferes admiten que apenas se están adaptando.

REFORMA escuchó ayer a las 7:30 horas a la base del Auditorio Nacional, en el llamado Estacionamiento Ecológico del Bosque de Chapultepec, donde salen las rutas hacia Tepepan, Santa Fe y Terepán.

En el sitio no hay ningún aviso del servicio ni personal de Semovi que oriente. El primer autobús llegó a las 9:45 horas.

Haberse estacionado frente al Auditorio derivó en que personal del Turibús y del CapitalBus, le pidieran, en reiteradas ocasiones, a mover el camión.

Durante su estancia, quienes lo abordaron lo hicieron por casualidad.



En el Auditorio ayer se esperó durante más de dos horas la llegada de una unidad.

"No sabía dónde estaba la base, me enteré del servicio ayer, pero no sabía de dónde iban a salir."

"No sé cuánto me vaya a hacer (a Tepepan), pero en mi camino de siempre me hago hora y media porque tengo que transbordar tres veces", expresó Antonio Mejía, quien fue el único usuario transportado en esa unidad.

Hacia las 10:00 horas, habían llegado tres unidades que partieron a distintos destinos, con uno o dos pasajeros cada una.

Julio Chávez, chofer de uno de estos camiones, admitió que aún no le habían dicho cuáles serían sus rutas fijas, lo que se definiría en próximos días.

Cuestionados sobre los retrasos, Erasto Vázquez, ac-

cionista de la empresa V&P Express Segundo Piso, encargada del servicio, dijo que están en proceso de familiarización del camino y se están balanceando los espacios que funcionarían como bases.

"Ahora como apenas se está conociendo la ruta hay que conocer bien cuál es la intención de los usuarios para ir rediseñando las corridas."

"Conforme vayamos viendo cuántos se están subiendo y a qué destinos, es como nos vamos a ir ajustando", dijo Vázquez.

Incluso, presumió que para el próximo mes se lanzará una aplicación para que los usuarios sepan con certeza a qué hora saldrá cada unidad y así tomen sus precauciones y no haya retrasos. Esto, porque una vez que

## Adiós morralla

El servicio exprés sólo recibirá pago por tarjeta.

- Aceptarán tarjetas de crédito o débito.
- El sistema ofrecerá tarjetas, que venderán los operarios y tiendas de conveniencia.
- Las terminales leerán las tarjetas con chip o banda.
- No será necesario introducir el PIN.
- La tarifa por viaje es de 10 pesos.

los usuarios abordan, el camión no hará ninguna parada hasta su destino final. Este martes, informó, el servicio será gratuito.

## Dimite, tras denuncia de noche, Secretario de #LadyAlcaldesa

IRIS VELÁZQUEZ

Mauro Granja Jiménez renunció ayer al cargo de Secretario del Ayuntamiento de Atizapán, luego de darse a conocer un audio donde presuntamente negocia con la empresaria Lizbeth Olvera León un moche a cambio de una licencia municipal.

Durante sesión extraordinaria de Cabildo, Granja presentó su dimisión y se nombró en su lugar a Agustín Torres Delgado, quien fungía como Director Jurídico.

Granja no expuso el motivo de su separación durante la sesión, en la cual la Alcaldesa Ana Balderas le reconoció su trabajo.

"Te quiero agradecer todo el apoyo que me diste en estos

nueve meses, yo creo que tu trabajo ha sido, de verdad intachable, creo que fuiste un brazo, has sido un brazo, y estoy convencida de que seguirás siendo un brazo importante para mí."

"Te agradezco mucho, aparte eres gran amigo mío. Te deseo todo el éxito, Mauro, y que salgamos adelante en esto que está orquestado",

expresó la Edil, conocida como #LadyAlcaldesa.

El 13 de septiembre se difundió en redes sociales una grabación en la que el ex funcionario presuntamente negocia 150 mil pesos a cambio de facilitar una licencia para vender bebidas con más de 12 grados de alcohol en un establecimiento.

Dicho audio fue dado a

conocer por Alejandro Morfín, representante del Bar Agazazzo y esposo de Olvera León.

En tanto, en una carta enviada a REFORMA, el ex funcionario niega haber pedido dinero y aseguró que los empresarios que lo denunciaron le pidieron 500 mil pesos para no dar a conocer la grabación.

conocer por Alejandro Morfín, representante del Bar Agazazzo y esposo de Olvera León.

En tanto, en una carta enviada a REFORMA, el ex funcionario niega haber pedido dinero y aseguró que los empresarios que lo denunciaron le pidieron 500 mil pesos para no dar a conocer la grabación.

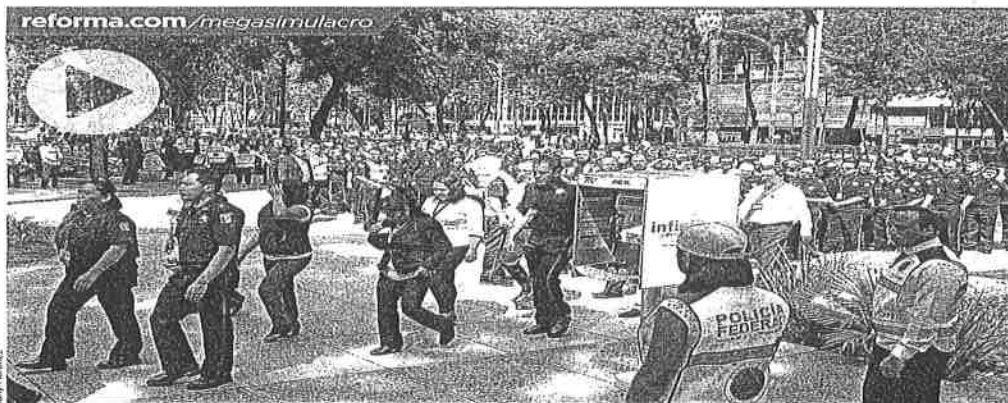

## MOVIDOS POR EL '85

Con un megasimulacro que supervisó el Jefe de Gobierno desde el C4 y una placa con errores que puso una diputada, se recordaron los sismos de 1985. PÁGINA 2



# EXCELSIOR

EL PERIÓDICO DE LA VIDA NACIONAL

FUNCION

**QUIERE VOLVER A MÉXICO**



El músico británico Phil Collins habla con Excelsior sobre su regreso a los escenarios.



ADRENALINA

**Rebasan al dólar**

El Gran Premio de México no es afectado por el alza de la divisa, aseguró la empresa que lo organiza.

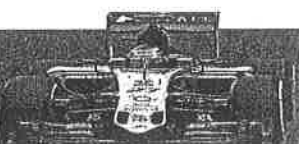

EL DÓLAR SUPERÓ LOS 20 PESOS

## Sube Trump; baja el peso

El mayor tipo de cambio causará alza en costos y en la inflación al consumidor, alertan líderes empresariales

POR FELIPE GAZCÓN Y KARLA PONCE

El peso tuvo ayer un lunes negro frente al dólar, el cual llegó a cotizarse hasta en 20.08 pesos al menudeo en BBVA Bancomer y cerró la jornada en 20.00 pesos en ventanillas de Banamex.

En operaciones al mayoreo la divisa terminó en 19.68 pesos por unidad. El peso es de las monedas emergentes que más ha perdido en el año, con 12.6%. Según economistas de Banco Base, la creciente posibilidad de que Donald Trump gane la Casa Blanca es una de las razones de la depreciación, porque los mercados están nerviosos ante el riesgo de que cumpla sus amenazas de revisar el Tratado de Libre Comercio y levantar un muro fronterizo.

Otras causas son la posibilidad de que la FED de EU eleve las tasas antes de 2017, la volatilidad en los precios del petróleo y el deterioro de los indicadores

### EL REPUBLICANO JALA AL DÓLAR

La mejora de Trump en encuestas de EU coincide con el alza de la divisa frente al peso.

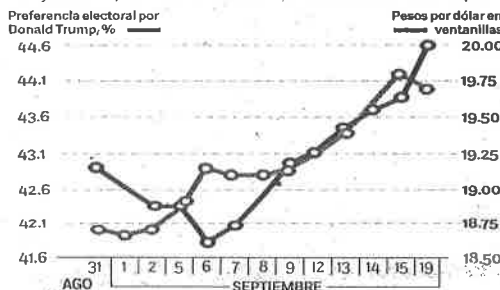

Gráfica elaborada con datos de RealClearPolitics y Banamex

económicos de México. Juan Pablo Castañón, presidente del Consejo Coordinador Empresarial, y Enrique Guillén, de la Cámara Nacional de

la Industria de Transformación, advirtieron que el dólar caro elevará costos de producción e impactará en la inflación.

DINERO | PÁGINA 9



### Develan y quitan placa por errata

La Ciudad de México recordó el 31 aniversario del sismo de 1985 que causó al menos 12 mil 843 muertos. En una ceremonia en la Plaza de la Solidaridad —donde estaba el Hotel Regis— fue colocada una placa conmemorativa que horas después se retiró (imagen de la derecha) por indicar equivocadamente que la magnitud del sismo fue de 7.7 grados cuando en realidad fue de 8.1 grados.

COMUNIDAD | PÁGINA 2 Y PRIMERA | PÁGINA 22



PRIMERA

### LOS OBAMA CENARON A LA MEXICANA

- 3 Tuna Ensalada
- 2 Blue Crab
- 1 Lobster
- 1 Tlayuda
- 1 Burrito
- 1 Hot Sauce
- 3 Soft Shell
- 2 Corn

Carnitas, una tlayuda y mole rojo fueron parte del menú de la cena en la que participaron el presidente de EU y su esposa, Michelle, en el restaurante de Enrique Olvera en NY.

PÁGINA 5



### ABOGA POR LOS MIGRANTES

En la sede de la ONU, el presidente Enrique Peña Nieto refrendó el compromiso de México en favor de los migrantes, y el rey de España, Felipe VI, lanzó un llamado para ayudar a los refugiados en el mundo.

PRIMERA | PÁGINA 5 Y GLOBAL

### CAE SOSPECHOSO DE BOMBAZOS

Luego de un tiroteo, agentes capturaron Ahmad Khan Rahami, inmigrante afgano acusado de ser el autor de los atentados en Nueva York y Nueva Jersey. En este último estado otra bomba explotó ayer.

GLOBAL

### SEP NIEGA ARREGLO CON DISIDENTES

## CNTE en Chiapas cobra cuota para regresar a clases

POR GASPAR ROMERO  
Corresponsal

TUXTLA GUTIÉRREZ.— Pese a que anunciaron que regresarían a clases, maestros de la Coordinadora Nacional de Trabajadores de la Educación (CNTE) en Chiapas mantuvieron cerradas las escuelas.

Ayer, la disidencia magisterial regresó a alumnos de segundo a sexto año de primaria bajo el argumento de que no han pagado cuotas escolares.

También regresaron a sus casas a niños que "no cumplieron con el proceso de inscripción", a pesar de que la

propia CNTE impidió el trámite al cerrar las instalaciones escolares desde hace cuatro meses.

De acuerdo con padres de familia, los maestros exigieron el pago de cuotas, debido a la falta de recursos "para el mantenimiento de las escuelas".

En tanto, el secretario de Educación Pública, Aurelio Nuño, desmintió a los líderes de la CNTE en Chiapas y aseguró que no hay ningún acuerdo con la disidencia. La Reforma Educativa va en Chiapas como en todos los estados, dijo.

PRIMERA | PÁGINA 12

PRIMERA

### PARAÍSO QUE PIERDE BRILLO POR CRIMEN

David Bossman, dirigente de vecinos estadounidenses en San Miguel de Allende, Guanajuato, aseguró que el municipio se ha vuelto inseguro. Entre 2013 y 2015 fue un infierno, dijo.

PÁGINA 18

### SECUESTRAN Y MATAN A 2 SACERDOTES

En Veracruz, dos sacerdotes fueron secuestrados de su casa parroquial y horas más tarde fueron hallados maniatados y sin vida. Ya hay un sospechoso identificado.

PÁGINA 17

### EXCELSIOR Opinión

- Pascual Blázquez del Río
- Francisco Carfías
- Jorge Fernández Menéndez
- Leo Zuckermann
- Federico Reyes Heróles
- Marcelino Parelló
- Yúriela Sierra
- Ana Paula Ordorica

GLOBAL 2



### TWITTER

## HILLARY, CERCA DE MÉXICO

Hillary Clinton, candidata presidencial demócrata, detalló sus planes para México y AL en una entrevista al HuffPost México.



@HUFFPOSTMEXICO

#Exclusiva: Lo que Hillary Clinton nos dijo sobre México. huff.to/2cLoECv

PRIMERA | PÁGINA 6

EXPRESIONES

### RECUERDAN A ACHA DESDE SU TRINCHERA

El Museo de Arte Moderno inaugura una exposición sobre el legado de Juan Acha, crítico de arte latinoamericano de origen peruano, con motivo del centenario de su natalicio.



COMUNIDAD

### PRETENDEN FISCAL QUE DURE 9 AÑOS

El proyecto de la Constitución para la Ciudad de México, entregado por el jefe de Gobierno, propone transformar la figura del procurador a fiscal general de Justicia que sea transexual.



**CONTRA RECORTES.** Miguel Ángel Mancera insiste en reunirse con el secretario de Hacienda, José Antonio Meade. >5

EXCELSIOR  
MARTES 20 DE SEPTIEMBRE DE 2016

# COMUNIDAD

comunidad@gimm.com.mx @Comunidad\_Exc



Foto: Jaime Boltes  
Ricardo Monreal, delegado en Cuauhtémoc.

## MONREAL

**"Origen lícito se mostrará"**

DE LA REDACCIÓN  
comunidad@gimm.com.mx

El jefe delegacional de Cuauhtémoc, Ricardo Monreal Ávila, aclaró que el director jurídico y de Gobierno de esa demarcación, Pedro Pablo de Antuñano, no fue detenido, como se mencionó en días pasados y aseguró que el funcionario va a tener que acreditar la procedencia de 600 mil pesos que traía consigo el viernes pasado.

"Nunca fue detenido, él circulaba por Polanco en su vehículo particular cuando un retén de la Secretaría de Seguridad capitalina le marcó el alto, en ese momento le enteró del origen del dinero pero lo llevaron a la Fiscalía, ahí declaró, firmó y lo soltaron. En los próximos días la carpeta de investigación de la Procuraduría capitalina va a determinar el origen lícito de los recursos que traía", dijo en entrevista con Adela Michá para Grupo Imagen Multimedia.

(De Antuñano es) "un trabajador eficaz, serio, no tengo quejas de él, también es productor de cine y ha participado en varios festivales. Me dijo que acreditó los recursos y seguramente lo va a hacer ante la Fiscalía".

## AJUSCO MEDIO

# Nuevas reglas en Parque Ecológico

POR CINTYA CONTRERAS  
cintya.contreras@gimm.com.mx

Eradicar los asentamientos urbanos, restaurar la flora y fauna, así como regular las actividades de investigación, recreación, deportivas y comerciales en el Área Natural Protegida Parque Ecológico Ciudad de México son los ejes del programa de manejo publicado ayer por la Secretaría de Medio Ambiente local (Sedema) en la Gaceta Oficial de la Ciudad de México.

El terreno ubicado en la zona del Ajusco Medio, a un costado de la carretera Picacho-Ajusco, tiene un área de 727 hectáreas y contaba con un programa en marcha desde 1989, pero el desarrollo urbano de la zona rebasó la normativa, indica la dependencia.

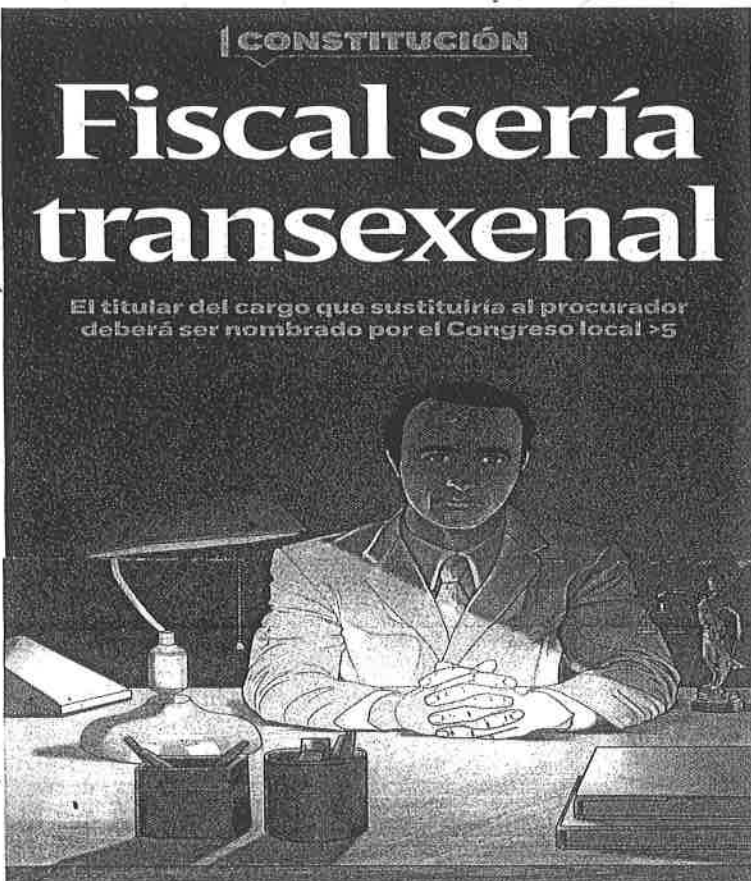

## LOS REQUISITOS

Para ocupar la titularidad de la Fiscalía se requiere, de acuerdo con la iniciativa:

- Tener ciudadanía mexicana
- Cuando menos contar con 30 años cumplidos al día de la designación
- Contar con título profesional de licenciado en derecho
- Tener experiencia mínima de cinco años
- Gozar de una buena reputación
- No haber sido condenado por delito doloso
- No haber ejercido una diputación en el Congreso local
- Tampoco haber sido magistrado, juez ni ser integrante del Consejo de la Judicatura del Poder Judicial

Ilustración: Horacio Sierra

## ENTRE CASAS

El área se encuentra ubicada en la delegación Tlalpan, rodeada casi en su totalidad por colonias establecidas:



Gráfico: Luis Flores

Actualmente el parque es utilizado para actividades de educación ambiental convocadas por la asociación Pronatura o la Sedema, atletismo y ciclismo, con pocas visitas recreativas de día de campo, paseo o descanso, sin embargo, el uso como paso entre la carretera Picacho Ajusco y la carretera federal

México-Cuernavaca ha deteriorado la vegetación.

El análisis, en el cual basan el programa, indica que hay muchos incendios forestales provocados por la intención de lograr el cambio de uso de suelo y hacerlo habitacional, además de abandono intencional de cascajo, a los que se le suma una cuantiosa

población de perros y gatos, que resulta un problema para la fauna nativa.

Por ello, el programa busca zonificar el área para determinar qué se puede hacer en cada una y someter todo el terreno a una rehabilitación que permita el resguardo del hábitat y las especies de flora y fauna silvestres.



## RECUERDAN EL 85

El jefe de Gobierno de la Ciudad de México, Miguel Ángel Mancera, encabezó ayer la conmemoración de las víctimas por los sismos de 1985. En la Plaza de la Solidaridad montó una guardia de honor y depositó una ofrenda floral; más tarde supervisó el simulacro de sismo. >2

## RECAUDACIÓN RÉCORD

# Dinero federal fue superado

Ingresos locales y del sector paraestatal no financiero sumaron \$112 mil 151 millones

POR MA. FERNANDA NAVARRO  
fernanda.navarro@gimm.com.mx

En 2015 los Ingresos locales y del sector paraestatal no financiero de la Ciudad de México sumaron 112 mil 151 millones de pesos, lo que representa un nivel de recaudación récord para la hacienda pública local, según el IV Informe de Gobierno de la Ciudad de México.

En el apartado Economía Confiable se señala que la capital del país es la única entidad en la que los recursos provenientes de fuentes propias superan a los Ingresos federales recibidos.

El documento entregado el pasado 17 de septiembre por el jefe de Gobierno, Miguel Ángel Mancera, pormenoriza que de cada peso recaudado por el sector público, 55.8 centavos son ingresos propios.

Del total de los Ingresos locales, los Ingresos tributarios en 2015 fueron del orden de 48 mil 49 millones de pesos, dentro de los cuales, 84.5 por ciento correspondió al Impuesto Sobre la Nómina, Predial y sobre Adquisición de Inmuebles.

En tanto, los Ingresos locales no tributarios aportaron 48.1 por ciento de los Ingresos de la ciudad, con un monto de 44 mil 447.1 millones de pesos.

## Defensa por la ciudad

El coordinador de la diputación perredista, Francisco Martínez Neri, expresó un amplio apoyo al jefe de Gobierno, Miguel Ángel Mancera, en su conformidad con el presupuesto que se prevé para la capital.

"Esta claro que nosotros no vamos a firmar, no vamos a ir con un presupuesto que ahoga a la Ciudad de México y que genera un conjunto de recortes que son verdaderamente la antitesis de lo que se quiere hacer en el país", dijo el legislador.

Roberto José Pacheco

De acuerdo con el IV Informe, los resultados positivos en los ingresos locales estuvieron apoyados por la ampliación de mecanismos de pago para las personas que cumplen con sus obligaciones fiscales. En tres años, se incrementaron en 110 por ciento los puntos de pago, al pasar de tres mil 225, en 2012, a seis mil 796.

En tanto, los Ingresos por recursos federales alcanzaron 88 mil 709.7 millones de pesos, 10.9 por ciento más en términos reales a lo obtenido en 2012.



SVBUS

## GRATIS, PERO...

Las unidades que circulan por las autopistas urbanas Norte, Sur, Súper Vía Poniente y Segundo Piso San Antonio tardan hasta dos horas en salir de sus bases. Ayer y hoy el servicio será gratuito.

Foto: David Solís



Foto: Héctor López

## CONVENIO ANTITRATA

Luis Wertman, presidente del Consejo Ciudadano de Seguridad, firmó un convenio para fortalecer la atención hacia los migrantes. >6





## Llama Peña Nieto en ONU a desterrar el discurso de odio contra los migrantes

■ Debe reconocérseles como agentes de cambio ■ Propone un pacto mundial para una migración segura y ordenada; presenta siete propuestas para concretarlo en 2018 ■ El Presidente advierte que ese fenómeno es irreversible ■ Recuerda que en 2015 hubo 244 millones de refugiados inmigrantes ■ Recibe EPN el Premio al Estadista

[ CECILIA TELLEZ CORTES EN NUEVA YORK ]

.3 y 4

### LA ESQUINA

Los mercados reaccionan con nerviosismo ante la posibilidad —escasa, pero no nula— de que Donald Trump llegue a la presidencia de Estados Unidos. Lo que no pueden hacer las autoridades es reaccionar con estupor y dejar las cosas como están. Si no hacen nada, será otra señal para los corsarios de las finanzas, con consecuencias graves para todos.

PRESIDENTE Y DIRECTOR GENERAL:  
Jorge Kahwagi Gastine

MARTES 20  
SEPTIEMBRE 2016  
AÑO 21 N° 7254 / \$10.00  
www.cronica.com.mx

VICEPRESIDENTE:  
Jorge Kahwagi Macari  
DE HOY

# LA CRÓNICA®

# Llega el dólar a \$20; Banxico no interviene



JESUS GARCIA/CUARTOSCURO

Atribuyen la nueva alza a preocupaciones sobre una victoria de Trump

- Además, a una posible alza de interés de la Fed y al exceso de oferta de petróleo
- La economía de Estados Unidos sería la gran perdedora si gana el republicano, afirma el Nobel, Joseph Stiglitz

[ MARGARITA JASSO BELMONT Y AGENCIAS ]

El dólar rompió ayer la barrera de los 20 pesos en sucursales bancarias y alcanzó un nuevo máximo histórico. Analistas financieros explicaron que la volatilidad se debe, en parte, a las expectativas de un triunfo del republicano Donald Trump y a la potencial decisión de la Reserva Federal (Fed) de elevar su tasa de interés, así como a la excesiva oferta de petróleo en el mercado.

Pese a ello, la comisión de cambios del Banco de México (Banxico) decidió no intervenir en el mercado para apuntalar al peso.

Respecto a una victoria de Trump en la elección presidencial, el ganador del Nobel de Economía, Joseph Stiglitz, advirtió que la economía estadounidense sería la gran perdedora.



## Inician clases en Chiapas, tras 125 días de paro

La CNTE es chata en el discurso, pero pragmática al negociar, afirma experto de El Colmex

[ ARTURO RAMOS ORTIZ ]

.10

"Es absolutamente falso haber negociado la reforma para volver a clases", dice Nuño

[ GERARDO GONZÁLEZ ACOSTA ]

.11

Retornan a las aulas 1.7 millones de alumnos del 90 por ciento de las escuelas en Chiapas

[ REDACCIÓN ]

.11



**MUNDO | 31**  
Fernando Savater da su voto por los optimistas de América Latina en la columna "La paz imperfecta" en Colombia



**CULTURA | 20**  
Fabio Morábito presenta Madres y perros, cuentos de terror y humor negro; señala que la interrupción es importante en toda narrativa

[ REYNA PAZ AVENDANO ]

### ESCRIBEN

FRANCISCO BÁEZ RODRÍGUEZ	UNO
MIGUEL ÁNGEL RIVERA	DOS
WILFRIDO PEREA	DOS
RAFAEL CARDONA	TRES
MANUEL AÑORVE	CUATRO
WENDY GARRIDO	CUATRO
LEOPOLDO MENDIVIL	6
RIGOBERTO ARANDA	23
ROSARIO ÁVILES	26

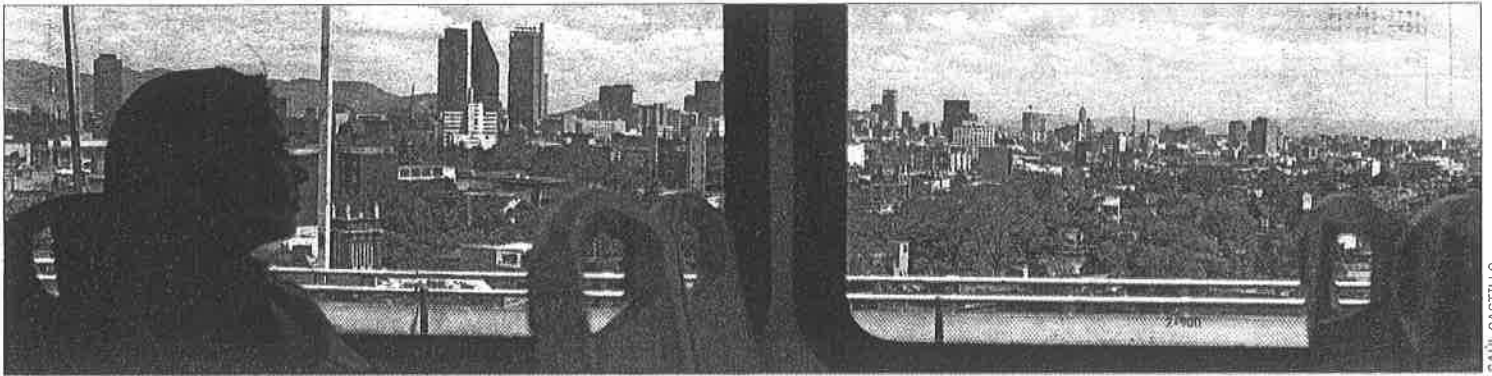

Lo único rescatable del servicio fue la vista panorámica, pues el clima permitió a los usuarios observar desde el Segundo Piso del Periférico parte de la Ciudad de México.

# Arranca mal el transporte en segundos pisos

- En el segundo día de operaciones los SVBus circulaban vacíos, los choferes se perdían o no conocían las bajadas para llegar al paradero.
- Tardaron hasta hora y media en llegar a su destino, cuando el recorrido toma 15 minutos

[ DENISSE MÉNDOZA ]

Las nuevas rutas de transporte público SVBus, que circulan por el segundo piso del Periférico fallaron en el segundo día de operaciones: los choferes se perdían, desconocían las rutas y un viaje de aproximadamente 15 minutos, lo realizaban en una hora y cuarto.

Crónica comprobó ayer la falta de organización y la improvisación con la que se puso en marcha el nuevo servicio que anunció el jefe de Gobierno durante su IV Informe, el sábado pasado.

Y es que resultó caótico y confuso...

Usuarios desconocían dónde o qué autobús abordar, ya que no había quién les informara sobre los derroteros ni, mucho menos de cuáles eran los autobuses de alta tecnología que contaban con carteles para avisar las rutas.

**CONFUSIÓN.** A las 10:00 no había camiones en el estacionamiento ecológico que está a un costado del Auditorio, como lo prometió la Secretaría de Movilidad.

Usuarios, quienes pretendían utilizar las nuevas unidades para dirigirse al Toreo, Tepepan o Santa Fe, pasaron más de 20 minutos preguntando y tratando de encontrar los paraderos.

No los encontraron. ¿La razón?, el único autobús que se encontraba en el lugar y que cubriría la ruta Auditorio-Toreo estaba situado frente a las escalinatas del Auditorio Nacional, donde está prohibido hacer base, además de que no contaban con señalamientos o carteles de origen-destino.

"Pasé más de 20 minutos buscándolos, pregunté a checkadores de microbuses, ambulantes y gente que pasaba por ahí y nadie sabía nada. Ni las luces de los nuevos camiones", lamen-

tó Oscar Gutiérrez, cuyo destino era el Toreo de Cuatro Caminos.

Ya ubicado el SVBus, los usuarios tuvieron que esperar a que abordara más gente. Era las 10:50 y el autobús salió del lugar con cinco personas a bor-

do, de ellas, tres eran supervisores de la Semovi.

"¡Buenos días!, el transporte cuenta con WiFi, por si quieren usar el internet. En cuanto dé la hora de salida verán que llegaremos rapidísimo", comentó entusiasmado el chofer.

Sin embargo, el internet no sirvió, pero el conductor logró subir al segundo piso del Periférico y en 15 minutos llegó a la zona del Toreo.

**CAÓTICO.** Para los dos usuarios era un éxito el nuevo sistema. "¡Llegamos de volada!", comentó Susana, una de las viajeras; no obstante, su sonrisa se desdibujó justo cuando el chofer les informó que ya se había pasado y no tomaría la salida que lo conduciría "al paradero".

Fue en ese momento cuando comenzó el viacrucis. El SVBus con matrícula 124-00-54 terminó en la avenida Gustavo Baz Prada, en el Estado de México, y a su descenso del segundo piso se topó con nudos viales, que retrasaron el viaje más de una hora.

Fue evidente que el chofer no había estudiado o recorrido anteriormente la ruta para llegar al supuesto paradero.

Ya atorado en el caos vial, el chofer intentó dar la vuelta en un lugar prohibido ocasionan-

do que una patrulla del Estado de México comenzara a amonestarlo y cuestionar al conductor sobre su procedencia.

"Lo que va a hacer está prohibido", "¿de dónde viene?", "¿por qué hace eso?", le decía el policía.

"Soy de la Ciudad de México, pero me pasé de la salida, pareja, podría guíarme al lugar donde puedo dar la vuelta por favor", contestó el chofer un tanto nervioso.

Después de esperar poco más de 30 minutos en el tráfico de la avenida Gustavo Baz y dar dos que tres vueltas extras sobre Periférico, debido a que el automovilista no estaba familiarizado con el área. Luego, llamó a su jefe para que lo guiara por la ruta que por fin lo sacó a su destino.

"Jefe, ya me metí en otra salida que no era, no me cuelgue porque no sé por dónde es", replicó ya con un tono de angustia.

Cuando por fin logró dar con la salida a la que lo llevaría a su destino volteó con felicidad y gritó eufóricamente, "es que es mi primer recorrido y no ubiqué bien la salida, pero es para que ustedes también se den una idea de la ruta y ya no nos dejen perdernos", se disculpó entre risas antes de apartarse.

**AGANDALLE DE PARADERO.**

La parada a la que llegó el SVBus después de la travesía pertenecía a la ruta 31, la que también tiene como terminal el paradero de Pantitlán.

Microbuseros aseguraron que por la mañana funcionarios de la Semovi les pidieron que se retiraran del lugar debido a que se aparcaban los nuevos autobuses del Gobierno de la Ciudad y que serían reubicados.

En ese mismo sitio, se informó a los usuarios del nuevo transporte que ya no habría autobuses para regresar al Auditorio, por lo que les pidieron planificar sus traslados.

Y para compensar, les informaron que el viaje los primeros días sería gratuito.



El autobús que partió del Auditorio fue estacionado en lugar prohibido.

# El dólar rompió la barrera de los 20 pesos

La deuda externa podría aumentar en 3.15 mil millones de pesos por ciento del P.B. advierte IMR Rating

www.elsoldemexico.com.mx

f elsoldemex

@elsolde\_mexico

INFORMACIÓN: FINANZAS

Ciudad de México

Martes

20

de septiembre de 2016

# El Sol de México

ORGANIZACIÓN EDITORIAL MEXICANA AÑO LI No. 18,377 PAQUITA RAMOS DE VÁZQUEZ / Presidenta y Directora General JESÚS MICHEL NARVÁEZ / Director

Precio \$10.00

## SON AGENTES DEL CAMBIO Y DESARROLLO

# Desterrar racismo y odio hacia migrantes, pide Peña en la ONU

■ Son la fuerza que ha hecho avanzar a la humanidad, señala

■ No representan pasado o presente, son futuro de todas las naciones

■ Habló en la Reunión de Alto Nivel de Refugiados y Migrantes en Nueva York

■ Aprueban la declaración "histórica" de derechos de desplazados en el mundo

POR ALEJANDRO COLÓN Y CRÓNICA DE MIGUEL REYES RAZO, ENVIADOS

El presidente Enrique Peña Nieto llamó en la ONU a erradicar la intolerancia, prejuicios y racismo contra los migrantes.

VEA: PÁGS. 3A Y 5A



EN RECONOCIMIENTO a los cambios estructurales que fortalecieron los vínculos económicos entre México y Estados Unidos, la Asociación de Política Exterior otorgó en Nueva York al presidente Enrique Peña Nieto el Premio al Estadista, el cual se confiere a los Jefes de Estado o Gobierno que trabajan en el mejoramiento de relaciones internacionales responsables.



### Afgano, el autor de los bombazos en NY; lo detienen

■ Investigación fast-track  
■ Estaba en Nueva Jersey

POR CARMEN FLORES  
CORRESPONSAL Y AGENCIAS

INFORMACIÓN: MUNDO



### Trump hundiría la economía de Estados Unidos

■ Habría represalias de socios comerciales: Instituto Peterson Internacional

INFORMACIÓN: MUNDO



### Merkel, fragilizada para las elecciones legislativas de 2017

■ Acepta sus errores en materia de migrantes

INFORMACIÓN: MUNDO



### Mayor conciencia

EN PUNTO de las 100 horas dio inicio el megasimulacro realizado a nivel nacional coordinado por Protección Civil para recordarle a la población el protocolo de acción en caso de sismo, con la finalidad de evitar una tragedia como la ocurrida hace 31 años cuando el terremoto de 8.1 grados devastó la Ciudad de México.

VEA: 10A, 11A Y CIUDAD

### Paine amenaza a Baja California Sur; huracán categoría 1

■ Rafagas de 150 kilómetros  
■ Ya se toman precauciones

VEA: 9A



## ESPECIAL El Sol de México

### Cayó el de Berlín y comenzó la edificación del muro México-EU

■ Lo ordenó Clinton en 1994; se utilizaron planchas de metal de 3 metros de altura en San Diego-Tijuana

POR NIDIA MARÍN

INFORMACIÓN: 4A

### Pierde round El Bronco; no imputan a Medina por peculado

■ "Falla" del fiscal de NL  
■ Se equivocó en denuncia

INFORMACIÓN: 7A



## ¿Y a quién se le entregan los recursos para el SNA?: PRI

■ No hay dolo al no considerarlos en el presupuesto de 2017: Ramírez Marín

Tiene un año para establecerse el Sistema Nacional Anticorrupción, y conforme lo vaya necesitando, se le dotará de recursos para operar, afirmó el vi-

cecoordinador de la bancada del PRI en la Cámara de Diputados, Jorge Carlos Ramírez Marín.

VEA: PÁG. 6A

**CUPÓN 149**  
20 DE SEPTIEMBRE DE 2016  
ELECTIVO  
GOBIERNO FEDERAL





# CIUDAD

Martes  
20 de septiembre de 2016

Jefe de Sección: Manuel Cosme Ruiz / Tel: 5566.1511 Ext: 1464 / Correo E: ciudad@elsoldemexico.com.mx

El Sol de México

## Siete millones de personas en el megasimulacro: Mancera

■ Se recuerda el terremoto de 1985

POR ANA MARÍA LOZADA

**E**l Jefe de Gobierno de la Ciudad de México, Miguel Ángel Mancera Espinosa, informó ayer que siete millones de personas y 17 mil inmuebles, mil más que el año pasado, participaron en el megasimulacro realizado por la mañana, cuando se probó un nuevo sistema de evaluación temprana de daños que permite tener en tres minutos un reporte de los puntos estratégicos de la capital.

Desde el Centro de Comando y Control C4, el mandatario local coordinó los trabajos de este simulacro que tuvo una hipótesis un sismo de 8.1 grados en la escala Richter con epicentro en Atoyac de Álvarez en Guerrero, en el marco de la conmemoración del terremoto de 1985.

La alerta sísmica se activó a las 11 de la mañana, lo que dio pie al desalojo de miles de personas de los inmuebles de la capital, así como el cierre de vialidades, dejando a decenas de automovilistas inmovilizados por minutos.

"En el reporte de la simulación de este megasimulacro, tenemos 50 inmuebles colapsados, 200 sitios con cables caídos y más de 30 incendios que estarían siendo atendidos", además de que se calculó "una participación de siete millones de personas de más de 17 mil inmuebles", indicó.

Acompañado de integrantes de

### ENSAYO

■ Se activó a las 11:00 horas la alerta sísmica

■ Fueron desalojados 17 mil inmuebles

■ Hubo monitoreo con 13 mil cámaras

su gabinete, explicó que de los más de 17 mil inmuebles que participaron, se encuentran escuelas, oficinas y unidades habitacionales.

Detalló que fueron instalados refugios, revisión de edificios en el supuesto de estructuras colapsadas y "por primera vez" se está realizando una convocatoria en el Monumento a la Revolución para hacer un registro de voluntarios, misma que fue difundida a través de las redes sociales y un módulo instalado en ese lugar.

El Ejecutivo local mencionó el funcionamiento del Sistema Rápido de Respuesta (R2) que se trabaja con Unicef con la finalidad de tener en el momento el registro de voz y fotografía de los niños y niñas que se encuentran en los centros de desarrollo comunitario para que los padres tengan la información puntual.

VEA: SE UTILIZARON... 4A

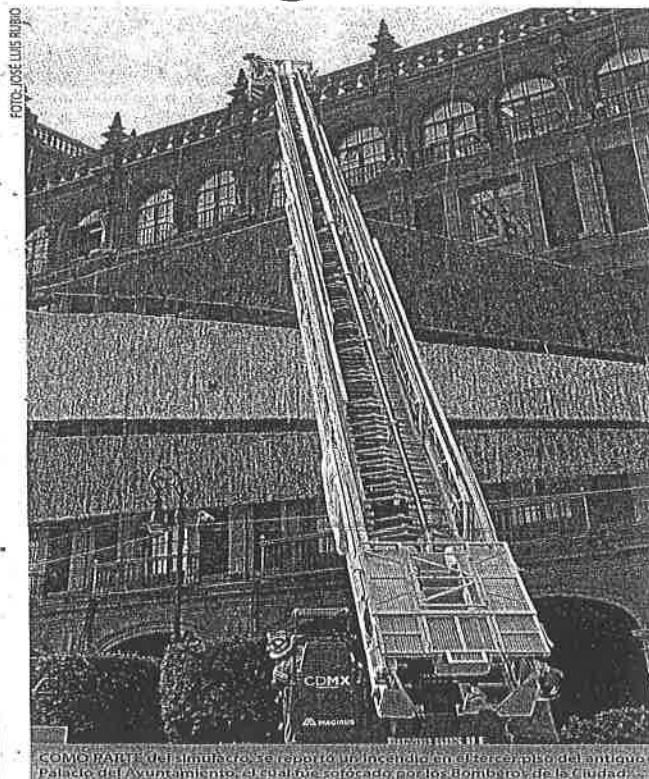

COMO PARTE del simulacro, se reportó un incendio en el tercer piso del antiguo Palacio del Ayuntamiento, el cual fue sofocado por los bomberos de la ciudad.

FOTO: JOSÉ LUIS RUBIO

### CAPTURAN BANDA DE PRESUNTOS

secuestradores que ponían clavos en las plantillas de los zapatos de sus víctimas para evitar que escaparan

INFORMACIÓN: 6A

### Grupos Tácticos Operativos aún no reportan resultados

■ Tienen área de influencia en 8 municipios del Edomex

POR GERARDO CAMPOS

A ocho días de que entraron en funciones, los Grupos Tácticos Operativos (GTO), en ocho municipios del Valle de México incluidos en las 50 ciudades más peligrosas del país, las autoridades a cargo de su regulación no han hecho una primera evaluación de sus resultados.

VEA: DESTACA... 4A

## DENUNCIAN POBLACIONES CALLEJERAS PERSECUCIÓN POLICIAL

INFORMACIÓN: 3A

### Lleva PRD el caso Antuñano a la Contraloría General capitalina

■ Monreal aceptaría comparecer ante la Asamblea Legislativa del Distrito Federal

POR ANA MARÍA LOZADA

El líder capitalino perredista, Raúl Flores García, presentó ayer una denuncia ante la Contraloría General local para solicitar formalmente que se investigue la gestión de Pedro Pablo de Antuñano, exfuncionario de primer nivel en la delegación Cuauhtémoc, quien fue detenido hace unos días con 600 mil pesos en efectivo.

Dijo que en el documento dirigido al contralor, Eduardo Rovelo Pico, se le solicita se auditen todos los permisos, autorizaciones y otros trámites avalados por el funcionario con licencia, a fin de determinar la probable responsabilidad de los hechos y actos cometidos en agravio de la sociedad.

VEA: EL FUNCIONARIO... 4A



Se notificó a la PGR para que también intervenga en ese asunto

RAÚL FLORES  
Líder del PRD capitalino



EL SONDEO sobre la obra será organizado por la Secretaría del Medio Ambiente y Recursos Naturales.

## A consulta viaducto elevado de Indios Verdes

■ Morena y GAM se atribuyen la realización del sondeo

La Secretaría del Medio Ambiente y Recursos Naturales (Semarnat) someterá a consulta, del 20 de septiembre al 17 de octubre próximos, la construcción del viaducto elevado que unirá a La Raza, Indios Verdes y Santa Clara.

Ante esto, la delegación Gustavo A. Madero (GAM) y el Movimiento de Regeneración Nacional (Morena) se enfrentaron ayer y se atribuyeron la paternidad ese sondeo y de la inconformidad con la construcción, pero en comunicados por separado, coincidieron en su rechazo con dicha obra.

José Augusto Velázquez Ibarra, director general Jurídico y de Gobierno de esa jurisdicción, informó que junto con los vecinos de las colonias Industrial, Guadalupe Insurgentes, Tepeyac Insurgentes,

Santa Isabel Tola y Calpulitlán, se logró desde el pasado 25 de agosto, que la Secretaría de Medio Ambiente y Recursos Naturales (Semarnat), aprobara la realización de una consulta pública y con base en la misma, determinar la improcedencia o no de la construcción de dicha obra.

VEA: DENUNCIAN... 4A

## “Ejecución del recorte dará fuerza a nota soberana”

Moody's y Fitch ven bien la propuesta del superávit primario.

“Tendencia de la deuda y la estabilidad quitarán nota Negativa a México”.

VALORES Y DINERO P18

Crecimiento de deuda en estados supera nivel de ingresos laborales

Las obligaciones del personal formal crecen más que sus percepciones.

Zacatecas, con el nivel más alto de deuda.

URBES Y ESTADOS P28-29

AL CIERRE DE AGOSTO

**\$5,726 millones**

alcanzó el ahorro voluntario, lo que significa el mayor registro en la historia de las afores.

VALORES Y DINERO P11

## EMPRESAS Y NEGOCIOS

### CAL Y MAYOR E INECO GANAN LICITACIÓN

Las firmas serán las encargadas de supervisar la construcción del edificio terminal del NAICM. P25

## OPINIÓN

La Fed podría subir la tasa, pero esperará a diciembre  
Joaquín López-Dóriga O. P16

La ventaja de SHCP en San Lázaro  
José Fonseca P40

EN EL 2015 PAGÓ 13,410 MDD POR COMPRAS DEL COMBUSTIBLE

# México, sublíder en gasolina importada

Destina más que países carentes de hidrocarburos.

Entraron al país 12,694 millones de litros en el I Sem.

R. Morales  
EMPRESAS Y  
NEGOCIOS  
P22

## EL PESO, EN EL UMBRAL DE LOS 20 POR DÓLAR

La depreciación del peso se aceleró y la volatilidad del tipo de cambio podría mantenerse en los próximos días. Propiciará un aumento en las deudas del país y de las emisoras en la BMV; se prolongará la caída de importaciones de maquinaria y productos de consumo. P4-6, 24 Y T8

Tipo de cambio  
(PESOS POR DÓLAR,  
SEP 2015 - SEP 2016)

19.4025  
(11/02/16)

19.6815  
(19/09/16)

**18.68%**  
se ha depreciado el  
peso frente al dólar en  
los últimos 12 meses

17.2100  
(02/05/15)

15.5840  
(18/09/15)

FUENTE: BANXICO



EPN fue premiado en la ONU, donde propuso una reunión en México sobre migración. P42

El tijeretazo de \$39,000 millones en materia educativa restará 14,500 plazas a la SEP y afectará becas. P12 Y 39

## EMPRESAS Y NEGOCIOS

P23

### AL CIERRE DEL AÑO, PEMEX HABRÁ REDUCIDO EN 35% SU PLANTILLA DE ALTOS MANDOS

En los primeros ocho meses, la petrolera eliminó 27% de las plazas directivas, incluido el nivel de subgerentes.

**460 plazas**  
de altos mandos en Pemex  
serán eliminadas este año.



EN SAN LÁZARO SE REGISTRA UNA LIGERA DISMINUCIÓN DE PERSONAL

# Senado aumenta su plantilla de trabajadores

El Congreso de la Unión sumará 4,323 empleados, los cuales auxiliarán a los 128 senadores y a los 500 diputados federales

Jorge Morrey  
EL ECONOMISTA

UN TOTAL DE 4,323 personas laborarán en las cámaras del Congreso para ayudar a senadores y diputados en sus trabajos legislativos. En los últimos cuatro años, el Senado de la República ha aumentado el número de plazas de empleados, mientras que la Cámara de Diputados ha reducido una mínima disminución de personal.

Entre asesores, directores y jefes de área y subdirectores, el Senado contabilizó 1,187 plazas de empleados en el 2013. Un año después disminuyó a 1,167 trabajadores.

Sin embargo, a partir del 2015—con 1,290 plazas—, la Cámara alta incrementó nuevamente los espacios para empleados que facilitan la labor de los senadores.

En el 2016, el Senado cuenta con 1,335 servicios públicos y, de acuerdo con el Proyecto de Presupuesto de Egresos de la Federación para el 2017, ese órgano legislativo planea incluir aumentar a 1,420 las plazas requeridas.

En el caso de la Cámara de Diputados, en el 2013 contaba con 2,954 empleados. El con 2,921 con plaza operativa de base, 1,543 con plaza operativa de base sindicalizada y 1,330 con plaza operativa de base sindicalizada.

Un año después, el recinto de San Lázaro decretó su número de servicios públicos en nómina al contar con 2,917 empleados.

En el 2015, la Cámara Baja registró un ligero aumento con 2,921 plazas; mientras que en el 2016 cuenta con 2,903 plazas: 89 con plaza operativa de base, 1,481 con plaza operativa de base sindicalizada y 1,351 con plaza operativa de base sindicalizada.

Para el 2017, la Cámara de Diputados plantea un ligero aumento de plazas respecto del 2016, ya que el PPEF para el próximo año estimó contar con 2,903 empleados al servicio de los diputados federales. De ese último número, 296 serán con plaza operativa de base, lo que representa un aumento de 207 plazas respecto de este año. 1,497 serán con plaza operativa de base sindicalizada y 1,115 con plaza operativa de confianza.

Cabe destacar que este año, los coordinadores del PRI, PAN y PRD en la Cámara de Diputados, César Camacho Quiroz, Mario Cortés y Francisco Martínez

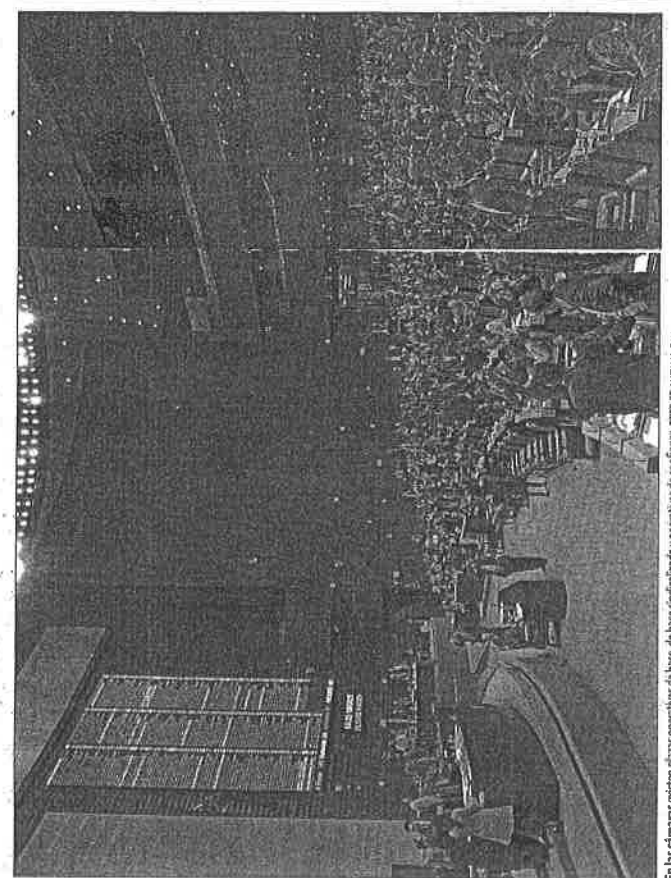

En las cámaras existen plazas operativas de base, de base sindicalizada y operativas de confianza. FOTO DE NATALIA GUA

## ENGROSAN LA NÓMINA

Mientras el Senado de la República registra un alza en el número de trabajadores desde el 2014, en la Cámara de Diputados se observan ligeros recortes y aumentos, año con año.

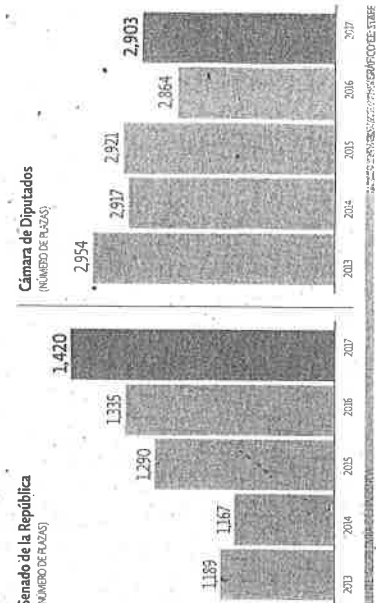

El crecimiento de la nómina de la Cámara de Diputados. Fuente: PPEF y datos de la Cámara de Diputados.

**1,420**  
FUNCIONARIOS  
desempeñando su labor en el Senado durante el 2017.

**1,335**  
EMPLÉADOS  
forman parte de la nómina en el 2016 en la Cámara Alta.

**2.7**  
MILLONES  
de pesos anuales será la percepción bruta de cada uno de los senadores de la República.

VACÍOS LEGALES PERMITEN QUE NO SE JUSTIFIQUEN

# Gastos de bancadas, sin rendir cuentas: Integralia

Ana Laguer  
EL ECONOMISTA

EN LOS ÚLTIMOS 15 años, el presupuesto del Congreso de la Unión ha presentado un aumento sistemático de 101% sin que exista una justificación para ello, arrojó un estudio de Integralia.

El "Reporte legislativo 7", entregado por el director de la consultoría, Luis Carlos Ugarte, al Senado, expone que el presupuesto aprobado para el 2016 es 4,101 millones de pesos, de los cuales 33.6% corresponde a la Cámara de Diputados; 31.3% a la Secretaría de Gobernación; 15.1% a la Auditoría Superior de la Federación (ASF).

Se trata de un incremento de 5% con respecto al presupuesto del 2015, y de 101% comparado con el del 2000, en términos reales. "Los vacíos legales para justificar y transparentar el gasto han permitido que estos recursos funcionen en ocasiones como caja chica de los coordinadores parlamentarios", se lee en el estudio.

De acuerdo con Integralia, el proyecto de Presupuesto de Egresos de la Federación para el 2017 mantiene esta tendencia. El Poder Legislativo solicitó 15,088 millones de pesos, los cuales representan los porcentajes de distribución del año fiscal vigente.



Este aumento—allegó Integralia—contrastó con las recortes que la Secretaría de Hacienda y Crédito Público (SHCP) ha programado para el año entrante de 299,700 millones de pesos. El documento exhibe que pese a que el Congreso exige cuentas y revoca el gasto de los otros poderes de la Unión, no da cuenta de los gastos que sus bancadas efectúan. "Los vacíos legales para justificar y transparentar el gasto han permitido que estos recursos funcionen en ocasiones como caja chica de los coordinadores parlamentarios", se lee en el estudio.

La consultoría a cargo de Ugarte detecta para el caso del Senado, que en el período de enero del 2014 a junio del 2015, el monto total asignado fue de 1,948 millones de pesos, con el valor más alto registrado en el segundo semestre del 2014. No existe información disponible de la segunda mitad del 2015 y del primer semestre del 2016.

La República, de acuerdo con su portal de transparencia, cada uno de los 128 legisladores recibe un salario de 117,400 pesos mensuales, sin contar con las prestaciones económicas que también perciben como seguro de vida institucional, de gastos médicos mayores, seguro de separación individualizado y gratificación al fin de año.

En cuanto a nivel salarial, el secretario general de la Cámara Alta es quien recibe prácticamente el mismo salario que un senador: 317,000 pesos mensuales.

Le siguen quienes ocupan los cargos de coordinador, contralor y tesorer, en cuyos casos perciben recibos salariales de 99,300 pesos, 107,800 pesos y 115,400 pesos mensuales.

Un jefe de departamento puede tener salarios entre 22,300 y 31,000 pesos mensuales; un subdirector de área, entre 31,000 y 44,300 pesos; mientras que un director de área llega a ganar entre 44,800 y 68,300 pesos mensuales.

En el caso de los senadores de la Cámara Alta, el secretario general de la Cámara de Diputados es quien recibe el mismo salario más alto, con 317,000 pesos mensuales.

El jefe de departamento puede tener salarios entre 22,300 y 31,000 pesos mensuales; un subdirector de área, entre 31,000 y 44,300 pesos; mientras que un director de área llega a ganar entre 44,800 y 68,300 pesos mensuales.

El secretario general de la Cámara de Diputados es quien recibe el mismo salario más alto, con 317,000 pesos mensuales.

## Dietsas de legisladores no tienen recorte alguno

Jorge Morrey  
EL ECONOMISTA

LOS SALARIOS en las cámaras del Congreso para los más de 4,000 empleados que laboran para atender en sus quehaceres a los senadores y diputados no se incrementarán en el 2017, inchó la dieta de los legisladores.

En el 2016, la dieta para miembros de un diputado federal es de 117,400 pesos, sin contar con las prestaciones de ley, como seguro de vida y gastos médicos mayores, fondo de ahorro, entre otros.

En el 2016, la dieta para miembros de un senador es de 117,400 pesos, sin contar con las prestaciones de ley, como seguro de vida y gastos médicos mayores, fondo de ahorro, entre otros.

El secretario general de la Cámara de Diputados es quien recibe el mismo salario más alto, con 317,000 pesos mensuales.





f La Prensa Oficial

@laprensaom

www.la-prensa.com.mx

MARTES 20 DE SEPTIEMBRE DE 2016

# LA PRENSA

ORGANIZACION EDITORIAL MEXICANA

AÑO LXXXIX

NUM. 32,167

PAQUITA RAMOS DE VAZQUEZ, PRESIDENTA Y DIRECTORA GENERAL

MAURICIO ORTEGA CAMBEROS, DIRECTOR

EL PERIODICO QUE DICE LO QUE OTROS CALLAN

# ¡SACRILEGIO!

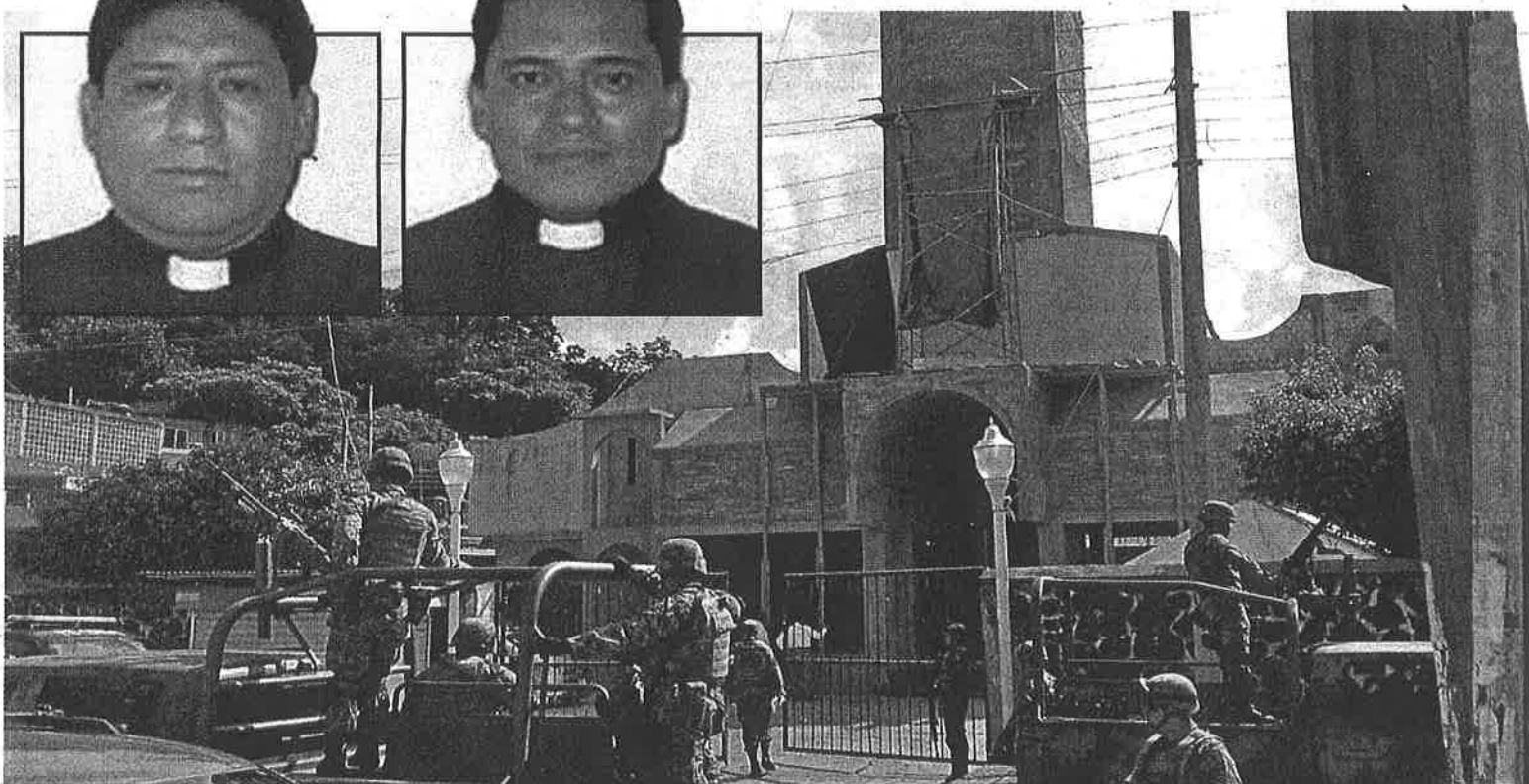

• Comando ingresó a iglesia de Poza Rica y plagió a 2 sacerdotes quienes fueron encontrados asesinados • Alejo Naborí y José A. Jiménez son las víctimas • Tercer levantado apareció con vida; Episcopado exige justicia **11**

En tiroteo,  
cae afgano  
autor de los  
estallidos  
en Nueva York y  
Nueva Jersey **2**



México oró  
y recordó a  
sus miles de  
muertos por  
terremotos  
de hace ya  
31 años **5**

## NOTICIAS DE PRIMERA PLANA

# Acatan el mega simulacro 7 millones

**Destaca Miguel Ángel Mancera la amplia participación de este año en escuelas, oficinas públicas y privadas, así como en multifamiliares, ante ocurrencia de sismo hipotético**

Noel F. Alvarado

El jefe de gobierno de la Ciudad de México, Miguel Ángel Mancera Espinosa, dio a conocer que participaron en el Simulacro CDMX 2016 7.000.000 de personas, 40.000 servidores públicos, 17.000 inmuebles (1.000 más que el año pasado) entre escuelas, oficinas y unidades habitacionales.

En el Centro de Comando, Control, Cómputo y Comunicaciones (C4), el mandatario capitalino indicó que se activó la Alerta Sísmica a las 11:00 horas para el ejercicio de reacción ante un sismo hipotético con una magnitud de 8.1 grados en la escala de Richter, ubicado a 28 kilómetros al sur de Atoyac de Álvarez, Guerrero.

Como resultado de este terremoto, afirmó que la capital del país reaccionaría ante 50 inmuebles colapsados, 200 sitios con cables caídos, 100 árboles derribados y más de 30 incendios, los cuales serían atendidos de manera inmediata.

Detalló que se convocaría al Comité Técnico para el uso de los recursos del Fondo de Atención a los Desastres Naturales (Fonden), que cuenta con 1.800 millones de pesos. En caso de registrarse un sismo con esta magnitud, la CDMX conta-

*Ciudadanos, rescatistas y elementos de seguridad, entre otros, acudieron a la ceremonia realizada en la Plaza de la Solidaridad para recordar a las víctimas de los terremotos de hace 31 años.*  
(Fotos: Luis A. Barrera).

ría con un Fondo de Emergencia Social con 20.000.000 de pesos para la operación directa de la Secretaría de Desarrollo Social.

El jefe de gobierno explicó que este simulacro de sismo supera los 7 grados por lo que se reúne de forma inmediata el Comité de Emergencias de la Ciudad de México que está dividido en materias social, enlace internacional, asistencia, salud y rescate en manejo de cadáveres, servicios vitales y sistemas estratégicos, abastecimiento y logística, además del Sistema de Aguas, Heroico Cuerpo de Bomberos, Sistema de Transporte Colectivo y Locatel.

También se instalarían albergues para atender a 20.000 personas y se contaría con 1.171 camas disponibles en hospitales. Para albergar

supuestos cadáveres estarían habilitados el Estadio Azul, el Deportivo 18 de Marzo y el Palacio de los Deportes.

Para dar información y recibir reportes de la ciudadanía, se contaría con Locatel y el número de emergencias 066.

También destacó que la zona sur del C4, que es un espacio antisísmico, se utilizaría como sala de emergencias para albergar a autoridades federales de Petróleos Mexicanos y de las secretarías de la Defensa Nacional, Marina y Gobernación, así como a la Universidad Nacional Autónoma de México. Este lugar cuenta con 2.000 computadoras y autosuficiencia de 24 horas, inclusive ante corte total de energía y desabasto total de agua.

## En todo el país 14 millones

Arturo R. Pansza

El Macro Simulacro 2016 que ayer se llevó a cabo en las 32 entidades federativas tuvo una participación de más de 14.000.000 de personas, con el reporte de la Coordinación Nacional de Protección Civil de la Secretaría de Gobernación que no se registró incidente alguno y que todo transcurrió dentro de lo previsto.

Dentro de ese ejercicio con motivo del XXXI aniversario de los sismos de 1985, se efectuaron 33.911 simulacros, con la aclaración de que en varios estados continuarán durante la presente semana los eventos y talleres relacionados con la área de protección civil.

## Flores para las víctimas y damnificados

Noel F. Alvarado

El jefe de gobierno de la Ciudad de México, Miguel Ángel Mancera Espinosa, encabezó la Ceremonia Cívica Solemne Conmemorativa por el XXXI aniversario de los sismos del 19 y 20 de septiembre de 1985 que tuvieron, en aquella ocasión, una intensidad de 8.1 y 7.1 grados en la escala de Richter.

En la Plaza de la Solidaridad, ubicada en la Colonia Centro, el mandatario capitalino colocó un arreglo de flores y efectuó una guardia de honor por las víctimas y damnificados del terremoto que sacudió a la capital del país el 19 de septiembre a las 7:19 horas y que tuvo su origen en las costas de Michoacán y Guerrero.

Estuvo acompañado por los secretarías de Gobierno, Patricia Mercado Castro; y de Protección Civil, Fausto Lugo García y del presidente del Tribunal Superior de Justicia capitalino, Edgar Elias Azar.

Así como por cuerpos de Protección Civil, H. Cuerpo de Bomberos, Brigada de Rescate Topos, elementos de Seguridad Pública, integrantes del gabinete del gobierno de la CDMX e invitados especiales.

Con esta ceremonia, el gobierno de la CDMX rindió un respetuoso homenaje en memoria de las víctimas y damnificados, y brindó un reconocimiento a la fortaleza y solidaridad que mostró la población en las labores de rescate y construcción de la capital del país.

## La respuesta... como uno solo

Enrique Hernández

Las alarmas de la Ciudad de México sonaron en punto de las 11 de la mañana y con ello dio inicio el mega simulacro que se realizó en edificios e inmuebles particulares y del gobierno. En este ejercicio hubo gran respuesta de la ciudadanía ante la hipótesis de un sismo de magnitud de 8.1 grados con epicentro a 28 kilómetros al sur de Atoyac de Álvarez.

Inmediatamente que se aplicaron los protocolos, empleados, vecinos y huéspedes comenzaron a desalojar los inmuebles, sobre todo en lugares donde existen grandes edificación como Reforma.

La gente que se concentró en puntos estratégicos siguiendo las indicaciones del personal del Protección Civil, mientras que elementos de la SSPCDMX hicieron lo necesario para parar el tráfico por unos minutos en lo que pasaba la emergencia.

En el edificio de la Lotería Nacional, personal encargado de

realizar el desalojo, con el altavoz, explicó a los participantes que el tiempo fue mejor que el año pasado, "en 5 minutos bajamos a ponernos a salvo en ese tiempo, es mejor record que en el 2015", recalcó.

Aunque en otras dependencias el simulacro no lo tomaron muy en serio, como las oficinas de la Torre del Caballito, donde se encuentra Hacienda, ya que las personas que solicitaban un trámite fueron desalojados como estaban formados, incluso, la fila la conservaron en las avenidas Rosales y Reforma.

En el ejercicio también participaron personal de escuelas, amas de casa, entre otras personas, con el fin de estar preparado ante una emergencia de esa intensidad.

La alerta sísmica se realizó a través de los 8.200 altavoces instalados en las videocámaras de seguridad, así como en los radio-receptores que se encuentran en edificios de gobierno, escuelas y unidades habitacionales.

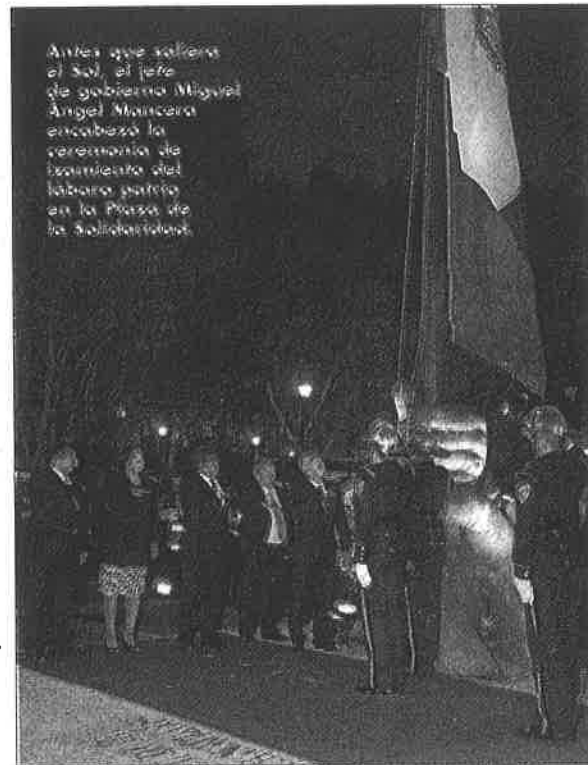



## Desterrar discursos de odio contra migrantes, pide EPN

Durante su participación en ONU, el Presidente urgió la necesidad de mejorar las condiciones de vida de migrantes y refugiados

P. 4-5

## México conmemoró el XXXI aniversario del sismo de 1985

Se realizó Mega Simulacro en el que participaron siete millones de personas en más de 17 mil inmuebles de la Ciudad de México

P. 6-7

## Secuestran y ejecutan a dos sacerdotes en Veracruz

Los cuerpos de los curas fueron hallados en un paraje de la carretera Papatla-Poza Rica, informó la Fiscalía estatal. Un sobreviviente declara sobre el hecho.

P. 13

## Superó la barrera de los 20 pesos...

# ¡Se dispara el dólar!

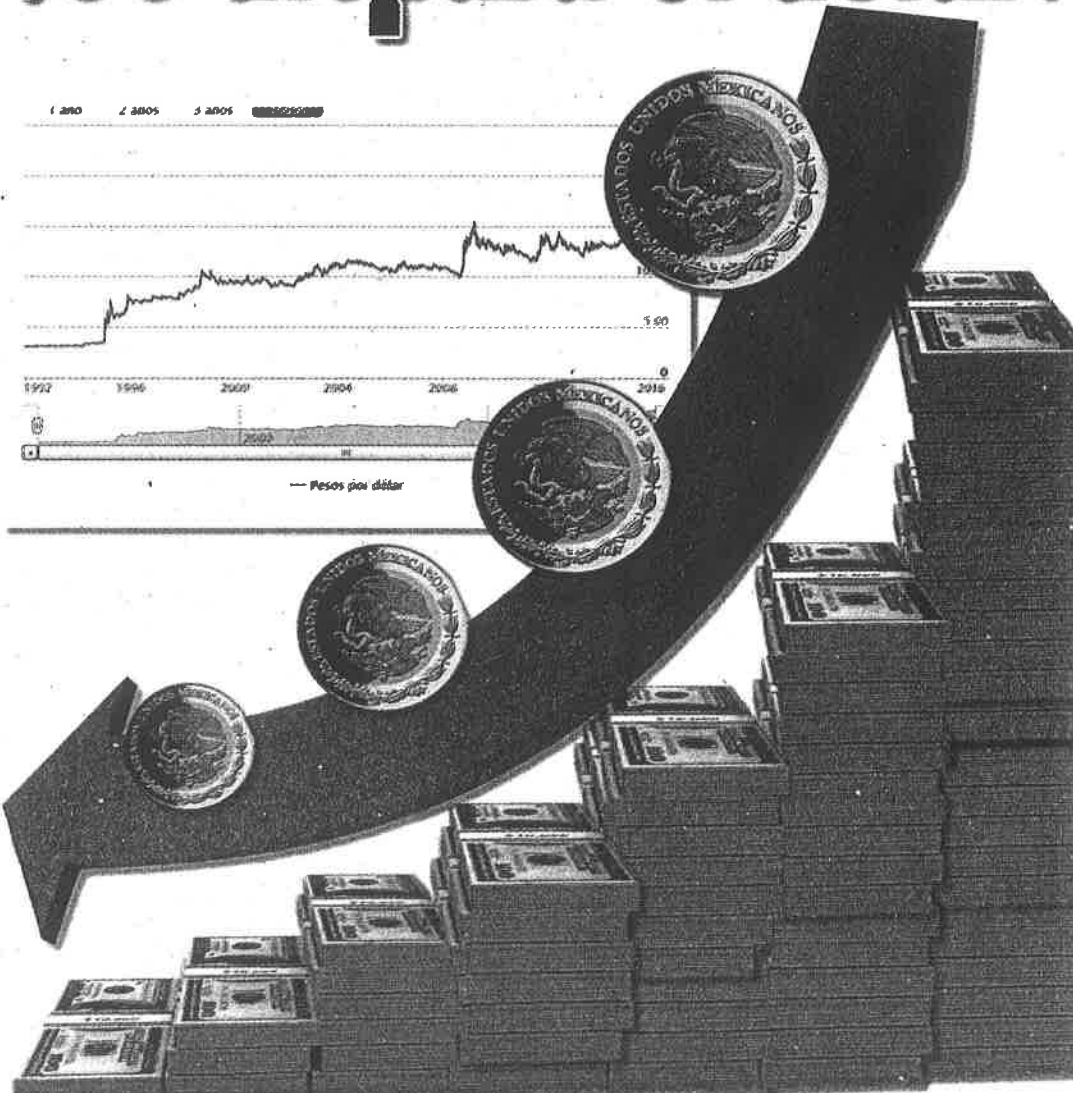

El peso mexicano tocó fondo ayer ante el dólar norteamericano al cotizarse en \$20.08 en ventanillas bancarias, en un máximo histórico que golpea a varios sectores de nuestra economía, fundamentalmente a las importaciones.

P. 9





Raúl Flores García, dirigente del PRD en la capital de la República, presentó demanda a De Antuñano.

## PRD denuncia a funcionario de delegación Cuauhtémoc

■ **Considera necesaria una auditoría a gestión**

LINO CALDERÓN/REPORTERO  
LATARDEMEX@YAHOO.COM.MX

El líder del PRD capitalino, **Raúl Flores García**, interpuso una denuncia contra el ex director Jurídico y de Gobierno de la dele-

gación Cuauhtémoc, **Pedro Pablo de Antuñano**, quien fue detenido con 600 mil pesos en efectivo.

El perredista destacó que el objetivo de la denuncia, presentada ante la Contraloría General de la Ciudad de México, es que se investigue el origen y destino de esa suma que el funcionario llevaba en una caja de cartón.

Recordó que de acuerdo con una nota periodística, en un punto de revisión del Estado Mayor Policial, se le encontró dicha cantidad a **De Antuñano Padilla**, considerado "brazo derecho" en la administración del delegado **Ricardo Monreal**.

"Como no acreditó la propiedad de este fue remitido

al Ministerio Público y se abrió el expediente CIFSP-B/UIB3C/D/1761/092016 por el delito de operaciones con recursos de procedencia ilícita", añadió.

El dirigente del PRD en la capital precisó que en el documento entregado solicitan que se auditen todos los permisos, autorizaciones y otros trámites avalados por el funcionario.

"Pedimos que se revisen a detalle los permisos otorgados a los vendedores en vía pública, también las autorizaciones para casinos, bares, restaurantes, que todo se clarifique", dijo.

En el recurso interpuesto, advirtió que existe conflicto de interés, pues a través de la cuenta de Twitter, <https://twitter.com/PPdeAntuñano/status/7768929583-98226432>, dijo que el dinero pertenece a la asociación civil denominada **Suma Producciones**.

Por ello, solicitó que el órgano de Control General, lleve a cabo una investigación exhaustiva sobre la procedencia y destino del dinero, así como de la declaración patrimonial, y sobre todo del Conflicto de Intereses en el que estaría involucrado el servidor público.



El ex director jurídico en Cuauhtémoc, Pedro Pablo de Antuñano.



Matías Pascal

### Informe adverso para Acapulco

El pasado 14 de septiembre el perredista **Evodio Velázquez** rinde su primer informe como alcalde de Acapulco, buscó justificar un trabajo no reflejado en el puerto, donde lo que ha prevalecido aumento del desempleo y el crecimiento del mercado negro de productos y servicios y la oferta cada vez más ilegal de la trata de blancas, la esclavitud de féminas y una guerra muy notoria entre los diversos grupos criminales por el control de la plaza y la venta de drogas. Y es que para analistas, en el puerto de Acapulco se construye el escenario para la próxima tragedia nacional. El joven edil **Jesús Evodio Velázquez Aguirre** se parece cada día más al tristemente recordado presidente municipal de Iguala, **José Luis Abarca Velázquez**, señalado por la desaparición de los 43 normalistas de Ayotzinapa. Se dice que en este informe quedó de manifiesto sus vínculos políticos son de un perfil criminal; para empezar, es producto de Nueva Izquierda en específico del oscuro diputado local del PRD, **Sebastián de la Rosa Peláez** quien impulsó la carrera de **José Luis Abarca**, además es protegido político de la ex candidata a la gubernatura de Guerrero por el PRD, **Beatriz Mojica Morga**, quien además, es amiga personal de su mamá y paisana, calentana, **Silvia Aguirre González**, recordemos que fue muy cercana al triste gobierno pasado del renunciante **Ángel Aguirre**. Al igual que el mismo **José Luis Abarca** está abriendo su mandato al crimen organizado, en el caso particular de Acapulco la organización criminal asociada es el **Cártel Independiente de Acapulco**. Las cifras que sostienen la mutación de **Jesús Evodio** en **José Luis Abarca** son las 900 muertes ligadas al narcotráfico en Acapulco; 258 oficialmente contabilizadas en los tres primeros meses de su gestión y los demás en lo que va del 2016. Sin contar, con las detenciones en cadena de las cabezas delincuenciales que aparecen muy cercanos a su gestión y trayectoria política (y claro, de los Chuchos), como lo han difundido columnistas nacionales. El Gobierno Federal ya ha tomado medidas en el asunto, pero son bloqueadas por la actitud protectora de **Jesús Evodio** a sus cómplices, ya que se niega estructuralmente a realizar cambios de fondo manteniendo gente que no pasa los controles de confianza para tener cargos públicos. Asimismo, se dice por investigaciones periodísticas que el edil **Jesús Evodio** sostiene relaciones comerciales con una banda de robacoches quienes gozan de impunidad y contratos de servicios para el municipio, incluso han realizado en conjunto acciones para defraudar aseguradoras.

cholin49@gmail.com



# EL DÍA

LA PALABRA DE MEXICO®



Número 17741/ Año: LIII

Ciudad de México, Martes 20 de septiembre de 2016

www.periodicoeldia.mx



**Exitoso  
megasimulacro  
en la CDMX**

7



**Anticipan  
una enorme  
devaluación;  
dólar superó  
los 20 pesos.**

5

## Exigen juicio político contra Roberto Borge



El nuevo escándalo que rodea al gobernador de Quintana Roo por supuestamente desviar casi 2,000 mdp hacia una aerolínea se suman a las denuncias que hiciera el gobernador electo, Carlos Joaquín González sobre la deuda de casi 20,000 millones de pesos que tiene el estado; diputados piden auditorías e investigaciones a fondo.

3

**Clima**



24° 13°

**Dólar**

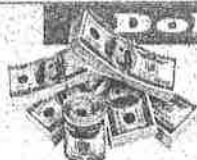

\$20.00

**Hoy no circula**

Rosa 7 y 8

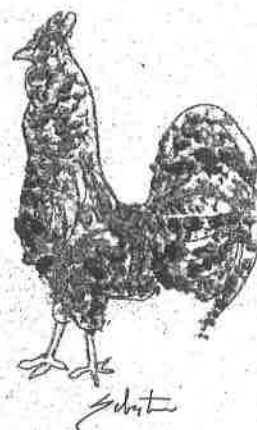

# METRÓPOLI

## Siete millones de personas participaron en mega simulacro 2016

El jefe de Gobierno de la Ciudad de México, Miguel Ángel Mancera, reportó la participación de siete millones de personas en el "Simulacro CDMX 2016", que se realizó este lunes en el marco de la conmemoración de los sismos de 1985, y en el cual se probó un nuevo Sistema de Evaluación Temprana de Daños.

"En el reporte de la simulación de este mega simulacro tenemos 50 inmuebles colapsados, 200 sitios con cables caídos, 100 sitios con árboles caídos y más de 30 incendios que estarían siendo atendidos", además de que se calculó "una participación de siete millones de personas de más de 17 mil inmuebles".

Esta última cifra, dijo, representa mil inmuebles más que el año pasado, incluidas escuelas, oficinas y unidades habitacionales, refirió Mancera Espinosa.

Comentó que como parte de los procedimientos del simulacro se realizaron desde evacuaciones, instalación de refugios, revisión de edificios, el supuesto de estructuras colapsadas y por primera vez se realizó una convocatoria en el Monumento a la Revolución y por redes sociales, para hacer un registro de voluntarios.

Desde el Centro de Control C4, desde donde se monitorean las 13 mil videocámaras, el jefe de Gobierno coordinó los trabajos del simulacro de un sismo hipotético con una magnitud de 8.1 grados Richter.

Ahí, comentó que el Sistema de Evaluación Temprana tendría en tres minutos un reporte sobre la situación de los puntos de mayor importancia para la ciudad como escuelas, vialidades, centros recreativos, instalaciones estratégicas de gobierno, oficinas, zonas comerciales, centrales camioneras, zona habitacional, hospitales y otros.

Asimismo, comentó que en este momento, el Fondo Financiero de Proyectos de Desarrollo (Fonaden) tiene mil 800 millones de pesos para atender la emergencia en la Ciudad de México, esquema único en todo el país, aunado a los albergues instalados para 20 mil personas.

Mancera Espinosa señaló que se cuenta con las instalaciones para poder atender el supuesto de cadáveres en el Estadio Azul, Deportivo 18 de Marzo y en el Palacio de los Deportes, además de las 200 posiciones de Locatel y del 066 para dar información a la ciudadanía y recibir reportes.

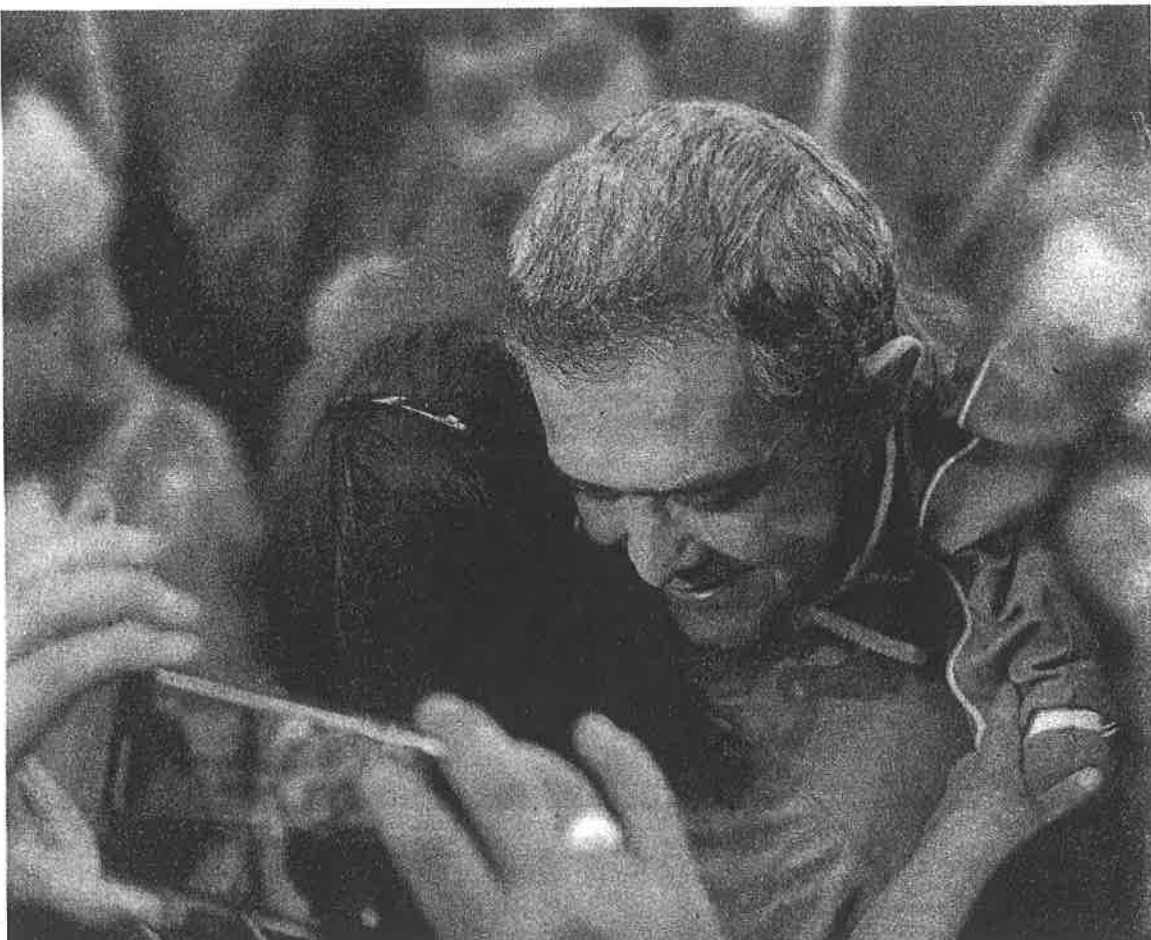

## CUATRO AÑOS. POR TI.



# CDMX

- CUNAS CDMX • BEBÉ SEGURO CDMX • HOSPITAL GERIÁTRICO
- CAPITAL DE LOS GRANDES EVENTOS • MI PRIMER TRABAJO
- INSTALACIÓN DE VIDEOCÁMARAS • ESTACIONES DE PROXIMIDAD
- HOSPITAL VETERINARIO CDMX • RENOVACIÓN DEL TRANSPORTE PÚBLICO
- SERVICIOS DE SALUD GRATUITOS • AMPLIACIÓN DEL METROBÚS
- CONSTITUCIÓN CDMX • CIUDAD SEGURA PARA MUJERES Y NIÑAS
- EL MÉDICO EN TU CASA • EXPANSIÓN DE INFRAESTRUCTURA CICLISTA
- CIUDAD AMIGABLE LGBTTI • NUEVO SISTEMA DE JUSTICIA PENAL
- RECUPERACIÓN DE ESPACIO PÚBLICO • EDUCACIÓN POR TI



Más vale prevenir.

Este mensaje es de carácter público, no es patrocinado ni promovido por partido político alguno y sus recursos provienen de los impuestos que pagan todos los contribuyentes. Está prohibido el uso de este mensaje con fines políticos, electorales, de lucro y otros distintos a los establecidos. Quien haga uso indebido de los recursos de este mensaje en la Ciudad de México, será sancionado de acuerdo con la ley ante la autoridad competente.



Chivas Tigres VS Cruz Azul Toluca VS Necaxa América

19:00/ CHIVAS TV 19:00/ TDN 21:00/ CANAL 5

**DÓLAR SUBE  
A 20 PESOS** PÁG.13

# EL GRÁFICO

EL PRIMER DIARIO DE LA MAÑANA

**\$4**



ROSALÍO HUÍZAR EL GRÁFICO



**Natalia**  
pasión por los  
tacos  
PÁGS. 32 y 33

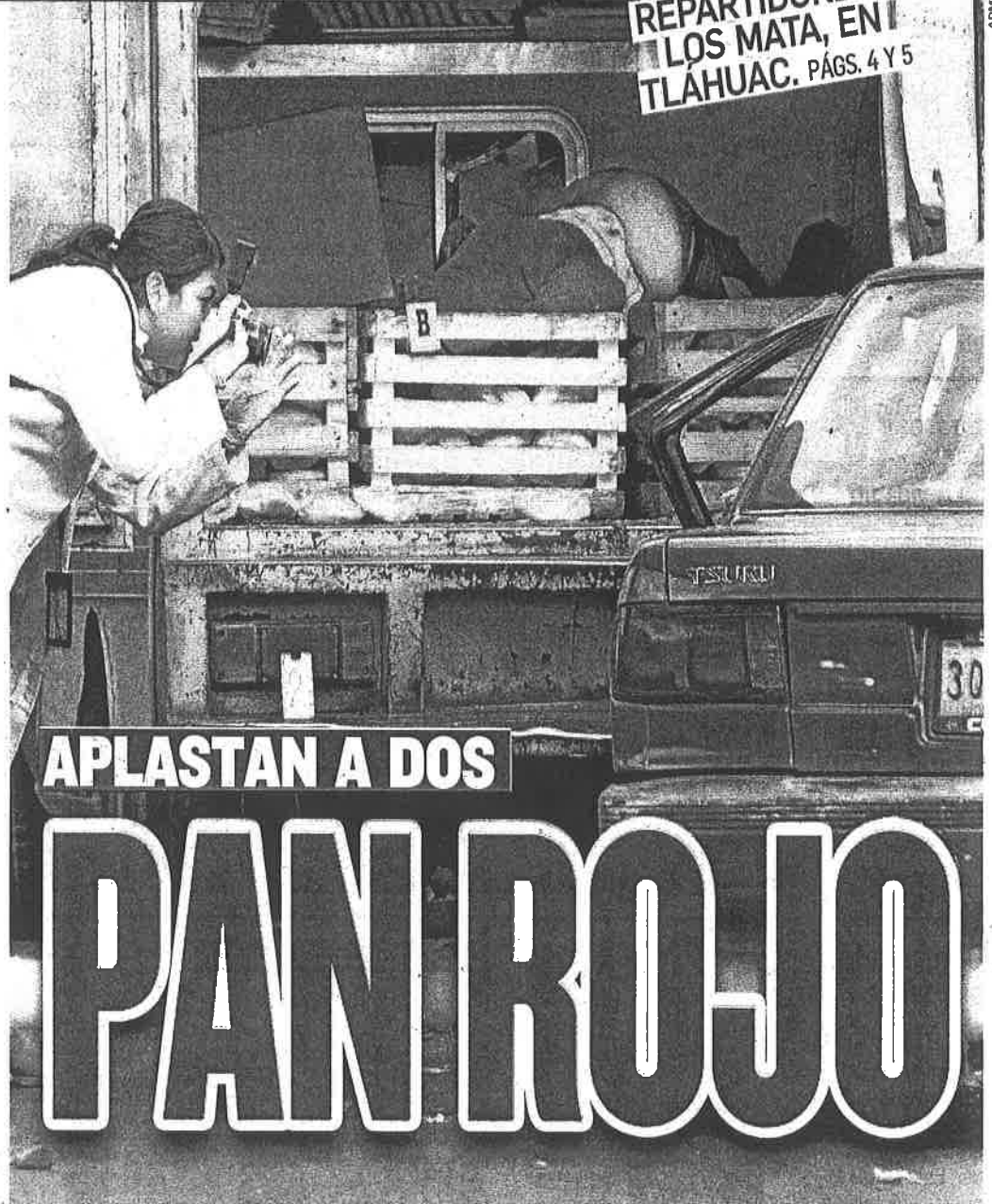

**CAFRE EN TSURU  
EMBISTE  
CAMIONETA DE  
REPARTIDORES Y  
LOS MATA, EN  
TLAHUAC. PÁGS. 4 Y 5**

**APLASTAN A DOS**

# PAN ROJO

**Asesinan a dos sacerdotes, en Veracruz** PÁG.7

ARMANDO MARTÍNEZ EL GRÁFICO



## Cochinos' negociación

► Recolectores de basura fueron escoltados por personal policiaco en su camino a una reunión en la Asamblea Legislativa. Administradores de los rellenos sanitarios de La Cañada y El Milagro, en el Estado de México, advirtieron que esta semana cerrarían sus puertas a las toneladas de desechos de los capitalinos, por lo que diputados indicaron que instalarán una mesa de trabajo.

### EN EL CENTRO HISTÓRICO

# Cierran sanitarios cochinos

Los 12 baños no contaban con agua, ni ventilación y sobre todo funcionaban de manera ilegal

Phenélope Aldaz

EL GOBIERNO DE la Ciudad de México suspendió 12 sanitarios públicos ubicados en el Centro Histórico por no contar con permisos de funcionamiento y representar riesgos a la salud de los usuarios.

La directora de Servicios de Salud y Cuidados Personales de la Agencia de Protección Sanitaria (APS), Elizabeth Toxqui Terán, informó que entre los establecimientos sancionados hay clandestinos, ya que no contaban con el Aviso de Funcionamiento que emite la Secretaría de Salud federal.

Precisó que durante la revisión se encontró que los baños no contaban con agua para las tazas y mingitorios, ni ventilación y en consecuencia, había acumulación de malos olores; falta de

privacidad al no tener barreras de separación de sanitarios entre hombres y mujeres; cables eléctricos expuestos y falta de control de la fauna nociva.

Toxqui Terán abundó que los sanitarios públicos operan de manera "hechiza", pues fueron adaptados a edificios considerados monumentos históricos, generando daños a la arquitectura. Advirtió que la falta de higiene en este tipo de lugares, puede provocar la adquisición de enfermedades gastrointestinales, parasitarias, entre otras.

El operativo fue realizado por las secretarías de Salud, Gobierno y Seguridad Pública, que revisaron un total de 15 establecimientos ubicados en las calles Seminario, Guatemala, Colombia, Belisario Domínguez, San Ildefonso, Regina y Soledad, así como de las plazas del Ángel de la Talavera, La Belleza de Venus-

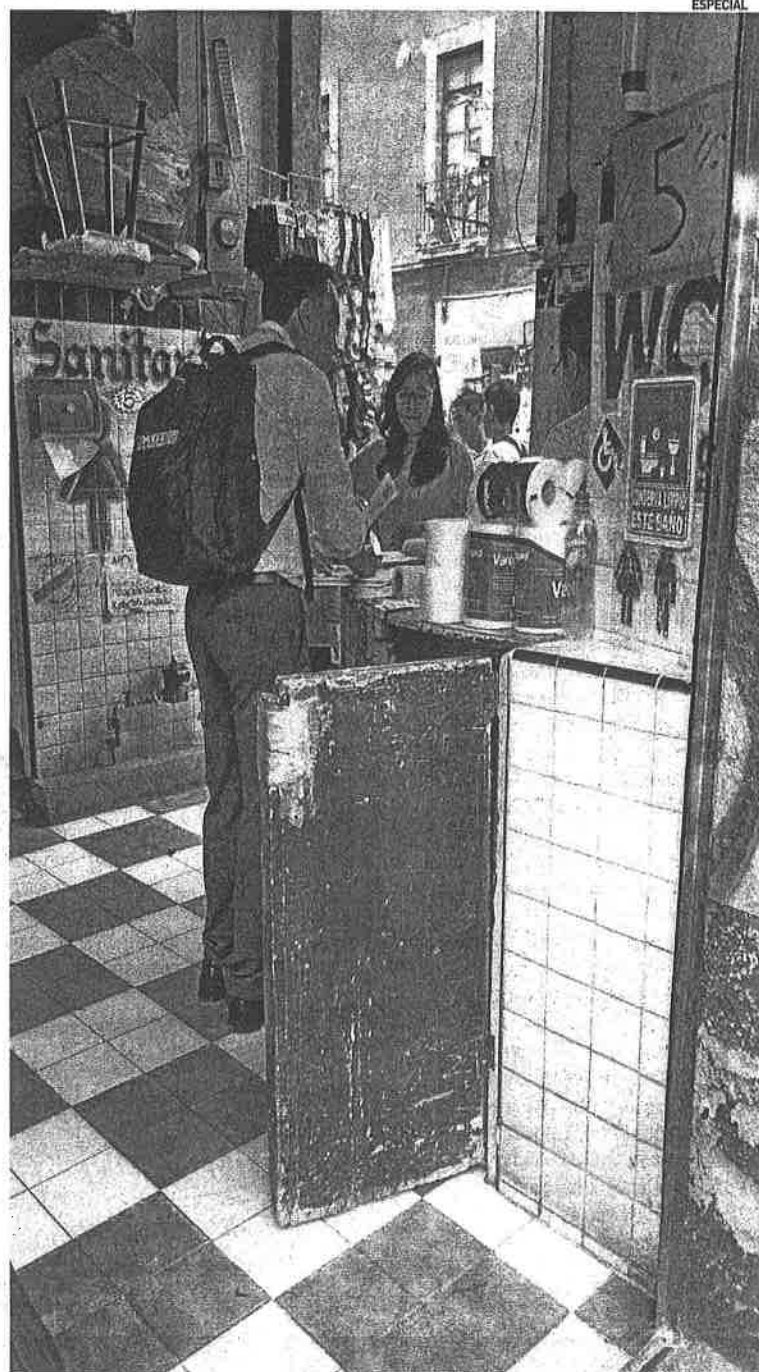

ESTOS SITIOS representan un riesgo para la salud de quienes los utilizan, aseguran.

ESPECIAL

### Las cifras

**100**

SANITARIOS públicos funcionan en el perímetro A y B del Centro Histórico.

PESOS es la tarifa promedio por utilizar estos sitios.

tiano Carranza, Rayanner de Jesús María y del mercado de comidas San Lucas.

**PROHIBIDOS.** De acuerdo con la Agencia de Protección Sanitaria, en el Perímetro A y B del Centro Histórico funcionan al menos 100 sanitarios públicos y su revisión tiene como objetivo que éstos no sean un riesgo para la salud de las personas.

Estos sitios, como parte de una cultura de sanidad, deben contar con señalización de lavarse las manos después de utilizarlos, sobre todo, cuando en sus perímetros hay venta de alimentos y son los principales usuarios.

Durante las verificaciones se aseguraron dulces, refrescos y cigarrillos sueltos, toda vez que los locales también son usados para la venta de estos productos, lo cual está prohibido.





\$8  
\$6 PÁGS.

MARTES 20 DE SEPTIEMBRE DEL 2016 . CIUDAD DE MÉXICO.

# metro

LECTURA DE LA GRAN CIUDAD

## AGÁRRENSE: DOLAR ¡A 20!

11



### Nosotros los jotos

EN SU MENTE  
**'PARA MÍ,  
ES BETO'**  
BERTRÁN CONOCE  
A UN 'TORTOLO'  
DEL DIVO  
PÁG. 8

## PAN DE MUERTO

EMBISTE AUTO A HERMANOS PANADEROS, EN TLÁHUAC 17

Leonardo Sánchez



LEVANTAN Y ASESINAN A DOS SACERDOTES

# PAÍS SIN CURA

SACA COMANDO A PARROCOS DE UNA IGLESIA EN POZA RICA Y APARECEN YA SIN VIDA 20

EFE y especial



## Dólar, en máximo histórico

**Elecciones.** Anticipan expertos mayor volatilidad del peso por comicios en EU

La expectativa de los analistas de que la cotización del peso contra el dólar llegaría a 20 unidades se cumplió.

Ayer, el tipo de cambio al menudeo cerró en 20 pesos por dólar y el interbancario en 19.68, un máximo histórico.

Participantes del mercado dicen que la depreciación en los siguientes dos meses será mayor. El factor más importante que impacta a nuestra moneda, según expertos, es la reducción de la brecha entre Clinton y Trump. Otros no descartan la duda de si la Fed subirá las tasas mañana.

—A. González/C. Zepeda—PÁGS. 24 Y 25—

### ASI LO DIJO

Hay un pico en las opciones (en pesos) a dos meses, porque ahí es cuando serán las elecciones de EU"

MIKE MORAN  
ECONOMISTA EN JEFE PARA AMÉRICA  
DE STANDARD CHARTERED



LA PROBABLE VICTORIA DE TRUMP TIENE A LA MONEDA MEXICANA EN JAQUE.  
—PÁG. 14—



### HILA EL PESO OCHO CAÍDAS CONSECUTIVAS; ES LA MONEDA MÁS DEPRECIADA

DURANTE TODA LA JORNADA EL TIPO DE CAMBIO SUFRIÓ UNA GRAN VOLATILIDAD. LOS ESPECIALISTAS ADVIERTEN QUE PODRÍA SEGUIR A LA BAJA FRENTE AL DÓLAR.

### 'Efecto Trump' hunde al peso

La cerrada carrera por la presidencia de EU, la espera a la decisión de la Fed y la inestabilidad de los precios del petróleo provocaron que el dólar llegara a 20 pesos en los bancos

► Pesos  
► Puntos

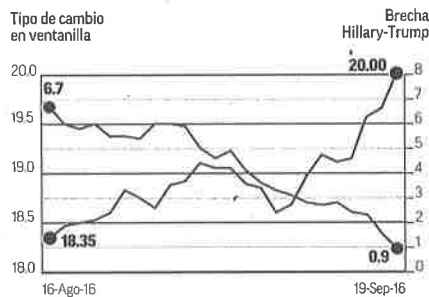

FUENTES: BANAMEX Y BLOOMBERG

## Pide EPN no criminalizar a migrantes

Enrique Peña Nieto puso en la mesa temas de discusión internacional sobre la migración.

En su participación en la 71 Asamblea General de la ONU, el presidente pidió desterrar los discursos de odio y discriminación contra los migrantes y delineó siete principios para atender a éstos y a los refugiados.

Dijo que el país trabajará para que se les reconozca como agentes de cambio y desarrollo.

—Eduardo Ortega—PÁG. 50—



VENDRÁ A MÉXICO. EPN reconoce el papel de Aung San Suu Kyi en la democratización de Myanmar.

A 31 AÑOS DEL SISMO / PÁGS. 44 Y 45



### HAY UN FONDO DE EMERGENCIA

Más de 7 millones de capitalinos fueron evacuados ayer de 17 mil inmuebles en el megasimulacro. La CDMX tiene un Fondo de Emergencia Social de 20 millones de pesos.

CNTE / PÁGS. 42 Y 43



### NO HABRÁ MESAS SEGOB-CNTE, AHORA SERÁN ESTATALES: NUÑO

### DE TIENEN A ATACANTE DE MANHATTAN

Ahmad Khan Rahami fue capturado ayer. Es el sospechoso de las explosiones del sábado en NY. Promete Obama terminar con el.

PÁG. 38



ESCRIBEN

ENRIQUE QUINTANA  
COORDENADAS

PABLO HIRJART  
USO DE RAZÓN

RAYMUNDO RIVA PALACIO  
ESTRICTAMENTE PERSONAL

## "LOS SITIOS DE AEROLÍNEAS SON DIFÍCILES DE NAVEGAR"

En Aeroméxico te demostramos que es distinto.

Visita el nuevo [aeromexico.com](http://aeromexico.com), una plataforma personalizada, innovadora y fácil de usar.

[aeromexico.com](http://aeromexico.com)

Descarga la app Aeroméxico en tu smartphone o tablet para tener siempre a mano la información de tu vuelo y la de tu compañía.

**AEROMEXICO**  
LA LÍNEA QUE NOS UNE

# IMPACTO

## EL DIARIO

www.impacto.mx

EDICIÓN 3957

AÑO XII CIUDAD DE MÉXICO, MARTES 20 DE SEPTIEMBRE DE 2016

#impactoeldiario

@Impactomx

\$3 PRECIO AL PÚBLICO

> PROPONE EN LA ONU 7 PUNTOS PARA ERRADICAR LA DISCRIMINACIÓN

# PEÑA TOMA LIDERAZGO EN FAVOR DE MIGRANTES

**POLÍTICA.-** Durante la sesión plenaria de la Asamblea General, el Presidente afirmó que México seguirá trabajando para que se reconozca a los migrantes como agentes de cambio y desarrollo; para que se garanticen sus derechos humanos y se destierren los discursos de odio y discriminación en su contra • Destaca el enfoque de derechos humanos que establezca las obligaciones de los Estados con los migrantes, la corresponsabilidad entre los países de origen, tránsito, destino y retorno de migrantes y el marco de gobernanza de la migración que ofrezca alternativas para el manejo seguro y ordenado de los flujos migratorios >04 y 05

> SE CONJURAN MÁS DE CUATRO MESES DE PARO, ABREN 3,800 ESCUELAS

**CUMPLE PROMESA CNTE: REGRESA A CLASES EN CHIAPAS** >09

El vocero de la Coordinadora amenazó en regresar a las protestas si es cesado algún maestro por las normas de la Reforma Educativa o si no se cumplen los acuerdos con el gobierno federal, mientras el secretario de Educación Pública, Aurelio Nuño, asegura que no hay pacto alguno con la disidencia chiapaneca de la Sección 7



**PEÑA NIETO RECIBE EL PREMIO AL ESTADISTA 2016**



> NACIONAL DINERO >08

**DÓLAR ROMPE BARRERA** histórica de 20 pesos: expertos piden alza de intereses para evitar fuga de capitales



> NACIONAL ESTADOS >07

**EJECUTAN A BALAZOS** en la cabeza a los sacerdotes Alejo Nabor y José Alfredo Suárez en Poza Rica, Veracruz

REXMEX

PURGATORIO

Son los que no quiere La Bestia... de Trump

LOS MALOSOS

>03

> Otro sismo el 19-S; suerte acompaña a Trump; Peña, migrantes y David López



# OVACIONES

MARTES 20 DE SEPTIEMBRE DE 2016 | NUMERO 24247 AÑO LXIX

DYNACORP promueve la economía y la innovación en papel reciclado

http://www.ovaciones.com

Efecto Trump, posible alza de tasas y crisis

## Supera el dólar barrera de los 20

Cierra en 20.00, tras alcanzar 20.08 y temen que suba más

POR AIDA RAMÍREZ y agencias

Donald Trump no para de atormentar a México: el peso alcanzó la barrera de los 20 pesos por dólar este lunes luego de lograr un máximo de 20.08 pesos afectado por una posible alza en la tasa de interés en Estados Unidos, pero también por el posible triunfo del republicano en las elecciones presidenciales.

Al cerrar en 20, el peso se depreció 2.15% en relación al pasado jueves, cuando terminó en 19.57 por dólar, según la cotización de Banamex.

En la categoría interbancaria, la divisa mexicana cerró en 19.67, contra 19.26 de la jornada anterior. La semana pasada, el peso cerró con una pérdida acumulada de 2.15%.

Esa depreciación del peso es atribuida en lo inmediato por analistas a la eventualidad de que la Reserva Federal (Fed), que se reúne este martes y miércoles, aumente la tasa de interés.

"Ahora impacta directamente la reunión de la Fed, pero todo indica que no elevará la tasa de interés", dijo a la AFP Raúl Felíz, analista del Centro de Investigación y Docencia Económicas.

Y, aunque problemáticas internas también afectan la moneda, otro factor es el avance de Trump en las encuestas, quien según analistas estaría empatado con su rival demócrata Hillary Clinton.

"Este 'efecto' Trump preocupa mucho para el futuro de México. Ha dado varias cosas que no sabes si las va a llevar a cabo, como deportar a millones de mexicanos, renegociar el Tratado de Libre Comercio y construir un muro pagado por México. Esto tendría un gran impacto negativo y ante el nerviosismo, los inversionistas se refugian en el dólar", añade Felíz.

Las remesas, amenazadas  
Trump ha amenazado con cortar las remesas que envían los mexicanos en Estados Unidos a sus fami-



Un billete de un dólar, por un billete de veinte pesos.

## Afectaría deuda pública: HR Ratings

Si en lo que resta de 2016, el tipo de cambio llegara a mantenerse en el nivel actual cercano a los 20 pesos por dólar, podría tener implicaciones sobre el Saldo Histórico de los Requerimientos Financieros del Sector Público (SHRFSP), que es la medida más amplia de la deuda pública, estimó HR Ratings.

La calificadora mexicana señaló que el dólar ha sido particularmente volátil en 2016, pues de un precio de 16.69 pesos el 15 de septiembre de 2015, hace nueve días se situó en 18.27 pesos y actualmente se ubica por arriba de los 19.22 pesos por dólar.

Explicó que diversos factores han mostrado cierta relación con la revaluación del dólar ante el peso mexicano, entre los que destacan la especulación en torno al probable aumento de la tasa de referencia de la Reserva Federal, el Brexit, la evolución reciente de la contienda electoral en Estados

Unidos y la preocupación sobre el incremento en la deuda pública federal en México.

En ese sentido, alertó que si el tipo de cambio se mantiene en el nivel actual en lo que resta del año, podría tener un efecto sobre la deuda federal, medida a través del SHRFSP, el cual la Secretaría de Hacienda espera cierre este año representando el 50.5 por ciento del Producto Interno Bruto (PIB).

HR Ratings precisó que la estimación de la autoridad mexicana incluía ajustes por el tipo de cambio cuyo efecto sería aumentar el saldo en 200.8 mil millones de pesos para todo el año, lo que incluye el supuesto de que el dólar se revalorará ante el peso entre julio y el cierre de 2016.

Sin embargo, si el dólar se mantiene en sus niveles actuales, este ajuste podría llegar a una cifra alrededor de 315 mil millones de pesos, lo que representaría cerca de 0.6 por ciento del PIB.

lias en caso de que México se rehúse a pagar la muralla fronteriza.

Junto con el petróleo, el turismo y las exportaciones, las remesas están entre las principales fuentes de ingresos del país.

"Se teme también una menor entrada de divisas por la amenaza de Trump de que las remesas pue-

dan ser congeladas", dijo Raymundo Tenorio Aguilar, director de la carrera de Economía del Instituto Tecnológico de Monterrey.

El mismo secretario de Hacienda de México, José Antonio Meade, reconoció la semana pasada que la divisa mexicana se ha visto afectada ante la expectativa del resultado de

## Provocará inflación, alerta PRD

POR RITA MAGAÑA TORRES

Senadores del PRD advirtieron que al rebasar el dólar la barrera de los 20 pesos se encarecerán las importaciones, lo que trae como consecuencia que algunos productos lleguen a precios más altos para los mexicanos, por lo que hay más inflación y los costos los paga la gente.

La vicecoordinadora de los senadores perredistas, Dolores Padriana Luna, expresó que esa consecuencia se agrava si se toma en cuenta la subordinación de México en mercados clave, particularmente el de la energía y los alimentos.

La integrante de la Comisión de Hacienda recordó que la tendencia del peso a la baja ha sido constante en este gobierno.

Añadió que de acuerdo con algunos medios de comunicación, el peso mexicano es la moneda más vuleada de los países emergentes y, al parecer, esta situación se agravará conforme avance el fin del sexenio.

Señaló que esta semana es crucial, a partir del miércoles con el probable aumento en las tasas de interés de la Reserva Federal de Estados Unidos.

Este escenario, mencionó, sumado a la agudización de la crisis por falta de soberanía energética y a la retracción del paradigma del libre comercio en los discursos de los candidatos a la presidencia de Estados Unidos, puede generar una tormenta en lo que resta del sexenio.

Ver página 3

## ESTADISTA 2016



NUEVA YORK, EU.- Enrique Peña Nieto recibió el Premio al Estadista (Statesman Award) 2016, que entrega la Asociación de Política Exterior, por los cambios estructurales que permitieron estimular la relación económica México-EU.

## Basta de discursos antimigrantes: EP

NUEVA YORK, EU.- El presidente Enrique Peña Nieto consideró indispensable superar visiones que criminalizan el fenómeno de la migración, así como impulsar políticas globales que impacten de manera positiva en la vida de los migrantes.

"El mundo no puede dar la espalda a quienes ya enfrentan el dolor de separarse de sus familias, de su hogar, de la vida que estaban construyendo", dijo en el marco de la 71 Asamblea General de la Organización de las Naciones Unidas (ONU).

El mandatario mexicano copresidió la Mesa Redonda "Pacto global para la migración segura, regular y ordenada: Hacia el logro de la Agenda 2030 para el Desarrollo Sostenible y el logro del pleno respeto de los derechos humanos de los migrantes".

Ya sea por efectos devastado-

res del cambio climático, factores económicos o la persistencia de conflictos armados, millones de personas salen de sus países enfrentando grandes riesgos, condiciones de precariedad e incluso criminalización.

Antes, durante la sesión plenaria de la Reunión de Alto Nivel para atender movimientos migratorios, Peña Nieto subrayó que "no hay barreras que detengan el movimiento de las personas", e hizo un llamado para desterrar los discursos de odio y discriminación contra los migrantes.

Dijo que "México seguirá trabajando para que se reconozca a los migrantes como agentes de cambio y desarrollo, para que se garanticen sus derechos humanos y se destierren los discursos de odio y discriminación en su contra".

Ver página 3

## MACROSIMULACRO



Bomberos y cuerpos de rescate participaron en el sísmo actuado, en el marco del 31 aniversario de los temblores de 1985. Jamás se conocerá la cifra real de muertos. Ver página 8

## VUELVE CNTE A CLASES



TUXTLA GUTIÉRREZ, Chis.- Al menos un millón 776 mil 630 alumnos de Chiapas iniciaron el ciclo escolar 2016-2017, después de 125 días de paro de la CNTE. Ver página 5

## Levantán y ejecutan a dos curas en Veracruz

COATZACOALCOS, Ver.- Dos sacerdotes católicos que fueron secuestrados en la iglesia donde predicaban, fueron encontrados sin vida este lunes en un paraje carretero con balas en sus cuerpos, informaron autoridades eclesásticas.

Uno de los atacantes habría sido identificado por autoridades estatales. Se trataba de un sujeto que acudía en forma habitual al templo en el que oficiaban los dos sacerdotes. Los párrocos fueron identificados como Alejo Nabor Jiménez y José Alfredo Suárez.

La Conferencia del Episcopado Mexicano emitió un comunicado

en el que expresó su "dolor e indignación ante la violencia ejercida" contra los sacerdotes "que fueron privados de la vida" en Veracruz.

De su lado, la sede episcopal de Teziutlán, en el vecino estado de Puebla, confirmó "la pérdida lamentable" de los dos curas, quienes estaban adscritos a esa institución.

"Unos sujetos armados llegaron y por la fuerza se llevaron a los dos sacerdotes y a un acrisián" en la iglesia que tenían bajo su resguardo, en la ciudad de Poza Rica, aseguró a la AFP el vocero de esta sede episcopal, José Alberto Guerrero. Ver página 6

## VENTANA

125 días perdidos. No tienen vergüenza.

### PAINE

Máxima vigilancia en BCS por la llegada de huracán  
Página 5

### PENDIENTE

Acuerdan diputados elegir al constituyente cion  
Página 2

### ENRIQUECIMIENTO

Piden investigar a alcaldesa de Atlixpán  
Página 2

## OPINION

DÍA HABIL

Alberto Montoya - Página 2



# Muerte de 30% de abejas al año amenaza al planeta

**POLINIZAN** 70 por ciento de los cultivos que consume el ser humano y 30 por ciento del alimento del ganado; su extinción acabaría con 30 por ciento de la flora y se perdería un promedio de 15 por ciento de la fauna de algunas regiones, advierte la organización Efecto Colmena. **págs. 15, 16 y 17**

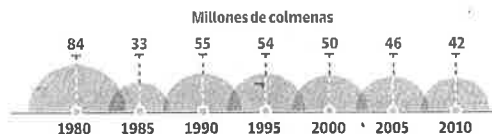

## CAUSAS DE SU COLAPSO

El uso excesivo de pesticidas, insecticidas y agroquímicos en cultivos. Enfermedades en abejas que no son tratadas a tiempo o pasan inadvertidas.

por productores. Cambio climático, deforestación o movilización de colmenas entre estados sin las consideraciones de salud idóneas.

Falta de espacio para su producción. Verdaderamente, las colmenas son saqueadas, apedreadas o quemadas.



**86**  
Por ciento de las plantas comestibles en México depende de la polinización.

# La Razón

DE MÉXICO

El periódico de la Nueva Época • Año 8 Número 2275 • 15 de mayo de 2016 • \$5.00

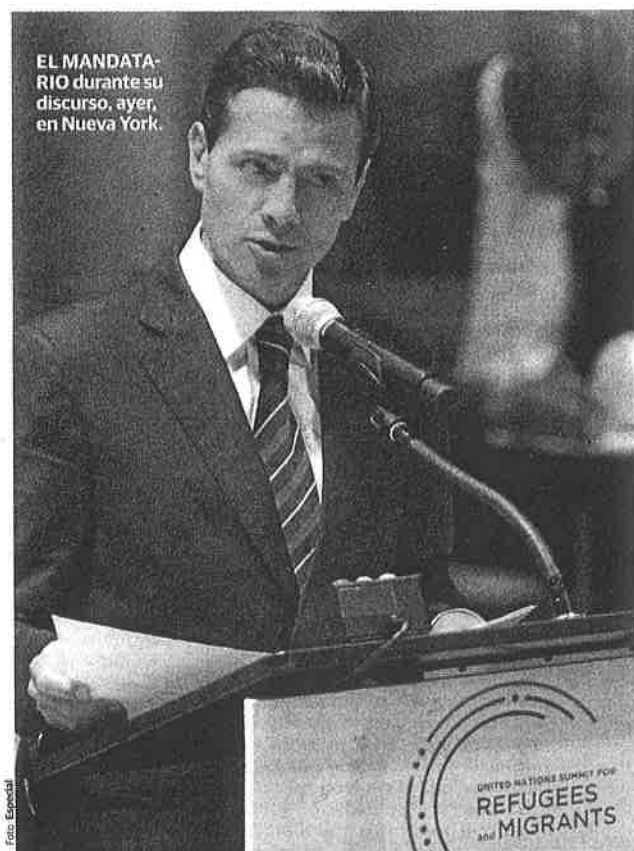

EL MANDATARIO durante su discurso, ayer, en Nueva York.

## CNDH ATIENDE CASO EN OAXACA

# Violaron 5 derechos de reportera que la CNTTE quiso linchar

Por Alberto González y María Cabadas

## EPN PIDE EN NY ERRADICAR ODIO CONTRA MIGRANTES

EN FORO DE LA ONU el Presidente destaca que son la fuerza que ha hecho avanzar a la humanidad; propone siete puntos a considerar en el Pacto Global para la Migración. **pág. 3**

**TRAS EL ATAQUE**, Citlalli Granados debe tomar medicamentos para evitar que el parto se adelante; ya interpuso una denuncia ante la Fiscalía estatal por secuestro y lesiones

**QUINTO VISITADOR** del organismo asegura que se actuará con una recomendación a la autoridad competente; también solicita indagar a policías que no la auxiliaron **págs. 6 y 7**

Lo que se violentó:

- » Su integridad personal en su vertiente psicológica
- » Su integridad personal en su vertiente física
- » Su derecho a la propiedad
- » Su libertad de expresión en su ejercicio periodístico
- » Su derecho a la procuración de justicia

## DÓLAR A \$20, SIN IMPACTO INMEDIATO EN LA INFLACIÓN

» Analistas financieros aseguran que la depreciación, que ayer alcanzó su máximo histórico, es un proceso de más largo plazo; volatilidad continuará hasta el día de las elecciones en EU **pág. 23**

## MOTIVOS QUE AFECTARON EN LA CAÍDA DEL PESO:

Las elecciones de Estados Unidos causan nerviosismo en los mercados internacionales

La caída en los precios del petróleo por la sobreproducción que registra la OPEP

La reunión de la Fed a celebrarse esta semana y la posible alza de tasas en EU

Otras monedas que cayeron ante el billete verde en lo que va de 2016

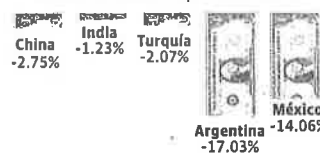



RAFAEL GAVIRIA

# DIARIO DE MÉXICO

**MARTES**  
20 DE SEPTIEMBRE DE 2016  
AÑO 67  
NÚM. 17203  
MÉXICO, D.F.  
\$5.00

## Construyen hotel de lujo en Polanco y violan la ley

➤ En la calle Lamartine 516 de la colonia Polanco se construye un edificio tipo *boutique*, pero vecinos acusan que es una edificación ilegal porque se realiza en una zona habitacional.

➤ Según el portal en Internet del estudio de arquitectura que desarrolla el proyecto habrá 31 habitaciones. La delegación Miguel Hidalgo afirmó que tienen los permisos. **MI CIUDAD / 4**

### AYUDAN EN SIMULACRO UN MUNDO NÓS VIGILA

Desde el Centro de Comando, Control, Cómputo y Comunicaciones de la Ciudad de México C4, Miguel Ángel Mancera, jefe de Gobierno, observó el desarrollo del simulacro que se realizó ayer debido a que se cumplieron 31 años del terremoto que azotó la capital del país en 1985. De acuerdo con los datos de las autoridades, participaron siete millones de personas.

**MI CIUDAD / 8**

**MI CIUDAD / 6**

**Harán consulta  
ciudadana por  
Viaducto elevado**

**MI CIUDAD / 9**

**Quieren en BJ que  
empresa les done  
predio; juntan firmas**

## EL DÓLAR SUPERÓ LOS 20 PESOS A LA VENTA EN BANCOS

➤ ATRIBUYEN EL INCREMENTO POR LAS ELECCIONES EN ESTADOS UNIDOS Y EL PRECIO DEL PETRÓLEO. **MI NACIÓN / 14**



### DESCONOCEN AL OPERADOR DE MONREAL

De Antuñano no es militante,  
dice Morena; piden  
investigarlo CDMX P. 11



**La inauguran y la quitan...** Tras percatarse que la placa conmemorativa de los sismos de 1985 que había develado minutos antes tenía un error, la diputada Socorro Meza ordenó retirarla; primero la taparon con un saco, después cubrieron con plastilina el dato impreciso y más tarde se la llevaron CDMX P. 12

# 24

# HORAS

EL DIARIO SIN LÍMITES



NUEVA YORK

**ENTREGAN A EPN  
EL PREMIO AL  
ESTADISTA**  
MÉXICO P. 4

CHIAPAS

## Supuesto acuerdo "político" confronta a la SEP y la CNTE

Según la Sección 7, su paro concluyó por un pacto que les permite decidir el destino de 150 mdp para mejoras educativas; Nuño lo niega MÉXICO P. 3

Rebasa los \$20.08 en ventanilla y los \$19.68 al mayoreo

# Dólar supera su récord histórico; está imparable

La divisa acumuló ocho sesiones con alzas; analistas apuntan al fortalecimiento de Donald Trump en las encuestas, como el factor principal; en noviembre podría rondar los 21 pesos **NEGOCIOS P. 15**

expo  
Tu  
bebé  
y tú®



Juntos  
EN tus  
primeros  
PASOS

**WTC**  
CDMX  
10-20h  
tubebeytu.com

**29**  
sep  
**02**  
oct

\*20%

De descuento en el acceso  
al mostrar este anuncio  
\*Válido para una persona un solo día

1055 7700



# ¡METRO PHOTO CHALLENGE 2016 YA ESTÁ EN MARCHA!

A PARTIR DE HOY PUEDES PARTICIPAR EN EL CONCURSO INTERNACIONAL DE FOTOGRAFÍA DE PUBLIMETRO PARA GANAR UN VIAJE A LA ISLA DE PASCUA PÁGINAS 10 Y 11

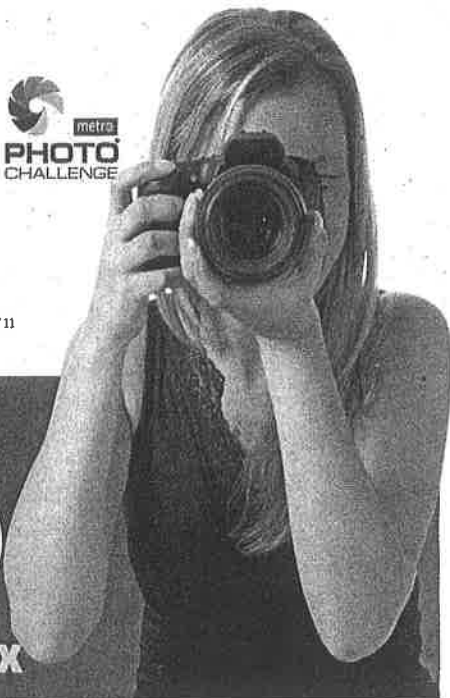

WWW.

# publimetro

CIUDAD DE MÉXICO Martes 20 de septiembre de 2016

[f](#) [t](#) [@publimetroMX](#) [publimetro](#)

.com.mx

## ¡HISTÓRICO!

# DÓLAR

# \$20.08



BENITO JUÁREZ

# ONE DOLLAR

Por primera vez en la historia, la moneda estadounidense rebasó la frontera de los 20 pesos por unidad. Especialistas ven impacto a corto plazo en casi 50 millones de mexicanos. / FOTOGRAFÍA: ANDRÉS ZAMIRADA

## Participan 7 millones en megasimulacro

El hipotético terremoto de 8.1 grados Richter, con epicentro en Guerrero, habría tirado al menos 50 inmuebles y provocado 30 incendios en la CDMX. PÁGINA 02

## Peña defiende a los migrantes ante la ONU

El presidente mexicano propuso en la cumbre que se desarrolla en Nueva York, siete puntos para concretar un acuerdo para una migración ordenada, segura y regular. PÁGINA 08

## América visita al Necaxa en la incertidumbre

Luego del cese de Ambríz como DT, las Águilas buscan sacar el duelo ante los Rayos en el inicio de la jornada de media semana de la Liga MX. PÁGINA 14



PHOTO CHALLENGE  
ENTRAR A

[WWW.METROPHOTOCHALLENGE.COM](http://WWW.METROPHOTOCHALLENGE.COM)

\*Imágenes tomadas de Metro Photo Challenge 2013

# CAPITAL

MÉXICO

Martes 20 de septiembre 2016

capitalmexico.com.mx

Año 4, Época 1, Número 996. \$10



## Defiende Peña migración global

El Presidente exige desterrar los discursos de odio; Solalinde denuncia abusos contra centroamericanos en el sureste mexicano

POLÍTICA 4

### CORRIGE A CNTE

Aurelio Nuño niega "arreglo" con maestros chiapanecos para regresar a clases

POLÍTICA 6



### EL GRAN ENSAYO

Con el objetivo de prepararse ante posibles sismos, revisar los protocolos de seguridad y conmemorar el terremoto de 1985, cerca de 7 millones de personas participaron en el megasimulacro de la CDMX

POLÍTICA 16



### SOLIDARIDAD EN EU

Obama ofrece ayuda a Nueva York, Nueva Jersey y Minnesota, tras atentados

GLOBAL 20



## Dólar rompe piso de los 20 pesos

NOTIMEX

La presión sobre el tipo de cambio, que hoy tocó niveles de 20 pesos por dólar, continuará durante esta semana hasta que se conozca el anuncio de política monetaria de la Reserva Fed-

ral (Fed, por sus siglas en inglés) de Estados Unidos, mañana, de acuerdo con un análisis de Banco Invex.

Banco Base consideró poco probable que el Banco de México intervenga con subastas de dólares si el mercado permane-

ce de la misma manera.

Esta semana, el principal catalizador del tipo de cambio será la decisión de la Reserva Federal, programada para mañana a las 13:00 horas.

ECONOMÍA 24



**CARLOS RAMÍREZ**  
Complicada política migratoria



**ANTONIO NAVALÓN**  
La herencia maldita



**VLADIMIR GALEANA**  
Definir destino de Zedón







## REPORTERÍA **Indigo**

CINÉFAS

EDICIÓN MÉXICO  
No. 1086: MARTES 20 DE SEPTIEMBRE  
reporteindigo.com

### INDIGONOMICS

#### La culpa es de Estados Unidos

La súbita depreciación del peso frente al dólar, que ayer alcanzó una cotización récord de 20 pesos, es atribuida a la incertidumbre generada por las elecciones en EU y por los cambios de la Reserva Federal

26

El recorte contemplado en el presupuesto federal para el próximo año propiciará una caída en los recursos que reciben los gobiernos de los estados por concepto de participaciones y para realizar proyectos

12

# EL LAMENTO DE LOS GOBERNADORES

Presupuesto  
2017







**GUILLERMO  
OSORNO**  
LA NUEVA ESPECIE URBANA  
P. 04



**ANÍBAL  
SANTIAGO**  
BOCA DE LOBO  
P. 05



**NACHO  
LOZANO**  
RULETA RUSA  
P. 05

# máspormás

MARTES 20 DE SEPTIEMBRE DE 2016

AÑO 07, NÚMERO 1936

f MASPORMASOFICIAL @MASPORMAS

## PAQUITA LLORA A JUAN GABRIEL

EL DIVO ERA FELIZ EN EL AUDITORIO NACIONAL, NOS DICE  
EN ENTREVISTA, AL RECORDAR EL ÚLTIMO CONCIERTO QUE  
DIO CON SU AMIGO EN EL COLOSO DE REFORMA. 06-07



• En hospital de Edomex,  
pierden cadáver #EDOMEX P. 7

• Segob permite  
daño a niños  
con narcoseries,  
acusan  
#NACIONAL P. 3



# En GAM, solapan la ilegalidad

Vecinos denuncian que con total impunidad la colonia San Felipe de Jesús es inundada de autopartes robadas #LA CAPITAL P. 4

PRECIO  
\$4



ESCANEA EL CÓDIGO  
y disfruta la mejor información  
diariobasta.com

DÓLAR: 20.08 PESOS

PETRÓLEO: 37.07 DLS

# BASTA!

HIJOS DE JUAN GABRIEL

## HEREDAN DEUDAS

Los que demandaron al Divo esperan  
saber quiénes recibirán sus bienes,  
para cobrar lo que les deben #FORO P. 21



HÉCTOR SOBERÓN

## Demanda por ataques

#FORO P. 27

• AMLO propone quitarles la pensión a los expresidentes #NACIONAL P. 2

# B!

HOY NO  
CIRCULA

7-8

CLASIFICADOS

¡ANÚNCIATE GRATIS!

WHATSAPP 55 3565-6857

**Veloz auto  
arrolla y mata a  
dos panaderos**

**CÓDIGO  
ROJO**  
P. 17

**Otro lío por droga  
en Iztapalapa,  
uno *RIP***

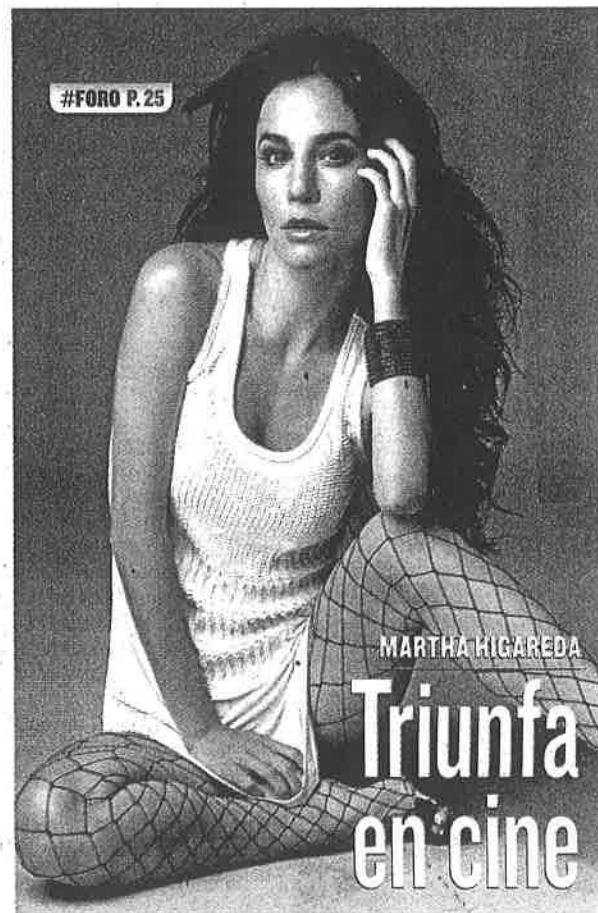

**SERÍAN PARA REMODELAR ZONA ROSA**

# MANCERA ESFUMA \$1,000 MILLONES

Acusan comerciantes y vecinos que en su Informe el Jefe de Gobierno pregonó transparencia, pero nada se sabe del dinero para luminarias, banquetas, guarniciones y jardineras **#ESPECIAL P. 38**





**EL WOODSTOCK DE LAS FARC.** La conferencia de las FARC sobre la paz con el Gobierno colombiano parece un gran festival de música más que un evento para cerrar el conflicto. En la imagen, Timochenko, líder de la guerrilla, durante un concierto el domingo. / L. A. (AFP) **PÁGINAS 6 Y 7**

La comunidad indígena de Cherán se organiza sola

## Un pueblo en México sin partidos

**PABLO FERRI, Cherán**  
En la comunidad indígena de Cherán, en el Estado mexicano de Michoacán, los partidos políticos han sido sustituidos por una coordinadora general y la policía por rondas vecinales. El pueblo ha conseguido desterrar a las mafias y echar a los criminales y a los taladores de bosques en una zona muy conflictiva. **PÁGINA 8**

## La bomba de Nueva York aviva el miedo al terrorismo en la campaña

La policía estadounidense captura tras un tiroteo a un sospechoso de origen afgano. Trump pide mano dura

**AMANDA MARS, Elizabeth**  
La policía arrestó ayer tras un tiroteo a Ahmad Khan Rahami, un estadounidense de 28 años de origen afgano, por sus posibles vínculos con la bomba que el pasado sábado hirió a 29 personas

en Nueva York. "Tenemos todas las razones para creer que esto es un acto de terrorismo", dijo el alcalde neoyorquino, Bill de Blasio. La amenaza terrorista ha puesto el debate sobre la seguridad en el centro de la campaña presiden-

cial. "Mejor que seamos muy duros", asegura el candidato republicano, Donald Trump. Su rival por la Casa Blanca, la demócrata Hillary Clinton, sostiene que esta retórica ayuda al ISIS a reclutar más combatientes. **PÁGINAS 3 Y 4**

## La justicia de Río vincula el robo de crudo con crímenes políticos

Varios asesinatos de candidatos destapan una trama millonaria

**MARÍA MARTÍN, Río de Janeiro**  
La policía y la justicia brasileña investigan la relación existente entre una decena de asesinatos de políticos que concurren a los comicios municipales de la Baixada Fluminense, la región metropolitana de Río de Janeiro, y una trama millonaria de robo de crudo de un oleoducto de Petrobras. "Dos de los asesinados eran precandidatos a concejal. ¿Emplearían ese dinero para costear sus candidaturas?", se pregunta uno de los comisarios que lleva la investigación. "Hay indicios de que sí", responde. **PÁGINA 11**

## Argentina vuelve al radar del FMI tras una década con las relaciones rotas

**CARLOS E. CUÉ, Buenos Aires**  
Una misión del FMI ha iniciado una visita de 10 días a Argentina para auditar las reformas del Gobierno de Macri y elaborar un informe sobre la calidad de las estadísticas que ofrece el recién reformado instituto de estadística (Indec). La relación entre el Fondo Monetario y Buenos Aires estaba prácticamente rota desde hacía 10 años, bajo el Gobierno de los Kirchner. **PÁGINA 35**

### ADEMÁS

## La caída del peso mexicano se acelera

Los avances de Trump y la crisis petrolera provocan que la moneda rebese la barrera de las 20 unidades por dólar en bancos. **P35**



**García Bernal enarbola a Neruda contra las fronteras** **P27**

**Putín recupera la mayoría absoluta del Parlamento** **P12**

**La secuela de 'El mago de Oz', publicada en español** **P25**

Políticos, escritores e intelectuales perciben el fin del bipartidismo como un paso atrás

## América mira perpleja la parálisis de España

La parálisis política española se sigue con extrañeza y cierta preocupación en América. Cunde la idea de que el país que asombró al hemisferio con su Transición ha dado un paso atrás. Políticos, escritores e intelectuales de Estados Unidos, México, Brasil, Argentina o Colombia ven con perplejidad que un país que dio la sensación de

haber alcanzado un bipartidismo casi perfecto, con cambios de Gobierno fluidos, se encuentre bloqueado en su primera experiencia con lo que podría considerarse multipartidismo.

"No creo que el sistema español vaya a derrumbarse, pero no funciona bien", enfatiza el hispanista estadounidense Stanley G. Payne. **PÁGINAS 22 Y 23**

## PLANETA FUTURO

Otra información, otra mirada al mundo: desde el terreno, desde el punto de vista de los más desfavorecidos.

