



VII LEGISLATURA



PARLAMENTO
ABIERTO

La voz de la ciudadanía

PRIMERAS PLANAS

Para su consulta vía Internet ingresa a la página

www.aldf.gob.mx



FOTO MÓVIL, ARTE DE BOLSILLO

Las imágenes de celulares pueden ser consideradas artísticas. Confabulario TV aborda el tema. **B10**



UNIVERSO DEPORTIVO

"ME DA GUSTO CUMPLIR 100 AÑOS"

EL MEJOR ENTRENADOR MEXICANO DE FÚTBOL SE ACERCA AL CENTENARIO Y DICE ESTAR EN BUENAS CONDICIONES. **D7**



NACIÓN

DENUNCIA, ARMA CONTRA VIOLENCIA

Osorio Chong pide a mujeres vencer el miedo y presentar cargos ante cualquier ataque. **A4**



ESTADOS

SONORA: SALVAN A MIGRANTES

52 africanos se dirigen a Tijuana, pero fueron abandonados en el desierto de Altar. **A14**



MUNDO

"HACEDORA DE CAMBIOS"

Clinton alabó a Hillary, la primera candidata demócrata a la presidencia de EU. **A22**

Postpone Coneval datos de medición de pobreza

● No habrá reporte 2015 debido a diferendo con Inegi; "A lo mejor no lo presentamos nunca", dice titular del consejo

ALBERTO MORALES Y SHAREN GUZMÁN
—politica@eluniversal.com.mx

El Consejo Nacional de Evaluación de la Política de Desarrollo Social (Coneval) y el Instituto Nacional de Estadística y Geografía (Inegi) informaron al Congreso que no habrá medición de la pobreza 2015, debido a la polémica por los cambios en la captación del ingreso y además porque no hay comparabilidad en la medición con años anteriores. En su reunión con diputados y senadores, el secretario ejecutivo del Coneval, Goizalo Hernández Licona, dijo que no hay fecha para su publicación. "No sabemos, a lo mejor no lo presentamos nunca", advirtió en entrevista. De no haber coordinación estaría en riesgo la medición de 2016, que comenzará en las próximas semanas, agregó.

El director del Inegi, Julio Alfonso Santaella, defendió los cambios en la captura del ingreso y afirmó que "no hubo dolo" ni se actuó "de mala fe (...) en adelante seremos muy cuidadosos de externar [la información]".

NACIÓN A6 y A7

● ANÁLISIS Rogelio Gómez Hermosillo. **A6**

Crisis en PRD; pierde su registro en 4 estados

● Enfrenta el partido una severa crisis en 13 entidades del país, según un reporte entregado a Alejandra Barrales

CARINA GARCÍA
—carina.garcia@eluniversal.com.mx

El Partido de la Revolución Democrática (PRD) enfrenta un escenario de crisis en las direcciones de 13 estados, según el balance sobre la situación de ese instituto político entregado a la presidenta nacional, Alejandra Barrales.

De acuerdo con el documento Situación de las directivas del PRD en las 32 entidades del país, en cuatro de ellas perdió el registro como partido político localmente, al no rebasar al menos 3% de votos en los comicios locales.

Por lo anterior, el perredismo ahora es prácticamente inexistente en Nuevo León, donde apenas alcanzó 2.1% de los sufragios; en Tamaulipas, donde logró únicamente 2.4%; en Coahuila llegó a 2.68% y en Colima solo tuvo 2.89%.

En Chiapas y Chihuahua el informe reporta presunta cooptación o supuestos nexos indebidos con los gobernadores del PRI y PVEM.

NACIÓN A4

Empresas de EU: riesgo en 10 estados de México

● Reportan corrupción, robos, asaltos y secuestros, entre otros
● Tamaulipas, Edomex, Michoacán, CDMX y NL encabezan lista

DANIELA DÍAZ
—daniela.diaz@eluniversal.com.mx

La Cámara Americana de Comercio en México (Amcham, por sus siglas en inglés) considera a 10 entidades del país como las que tienen los mayores riesgos para la operación de empresas.

Los estados con mayores desafíos en seguridad son Tamaulipas, Estado de México, Michoacán, Ciudad de México, Nuevo León, Guerrero, Jalisco, Veracruz, Sinaloa y Coahuila.

De acuerdo con el Informe Seguridad empresarial de México: retos y tendencias 2015-2016, la mayor amenaza para la vida de un negocio es la corrupción de las autoridades.

El reporte, al que EL UNIVERSAL tuvo acceso, detalló que uno de cada

Localidades más peligrosas

- Reynosa, Tamaulipas
- Ecatepec, Estado de México
- Iztapalapa, Ciudad de México
- Monterrey, Nuevo León
- Morelia, Michoacán
- Guadalajara, Jalisco
- Acapulco, Guerrero
- Veracruz, Veracruz
- Torreón, Coahuila
- Culiacán, Sinaloa

dos empresarios calificó como alto este riesgo, mientras que uno de cada tres lo consideró medio.

Otras amenazas que reconocieron fueron ataques en el transporte y a la cadena de suministro, extorsión, impunidad, robo externo, secuestro, violencia cercana en la zona de empleo, robo de información, mal uso de identidad corporativa, fraude interno y violencia en el lugar de trabajo.

A nivel municipal, Reynosa, Tamaulipas, fue el sitio donde se reportaron los mayores desafíos en materia de seguridad empresarial. Le siguieron Ecatepec, Estado de México; Iztapalapa, Ciudad de México; Monterrey, Nuevo León; Morelia, Michoacán; Guadalajara, Jalisco; Acapulco, Guerrero; Veracruz, Veracruz; Torreón, Coahuila, y

Culiacán, Sinaloa, lo que refuerza la medición con respecto a los estados.

Las entidades que aparecen en el ranking y que sobresalen por ser las de mayor confianza son las empresas son Yucatán, Tlaxcala, Chiapas, Campeche y Baja California Sur.

A escala municipal destacan Nuevo Laredo y Matamoros, en Tamaulipas; Ciudad Juárez, en Chihuahua; Tlalnepantla, en Estado de México; Apodaca, en Nuevo León, y Saltillo, en Coahuila, que muestran una recuperación en el periodo 2015-2016.

Para elaborar el estudio, la Amcham colaboró con miembros de British Chamber of Commerce, Canadian Chamber of Commerce, Japan Chamber of Commerce, entre otros.

CARTERA B1

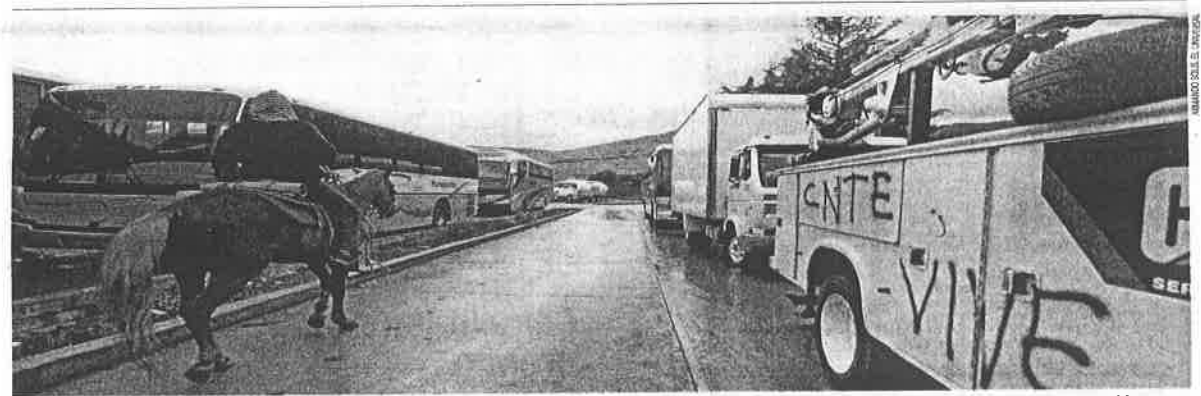

En la comunidad de Arantepaca, Michoacán, alrededor de 80 unidades de transporte de empresas transnacionales y nacionales se encuentran retenidas como parte de la lucha del Sector 9 de Educación Indígena de la Sección XVIII de la CNTE en contra de la reforma educativa.

Robados Retiene CNTe 200 vehículos

Como parte de su estrategia para presionar al gobierno contra la reforma educativa, la Coordinadora Nacional de Trabajadores de la Educación mantiene retenidos cerca de 200 vehículos, entre autobuses, camionetas de carga, tráileres y hasta madrinas con automóviles nuevos, en tres comunidades de la Meseta Purépecha, en Michoacán. Los vehículos pertenecen a empresas privadas, ayuntamientos y al gobierno estatal. Cinco de ellos transportan materiales peligrosos.

En reunión de la Conago con el titular de la SEP, Aurelio Nuño Mayer, gobernadores de 27 estados del país manifestaron su respaldo a la reforma educativa, pero pidieron privilegiar el diálogo para destrabar la situación actual.

ESTADOS A12 y NACIÓN A9



El presidente François Hollande ha sido severamente criticado por lo que se considera incapacidad de su gobierno para impedir ataques terroristas.

Pega a Hollande asesinato de religioso a manos del EI

Francia sufrió ayer su segundo ataque a manos de extremistas islámicos en menos de dos semanas, lo que generó fuertes críticas de la población y la oposición contra las medidas de seguridad adoptadas por el gobierno del presidente François Hollande.

Dos hombres armados con cuchillos y bombas falsas tomaron rehenes en una iglesia de Saint-Etienne-du-Rouvray, Normandía, y asesinaron a un sacerdote en un acto que fue reivindicado por el Estado Islámico (EI).

Uno de los atacantes —que fueron abatidos por la policía— fue identificado como Adel Kermiche, de 19 años, quien en dos ocasiones intentó viajar a Siria. El joven estaba en prisión domiciliaria y tenía una tobillera electrónica, que podía quitarse algunas horas cada mañana.

Ayer, el líder de la extrema derecha, Marine Le Pen, subrayó que es "indignante" el fallo electoral del gobierno contra el terrorismo. **Agencias**

MUNDO A23

Smartphone 4G+
Cupón AIRY
Recorta y pega

El Universal
Año 99
Número 36,055
CDMX 98 páginas

36055

9 771670 156043

OPINIÓN

NACIÓN
Carlos Lore de Mola A5
José Cárdenas A9
Alejandro Hope A10
Raúl Rodríguez A11
José Carroño Carón A20
Mauricio Farah A20

ESTADOS
José González Morfín A20
Arturo Sarukhán A21
Mauricio Merino A21
Rogelio Ramírez A22

MUNDO
Luis de la Calle B2
Alberto Barranco B4



Héctor de Mauleón

"Varios municipios de Guerrero pactaron la protección de jefes criminales". **A8**



Editor: José Raúl
metropoli@eluniversal.com.mx
Tel: 55 52 11 111 Fax: 52 54 43 43
oficinaprensa@eluniversal.com.mx
Calle de Mazarón 11
● El Universal Metrópoli

METRÓPOLI

**IMPIDEN A
UBERISTAS
MARCHAR**

C6



**REHABILITACIÓN
DEL ZÓCALO. EN
2017, ANUNCIAN**

C2



**COBRARÁN POR
UTILIZACIÓN DE
LA MARCA CDMX**

C3

Un muerto y 800 casas dañadas dejan lluvias

- Hay afectaciones en Cuautitlán, Ixtapaluca y San Mateo Atenco
- Dos ríos se desbordan y una barda de 20 metros se desploma



En las colonias La Concepción y San José del municipio de San Mateo Atenco unas 45 casas se vieron afectadas por la lluvia registrada la noche del lunes.

**JUAN MANUEL BARRERA Y
EMILIO FERNÁNDEZ** Corresponsal
—metropoli@eluniversal.com.mx

Cuautitlán Izcalli, Méx.— Un muerto y al menos 795 viviendas dañadas en este municipio, Ixtapaluca y San Mateo Atenco fue el saldo de la lluvia que azotó, el tarde-noche del lunes, al Valle de México.

En Cuautitlán Izcalli, las autoridades municipales confirmaron la muerte de un hombre de 32 años que cayó del caballo que montaba y fue arrastrado por el río y 250 casas afectadas—aunque en un principio habían es-

timado la cifra en 700—; mientras que en Ixtapaluca se reportaron poco más de 500 viviendas inundadas.

Mientras que en San Mateo Atenco, autoridades reportaron que hubo afectaciones en 45 casas en las colonias La Concepción y San José.

Durante varias horas, 12 comunidades de Izcalli se convirtieron en albercas gigantes, donde el agua alcanzó entre 30 centímetros y 1.5 metros de altura tras la tormenta que cayó la tarde-noche del lunes.

El gobierno municipal señaló que dos ríos de aguas negras se desbordaron; y en Axotlán un hombre cayó del

150

CENTÍMETROS de altura alcanzó el nivel del agua en algunos puntos de Cuautitlán Izcalli, tras la tormenta que cayó la tarde-noche del lunes.

caballo y fue arrastrado por el cauce y su cuerpo sin vida fue hallado horas más tarde en San José Huilango; un acompañante y el equino se salvaron.

El gobierno estatal informó que Cuautitlán Izcalli registró lluvia de 67 milímetros durante 35 minutos, lo que equivale a 67 litros de agua por metro cuadrado por cada minuto de lluvia, que se prolongó durante siete horas, lo que provocó el desbordamiento de los ríos San José y San Agustín.

El alcalde Víctor Estrada Garibay aseguró que la lluvia provocó inundaciones de hasta 1.5 metros de altura en los pueblos de San José Huilango y San Lorenzo Río Tenca, en tanto que en algunos fraccionamientos alcanzó entre 30 y 70 centímetros de altura. El municipio mencionó que el fraccionamiento Rinconada de Cuautitlán fue uno de los más afectados, toda vez que se desbordó el río San José y el agua provocó la caída de unos 20 metros de barda, por lo que el líquido inundó al menos 105 viviendas.

“Fue una lluvia atípica, aproximadamente de 55 a 60 milímetros, una lluvia constante de más de hora y media. Y eso obviamente, no hay drenaje o ríos que aguanten esta intensidad. Fue una lluvia arriba del promedio de los últimos 10 años”, dijo.

Afirmó que las comunidades con mayor afectación fueron Rinconada de Cuautitlán, Bosques de la Hacienda, Unidad Adolfo López Mateos, Cofría, Ex Hacienda San Miguel, Jardines de San Miguel, Carril de San Agustín, San José Huilango y San Lorenzo Río Tenca.

Ixtapaluca también. En Ixtapaluca, las intensas lluvias provocaron que más de 500 viviendas se inundaran. En algunos puntos, el nivel del agua subió hasta 60 centímetros. Las colonias más afectadas fueron la Alfredo del Mazo, 20 de Noviembre y la unidad habitacional Santa Bárbara, informaron las autoridades.

“La lluvia que nos cayó fue atípica, lo que ocasionó que el agua nos subiera de nivel en diferentes puntos del municipio, en el transcurso de la tarde-noche podremos solucionar todos los problemas”, explicó Pablo Martínez, funcionario del Organismo Descentralizado de Agua Potable, Alcantarillado y Saneamiento (ODAPAS). ●

Se reblandeció el techo de la vivienda y se les vino encima

GERARDO SUÁREZ
—metropoli@eluniversal.com.mx

Alejandra Rojas dormía cuando de súbito ella y su familia quedaron bajo los escombros. Durante la noche anterior cayó una fuerte lluvia y cerca de las 4:00 horas de la madrugada de ayer el techo de su casa se vino abajo en el predio de San Francisco 31, colonia San Francisco Cuahuacán, en la delegación Coyoacán.

CRÓNICA

A pesar del colapso del techo de bóveda de ladrillos rojos, quienes dormían en la habitación de unos 15 metros cuadrados no resultaron con lesiones mayores, pero sí con algunos golpes y rasguños.

“Mi esposa cubrió a nuestro bebé y yo saqué a los niños”, comentó José David Hernández, esposo de Alejandra. Ambos mostraron sus heridas en espalda, piernas y brazos por el material que les cayó encima.

“Ahora no sabemos ni qué hacer, no tenemos ni a dónde quedarnos”, dijo Alejandra Rojas Rosas.



Los habitantes de la vivienda, cuyo techo se colapsó, sacaron a la calle los fragmentos de material y cubrieron con plástico algunos muebles.

techo y cubrieron con plástico algunos roperos dañados.

El cuarto afectado forma parte de una serie de viviendas precarias dentro del predio, las cuales además carecen de drenaje.

Afuera del cuarto de condiciones precarias, en el cual solían dormir dos familias, los habitantes conservaban la base de una cama de madera rota y guardaban algunos objetos personales.

Alejandra y su madre, María Luisa Rosas, expresaron su inconfor-

midad porque a pesar de que bornos y personal de la delegación Coyoacán acudieron a la emergencia durante la mañana, tras varias horas no sabían si recibirían algún apoyo para un techo provisional o si serían trasladados a un albergue.

La señora comentó que el humedecimiento excesivo por la tormenta pudo provocar la caída, mientras la delegación Coyoacán refirió que el colapso se debió a la falta de mantenimiento; sin embargo, no precisó si habría un plan de apoyo. ●

“No hay crimen organizado en Invasiones de Cuauhtémoc”

● Es Imprecisa la información del jefe delegacional, asegura Patricia Mercado. Recuperan en Tepito plaza comercial en la que se vendía piratería

PHENÉLOPE ALDAZ

—phenelope.aldaz@eluniversal.com.mx

El Gobierno de la Ciudad de México cuenta con 672 averiguaciones previas por el delito de despojo, correspondientes a predios o edificios ubicados en la delegación Cuauhtémoc.

La secretaria de Gobierno, Patricia Mercado, precluyó que de ellas, sólo 19 casos corresponden a desalojos con violencia, por lo que la información presentada hace unas semanas por el jefe de delegacional, Ricardo Monreal, es imprecisa.

“Es imprecisa su información, si son 672 de despojo, todas las que rellas son por despojo. Son 19 denuncias por despojo con violencia que son referidas a algunas organizaciones, entre ellas Asamblea de Barrios”, afirmó.

Merceda Castro indicó que si bien la invasión y desalojo de propiedades es un foco rojo en la delegación Cuauhtémoc, la problemática no corresponde a los señalamientos hechos por el delegado de Morena.

“Lo que sí negamos es esto de que sea crimen organizado de La Familia, y la otra no la vemos. Si vemos delito, sí vemos delincuencia, por supuesto estamos, sobre ella. Son múltiples grupos, pequeños grupos, individuos incluso que hacen este tipo de delincuencia”, dijo.

Durante una reunión con medios de comunicación, la funcionaria destacó que de las 672 investigaciones, 90% corresponden a asuntos personales o familiares como la falta de pago por arrendamiento, invasiones en áreas comunes o invasión de predios intestados.

Recuperan plaza. Mercado informó que como parte de estos trabajos de recuperación de espacios, ayer por la mañana se realizó un operativo en conjunto con el Instituto de Verificación Administrativa del Distrito Federal (Invea), en la plaza comercial ubicada en Matamoros 118 en el Barrio de Tepito.

Explicó que el lugar era conocido como la Plaza del Disco, pero con el tiempo los comerciantes salieron de la misma y se dedicaron a la venta de piratería; por lo que la plaza era utilizada como estación de intercambio y bodega.

La secretaria comentó que el proyecto es construir en el lugar un edificio de seis pisos: dos destinados al comercio y cuatro a vivienda, aunque aún no está definido. ●

EL DATO



Solución.

Un edificio de la colonia Condesa fue recuperado hace algunas semanas por las autoridades.

“Lo que negamos es que el crimen organizado esté detrás de las invasiones en predios. Sí vemos delincuencia y estamos sobre ella”

PATRICIA MERCADO
Secretaría de Gobierno

La Jornada

DIRECTORA GENERAL: CARMEN LIRA SAADE
DIRECTOR FUNDADOR: CARLOS PAYAN VELVER

MÉRCOLES 27 DE JULIO DE 2016
CIUDAD DE MÉXICO • AÑO 32 • NÚMERO 11492 • www.jornada.unam.mx

10 PESOS



Arturo Peimbert Calvo, defensor de derechos humanos del pueblo de Oaxaca, sostuvo ayer una reunión de trabajo con diputados y senadores integrantes de la comisión de seguimiento de los hechos acaecidos en Asunción Nochixtlán, el pasado 19 de junio ■ Foto Francisco Olivera

■ Arturo Peimbert, *ombudsman* de Oaxaca

¿Qué era lo que pretendía la PF en Nochixtlán?

- ¿Por qué incursionaron los agentes en la zona urbana?
- Federales impidieron dar atención médica a pobladores
- Atacaron a niños con gases; la CNS lo desmiente

VÍCTOR BALLINAS

5

■ De haberlo tenido no habría gobernado como lo hice

“No tengo miedo de ir presa”, asegura Cristina Kirchner

- “Ser peronista en mi país nunca fue fácil”, señala
- Crecen los *partidos* financiero, judicial y mediático
- Recuerda la masiva despedida del pueblo argentino
- Retroceden gobiernos populares y avanza la derecha

JOSÉ STEINLEGER

2

COOPERACIÓN INTERNACIONAL, EL CAMINO



En la primera entrevista a medios internacionales como ex presidenta, Cristina Fernández de Kirchner abordó temas como integración y modelos económicos, elecciones en Estados Unidos y posibles trastornos psicológicos de Mauricio Macri ■ Foto Estanislao Santos / Instituto Patria

Todos los autos con holograma 1 y 2, cuya terminación del número de la placa sea 3 y 4



| OZONO | | | PM-10 | | |
|----------|--------|------|----------|--------|------|
| | Máximo | Hora | | Máximo | Hora |
| Noroeste | 109 | 16 | Noroeste | 54 | 18 |
| Noreste | 102 | 16 | oreste | 58 | 19 |
| Centro | 113 | 17 | Centro | 41 | 11 |
| Suroeste | 131 | 17 | Suroeste | 30 | 08 |
| Sureste | 108 | 17 | Sureste | 50 | 08 |

CONTINGENCIA F-1: 150 PUNTOS • CONTINGENCIA F-2: 200 PUNTOS

■ “Si te agarramos, te linchamos”, advierten a delincuentes en mantas colocadas en calles

Habitantes de Iztápalapa afirman vivir presos en sus propias casas

■ Enrejan puertas, ventanas e instalan jaulas para guardar sus autos, ante la ausencia de policías

■ LAURA GÓMEZ FLORES

Habitantes de Iztápalapa amagan con linchar a delincuentes —“si los agarramos haciendo de las suyas”— por medio de mantas colocadas en calles y avenidas, que junto con la instalación de rejas y jaulas o contenedores para autos se han convertido en algunas de las medidas para hacer frente a la

inseguridad en la demarcación, ubicada entre las tres de mayor incidencia delictiva.

En un recorrido por las colonias Santa Martha, Ejército de Oriente y El Santuario, y el conjunto habitacional El Salado, los vecinos señalaron que el asalto con armas de fuego o punzocortantes “es el pan de todos los días, aunque los casos aumentan

en los días de quincena”.

A ello se suma el robo de autopartes o vehículos, por lo que destinan de “mil a 5 mil pesos en una jaula o un contenedor tipo tráiler para encerrarlos con un buen candado”, aunque el riesgo de perderlos es constante, porque “los malos siempre se las ingenian para lograr su cometido”, señalaron.

La ausencia de la policía, comentaron, “favorece este ambiente de impunidad, llevándonos a vivir en nuestra propia casa en jaulas, pues pusimos barrotes en las ventanas, rejas en la puerta de entrada y hasta cinco cerraduras para hacer frente a la inseguridad”.

Elevar el nivel de las bardas o la instalación de alarmas vecinales son otras medidas para evitar

“los atracos”, así como la colocación de bardas electrificadas, aunque son muy pocos quienes optan por esta solución, por su alto costo.

Las mantas con la advertencia: “delincuente, si te agarramos te linchamos”, han sido otra de las medidas aplicadas para evitar el robo a personas, autos y a casa habitación, que, contrario a lo señalado por el gobierno, “van a la alza porque los policías se hacen ojo de hormiga cuando los necesitamos”, afirmaron.

De acuerdo con cifras de la Procuraduría General de Justicia (PGJ) capitalina, en el primer semestre se registraron 13 mil 500 delitos, un promedio de 74 diarios, sin considerar que existe una cifra negra mucho mayor, porque la gente no denuncia.

“Nadie lo hace, a menos que sea un carro, porque pueden usarlo para cometer un delito, pues no vas a recuperar tus cosas y te coloca en el ojo del ratero para que después regrese a vengarse”, señalaron algunos vecinos, que solicitaron el anonimato.

Hay, argumentaron, “no nos queda más que protegernos, porque las autoridades no cumplen con su labor, ni siquiera pueden iluminar las calles, convirtiendo varias de ellas en bocas de lobo, con tantas rejas y contenedores en las calles y retornos”.

Reconocieron que han recurrido a estas medidas “desesperadas” para proteger a sus familias y bienes, sin importar si son ilegales, pues su uso se ha generalizado desde “las zonas ricas hasta las más jodidas, porque en nuestras pocas cosas está el gran esfuerzo que hacemos todos los días para salir adelante”.

Sin embargo, “la mala fama de las colonias o la delegación” ha provocado que no sólo los taxistas eviten dar servicio, sino también los policías, y “nos dejen solos, pero no saben los rateos que si nos buscan, nos encuentran y firman su propia sentencia”.



En diferentes colonias y conjuntos habitacionales de la delegación Iztápalapa los residentes instalaron rejas y jaulas para evitar el robo de autopartes y de sus vehículos. Aquí, en la colonia Ermita Zaragoza ■ Foto Jalr Cabrera

■ BERTHA TERESA RAMÍREZ

■ Impide adquirirlo para erigir vivienda social, dice Carlos Cervantes

En cinco años se duplicó el precio del suelo en la Ciudad de México: Invi

Uno de los principales problemas para acceder a predios y edificar viviendas de interés social es el precio que alcanza el suelo en la capital del país, que se elevó a más del doble en los pasados cinco años, señaló Carlos Cervantes, director ejecutivo de cierre de fondos del Instituto de Vivienda (Invi) de la Ciudad de México.

El funcionario señaló que incluso en zonas donde el suelo era tradicionalmente accesible, como Iztacalco e Iztápalapa, “el precio del suelo es increíblemente alto, como prácticamente en todas las zonas de la ciudad y no sólo en las delegaciones Benito

Juárez o Miguel Hidalgo”.

Sobre el precio que alcanza un metro cuadrado en las zonas donde antes era accesible el suelo, dijo que “depende mucho”, pero estimó que “hace cinco años podía encontrarse entre 5 y 10 mil pesos, y en la actualidad en 12 mil, 14 mil y 18 mil pesos en todas esas zonas”.

La consecuencia de esto, in-

dicó, es la imposibilidad de poder dotar de vivienda a la gente que más lo necesita y que menos ingresos tiene. Además faltan servicios, áreas verdes; “la carestía pega a todas las actividades de los ciudadanos”, afirmó en entrevista al término del taller con el Instituto de Vivienda y la Procuraduría Social capitalinos, organizado por la Comisión de Vivienda de la

Asamblea Legislativa local.

Otro gran problema es que el Invi no tiene presupuesto para la compra de suelo, por lo que tendrá que buscar mecanismos “que le permitan acceder a una oferta completa de vivienda, porque sólo tenemos dos programas: vivienda en conjunto y mejoramiento de vivienda”.

Explicó que el Invi trabaja con

la Asamblea Legislativa para dotarlo de mayores recursos, con la finalidad de “poder dar a la gente lo que necesita, pues sólo cuenta con un presupuesto de 2 mil 500 millones de pesos al año, de los cuales la mitad proceden de la recuperación, que es lo que se cobra a los beneficiarios”, explicó.

Agregó que una de las opciones para acceder a una vivienda es “crecer verticalmente, ya que no hay posibilidades de hacerlo de manera horizontal; ya no hay suelo. Hay opciones para ello como predios subutilizados, cuyo uso podría optimizarse hacia arriba; tendríamos que buscar viviendas con muchos años que sean susceptibles de crecer”, indicó.

MILENIO

NACIONAL
MIÉRCOLES
27 de julio de 2016
www.milenio.com

DIARIO® PERIODISMO CON CARÁCTER

AÑO 17 NÚM. 6053

ADELANTO DE EL SECUESTRO
Comparte ClarínX la historia del rapto de Mauricio Macri P. 31 Y 32



HOY



DEMÓCRATAS DAN EL SÍ A CLINTON
Hillary, la primera mujer candidata a la presidencia de EU P. 30



La mitad de los asesinatos, del crimen organizado, reporta Semáforo Delictivo

SNSP: por arma de fuego, 60% de homicidios 2016



JAVIER GARCÍA

Informe del Inegi
Las ventas al exterior caen; crece el déficit

El instituto y el Coneval revisarán la metodología para la medición de la pobreza P. 8 Y 22

Seguridad pública

63% de las empresas prevé mejoría... en cinco años: American Chamber

Piden ayuda federal

Alcaldes de Zitlala y Chilpancingo denuncian amenazas del narco

7 muertos en Chihuahua

Luego de ataque; abaten a una sicaria en Acapulco y detienen a otros dos

Reportaje

El cristal inunda la ciudad de Hermosillo y dispara la violencia P. 19 A 21

"Nos indemnizarán" El SME, en la "etapa final del conflicto"

La Conago respalda la reforma educativa; "el diálogo, única salida"

Caso Nochixtlán

La PF impidió atender a heridos: ombudsman estatal P. 6 A 8



ESPERAN JUSTICIA. Familiares de Domingo López González, munícipe de San Juan Chamula baleado el sábado, entregaron el bastón de mando a las autoridades de la etnia tzotzil; a más tardar en 15 días, el sucesor. Foto: Nelly Salas P. 10

MURIÓ 80% DE ANIMALES DE CIRCO



Tras los cambios a la ley, muchos terminaron en manos de taxidermistas y traficantes: veterinaria

P. 14



Carlos Puig, Bárbara Anderson, Héctor Aguilar Camín, Rafael Pérez Gay, Jesús Rangel p. 2/3
Marco Rascón, Guillermo Valdés, Juan Ignacio Zavala p. 4 Ricardo Alemán p. 12
Gil Gamés p. 13 Hugo González, Julio Serrano p. 24 Alberto Aguilar p. 25
Luis Miguel Aguilar p. 36 Susana Moscatel, Álvaro Cueva p. 44/45

enmilenio.com

ENTÉRATE: PINTORES Y DISCAPACITADOS, UNIDOS POR EL ARTE Y PARA AYUDAR EN: milenio.com/cultura



TOMENOTA:

Evite circular por...

La autopista Pachuca-México, entre Guanajuato y avenida Ferrocarril, ya que debido a obras de bacheo la circulación es lenta. Tome precauciones.



DELITOS MENORES:

EL GOBIERNO DE la CdMx debe mil 500 millones de pesos en expropiaciones, deuda que arrastra de varias administraciones atrás, por eso es que a la fecha ya no se realizan. Al año, la administración local paga solo entre 20 y 30 millones para saldar el adeudo. Y eso sin contar a sus ootros acreedores...

Los que quedan vivos están en santuarios, dice veterinaria

Murió 80% de los animales de circo

El resto de los ejemplares fueron comprados por coleccionistas, taxidermistas o cayeron en manos de traficantes de especies y están convertidos en tapetes

Fueron sacados del hábitat al que estaban acostumbrados: pista, aplausos y risas

están convertidos ya en tapete". La taxidermia en México no está prohibida. A un año de esa ley su balance es negativo. Dice que la campaña acabó con todos: circos, empresarios y animales, "fue una tragedia...", califica Moreno. "Se vaciaron las carpas pues ya no había público; los circos empezaron a cerrar, algunos vendieron sus camiones, pedazos de carpas y animales. Finalmente quebraron. "Es una tragedia social, porque era un entretenimiento sano para todos; una tragedia económica que repercutió en familias de circos y en los que indirectamente tenían una ganancia: proveedores y artistas, y por el lado de los animales fue otra tragedia". Los ejemplares fueron vendidos, acomodados en zoológicos, criaderos o en colecciones de particulares. "El mercado se dio cuenta de esa situación y se aprovechó. Un animal que valía 100 pesos, terminó en 3", señaló. Ante la desesperación por la entrada en vigor de la ley y las sanciones que implicaba la posesión de animales en circos, "los empresarios empezaron a entregar sus ejemplares a veces a bajo costo o sin costo al final".

APLAUSOS, APLAUSOS...

Fue una "tragedia" por todos lados. Los animales que alcanzaron a llegar a algún zoológico sufrieron depresión y, en algunos casos, muerte. Fueron arrancados del hábitat al que estaban acostumbrados: aplausos, pista, luces y risas del público.

Algo de ello lo vieron en un zoológico de Pachuca, Hidalgo, que se quedó con una colección de dromedarios y camellos que antes estuvieron en circos.

"Resulta que los primeros días, cuando la gente se paraba a verlos, en automático se formaban, como si estuvieran en función de circo, nadie les daba instrucciones. La verdad, uno se sentía obligado a aplaudirlos...", señala Moreno.

Los animales que llegaron a los zoológicos encontraron áreas más grandes para su desenvolvimiento; pese a ello "no se adaptaban o se la pasaban chillando. Muchos se deprimieron, empezaron a enfermar de cosas que no se habían manifestado anteriormente en el circo y a morir", enfatizó. M



Algunos ejemplares siguen arrinconados en circos o fueron entregados a zoológicos, enfermos y deprimidos.

reportaje

por Francisco Mejía

De los mil 298 animales censados hace un año por la Secretaría de Medio Ambiente y Recursos Naturales (Semarnat) en los 80 circos del país, "no más de 300 están vivos"; el resto fueron comprados por coleccionistas privados, vendidos a taxidermistas o "cayeron en manos de traficantes de especies y ahora están convertidos en tapetes".

Teresa Moreno, médica veterinaria, responsable técnica y enlace entre la Semarnat y los empresarios, cuya tarea era llevar un registro de los animales existentes en los circos del país, señaló que muchos de esos animales que permanecen vivos están en santuarios, siguen en los circos arrinconados o fueron entregados a zoológicos, enfermos y deprimidos.

"Me tocó sacar los documentos de entrega de todos los animales; el ciento por ciento se entregó vivo. Sin embargo, 80 por ciento no lo está o está en condiciones no favorables", revela en entrevista con MILENIO.

Moreno tenía un registro de esos mil 298 animales, mismo que obra en los archivos de la Dirección General de Vida Sil-

vestre de la Semarnat, al entrar en vigor la ley del mismo nombre.

De acuerdo con información de la dependencia, ésta solo verificó que se cumpliera la nueva disposición de que los ejemplares de vida silvestre "no estuvieran dando espectáculos circenses". En tanto, la venta y el destino de los animales quedó en manos de los propietarios de los circos.

A principios de año, el director general de Inspección y Vigilancia de Vida Silvestre, Recursos Marinos y Ecosistemas Costeros de la Procuraduría Federal de Protección al Ambiente, Joel González Moreno, afirmó que no habría santuarios suficientes para albergar a los animales de los circos.

Señaló que dicha dependencia "no tiene obligación por ley para fomentar este tipo de lugares".

Lo cierto es que los animales quedaron sin protección oficial.

LA PUJA DE ANIMALES

En diciembre de 2014 las cámaras de Diputados y Senadores aprobaron la Ley General de Vida Silvestre, y a partir del 8 de julio de 2015 la entrada en vigor de que ningún circo debía ofrecer animales en sus espectáculos.

Para evitar sanciones, los dueños remataron hace un año a sus animales; los compradores fueron muchos. Otros fueron a dar a zoológicos, pero pocos.

En la puja hubo de todo: compradores honestos y otros que no se supo quiénes eran.

"Sí, se ostentaron como gente registrada (ante la Semarnat). Revendieron a los animales y, sí, muchos de esos ejemplares

Estilo olímpico
Un diseño moderno que apuesta por la sencillez es el que lucirán los atletas mexicanos en la inauguración de los Juegos de Río. **CANCHA**

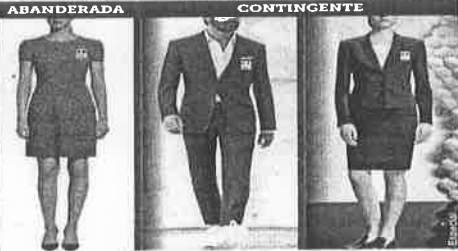

Graba en Tlalnahuatl 'Ingobernable'
Kate del Castillo da vida a una Primera Dama en la serie que protagonizará para Netflix, la cual ya arrancó grabaciones en estudios mexicanos. **GENTE**



Hamlet a la mexicana
El País es una tierra sembrada de muertos por razones infames, dice Edgar Chías. Presentará "Esto No Es Dinamarca" en el Museo del Chopo. **PÁGINA 17**

MÉRCOLES 27 / JULIO / 2016 CIUDAD DE MÉXICO 64 PÁGINAS, AÑO XXIII NÚMERO 8,247 \$ 15.00

REFORMA

C O R A Z Ó N D E M É X I C O

5.69%
Caída de las exportaciones mexicanas en los primeros 6 meses de 2016. Es el peor revés en los últimos 7 años, según cifras del Inegi. **NEGOCIOS 6**

Indaga propiedades de 69 miembros de su círculo

Va PGR contra red de Duarte

Entre las personas investigadas están su esposa, mamá, suegra, hermano...

BENITO JIMÉNEZ

La PGR ya puso en la mira al Gobernador de Veracruz, Javier Duarte, y a su círculo más cercano de familiares y colaboradores.

La dependencia que encabeza Arely Gómez solicitó a la Dirección General de Catastro y Valuación de Veracruz información "con carácter de urgente y confidencial" sobre las propiedades que poseen el Mandatario y sus cercanos.

En total, la PGR requirió al titular de esa dependencia estatal que busque en sus bases de datos los antecedentes catastrales de 69 personas físicas y morales, entre las que destacan la esposa del Gobernador, Karime Macías Tubilla; su madre, Cecilia de Ochoa Guasti; su hermano, Daniel Duarte de Ochoa, y su suegra, María Virginia Yazmín Tubilla Letayf.

También pidió información del conjuento de Duarte, José Armando Rodríguez Ayache, y del primo de su esposa, Jorge Fernando Ramírez Tubilla (ex subsecretario de Ingresos).

Vinculan a proceso a ex tesoro de NL

ANGEL CHARLES

MONTERREY. En un hecho histórico, el ex tesoro de Nuevo León Rodolfo Gómez fue vinculado ayer a proceso por un juez por los delitos de ejercicio indebido de funciones, daño patrimonial y peculado y se le obligó a entregar su pasaporte para que no

pueda salir del País.

Tras una audiencia que duró nueve horas, el juez de control Pedro Cisneros halló indicios de que el ex funcionario de la Administración del ex Gobernador de Nuevo León Rodrigo Medina fue partícipe de un daño al erario estimado en 3 mil 683.5 millones de pesos.

En seguimiento al expediente FED/SEJDF-UEIDFF-VER/0000691/2016, de la Subprocuraduría Especializada en Investigación de Delitos Federales de la PGR, también se solicitó documentación catastral de dos equipos de beisbol: los Cafeteros de Córdoba y los Rojos del Águila de Veracruz.

El 5 de julio, el Gobernador electo de Veracruz, Miguel Ángel Yunes Linares, informó que sus abogados sumaron dos acusaciones en contra de Duarte por desvío de recursos públicos. Una en la Fiscalía de Lavado de Dinero de la PGR y otra ante el SAT por evasión fiscal.

La primera denuncia está relacionada con información sobre la red de operadores de Duarte para desviar del

erario recursos en la compra de bienes en el País y el extranjero.

En tanto, la segunda se basa en información que detalla una lista de 22 empresas fantasma que fueron creadas al inicio de la Administración de Duarte para justificar pago de contratos por 654 millones de pesos.

La PGR investiga, además, bienes en Veracruz de funcionarios como José Antonio Chara Mansur, delegado federal de la Secretaría de Economía, a quien en la denuncia se le vincula con 13 propiedades en Woodlands, Texas; Octavio Manuel Ruiz Barroso, Edil de Alvarado, y Gerardo Bonilla Suárez, encargado del Velódromo de Xalapa.

PÁGINA 14



INCREMENTAN ARBOLES

Para obligar a que los peatones crucen por las esquinas, la Delegación Alvaro Obregón construyó macetones en el camellón de Avenida Revolución. Biólogos advierten que los árboles están condenados a secarse. **CIUDAD 2**



Degüella El a cura Jacques Hamel, de 85 años, fue asesinado en Francia cuando daba misa. Los dos agresores grabaron el ataque y dijeron ser del Estado Islámico. PÁG. 16

Pararían las acereras por bloqueo de CNTE

ALFREDO GONZÁLEZ

La industria acera alertó ayer que podrían parar plantas a partir del 4 de agosto y perder la producción de casi 7 millones de toneladas de acero a causa de los bloqueos en Michoacán por presuntos miembros de la CNTE.

"Dicho bloqueo de vías ferroviarias está afectando gravemente el suministro de materias primas para la industria siderúrgica, poniendo en riesgo la continuidad de los procesos productivos", afirma en un comunicado la Canacero.

Agrega que los bloqueos

afectan a 17 mil empleos y contratistas.

El paro de plantas siderúrgicas a partir de la próxima semana, advierte, afectaría los sectores automotriz, de línea blanca, metalmeccánico y de construcción.

"Las afectaciones al sector ya rebasan los 700 millones de pesos, pérdidas que podrían incrementarse considerablemente", añade.

Aparte, en una carta que firma Guillermo Vogel Hinojosa, presidente de la Canacero, se le pide al Secretario de Economía, Ildefonso Guajardo, tomar acciones para terminar con los bloqueos.

Afirman que Clinton renegociará TLCAN

JOSÉ DÍAZ BRISÍO

La primera mujer que competirá por la Casa Blanca, Hillary Clinton, también quiere renegociar el Tratado de Libre Comercio de América del Norte (TLCAN).

"(Ella) reconoce que el TLCAN no fue el éxito que se suponía que fuera", dijo ayer a la agencia Reuters Dennis Williams, líder del principal sindicato de la industria automotriz de EE.UU.

"Ella se comprometió conmigo a que no sólo revisaría el TLCAN, sino (que) me dio todos los indicios de que se sentaría y volvería a hacer (el) TLCAN", aseguró.

En el segundo día de la convención del Partido Demócrata, Clinton fue oficialmente nominada ayer para pelear la presidencia con el

republicano Donald Trump.

La campaña del magnate, quien prometió cancelar el Tratado si no se renegocia a su gusto, negó que esa fuera la intención real de la demócrata.

"Hillary Clinton (...) nunca renegociará el TLCAN de (su) esposo Bill Clinton. Esto, a diferencia de Trump, quien se ha opuesto al TLCAN desde el principio", manifiesta Stephen Miller, asesor del candidato republicano, en un comunicado.

La posición de la demócrata respecto al Tratado con México y Canadá no sería nueva: en su campaña como senadora por Nueva York, en 2000, y como aspirante presidencial en 2008, hizo la misma promesa.

PÁGINA 15



Paramédicos... en bici

Para atender con rapidez las emergencias en el Centro, el ERUM cuenta con 25 bicicletas. Ha logrado reducir hasta en 7 minutos el tiempo de respuesta en la zona. **CIUDAD 5**

Licitan únicamente 21% de obras en estados

GONZALO SOTO

Las entidades federativas licitan solamente 21.4 por ciento de sus proyectos de infraestructura; el resto lo asignan directamente o invitan a tres concursantes, según datos de la Secretaría de Hacienda y Crédito Público.

De 8 mil 667 contratos que se otorgaron en todo el

País al primer trimestre del año, 37 por ciento fue por asignación directa, 32 por ciento por invitación a por lo menos tres participantes, 9.6 por ciento se desconoce y sólo en 21.4 por ciento se permitió la competencia.

Es decir, en los estados se ha decidido escoger, sin concurso alguno, a las empresas encargadas de construir ca-

rrteras y plantas de agua y dar rehabilitación y mantenimiento, entre otras obras.

Estos proyectos de infraestructura equivalen a 3 mil 451 millones de pesos. Alejandro González, director de la organización Gestión Social y Cooperación (Gesoc), explicó que las adjudicaciones directas son la forma menos transparente

de otorgar contratos. "Tenemos una ley desfasada que permite ese tipo de otorgamiento de contratos, pero no por ello se debería descartar otro tipo de prácticas más abiertas y transparentes", dijo.



Bill Clinton, orador estelar ayer en la Convención Demócrata

61097200016



¡Qué frescos!
IZTAPALAPA.
 Para ofertar sus aguas frescas en un lugar privilegiado, unos comerciantes colocaron su carrito en el tramo del Eje 6 Sur, entre República del Sur y Fuerte de Loreto.

reforma.com/sos

S.O.S. REFORMA

TRUENAN ESQUINA
 Una esquina de la Colonia Del Carmen, en Coyoacán, está destruida por las raíces de varios árboles.

VIDEO DE LIBRE ACCESO

información ciudad a reforma.com

CIUDAD

MÉRCOLES 27 / JUL. / 2016 / Tel. 5628 7176 / Editor: Ismael García

HOY: TORMENTAS MIN. 13°C MAX. 23°C NO CIRCULA ROJO 3 y 4 VERIFICA AMARILLO 5 y 6

La Sedesa, a través del Hospital General Tláhuac, detecta deficiencia auditiva o sordera. Informes al 5132 0909.

Realiza Secretaría de Obras trabajos de San Jerónimo a Polanco

Bachean e iluminan tramo de Periférico

Deja CDMX labores pendientes en zona de Legaria a Cuatro Caminos

ALFREDO PÁEZ

A unas horas de que se evidenciara la falta de mantenimiento en carriles laterales del Periférico Norte, la Secretaría de Obras y Servicios (Sobse) dispuso a cuadrillas de trabajadores para reparar los desperfectos.

Ayer, durante un recorrido, se observó que los baches han sido tapados de las avenidas San Jerónimo a Miguel de Cervantes, a la altura de la Colonia Irrigación.

En total se contaron 28 hoyos hundidos y 15 coladeras a desnivel.

Sin embargo, de la avenida Cervantes al Teroo aún no se observan labores de bacheo, a pesar de que hay 10 hundimientos y 15 coladeras a desnivel.

Choferes del transporte público aseguran que las coladeras hundidas representan el mismo riesgo que un bache.

"Ya se ve un cambio, ojalá dure en la temporada de lluvias porque no es fácil esquivar todos los hoyos, algunos ni se ven y si los pasas rápido

la gente se molesta porque el camión rebota.

"También es un desgaste para los camioneros porque hay que pagar refacciones, la otra vez reventé una llanta y me salió carísima", comentó Roberto Sobrino, chofer del transporte público.

Hasta el lunes había 38 baches, 4 zanjas, 67 coladeras hundidas y 80 luminarias apagadas en el tramo de Periférico de San Antonio al Teroo.

En este mismo tramo hay tres cuadrillas de trabajadores que reparan las luminarias con ayuda de grúas.

"Tenemos que revisar una por una de las luminarias, hoy empezamos y tenemos que terminar en esta semana, en la noche van a venir compañeros nuestros que revisarán el cableado subterráneo.

"Ya sabíamos que hacía falta iluminación, pero lo teníamos programado para el próximo mes", relató José Luis, uno de los empleados.

De acuerdo con los trabajadores, el bacheo se realiza por las noches con el fin de no obstruir el flujo vehicular.

Sin embargo, el cambio de luminarias se realiza durante el día, en horarios de poca afluencia.

También se realizan labores de poda en jardineras



En un recorrido se detectó que los hoyos fueron reparados en ambos sentidos de la vialidad primaria.

Manos a la obra

A decir de trabajadores, las labores deben concluir a más tardar en una semana.

80

luminarias apagadas se contaron el lunes

38

baches se contaron el lunes

28

hoyos cubiertos ayer

3

cuadrillas cambian luminarias

y camellones.

Vecinos de Polanco, Lomas de Chapultepec, Granada, Tacubaya y Tacuba aplaudieron la respuesta de las autoridades.

"Es muy difícil caminar

sobre el Periférico, peor si lo haces de noche yo procuro salir siempre en auto porque tienes la sensación de que te siguen y te pueden asaltar.

"Las luces ayudan a que no se escondan personas



Los trabajos más tardados serán la evaluación y cambio de luminarias.

en cualquier lugar, lo que agradeceríamos mucho es aumentar la vigilancia porque el robo a automovilistas es frecuente", dijo Marcela Muñoz, vecina de la colonia Tacubaya.

Investigan 19 casos de invasión

MANUEL DURÁN

En la Delegación Cuauhtémoc, el Gobierno capitalino tiene abiertas 19 carpetas de investigación sobre despojos de predios con violencia.

La Secretaría de Gobierno, Patricia Mercado, señaló que solamente 9 casos se adjudican a la Asamblea de Barrios, que invadió el inmueble de Altata y Benjamin Hill en la Candelaria, y 10 más a otros grupos.

En total, reconoció, existen 672 averiguaciones previas por despojo entre 2015 y 2016, pero la mayoría son conflictos vecinales.

"Si es un problema, pero va mucho allá de las invasiones de grupos violentos o delictivos. El 90 por ciento son diferentes de la vida cotidiana entre particulares, el 10 por ciento refiere despojos por grupos, y solo 2.8 por ciento se realizan de manera violenta", aclaró.

El Jefe Delegacional en Cuauhtémoc, Ricardo Montiel, informó a la Procuraduría capitalina que 673 predios están bajo algún tipo de conflicto de invasión.

"Es imprescindible su información. Si son 672 denuncias de despojo, son 19 denuncias por despojo con violencia por algunas organizaciones", comentó Mercado.

En total, señaló, son cuatro organizaciones las que operan con violencia, pero no reveló nombres.

Batean a opositores del Cetram Chapultepec

MANUEL DURÁN

Los vecinos de las colonias aledañas al Centro de Transferencia Modal (Cetram) Chapultepec perdieron el amparo interpuesto para detener la construcción de una torre de oficinas, estacionamiento, un hotel y un centro comercial en el lugar.

El Consejero Jurídico de la Ciudad, Manuel Granados, señaló en entrevista que el juicio sobreescribió.

"No acreditaron de qué manera les afecta la construcción del Cetram. Y dos, se trata de un espacio del dominio público de la Ciudad de México que puede ser explotado, usado y aprovechado conforme a las leyes en la materia", explicó.

En días pasados, REFORMA publicó que vecinos de distintas colonias pidieron al Jefe de Gobierno, Miguel Ángel Mancera, que las obras fueran sometidas a plebiscito.

"No hay ningún impedimento legal para la construcción del Cetram. Habrá siempre diálogo con los vecinos, pero no hay ningún impedimento legal", señaló.

COLAPSA BARDA, SE INUNDAN EN IZCALLI



IRIS VELÁZQUEZ

Tras el desbordamiento del Río Cuauhtlán la noche del lunes, la fuerza perimetral del fraccionamiento Rinconada de Cuauhtlán colapsó, lo que provocó la anegación de 62 casas.

En total, las lluvias que se registraron el el Municipio dejaron un saldo de un muerto, la pérdida total de 15 autos y 700 casas inundadas en toda la demarcación. La Alcaldía dijo que el perenne se debió a una lluvia histórica.

La persona que falleció fue Andrés Guadalupe García de 32 años, que murió arrastrado por la corriente mientras iba a caballo por la Laguna de Axotlán.

Encapsulan marcha de Uber

La Policía capitalina encapsuló a dos caravanas de socios y choferes de Uber que buscaban marchar desde el AICM y el Estadio Azteca hacia el Angel de la Independencia.

PÁGINA 3

Cobraré Gobierno por usar marca 'CDMX'

DALILA SARABIA

Quien desee utilizar la marca CDMX, registrada por el Gobierno de la Ciudad, deberá pedir permiso, pagar y apegarse a lineamientos dispuestos por la administración capitalina, de lo contrario, habrá sanciones.

En la Gaceta de la Ciudad, el Fondo Mixto de Promoción Turística, a cargo de Armando López Cárdenas, hizo públicos los lineamientos pa-

ra la utilización, comercialización y explotación de la marca Ciudad de México.

"El Fondo utilizará y otorgará los permisos o autorizaciones para el uso de la marca Ciudad en campañas de promoción y publicidad a nivel local, nacional e internacional, ya sea en medios tradicionales, digitales o cualquier otro tipo existente o por existir", indica la publicación.

Con esto se busca mejorar la promoción de la Capital

en turismo de entretenimiento, gastronómico, cultural, deportivo, reuniones, inversión y comercio.

Además, quienes hagan uso de la marca deberán suscribir una carta compromiso en la que declaren que no será con fines políticos, religiosos, que contravengan al derecho y a las buenas costumbres.

También se tendrá que asumir el compromiso de que la publicidad conservará los valores de promocionar

a la Ciudad de México como destino turístico.

Las sanciones pecuniarias por el mal uso de la marca serán como mínimo el 15 por ciento y máximo 40 por ciento del valor de los productos o servicios que reporte el infractor.

Estos lineamientos no aplicarán en actos oficiales de delegaciones, dependencias u órganos desconcentrados de la administración capitalina.

Aljondra Velázquez

EXCELSIOR

EL PERIÓDICO DE LA VIDA NACIONAL

ADRENALINA



TACLEAN A AFICIONADOS

Mientras aficionados expresaban su enojo por no obtener boletos en la preventa para la NFL en México, en la reventa ya se ofrecían hasta en 120 mil pesos.



FUNCIÓN

BIPOLAR

Eugenio Derbez da su voz a un conejo trastornado en la cinta animada *La vida secreta de tus mascotas*.



CONFLICTO INEGI-CONEVAL

A la basura, 154 mdp para medir pobreza

Ambos organismos confirmaron que no se publicará la medición de pobreza 2015, situación que compromete apoyos para los estados

POR PAULO CANTILLO

El conflicto entre el Instituto Nacional de Estadística y Geografía (Inegi) y el Consejo Nacional de Evaluación de la Política de Desarrollo Social (Coneval) ya provocó un gasto de 154 millones de pesos que fueron destinados a la medición de la pobreza en 2015.

Este gasto no será aprovechado debido a que ambos organismos confirmaron que no publicarán el indicador correspondiente al año pasado.

Ayer, en un comunicado conjunto, el Inegi y el Coneval explicaron que su decisión se debe a las condiciones actuales "de no comparabilidad" del Módulo de Condiciones Socioeconómicas (MCS) 2015 con años anteriores.

El MCS, instrumento para caracterizar aspectos socioeconómicos, incluido el ingreso de las familias mexicanas, fue encargado por la Conferencia Nacional de Gobernadores (Conago) a la Secretaría de Desarrollo Social (Sedesol) para

TWITTER MENSAJE

En redes sociales, el Coneval confirmó, junto con el Inegi, que no habrá medición de pobreza 2015.



Mensaje de #CONEVAL y @INEGI_INFORMA a la opinión pública bit.ly/2a1R7z1

darle sustento al reparto de casi 70 mil millones de pesos del Fondo de Aportaciones para Infraestructura Social, de los cuales no se sabrá su distribución. **Excelsior** informó el lunes que con base en datos del Inegi y la metodología del Coneval 36.7% de los mexicanos estaba en pobreza multidimensional en 2015.

DINERO | PÁGINA 8

Leve mejora en el rubro de carencias

En el ejercicio estadístico que este día-río realizó, la población con "carencias sociales" se redujo a escala nacional.

Así, los mexicanos con al menos tres carencias sociales, es decir, los que entran en la categoría de pobres extremos o que son vulnerables de serlo, pasaron de 22.1% a 20.5% entre 2014 y 2015. Asimismo, los habitantes con al menos una carencia social, es decir, aquellos que son pobres moderados o son vulnerables de serlo, pasaron de 72.4% a 70.6% en el mismo lapso.

Paulo Cantillo
DINERO | PÁGINA 1

Ocho estados, por arriba de la media nacional en pobreza extrema

De acuerdo con datos publicados por el Inegi, no avalados por el Coneval, ocho estados de la República tienen niveles de pobreza extrema por encima de la media nacional, que es de 5.9% de la población total.

Entre esas entidades destacan: Chiapas, con 25.3% de su población; Oaxaca con 19%; Guerrero con 17.9%; y Veracruz con 10.5%.

Se define como personas en pobreza extrema a aquellas cuyo ingreso es inferior al costo de la canasta alimentaria y tienen al menos tres carencias sociales.

Paulo Cantillo
DINERO | PÁGINA 8

GLOBAL

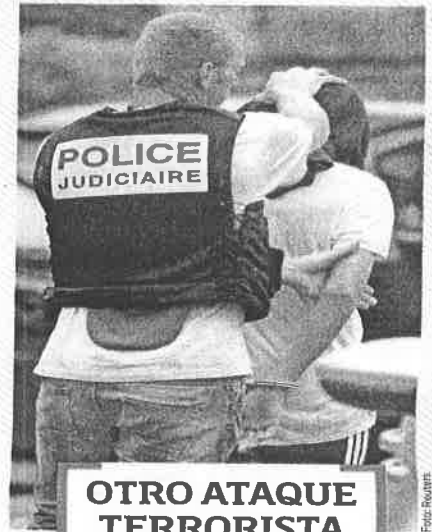

OTRO ATAQUE TERRORISTA EN FRANCIA

El grupo terrorista Estado Islámico reivindicó un ataque en un templo católico en Normandía, con saldo de un sacerdote degollado y un lesionado. Los dos atacantes, quienes pretendían una toma de rehenes en plena misa, murieron al enfrentar a la policía. En la imagen de arriba, un sospechoso de estar ligado al atentado.

Foto: Reuters



En imagen de archivo, el sacerdote Jacques Hamel, de 84 años, asesinado ayer dentro de un templo en Francia.

Foto: AP

"HILLARY NO SE RINDE"

En la nominación oficial de Hillary Clinton como candidata demócrata a la Casa Blanca, su esposo, el expresidente Bill Clinton, pidió a los estadounidenses votar por ella porque nunca se rinde. Bernie Sanders propuso que fuera elegida por aclamación.

GLOBAL



Foto: AFP



EXPRESIONES

RECREAN MÉXICO 68

El diseño y la comunicación visual alusiva a los Juegos Olímpicos de México 1968 integrarán una exposición que se realizará el próximo mes como parte del programa cultural de los Juegos de Rio 2016.

COMUNIDAD

EL METRO SE CUBRE POR LLUVIAS

El Sistema de Transporte Colectivo Metro lleva 45% de avance en la colocación del cajón que cubrirá el trayecto de los convoyes de la Línea 5, entre las estaciones Oceanía y Terminal Aérea, con el que se pretende evitar accidentes como el de hace un año.

OAXACA CASO NOCHIXTLÁN

Con 2 mdp ayuda a víctimas

POR LETICIA ROBLES DE LA ROSA

Las víctimas de los hechos violentos de hace un mes en Nochixtlán, Oaxaca, y sus familiares recibirán apoyos y ayuda inicial de dos millones de pesos, para el pago de sus atenciones médicas y tratamiento psicológico; anunció Jaime Rochín del Rincón, presidente de la Comisión Ejecutiva de Atención a Víctimas (CEAV).

Hay niños y adolescentes entre los afectados, dijo el funcionario en una reunión de trabajo con senadores y diputados federales que integran la Comisión de Seguimiento a los Hechos Ocurredos en Nochixtlán.

Arturo Peltember Calvo, defensor de los Derechos

300

AFFECTADOS directos e indirectos podrían resultar de los hechos en Nochixtlán, expuso la CEAV.

Humanos del Pueblo de Oaxaca, dijo que los testimonios de las víctimas de Nochixtlán dan cuenta que padecen hostigamiento en Oaxaca y que los hospitales de la región se niegan a recibirlos.

Rochín agregó que aún no existe una cifra exacta del número de víctimas a atender, debido a la desconianza de la población del lugar.

PRIMERA | PÁGINA 18

DINERO

CEPAL: MÉXICO CRECERÁ 2.3%

La Comisión Económica para América Latina y el Caribe, que pronosticó una recesión para AL, indicó que México sí crecerá en 2016.

PÁGINA 9

PRIMERA

ACUSAN A AUDITOR POR DESVÍOS

En el Congreso de San Luis Potosí existen cuatro solicitudes de juicio político contra José de Jesús Martínez Loredo, auditor superior del estado, señalado de encubrir un desvío por casi 70 millones de pesos.

PÁGINA 20

CONAGO AVALA EL MODELO EDUCATIVO

La Conferencia Nacional de Gobernadores respaldó el nuevo modelo educativo que propone la SEP. La Conago también solicitó que la consulta sobre esta tema se amplíe hasta finales de septiembre próximo.

PÁGINA 14

EXCELSIOR Opinión

| | |
|------------------------------|----|
| Jorge Fernández Mendíndez | 6 |
| Juan Carlos Sánchez Magallán | 6 |
| Mario Américo Casar | 6 |
| Carlos Clementes | 5 |
| Victor Gordoa | 3 |
| Francisco Martín Morano | 10 |
| Yaelita Sierra | 11 |



Foto: Espinosa

RECIBE A NUEVO GOBERNADOR

El presidente Enrique Peña Nieto se reunió en Los Pinos con el gobernador electo de Zacatecas, Alejandro Tello, a quien le entregó el respaldo federal.

PRIMERA | PÁGINA 2

CONTAMINACIÓN POR OZONO. Ayer hubo 131 Imeca, el mayor pico desde el 8 de julio, cuando se decretó Fase 1 con 152 puntos.

EXCELSIOR
MIÉRCOLES 27 DE JULIO DE 2016

COMUNIDAD

comunidad@gimn.com.mx @Comunidad_Exc

STC METRO

Techan Línea 5 durante lluvias

A 15 meses del choque de trenes en Oceanía y la cancelación de un túnel por falta de recursos, se coloca una techumbre para mitigar riesgos > 5

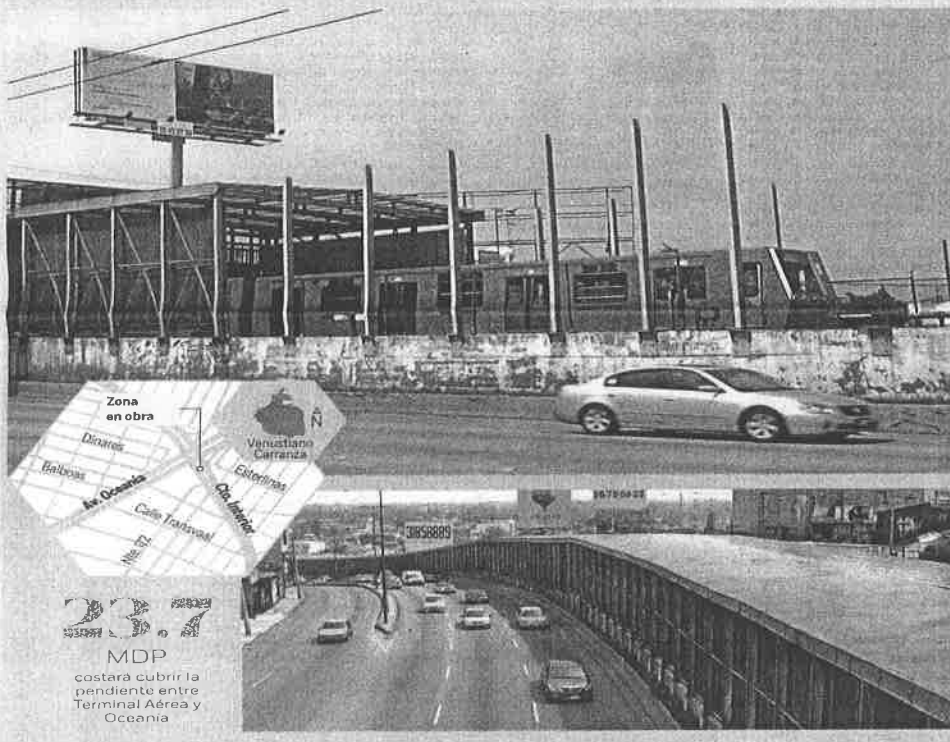

Fotos: Mateo Reyes



REGISTRO AMBIENTAL NECESARIA, LISTA VERDE

Autoridades ambientales llamarán a crear un sistema para conocer qué extensión ocupan las áreas verdes capitalinas, qué especies hay y en qué condiciones, de quién es la responsabilidad de su mantenimiento y, en casos de tala y posterior compensación, saber dónde se cumplió. > 4

GACETA OFICIAL

Cobrarán el uso de marca CDMX

El Fondo Mixto de Promoción Turística fijó las bases para la comercialización y protección de los derechos de la Marca Ciudad

10 AÑOS
durará la concesión de la marca, otorgada en agosto de 2014

DE LA REDACCIÓN
comunidad@gimn.com.mx

Los particulares que deseen utilizar la marca CDMX, registrada por el Gobierno de la Ciudad de México, deberán solicitar permiso, pagar por su uso y apegarse a lineamientos de utilización.

El Fondo Mixto de Promoción Turística del Distrito Federal publicó ayer en la *Gaceta Oficial* las reglas que establecen las bases relativas al uso, comercialización, explotación y protección de los derechos de la propiedad intelectual de la Marca Ciudad de México.

El acuerdo establece que la marca CDMX será utilizada para identificar los valores, contenidos, sitios de interés, productos y servicios que caracterizan a la Ciudad de México y a sus habitantes.

El Fondo Mixto propiciará y fomentará el uso y explotación de la Marca Ciudad en eventos culturales, deportivos, gastronómicos, cine, artes escénicas, entretenimientos, congresos, convenciones, festivales, ferias, exposiciones y cualquier expresión que permita promocionar y posicionar a la capital del país a través de la Marca Ciudad.

Las personas físicas o morales que usen o

comercialicen legítimamente la Marca Ciudad deberán aportar por concepto de licencia o autorización el importe de las tarifas que el Fondo Mixto definirá dentro de los próximos 40 días, dentro de un manual de uso.

Sin embargo, tendrán prohibido cambiar, crear variaciones, transcribir o abreviar el logotipo CDMX para cualquier propósito, además de que serán los únicos responsables del daño a terceros que se deriven de sus actos u omisiones por el uso de la marca.

Para usarla deberán llenar una carta compromiso de que no harán con fines políticos, religiosos o que contravengan el derecho y las buenas costumbres y comprometerse a mantener el nivel de calidad de la Marca Ciudad cuidando su prestigio en todos los medios que se utilice para su difusión.

El Fondo Mixto aclaró que estos lineamientos no son aplicables para las dependencias, órganos desconcentrados o delegaciones que utilicen la marca en actos oficiales.



Foto: Cuartoscuro/Archivo
Como responsable de su uso, el Fondo Mixto de Promoción Turística colocó logotipos CDMX en varios puntos de la ciudad.

IEDF AHORRARÁ 17.7 MDP

El Instituto Electoral capitalino inició la rehabilitación y reciclaje de material electoral que sobró de procesos anteriores, para utilizarlos en la Consulta Ciudadana sobre Presupuesto Participativo y la elección de Comités Ciudadanos, que se celebrarán el 4 de septiembre. > 2

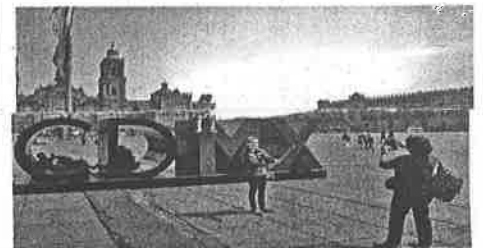

Foto: Daniel Betancos



COLONIA PORTALES REINVADEN LA BANQUETA

El bar Wings Warrior's, ubicado en Eje Central y Presidentes, volvió a tomar el paso peatonal después de que ya había sido clausurado por la Benito Juárez. La obstrucción la completa un lavado de autos contiguo, que estaciona y lava los vehículos sobre la banqueta, según vecinos.



Fotos: Especial



NACIONAL | 4
EPN dialogó con Alejandro Tello, gobernador electo de Zacatecas, en torno a los proyectos para ese estado

[CECILIA TÉLlez]



MUNDO | 28
Dos árabes yihadistas tomaron rehenes en iglesia rural en Francia; degollaron a cura de 86 años; un terrorista ya estaba fichado

LA ESQUINA
El Coneval, tras su diferendo con el INEGI, ha decidido callar para evitar malos entendidos, falta de credibilidad y partidización escandalosa respecto a las cifras de la pobreza en México. Es el mal menor. Ahora toca a ambas instituciones trabajar auténticamente de la mano, para tener un buen diagnóstico del problema y ayudar de verdad a resolverlo.

PRESIDENTE Y DIRECTOR GENERAL:
Jorge Kahwagi Gastine

MIÉRCOLES 27
JULIO 2016
AÑO 21 N° 7200 / \$10.00
www.cronica.com.mx

LA
CRÓNICA
DE HOY

VICEPRESIDENTE:
Jorge Kahwagi Macari

No habrá medición de pobreza 2015: Coneval

Hillary Clinton hace historia

Es la primera mujer candidata a la presidencia de Estados Unidos. Durante la Convención Demócrata en Filadelfia, Bill Clinton afirmó que es la más capacitada para defender y mejorar el futuro del país. **.30**

Respaldan los gobernadores el proyecto de nuevo modelo educativo

Señalan la necesidad de revisar las condiciones particulares de cada entidad federativa; "el diálogo es la vía para resolver el conflicto magisterial; negarse al diálogo es negarse a la democracia" **.4**

[GERARDO GONZÁLEZ ACOSTA]

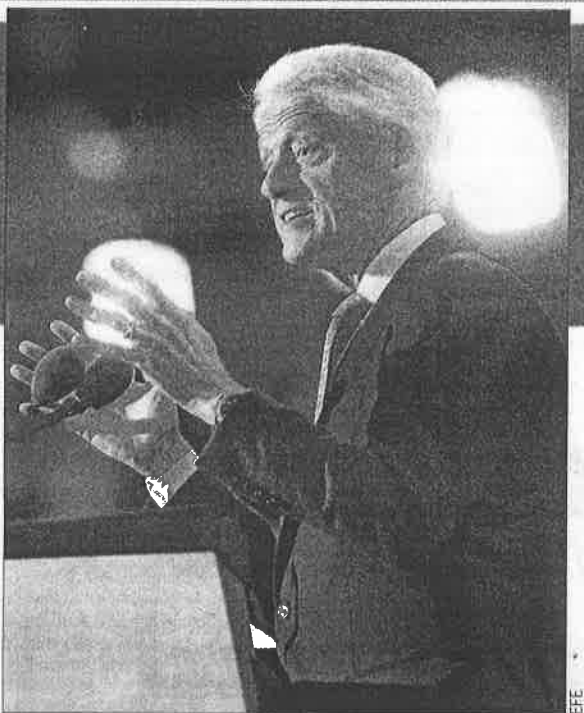

Datos que envió el INEGI no son comparables, dice Gonzalo Hernández Licona a senadores; "habrá que hacer un esfuerzo conjunto mayor para que la comparación sea 2016 con 2014"

[MARGARITA JASSO BELMONT]

Ante la falta de comparabilidad en los indicadores que arrojó el Módulo de Condiciones Socioeconómicas (MCS) 2015, con respecto a los años anteriores, el Consejo Nacional de la Evaluación de la Política de Desarrollo Social (Coneval) no publicará la medición de pobreza 2015, anunció Gonzalo Hernández Licona, secretario ejecutivo del organismo.



Gonzalo Hernández Licona, secretario ejecutivo del Coneval, al comparecer ayer.

Al comparecer ante senadores, dijo que dicha medición no será emitida, pues se carecen de elementos suficientes para compararlos con los resultados de encuestas previas.

Lamentó que el INEGI modificara la forma en que se hizo la encuesta a los ciudadanos. Al respecto, Julio Santaella Castell, presidente de dicho Instituto, aseguró que no hubo dolo, ni mala fe en los cambios de las encuestas del MCS 2015. **.3**

SME da por concluido el conflicto con el gobierno

Indemnizarán en agosto a 14,500 trabajadores **.8**

CIUDAD | 16

Puertas oxidadas, espacios insalubres y mecanismos de seguridad averiados en el Zoológico de Chapultepec, documenta Crónica

[RUTH BARRIOS FUENTES]



NACIONAL | 10

Era inmigrante hondureño, maestro titulado y nunca llegó a EU; lo mataron en Juárez, estuvo 6 años en la fosa común y apenas lo identificaron

[DANTEL BLANCAS / PRIMERA PARTE]

ESCRIBEN

| ESCRIBEN | UNO |
|-----------------------|--------|
| ARTURO MENCHACA ROCHA | UNO |
| JUAN MANUEL ASAI | DOS |
| RAFAEL CARDONA | TRES |
| RENE ARCE | CUATRO |
| RENÉ ÁVILES FARIÑA | CUATRO |
| LEOPOLDO MENDÍVIL | 6 |
| MARIELENA HOYO | 8 |
| JULIO BRITO | 26 |
| CONCEPCIÓN BADILLO | 31 |



Zoológico de Chapultepec, descuidado y subutilizado

► Las instalaciones no cumplen con los estándares de limpieza; las rejas y mecanismos están oxidados; las áreas para preparar los alimentos fueron habilitadas como bodegas o cubículos para trabajadores

[RUTH BARRIOS FUENTES]

Puertas oxidadas, espacios insalubres y mecanismos de seguridad averiados son algunas de las condiciones en las que el Zoológico de Chapultepec opera y de las cuales no se dan cuenta los visitantes; debido a que son áreas restringidas.

Por ejemplo, el Área de Manejo para los orangutanes, se encuentra en evidente deterioro y en total abandono.

Fotografías en poder de *Crónica*, que documentan desde el 2015 dichas condiciones, exhiben al Zoológico como un espacio descuidado, lo que probablemente ocasionó la muerte del orangután *Jambi* el 24 de julio de 2015 a causa de una leptospirosis, una bacteria que está en el suelo y el agua causada por la orina de un animal.

Las imágenes que fueron compartidas a esta casa editorial exhiben la falta de higiene en el Área de Manejo, así como la humedad en las paredes, lo que provocaría de no ser atendi-

da, según especialistas en salud animal, enfermedades pulmonares a *Toto*, hermano de *Jambi* y el único orangután con el que actualmente cuenta el Zoológico de Chapultepec.

Incluso en las fotografías se muestra una de las rejas del Área de Manejo Interno, la cual está oxidada.

Marielena Hoyo, ex directora del Zoológico de Chapultepec, fue consultada al respecto.

De acuerdo con la especialista, este tipo de infraestructura es lamida por los animales que están en el Zoológico, lo que les puede provocar otro tipo de infecciones.

Las alcantarillas también están completamente sucias. Esto incrementa las posibilidades de que los animales se contagien de leptospirosis.

Asimismo, se evidencia que el mecanismo de seguridad para abrir y cerrar las rejas está en malas condiciones. Las cadenas están oxidadas, lo que pone en entredicho el funcionamiento óptimo de la infraestructura,

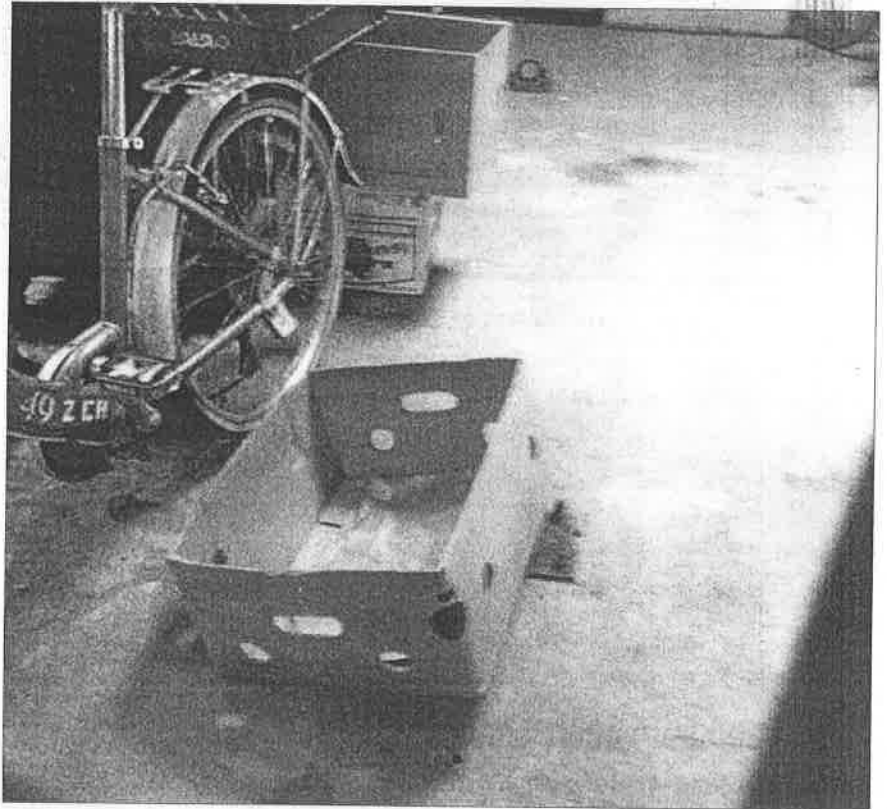

Algunos cubículos son utilizados como bodegas.

consideró Marielena Hoyo.

Además, el lugar que está diseñado para la preparación de los alimentos ya fue adaptado como un cubículo para uno de los trabajadores, lo que está prohibido en el reglamento interno.

De acuerdo con dicho reglamento, este espacio debe estar sanitizado, es decir, las condiciones deben ser superiores a la limpieza: sin embargo, el piso está completamente sucio y desordenado.

NO ES TODO. Dos de los cuatro recintos nocturnos diseñados para que los orangutanes pudieran descansar están ocupados como bodegas.

Además, ni siquiera están equipados con tarimas o tubos PVC para aminorar el aburrimiento y evitar que los animales solo tengan frente a ellos una pared.

El piso tampoco cumple con

se documentó desde el 2015, cuando *Jambi* ya estaba enfermo, lo que pone en riesgo a *Toto*.

Las fotografías también mostraron que los hidrantes no tienen manguera y, aunado a ello, no

cuentan con extintor; el tablero de controles eléctricos también está oxidado.

Las instalaciones carecen de mantenimiento básico y durante algunas semanas no se contó con focos infrarrojos medicinales, los cuales les proporcionan calor a los animales.

Fuentes revelaron que el personal del Zoológico colocó uno de manera improvisada, pero que resulta un riesgo de corto circuito debido a la humedad.

El reglamento interno prohíbe utilizar los espacios para otros fines que no sean los establecidos por el zoológico

los estándares de limpieza. El tapete sanitario -una especie de charco con desinfectante para que los trabajadores no arrastren enfermedades en el calzado de un lugar a otro- no existe. Es-

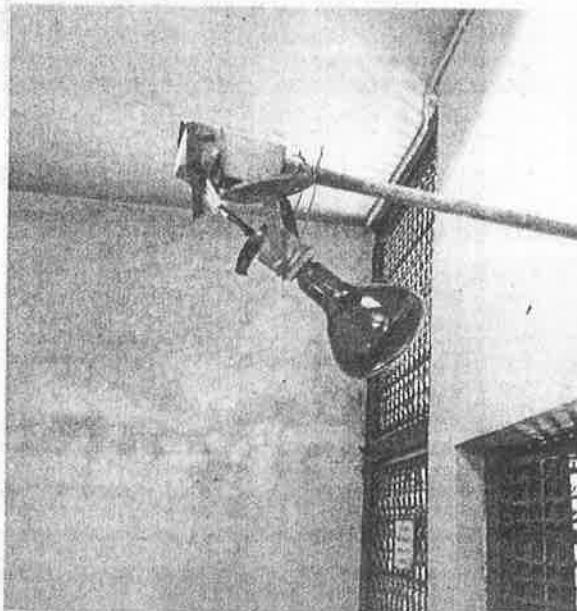

Ante la falta de presupuesto tienen que improvisar herramientas.

El Sol de México



ORGANIZACIÓN EDITORIAL MEXICANA AÑO LI No. 18,323 PAQUITA RAMOS DE VÁZQUEZ / Presidenta y Directora General JESÚS MICHEL NARVÁEZ / Director

Precio \$10.00

EQUIVOCACIONES PARA MEDIR LA POBREZA

CEPAL, árbitro entre INEGI y el Coneval

Revisará metodología utilizada por las dos instituciones autónomas

El Congreso también debe intervenir: es un asunto muy complejo

Imposible que los pobres hayan incrementado en 33 por ciento sus ingresos

POR ALEJANDRO DURÁN Y BERTHA BECERRA

Ante las diferencias entre Coneval e INEGI por el cambio que este último aplicó para medir la pobreza, ambos organismos acordaron crear un grupo técnico con la participación de la CEPAL para establecer la metodología, que contemplará criterios uniformes y comparables históricamente.

VEA: SECCIÓN FINANZAS

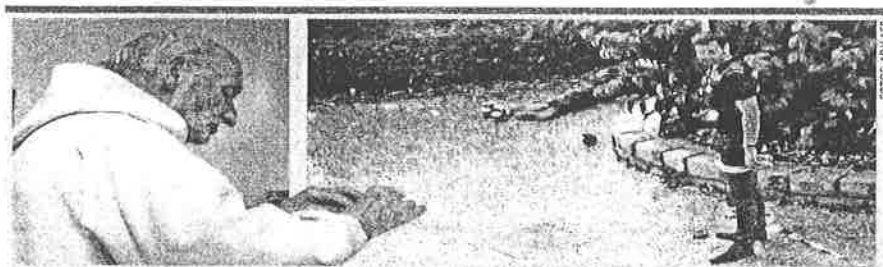

EL SACERDOTE Jacques Hamel fue degollado por fanáticos del Estado Islámico, quienes irrumpieron en la Iglesia de Saint-Etienne-du-Rouvrai; mientras oficiaba misa, tomaron rehenes, arrojaron al religioso y lo asesinaron. A la derecha, el cadáver de uno de los dos atacantes que fueron abatidos al salir del templo.

Ataque terrorista en iglesia de Normandía; "soldados" islámicos degüellan a sacerdote

Primer y directo atentado contra la Iglesia católica
Francisco deplora el hecho y pide superar esta prueba

POR CARLOS SIULA Y JORGE SANDOVAL, CORRESPONSALES

INFORMACIÓN: MUNDO



TOMÁS YARRINGTON, exmandatario de Tamaulipas.

Pide el PAN a PGR ofrecer recompensas por exgobernadores

Se trata de localizar a Yarrington y Flores

POR CARLOS LARA

INFORMACIÓN: 7A



SANTIAGO ROEL, director de Semáforo Delictivo.

Menos secuestros y más homicidios

Ejecuciones entre los criminales llegaron a 5,914: Semáforo Delictivo

POR HUGO HERNÁNDEZ

INFORMACIÓN: 6A

Capturan a líder del cártel Jalisco Nueva Generación en Nayarit

INFORMACIÓN: 6A

Fitch degrada calificaciones de Pemex y CFE; desapareció la solidez de las finanzas públicas

Influyó el tratamiento preferencial a acreedores en moneda local sobre los de moneda extranjera

POR YAZMÍN ZARAGOZA

Pemex y CFE a "BBB+" aunque resaltó que la perspectiva es estable.

La agencia calificadora Fitch Ratings determinó bajar las notas de

VEA: SECCIÓN FINANZAS



Apoyo unánime

EN EL inicio de los foros convocados por la SEP sobre el Nuevo Modelo Educativo, los integrantes de la Conferencia Nacional de Gobernadores emitieron una declaración de respaldo a la implementación de la Reforma Educativa, en la que llaman a todas las partes, incluida la CNTE, al diálogo, como única vía para solucionar las diferencias.

INFORMACIÓN: 3A, 4A y 5A



Hillary, primera mujer candidata a la Casa Blanca

Demócratas la eligen por aclamación

POR CARMEN FLORES, CORRESPONSAL

INFORMACIÓN: MUNDO

BUSCA EN LA EDICIÓN DEL VIERNES

SUPLEMENTO

REGRESO A CLASES

* Válido en CDMX y área metropolitana *

Rayo cimbra los cimientos del Empire State

El rascacielos soportó la carga de energía

Las estadísticas revelan que, en promedio, le pegan 23 al año

INFORMACIÓN: 2A

CIUDAD

Miércoles
27 de julio de 2016

El Sol de México

Jefe de Sección: Manuel Cosme Ruiz // Tel: 5566.1511 Ext. 1464 // Correo E: ciudad@elsoldemexico.com.mx

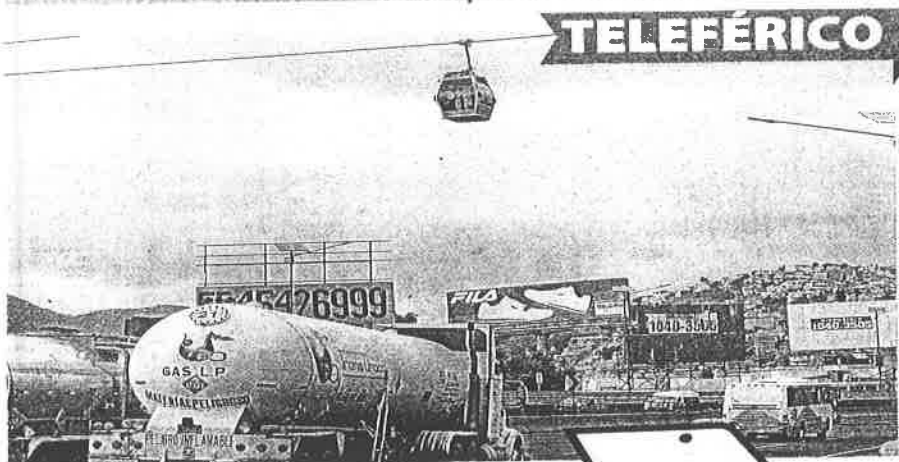

LAS PRIMERAS unidades del Mexicable empezaron a hacer recorridos de prueba para medir su capacidad de resistencia antes de entrar en servicio.

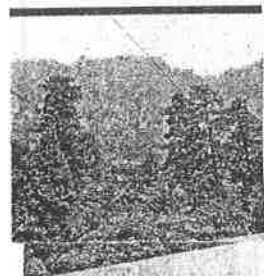

RIESGO EN MILPA ALTA

de enfrentamiento entre habitantes de dos comunidades

INFORMACIÓN: 2A

Descarta Mercado que los partidos políticos promuevan invasiones

POR ANA MARÍA LOZADA

La secretaria de Gobierno capitalino, Patricia Mercado Castro, aclaró ayer que de los 372 despojos de predios en la delegación Cuauhtémoc, registrados de 2015 a la fecha, solo 19 fueron perpetrados por grupos violentos como la Asamblea de Barrios.

Dijo que el despojo con violencia representa solo el 2.8 por ciento de la totalidad de denuncias presentadas ante la Procuraduría de Justicia capitalina, donde se tiene referencia de la participación de otras tres organizaciones, de las cuales no reveló el nombre porque forman parte de la investigación.

VEA: RECONOCEN... 4A

Deja tormenta 700 casas dañadas en Cuautitlán Izcalli

Vecinos de Ixtapaluca también resultaron damnificados por la precipitación intensa

CUAUTITLÁN IZCALLI, Edomex (OEM-Informex).- Al menos 700 viviendas fueron afectadas por las inundaciones que causaron las fuertes lluvias y el desbordamiento de dos ríos en esta localidad, donde autoridades de los tres niveles de Gobierno trabajan en apoyar a la población afectada, hasta el momento solo falleció una persona que cayó de un caballo en una laguna.

El ayuntamiento, que encabeza Víctor Estrada, informó ayer que Protección Civil y Operagua prepararon dos refugios temporales para usarse en caso de ser necesario mediante el apoyo del DIF municipal y la Dirección de Desarrollo Humano en la Estancia Infantil DIF Paseos de Izcalli, ubicada en avenida Unión esquina con calle Sensibilidad, Col. Paseos de Izcalli y la Estancia Infantil Cofradía III. Ubicada en 4 Milpas esquina Tepetzotlán, Col. Cofradía III.

Con el apoyo de Protección Civil Estatal, la Comisión Nacional de Agua (Conagua) y la Comisión de Aguas del Estado de México

Laboran Conagua, Caem, Protección Civil estatal, Operagua y bomberos en contener emergencia por lluvias y se calculan 700 viviendas dañadas; una persona murió

(Caem) se han ido controlando los niveles de los caudales poco a poco, toda vez que la lluvia no dejó de caer por más de seis horas de manera intermitente.

La Caem apoyó a Operagua con equipo pesado y bombas de achique para desazolver, mientras que Protección Civil estatal coordina labores con la Unidad de Protección Civil y Bomberos local para garantizar la seguridad de los vecinos afectados por las lluvias, principalmente en la colonia Bosques de la Hacienda, ex-Hacienda San Miguel, Cofradías I y IV; consideradas como las más afectadas.

VEA: EL RÍO... 4A

Acepta PRD el plebiscito sobre Cetram Chapultepec

Plantea Raúl Flores celebrar un foro acerca de la obra con la Seduvi y la Secretaría de Finanzas

Asambleístas perredistas se manifestaron ayer a favor de llevar a cabo un plebiscito sobre la remodelación del Centro de Transferencia Modal (Cetram) de Chapultepec y la construcción de una torre comercial de 49 pisos entre el Bosque de Chapultepec y la Secretaría de Salud federal.

Al encabezar la Audiencia Pública de la Comisión Especial de Fomento a la Inversión en Infraestructura para la Ciudad de México con vecinos de las colonias Roma, Juárez y Condesa, el presidente del partido Sol Azteca

capitalino, Raúl Flores García, dijo que ellos no van a coartar esta demanda ciudadana, ya que la administración del jefe de Gobierno de la Ciudad de México, Miguel Ángel Mancera, es la única en el país que somete a consulta una obra pública y cumple con el resultado de la misma.

Explicó que lo anterior obedece a las garantías que se tienen en la Ley de Participación Ciudadana, misma que no es optativa para nadie, empero los inconformes deben de estar seguros de lo que quieren.

VEA: REALIZARÁN... 4A



“ Nosotros no vamos a coartar, ni somos ninguna instancia para coartar ningún de los instrumentos de la Ley de Participación Ciudadana ”

RAÚL FLORES
Lider local del PRD

Propone PAN “jubilar” a micros con 8 años de antigüedad

Ante la falta de un plan estratégico para hacer cumplir la normatividad relativa a la operación y circulación del transporte público concesionado, la bancada panista en la Asamblea Legislativa del Distrito Federal (ALDF) propuso ayer retirar los microbuses con al menos ocho años de antigüedad.

El asambleísta del Partido Acción Nacional (PAN) Ernesto Sánchez Rodríguez, consideró asimis-

mo que junto se debe estimular la compra de unidades nuevas para modernizar el parque vehicular capitalino.

Dicho esfuerzo, explicó, será mediante el Fideicomiso para el Financiamiento del Transporte Público.

“Lo que buscamos es resguardar la seguridad de automovilistas, peatones y pasajeros; prevenir ac-

cidentes de tránsito; hacer cumplir el Reglamento de Tránsito Metropolitano y el de Transporte de la Ciudad de México, así como garantizar el servicio eficiente de transporte público.”

OBJETIVOS:

- **Proporcionar seguridad a pasajeros, automovilistas y peatones**
- **Prevenir accidentes de tránsito**
- **Garantizar un servicio eficiente del transporte público**

VEA: URGEN... 4A



TERMÓMETRO ECONÓMICO P8

Acción de OHL dispara 26% valor de sus títulos

► Ganó ayer \$9,665 millones en su valor de capitalización.

DESCARTÓ QUE SE VAYA A DESLISTAR DE LA BMV, COMO AFIRMÓ LA CNBV

CRE revisará el uso adecuado de los ductos de gas natural

► El derecho de transporte tendrá que ser efectivo o se perderá: L. Melgar.

EMPRESAS Y NEGOCIOS P32

UN REPUNTE DE

1.9%

anual en mayo

registró la actividad económica, reportó el Inegi. Con cifras originales subió 2.2 por ciento.

VALORES Y DINERO P7

POLÍTICA Y SOCIEDAD

HAY DIFERENCIAS EN MATERIA EDUCATIVA

El coordinador de la Conago, Graco Ramírez, enfatizó que a través del diálogo se alcanzan acuerdos. P58-59

OPINIÓN

Ofrecer el TLCAN es mostrar temor a Trump
Enrique Campos P8

¿El fin de los independientes?
Rubén Aguilar P62

SE ACTUALIZARÍA CON CONTENIDO DEL ACUERDO TRANSPACÍFICO

Se renegociará el TLC sólo si falla TPP

- En ese escenario no sería optativo sino obligatorio: SE.
- “Abandonar acuerdos comerciales sería difícil para EU”.

EMPRESAS Y NEGOCIOS P30

EN PRIMER PLANO

CONEVAL APLAZA LA MEDICIÓN DE POBREZA

Ante la incompatibilidad de los datos de la metodología del Módulo de Condiciones Socioeconómicas del 2015 con las estadísticas levantadas en años anteriores, el Coneval desistió de hacer la medición de la pobreza, hasta que tenga datos comparables, anunció ayer. P4-5



“ Se busca la confianza de la ciudadanía en las cifras de pobreza (...) Es mejor posponer la medición que generar sospechas en las estadísticas”.

Gonzalo Hernández, srio. ejecutivo Coneval.



“ Asumo la responsabilidad de las revisiones necesarias sobre la calidad de la información que se obtuvo en el MCS 2015”.

Julio Santaella, presidente de la Junta de Gobierno del Inegi.

• La Conago aportó recursos para medir la pobreza en municipios y entidades del país.

• Sin elementos para comparar las estadísticas, Coneval no presentaría la medición.

• Cepal participará en el comité técnico para revisar la metodología que mide la pobreza.

• Los cambios en el MCS se hicieron para captar mejor los ingresos de las familias.

• Se dieron por sentadas ideas que en lo sucesivo el Inegi será cuidadoso en externar.

• Técnicos de ambas instituciones revisarán cada medición, concepto e impacto.



El gobernador electo de Zacatecas expuso a Peña Nieto sus proyectos a emprender. eleconomista.mx

FOTO: FIELINFORMACIÓN

En los primeros cinco meses del año el comercio minorista ganó dinamismo en 30 estados. P42

elempresario.mx

MANAGEMENT

El éxito de Trébol Logística para competir con grandes empresas

P55

Gobierno federal reportó un avance de 41.2% en compras a mipymes. P52

Con scooters eléctricos mejoran movilidad y baja contaminación. P54



7 509661 885603 >

Política y Sociedad

politica@eleconomista.com.mx
Tel.: 5237-0727

INFORMA SEGOB EN EL SENADO

Destinan 2 millones de pesos a víctimas de Nochixtlán, Oax.

Tania Rosas
EL ECONOMISTA

LA COMISIÓN Ejecutiva de Atención a Víctimas (CEAV) destinó 2 millones de pesos para la atención de las víctimas de Nochixtlán Oaxaca, entre las que se encuentran niños y policías.

En reunión con la Comisión Especial para dar seguimiento a los hechos ocurridos en Nochixtlán, el titular de la CEAV, Jaime Rochín del Rincón, destacó que para la atención de 150 víctimas del enfrentamiento del pasado 19 de junio, la institución tomó esa cantidad del presupuesto operativo porque la ley pone obstáculos para acceder al fondo para la reparación del daño.

Pidió a legisladores hacer una reforma profunda y de manera urgente a la Ley General de Víctimas, pues en numerosos aspectos es revictimizante y precisó que a todas las personas que sean atendidas física y psicológicamente se les reintegrará su gasto aunque no se sabe de dónde sacarán los recursos. Concretó que la CEAV trasladó y alojó 106 víctimas del enfrentamiento, entre las que se encuentran menores de edad, y hasta ayer se habían revisado 150 personas médicamente.

AL MENOS 30 NIÑOS, ENTRE LAS VÍCTIMAS DE ESE DESALOJO

En una reunión aparte con los legisladores, el defensor de derechos humanos del pueblo de Oaxaca, Arturo Pelmbert Calvo, dijo que los niños fueron las principales víctimas del enfrentamiento

entre miembros de la CNTE, pobladores de Nochixtlán y policías, pues sufrieron severos trastornos psicológicos; además, algunos menores defendieron sus casas. "Cuando sucede esto los niños tratan de salvar, sienten en riesgo su vida, todos lo plantean así. Y están padeciendo mucho por el uso de los gases, que también quiero decir sentimos que hubo un uso exacerbado de gas (lacrimógeno), no hubo una proporcionalidad", comentó.

"Entonces los niños se organizan y corren al descampado y entre unos espinos, como ellos lo narran, nosotros pudimos constatar ese lugar de espinos, se acuestan, se recuestan, se ponen pecho tierra y tratan de cubrirse con la tierra y con las ropas que traían las vías respiratorias porque sentían que ellos morían con el gas que les estaban lanzando. Estamos hablando de 30 niños aproximadamente".

Relató que una madre le ayudó a encontrar una vereda para poder huir hasta la población vecina de Sinaxtla, donde son recibidos por el municipio y resguardados.

"Para que se den una idea, de Nochixtlán a Sinaxtla, en coche, a un promedio de 60 kilómetros, 50 kilómetros por hora, haces aproximadamente 15 minutos para llegar", agregó. Dijo que policías no permitieron el acceso al hospital comunitario y posteriormente desconocidos hostigaron domiciliarmente a las víctimas para que no denunciaran.

tania.rosas@eleconomista.mx



El secretario de Educación, Aurelio Nuño, y el presidente de la Conago, Gabino Cué, presidieron los trabajos del primer foro de análisis del modelo educativo 2016 que, se espera, entre en vigencia en el 2018. FOTO EE: GABRIELA ESQUIVEL

LA CONAGO, EN FORO DE MODELO EDUCATIVO

Llaman a reconocer asimetrías en el capo de educación

El diálogo es la herramienta más poderosa para alcanzar acuerdos, destaca el coordinador de la Comisión de Educación de la organización, Graco Ramírez

Leopoldo Hernández
EL ECONOMISTA

LA CONFERENCIA Nacional de Gobernadores (Conago) respaldó a la reforma educativa y las prioridades establecidas para su implementación.

El coordinador de la Comisión de Educación de esa organización, Graco Ramírez Garrido Abreu, aseveró que el diálogo "es la herramienta más poderosa para alcanzar acuerdos".

Al participar en la reunión con la Secretaría de Educación Pública (SEP) para la presentación y análisis del nuevo Modelo Educativo y Propuesta Curricular, explicó que el

diálogo es útil para alcanzar acuerdos y dirimir diferencias, y al ser éste la "esencia misma de la actividad pública", negarse a éste es negar la democracia.

"Hacemos un llamado a todos los actores involucrados en el tema educativo a que insistamos en el diálogo democrático como la única vía para manifestar nuestras opiniones y alcanzar consensos; no hacerlo es dar paso a la cerrazón autoritaria e insistir en la imposición de la voluntad de algunos sobre el interés de todos", exhortó.

El también gobernador de Morelos dijo que en los meses en los que se ha

implementado la reforma educativa, han adquirido experiencias prácticas, lo que los obliga a revisar las condiciones por región y estado, reconociendo las realidades "diferenciadas y asimétricas de nuestro país".

"De esta manera, podemos decir que la escuela como centro nos convoca a hacer ajustes para el próximo periodo", dijo.

Ramírez Garrido Abreu reconoció a nombre de los integrantes de la Conago que la SEP amplíe el plazo de la consulta relacionada con el nuevo modelo educativo hasta el mes de septiembre.

Por ello, indicó; "nos compromete-



Legisladores federales se reunieron con autoridades y representantes de víctimas del desalojo en Nochixtlán. FOTO: SENADO



LA PRENSA

ORGANIZACION EDITORIAL MEXICANA

AÑO LXXXVIII

NUM. 32,113

PAQUITA RAMOS DE VAZQUEZ, PRESIDENTA Y DIRECTORA GENERAL

MAURICIO ORTEGA CAMBEROS, DIRECTOR

EL PERIODICO QUE DICE LO QUE OTROS CALLAN



Michael le traía ganas a mi bebé, dice C. Murray 22



No padezco Alzheimer: Polo Polo 22



Sheen iba a anunciar que es gay, pero reculó 22

¡YA ES HORA!



Urge trabajar más y hablar menos para erradicar la violencia contra las mujeres, afirma Osorio y las exhorta a denunciar todo abuso

3



Yihadistas sacuden de nuevo a Francia al asesinar a puñaladas a sacerdote en iglesia 9



Oficial e histórico: es Hillary Clinton la primera mujer candidata a presidencia de los EU 2



INFORMACIÓN GENERAL

Se llevará a cabo el 19 de septiembre a las 11:00 horas en todas las delegaciones **Aprueban Simulacro CDMX 2016**

Patricia Carrasco

El próximo 19 de septiembre, a las 11:00 horas, se realizará en las 16 delegaciones de la capital mexicana el Simulacro CDMX 2016, que aprobó el Consejo de Protección Civil de la Ciudad de México.

También se activará el Sistema de Alerta Sísmica Mexicano (Sasmex) a través de los radioreceptores instalados en escuelas, edificios de gobierno, unidades habitacionales, así como en altavoces de las cámaras de videovigilancia del gobierno capitalino. El sonido preventivo se emitirá a las 11:00 horas para dar inicio al ejercicio.

• Se busca fortalecer la cultura de la prevención y evaluar el procedimiento de desalojo en hogares, centros de trabajo y escuelas

El objetivo del simulacro es fomentar la cultura de la prevención y evaluar los procedimientos establecidos en los protocolos de los programas internos o del plan familiar, si se realiza en el hogar.

Durante la Segunda Sesión Ordinaria celebrada en el Museo de la Ciudad de México y presidida por el secretario de Protección Civil, Fausto Lugo García, en calidad de secretario ejecutivo del Consejo, se acordó que el Simulacro CDMX tendrá una hipótesis de sismo de 8.1 grados, con epicen-

tro a 28 kilómetros al sur de Atoyac de Álvarez, en el Estado de Guerrero, con una profundidad de 25 kilómetros.

Dentro de los escenarios, se prevé evaluar la participación de la ciudadanía en sus hogares, centros de trabajo y escuelas además, la de brigadistas en los recorridos de monitoreo, evaluación de daños, atención a la población y la coordinación interinstitucional en los tiempos de respuesta.

En esa sesión, se rindió un informe de los simulacros secto-

riales efectuados a lo largo del año, los cuales suman nueve ejercicios con diferentes hipótesis como incendio y conato de incendio por fuga de gas en panaderías, mercados públicos, centros educativos y hospitales, amenaza por artefacto explosivo, instalación de refugio temporal, afectación por quemadura en vialidad secundaria, incendio forestal, por inundación en instalaciones del Sistema de Transporte Colectivo Metro; con una participación superior de 13,600 personas.

Se presentó la Norma Técnica Complementaria NTCP-011-CA-2016, Habilitación de Centros de Acopio (Planeación, Operación y Cierre), en la cual se establecen los lineamientos para su instalación, habilitación, operación y cierre de centros, igualmente, las características y actividades que deben tener y desarrollar en un centro de acopio, como su ubicación, recepción, clasificación, empaque, etiquetaje, almacenaje y envío de los donativos entregados.

Además, de las bases de operación interna del Consejo de Protección Civil, así como del Comité de Emergencias de la CDMX.

Padres de Ayotzinapa marchan y realizan mitin a 22 meses de la desaparición de sus hijos

Patricia Carrasco

“Son 22 meses de la desaparición de nuestros 43 hijos”, y la herida no sana. Seguimos esperando resultados, no hay avances sustanciales en la investigación.

Tras una marcha que partió de la Procuraduría General de la República (PGR), dio vuelta en la Glorieta de la Palma, tomó Reforma hasta llegar al llamado antimonumento, en Bucareli, donde ya los esperaba un letrero, los padres de familia de los 43 estudiantes desaparecidos de Ayotzinapa realizaron un mitin, donde reprobaron al gobierno federal la falta de efectividad en la investigación de la desaparición de sus seres queridos.

Como ha sucedido cada día 26 de mes, los padres de familia exigieron la presentación con vida de sus hijos.

A la movilización se sumaron integrantes del Frente de Pueblos en Defensa de la Tierra, la Coordinadora Nacional de Trabajadores de la Educación y de otras organizaciones de la sociedad civil acom-

pañando a los familiares, quienes exigen la implementación del mecanismo de seguimiento del caso, recomendado por la Comisión Interamericana de Derechos Humanos para abrir al escrutinio internacional la desaparición forzada de los jóvenes

El primer orador, Emiliano Navarrete, padre de uno de los jóvenes desaparecidos, agradeció el apoyo recibido durante todo este tiempo por parte de la sociedad mexicana y la comunidad internacional.

Empero, urgió al gobierno mexicano a que dé respuesta a las exigencias de búsqueda de los estudiantes normalistas y se haga justicia sobre el caso.

Al concluir el mitin en el antimonumento, Melitón Ortega adelantó que el próximo sábado 30, a las 10:00 de la mañana en la escuela rural de Ayotzinapa se llevarán trabajos en pro de la aparición de los 43 estudiantes.

A las 19:30 horas inició el acompañamiento cultural en el antimonumento de los 43, comien-



Los padres de familia de los 43 estudiantes de Ayotzinapa desaparecidos hace 22 meses, realizan un mitin luego de marchar por Paseo de la Reforma y llegar hasta Bucareli. (Foto: Luis A. Barrera).

zan a retirarse algunos de los inconformes. Previamente, frente al edificio de la PGR, el contin-

gente de los padres y familiares de los 43 exigieron que Tomás Zerón de Lucio sea separado de su cargo

al frente de la Agencia de Investigación Criminal de esa dependencia federal.

Patricia Carrasco y Alejandro Pansza

El secretario general del Sindicato Mexicano de Electricistas, Martín Esparza Flores, informó que unos 14,500 extrabajadores de LyFC recibirán el pago de la indemnización que en su momento no aceptaron, por lo que anunció que quedarán concluidas las negociaciones con la Secretaría de Gobernación, a casi 7 años de la extinción de Luz y Fuerza del Centro.

A partir del próximo 15 de agosto se iniciará el pago de indemnizaciones para los 14,500 trabajadores que desde octubre de 2009 se mantuvieron en resistencia, para recuperar su fuente de empleo, detalló.

Previo al anuncio, los extrabajadores de Luz y Fuerza del Centro se congrega-

Anuncia SME fin de conflicto con gobierno federal; recibirán su pago de indemnización 14,500 extrabajadores de LyFC

ron en Antonio Caso, de donde comenzaron su marcha hacia Insurgentes, pasando por Paseo de la Reforma, hasta llegar a Bucareli donde avanzaron hasta la calle de Morelos, para llegar al Palacio de Covián.

Integrantes de la organización explicaron que el SME y Gobernación dieron por concluidos los acuerdos para la operación de centros generadores de energía eléctrica, ahora a cargo de los trabajadores del extinto

organismo, así como la recepción de fábricas y talleres del desaparecido organismo que surtía de energía a la zona central del país.

Esparza puntualizó: “prácticamente vamos a implementar la última etapa que es la entrega de las fábricas y talleres (para ser operado) con nuestra cooperativa; ya tenemos nuestra empresa de generación ‘Fénix’, la cual inició operaciones en noviembre pasado”.

Como ya se hizo costumbre, elementos de la Policía Federal colocaron vallas metálicas para impedir su paso hasta el edificio de la Segob, por lo que los electricistas realizan un mitin en ese punto.

Tras una reunión con el subsecretario de la Segob, Luis Enrique Miranda Nava, el dirigente sindical especificó que se concretaron los cuerdos pendientes para terminar con la entrega de fábricas y talleres.

Asimismo remarcó que Luz y Fuerza del Centro se convertirá en la empresa generadora de energía eléctrica “Generadora Fénix”.

Asimismo recordó que de 2009 a la fecha, 211 electricistas -afiliados al SME- fallecieron, cuyos deudos recibirán el finiquito correspondiente.

unomásuno

EJEMPLAR GRATUITO

CRÍTICO Y VERAZ

MIÉRCOLES 27 JULIO DE 2016

www.unomasuno.com.mx / @unomasunomx / unomasuno.com.mx / Canal de Televisión 145 Total Play

Presidente Editor: Dr. Naim Libien Kawi Vicepresidente: Dr. Naim Libien Tella Directora General: Dra. Karina A. Rocha Año XXXVII NÚMERO 13967

"Me vomito en Felipe Calderón": Vicente Fox



El ex presidente Vicente Fox arremetió contra su sucesor, Felipe Calderón, quien, afirmó, se equivoca al querer "meter" a su esposa, Margarita Zavala, en la contienda por la sucesión presidencial de 2018. Insistió que las familias no deben meterse al poder. "Como Perón y Evita, Perón e Isabelita, Kirchner y Kirchnerita, Calderón y Calderoncita" entrevistado por el portal Argentino "La Política On Line".

Columnistas: Dra. Karina Rocha 3 / Matías Pascal 5 / Eduardo Rivera 6 / Luis Montiel 8
Javier Cruz de la Fuente 11 / Ricardo Perete 16 / Miguel Ángel García 23

Hillary Clinton se convierte en la primer mujer candidata a la Casa Blanca

» La ex primera dama, ex senadora, y ex secretaria de Estado de EU, por el partido Demócrata a la presidencia de ese país.

P. 13

Arrodillada, clama ayuda a Osorio Chong; secuestraron a su hija

» "¡Señor, se lo suplico, por favor, es mi hija, la secuestraron!" fueron palabras de María Guadalupe Vargas Bolaños, quien se arrodilló ante el titular de Segob

P. 7

Moreno Valle multiplicó la pobreza de los poblanos

» Chiapas, Oaxaca, Guerrero y Puebla, tienen niveles de pobreza superiores al 50% de su población, de acuerdo a datos del INEGI

P. 23

Verduguillo

(DONDE LA VERDAD SE FIRMA Y SE AFIRMA)
JAVIER CRUZ DE LA FUENTE

Gabino Cué arremete contra comerciantes, pero le tiembla la mano para aplicar la ley a la Sección 22.

Nuevamente ayer martes, los beligerantes y violentos integrantes de la Sección 22 de la Coordinadora Nacional de los Trabajadores de la Educación (CNTE) volvieron a las andadas aplicando de nuevo sus acciones delictivas en el estado de Oaxaca, han vuelto a bloquear la autopista Oaxaca-Puebla, a la altura del pueblo de Asunción Nochixtlán, volvieron a bloquear el cfucero de Hacienda Blanca y el aeropuerto internacional "Benito Juárez", así como en la región del Istmo de Tehuantepec donde instalaron varios bloques carreteros al igual que en otras regiones de la entidad, y aquí no se vio la mano firme, dura y decidida del valiente y envalentonado gobernador de "Paz y Progreso", Gabino Cue Monteagudo, sí, ese que el pasado lunes le salió lo hombrécito y ordenó a su policía estatal que arremetiera con todo, contra un grupo de comerciantes establecidos que protestaron en el Auditorio Guelaguetza, durante la Festividad del Lunes del Cerro, quienes simplemente le decían en cartulinas, pancartas y mamparas que a 70 días del conflicto político de la CNTE, el gobierno nos ha restringido y suspendido los derechos fundamentales de todos los ciudadanos, libre tránsito, derecho al trabajo, a la salud y a la educación, etc, ante esto, decían las pancartas, mamparas y cartulinas, exigimos solución inmediata, se han cerrado cientos de negocios, se han perdido cientos de empleos, se han perdido vidas de personas, queremos trabajar y transitar libremente, exigimos apliquen el Estado de derecho, urge solución inmediata, por un Oaxaca en paz y firmaban, Ciudadanos Afectados, esta protesta hizo estallar en cólera al Gobernador del Cambio, y con las vísceras e hígado, se quitó los calzones que siempre trae y se puso el pantalón de valiente y ordenó aplicar todo el peso de la ley a los manifestantes, encabezados por Esther Merino, y de inmediato la Policía estatal arremetió contra ellos para jalonearlos, golpearlos, y arrebatarles las cartulinas, pancartas y mamparas con las que se manifestaban; aquí, Gabino Cué sí tuvo huevos para ordenar a la Policía del estado aplicar la ley a un grupo aproximado de 30 comerciantes establecidos que exigían trabajar libremente, pero cuando los energúmenos maestros volvieron a las andadas en la entidad, Cue Monteagudo volvió hacerse como el tío Lolo, y ha volvió a esconder la cabeza entre las patas como el avestruz, aquí sí no ordenó aplicarle la ley a estos parásitos que siguen haciendo de las suyas, enterrando la economía estatal.

jcruzdelafuente@gmail.com

Concluye reunión de mesas seccionales de CNTE y SG

■ Integrantes de la disidencia y de la Comisión Nacional de Mediación continuarán las pláticas, en la Secretaría de Gobernación

LINO CALDERÓN/REPORTERO
LATARDEMEX@YAHOO.COM.MX

Luego de varias horas de negociación culminaron las reuniones entre miembros de la Coordinadora Nacional de Trabajadores de la Educación (CNTE) y funcionarios de la Secretaría de Gobernación, y que fue por separado que tuvo el subsecretario de Gobierno de esa dependencia, Luis Enrique Miranda Nava, con diferentes secciones del magisterio disidente.

Como parte de la mesa política entre la Secretaría de Gobernación y la CNTE el funcionario se reunió por sección por sección con los docentes para atender los casos particulares en cada uno de los estados.

En principio se reunió con la Sección 7, de Chiapas; después, con la 14 de Guerrero y la 9, de la Ciudad de México, la 18 de Michoacán, y finalmente, con la 22 de Oaxaca, con quien se analizó la situación del secretario general de esa sección Rubén Núñez detenido desde hace más de un mes.

Al cierre de estas reuniones los profesores seguían en negociaciones, ya de manera general, con funcionarios de la Secretaría. En



Durante la negociación con el titular de Segob, Miguel Ángel Osorio Chong, estas mesas se analiza resolver las "consecuencias" que han dejado la implantación de la Reforma Educativa: detenciones de integrantes de la CNTE, ceses y despidos, retención de salarios y otro tipo de sanciones para los educadores que participan en el movimiento contra las reformas y quienes se negaron a participar en la evaluación docente.

Alrededor de las cinco de la tarde, el subsecretario de Gobierno, Luis Enrique Miranda, comenzó a dialogar por separado con los profesores disidentes.

En esta sesión esperan ya respuestas del Gobierno Federal en torno a sus demandas para abrogar la Reforma Educativa.

La reunión con maestros

de la CNTE y el subsecretario de Gobierno de la Segob, concluyó después de siete horas.

Antes de que iniciaran esos encuentros donde se abordaron los temas particulares de cada entidad, el subsecretario de Derechos Humanos, Roberto Campa Cifrián, se reunió con los maestros, a quienes les informó sobre el avance de los acuerdos y la investigación sobre los enfrentamientos ocurridos el 19 de junio pasado en Nochixtlán, Oaxaca.

Negociaciones de la SEP sólo son simulación: CNTE

A su vez maestros aseguran que la Secretaría de Educación Pública (SEP) sólo ha realizado una simulación de negociación con la comisión de docentes en la Ciudad de México, que permanece en plantón desde hace varios meses.

Lo anterior lo dieron a conocer a los padres de familia y maestros de la comunidad de Alpuyea, municipio de Xochitepec, donde refieren que "en realidad no tienen voluntad de modificar nada de la evaluación, ni de la Reforma Educativa, mucho menos abrogarla.



Comisión negociadora de la Coordinadora antes de entrar a las "mesas".

Nochixtlán: huyeron niños ante agresión con gas PÁG. 8

EL GRÁFICO

EL PRIMER DIARIO DE LA MAÑANA

\$4



ESPECIAL

ESPECIAL

LO HALLAN EN LA FOSA DE CLAVADOS DEL DEPORTIVO FRANCISCO I. MADERO. PÁG. 3

POLICÍA DESNUDO

AHOGADO



Juliana
De modelo a
traficante
PÁG. 22

PHOTO EL GRÁFICO

ATACAN DE MOTO A MOTO



Balean y derriban a dos jóvenes, en Tepito. PÁG. 6



Mujer g, relájate



Se insultan en la red
PÁG. 23

ESPECIAL

D

AL DÍA

Miércoles, 27 de julio de 2016

ASEGURA OMBUDSMAN DE OAXACA

En operativo del pasado 19 de junio, la Policía Federal lanzó gas lacrimógeno a niños e impidió que hospital atendiera a heridos



EDWIN HERNÁNDEZ EL GRÁFICO

PROFESORES retuvieron ayer en Oaxaca vehículos de empresas que consideran transnacionales.

Polis se mancharon en Nochixtlán

Alberto Morales

EL DEFENSOR DE los Derechos Humanos del Pueblo de Oaxaca (DDHPO), Arturo Peimbert, acusó que durante el operativo policiaco del 19 de junio pasado en Nochixtlán se cometieron excesos y violaciones graves a los derechos humanos por parte de autoridades federales contra los pobladores y niños de esa localidad.

En una reunión de trabajo con la Comisión de Seguimiento al caso Nochixtlán, Peimbert Calvo dijo que se debe conocer el objetivo del operativo del pasado 19 de junio, donde perdieron la vida ocho personas, porque 15 minutos después de la incursión de la Policía Federal para liberar la carretera, los agentes avanzaron hacia el centro de la comunidad y a la colonia 20 de noviembre, donde tuvieron que huir unos 30 menores que estaban en una escuela protegiéndose del gas lacrimógeno.

"Los niños dijeron que se pusieron pecho tierra y se cubrieron con la tierra porque sentían que morían con el gas que estaban

Así lo dijo

"Los niños dijeron que se pusieron pecho tierra y se cubrieron con la tierra porque dijeron que sentían que morían con el gas que estaban respirando. Una madre les ayudó a encontrar una vereda para huir".

ARTURO PEIMBERT
Defensor de los Derechos Humanos de Oaxaca

respirando. Una madre les ayudó a encontrar una vereda para huir y se van hasta la comunidad vecina de Sinaxtla.

"Nos parece que esto es gravísimo, desde la perspectiva de derechos humanos, nos parece impensable, que tuviera que huir población infantil por la incursión policiaca, es un tema inhumano por parte de quienes operaron esta incursión", aseguró.



OSCAR LEÓN EL GRÁFICO

LOS MAESTROS prohibieron el paso a Tuxtla Gutiérrez.

Reactivan bloqueos

Maestros de la Coordinadora Nacional de Trabajadores de la Educación (CNTE) reactivaron los bloqueos en Oaxaca y Chiapas, en el marco de la octava mesa de diálogo con la Secretaría de Gobernación.

En Chiapas, los profesores impidieron el paso en las dos entradas principales de Tuxtla Gutiérrez, en protesta contra la reforma educativa.

Mientras que en Oaxaca, los docentes de la Sección 22 retuvieron al menos 20 unidades de transporte de mercancías y se instalaron cerca del Aeropuerto, donde bloquearon de manera parcial el tránsito de vehículos.

En Asunción Nochixtlán nuevamente cerraron de forma intermitente el paso de la supercarretera que conduce a Puebla y México. **I. García**

DE FRENTE. El ombudsman de Oaxaca señaló que de acuerdo con los testimonios, no se usaron los protocolos para el uso del gas lacrimógeno que señalan que éstos se deben lanzar en "parábola" para no lastimar a la población, y hay evidencias que se hizo de manera frontal.

Peimbert aseguró que según cifras preliminares la Defensoría cuenta con 198 heridos, 155 de ellos son civiles y 43 son policías, de los cuales 84 fueron por disparos de armas de fuego. Expresó que 23 lesionados ya están en hospitales de alta especialidad, pero muchos de ellos no han acudido a recibir ayuda por temor a ser criminalizados.

Dijo que también hay evidencias de que en un hospital comunitario de Nochixtlán, tomado por la Policía Federal el día de los hechos, impidieron al personal médico que atendiera a la población, "ni en estado de guerra se ven estos problemas", además que hubo una actitud "inquisitoria" a quienes lograron la atención médica.

El defensor de derechos humanos criticó que ante la Comisión Ejecutiva de Atención a Ví-

Por partes

→ Ayer se realizó la octava mesa de negociación entre la Segob y la CNTE. La reunión duró más de siete horas, donde autoridades atendieron por separado a las diferentes secciones de la disidencia.

timas (CEAV) han encontrado grandes barreras, que hace la "revictimización" de los pobladores de Nochixtlán, por lo que pidió un punto de acuerdo para atender a lesionados, así como a las familias de los muertos.

La diputada Mariana Benítez (PRI), cuestionó al ombudsman de Oaxaca si lo expuesto ante los legisladores es su posición personal, la que le han contado sus compañeros, o es ya una conclusión.

"Si fuera una conclusión también me preocuparía porque no es competencia de la defensoría dado que atrajo esta investigación la CNDH", expresó.

IMPACTO

EL DIARIO

www.impacto.mx

EDICIÓN 3908

AÑO XII CIUDAD DE MÉXICO, MIÉRCOLES 27 DE JULIO DE 2016

#impactoeldiario

@impactomx

\$3 PRECIO AL PÚBLICO

> 'LAS EVALUACIONES Y OPINIONES DE MAESTROS, SUPERVISORES, NOS OBLIGAN NECESARIAMENTE A REVISAR LAS CONDICIONES POR REGIÓN Y ENTIDAD FEDERATIVA', INDICA

PLANTEA CONAGO AJUSTES A LA REFORMA EDUCATIVA

POLÍTICA.- En reunión con Aurelio Nuño, titular de la SEP, señala que el diálogo es la herramienta para alcanzar consensos. "No hacerlo es dar paso a la cerrazón autoritaria e insistir en la imposición de la voluntad de algunos sobre el interés de todos".

Reunión es parte de foros nacionales sobre el tema. **SEGOB Y CNTE SE SIENTAN 7 HORAS MÁS >04 y 05**



HILLARY ES YA LA PRIMERA MUJER CANDIDATA A LA PRESIDENCIA DE EU

>07



LOS MALOSOS

> Inegi acusó a pobres según Cereval; PAN y PRD, encub... PRI, feliz

>03



GOBERNADORES APOYAN 5 EJES DE NUEVO MODELO



LLAMA OSORIO CHONG A MUJERES A DENUNCIAR VIOLENCIA EN SU CONTRA

El titular de la Segob atiende personalmente a señora que denuncia secuestro de su hija

>09



NACIONAL POLÍTICA

>05

EL SME ANUNCIA FIN DEL CONFLICTO CON EL GOBIERNO

Catorce mil 500 ex trabajadores recibirán indemnización

>11

NACIONAL DINERO

>09

POR 'VINAGRE' EXTRA analizan 12 mil latas de "La Costeña"; empacadora de Chile sería multada por cerca de \$1 millón

REXMEX

PURGATORIO

Un ajuste bien vale 100 desbloqueos...



@impactomx
#impactoeldiario



La delegación está compuesta por los subsecretarios para Asuntos Multilaterales y Derechos Humanos de la cancillería, Miguel Ruiz Cabañas Izquierdo, y de Derechos Humanos de la Segob, Roberto Campa Cifrián, además del subprocurador de Derechos Humanos, Eber Omar Betanzos Torres

> ANTE LA CIDH SOBRE MEDIDAS CAUTELARES POR CASO IGUALA

Llevarán acuerdos con padres de 43

LAS REUNIONES CONVOCADAS POR LA COMISIÓN INTERAMERICANA DE DERECHOS HUMANOS TENDRÁN LUGAR EN SU SEDE EN WASHINGTON DC, DEL 27 AL 29 DE JULIO

⇒ CASO IGUALA
IMPACTO | REDACCIÓN

Una delegación de alto nivel del Gobierno de la República viajará a Estados Unidos para presentar a la CIDH los acuerdos alcanzados con los padres de los estudiantes de Ayotzinapa desaparecidos y con sus representantes legales.

Las reuniones convocadas por la Comisión Interamericana de Derechos Humanos (CIDH) tendrán lugar en su

sede en Washington DC, del 27 al 29 de julio, detallaron en un comunicado conjunto las secretarías de Gobernación (Segob) y de Relaciones Exteriores (SRE), así como la Procuraduría General de la República (PGR).

En ellas será definido el seguimiento a las medidas cautelares dictadas por ese organismo en el caso de los alumnos de la Escuela Normal Rural "Raúl Isidro Burgos" de Ayotzinapa, en Guerrero, que permanecen como desaparecidos desde el 26 de septiembre de 2014.

La delegación está compuesta por los subsecretarios para Asuntos Multilaterales y Derechos Humanos de la cancillería, Miguel Ruiz Cabañas Izquierdo, y de Derechos Humanos de la Segob, Roberto Campa Cifrián, además del subprocurador de Derechos Humanos, Eber Omar Betanzos Torres.

Los representantes gubernamentales presentarán los acuerdos alcanzados en varias reuniones con los padres y representantes legales de los jóvenes, sobre los principales

componentes del seguimiento a las medidas cautelares, entre ellos sus objetivos, composición, funcionamiento y financiamiento.

Con base en estos acuerdos, corresponde ahora a la Comisión Interamericana de Derechos Humanos (CIDH) dictar las acciones correspondientes para el cumplimiento de las medidas cautelares en el llamado caso Iguala.

"El Gobierno de México reitera su compromiso indeclinable con la promoción y protección de los derechos

humanos, así como su voluntad de seguir cooperando con la CIDH para la investigación de este caso, la búsqueda de los estudiantes desaparecidos y la atención a las víctimas", subrayaron en el texto.

México "continuará desplegando todos los esfuerzos necesarios para resolver la lamentable desaparición de los estudiantes y llevar ante la justicia a todos aquellos que resulten responsables", concluyeron la Procuraduría, la cancillería y la Secretaría de Gobernación.

Realizarán protestas contra Mancera el 11 de agosto

RESULTA QUE 40 MIL ANTORCHISTAS HARÁN MANIFESTACIONES PORQUE EL GOBIERNO DE LA CDMX REPRIME Y NO RESUELVE

Una movilización con 40 mil ciudadanos para el 11 de agosto, al Zócalo Capitalino, anunció en conferencia de prensa Javier Montaña Vega, miembro del Comité Estatal del Movimiento Antorchista en la Ciudad, debido a que el pasado 5 de febrero, el Gobierno de la CDMX demolió los hogares de más de 300 familias del predio La Ciénega de la delegación Tláhuac, para favorecer los intereses de la transnacional Walmart, además tiene secuestrados 6 millones de pesos que fueron gestionados hace cuatro años en el Congreso de la Unión por los diputados antorchistas, destinados para construir la secundaria

Wenceslao Victoria Soto, y que por normalidad fueron entregados en su momento al gobierno capitalino, quien los retiene sin justificación alguna.

"La respuesta a nuestras demandas ha sido mínima y a cuentagotas; a últimas fechas hemos sido víctimas de la represión por parte del Gobierno de la Ciudad encabezado por Miguel Ángel Mancera, como el 5 de abril pasado una treintena de nuestros compañeros fue golpeada cuando realizaba un mitin pacífico en las afueras de las oficinas del Jefe de Gobierno, varios aún presentan heridas serias. Además de la negativa para dar soluciones concretas a las demandas que se han

planteado, que no son un lujo, sino la necesidad de familias muy marginadas", manifestó Montaña Vega.

Dijo que "Preguntamos: aparte de las marchas, ¿qué otros recursos son válidos para los ciudadanos con necesidades de obras y servicios que por ley toca a las autoridades resolver cuando éstas se niegan y los violentan por pedir su derecho? Si ya probamos con acudir a las oficinas de Mancera de manera pacífica para pedir soluciones concretas a las demandas planteadas en tiempo y forma y sólo recibimos represión.

"Siguen firmes y sin solución nuestras siguientes demandas, ya bien

conocidas por el gobierno de la capital: 1) Restituirles sus casas a 300 familias muy humildes, demolidas por la administración mancerista para beneficiar a la transnacional Walmart en el predio La Ciénega, de Tláhuac. 2) Construcción de viviendas para precaristas, comprometidas desde el año antepasado. 3) Conexión de la electrificación de la comunidad de Tiziclipa, en Xochimilco, obra gestionada por Antorcha al costo de 7 millones de pesos y terminada desde hace un año. 4) Construcción de la Esc. Secundaria Wenceslao Victoria de la delegación Gustavo A. Madero, de la cual desde hace 4 años el gobierno de la ciudad retiene 6 millones de

pesos. 5) Regularización de colonias en las delegaciones de Tláhuac, Xochimilco, Tlalpan y Milpa Alta, muchas de ellas con dictamen positivo y a las cuales desde hace 15 y más años se les niegan criminalmente los servicios más elementales, entre otras".

El líder social dijo que ante esta situación no les queda más remedio que nuevamente salir a las calles el próximo jueves 11 de agosto, con 40 mil antorchistas, que exigirán a una sola voz cumplimiento al deber del Gobierno de la Ciudad de México, para atender las necesidades de sus gobernados y cese a la represión que se ha sostenido en contra del Movimiento Antorchista.

Graco, inepto y mentiroso



Debido a la inoperancia del gobierno de Morelos, la entidad ocupa los primeros lugares nacionales en inseguridad pública, pobreza, atraso escolar, corrupción y nepotismo; el Consejo Ciudadano para la Seguridad Pública y la Justicia Penal (CCSPJP) destacó a este estado como el más violento de México y Cuernavaca, Morelos, la ciudad con mayores índices de inseguridad. ➔ 3

Hillary Clinton hace historia; primera mujer en disputar la presidencia de Estados Unidos ➔ 4

Clima



23° 13°

Dollar



\$19.07

Hoy no circula

Rojo 3 y 4



METRÓPOLI

Llevan a cabo estudios de audiometría para la detección de deficiencia auditiva

Leonardo Juárez R.

A fin de prevenir y atender los problemas de deficiencia auditiva o sordera, la Secretaría de Salud (Sedesa) a través del Hospital General Tláhuac cuenta con el servicio de audiología, donde se realiza la detección de este padecimiento asociados a causas multifactoriales, por ejemplo degenerativas, metabólicas, vasculares, por edad, así como por una prolongada exposición al ruido.

Al respecto, la doctora Ariadna Cadena Almaraz, responsable del área de Comunicación Humana de dicho nosocomio mencionó que las pruebas de audiometría, consisten en mantener al paciente en una sala amortiguada, donde se les coloca un auricular para registrar el grado de incapacidad que tiene el paciente a través de diversos niveles de sonidos.

Explicó que los casos más frecuentes que se atienden en el servicio de audiología de dicho nosocomio, son aquellos que han estado expuestos por horas o años a los altos niveles de sonido, por ejemplo aquellos que laboran en fábricas y talleres como carpinteros y herreros, o quienes están expuestos al ruido ambiental como los choferes de transporte público.

Señaló que una vez que se establece el diagnóstico y las recomendaciones médicas, dependiendo del grado de afectación en la audición, el paciente es referido a otros servicios especialidad, o en su caso para la práctica de cirugía o colocación de un auxiliar auditivo.

Recomendó a quienes se encuentren en esta situación, usar protectores auditivos industriales, "en ocasiones la persona llega a acostumbrarse y no lo percibe, el oído es capaz de habituarse e ignorar la molestia, pero cuando la exposición es prolongada el daño es mayor, pues esto puede provocar estrés, irritabilidad, trastornos del sueño, mala memoria y falta de atención; así como aumento de la presión arterial, alteración respiratoria, dolor de cabeza, tensión muscular, zumbidos y pérdida auditiva". Asimismo, la Secretaría de Salud del gobierno de la CDMX recomienda acudir al Centro de Salud para una valoración, en su caso ser referido con el especialista al segundo nivel de atención y recibir el tratamiento oportuno.



Quienes padecen más esta enfermedad son carpinteros y herreros, o quienes están expuestos al ruido ambiental como choferes de transporte público.

Denuncian abusos en la Comisión de Gobierno de la Asamblea Legislativa

Trabajadores de estructura de la Asamblea Legislativa de la Ciudad de México, denunciaron que son víctimas de la voracidad que muestran los integrantes de la Comisión de Gobierno, que encabeza el perredista Leonel Luna Estrada, lo que afecta considerablemente el sustento para su familia.

Expusieron que actualmente existe un gran descontento debido a la decisión unilateral de la mesa directiva de la Comisión de Gobierno, de no pagar las aportaciones de productividad que semestralmente le corresponden a dicho personal.

Mencionaron que esta determinación de la citada comisión, obedece a la ambición y

voracidad de contratar más asesores por honorarios, motivo por el cual se gastaron los recursos originalmente destinados al bono de productividad, por lo que en el recinto legislativo de Donceles y Allende, no les quedó otra que echar mano de los recursos aprobados para el pago de la productividad, sin consultarle a nadie, mucho menos a los directamente afectados.

Comentaron, "mientras todos se echan la bolita, los trabajadores se siguen organizando para exhibir si las ansias y ambiciones por tener más recursos sólo son de uno, de dos o varios integrantes del máximo órgano de gobierno legislativo".

Los jóvenes de la CDMX tienen garantizado el financiamiento de sus proyectos

El secretario de Desarrollo Económico (Sedeco), Salomón Chertorivski, afirmó que todos los jóvenes emprendedores de la capital tienen garantizado el financiamiento para iniciar su proyecto, al tiempo en que afirmó que una de las prioridades es atender a este sector, por lo que el gobierno puede coadyuvar para incrementar las probabilidades de éxito de los emprendedores con información, cursos de capacitación, formación, facilidades en trámites, permisos y financiamiento.

Tras impartir la conferencia "Atrévete a emprender" en una universidad privada de la metrópoli, mencionó que para apoyar a jóvenes emprendedores se creó el primer fondo de capital semilla en el país, el cual está a dis-

posición de las Start Ups capitalinas.

Explicó, casi 100 mil jóvenes de preparatoria y universidad se han acercado a la Sedeco y al Fondo para el Desarrollo Social (Fondeso) con un proyecto emprendedor, de ahí la importancia de establecer relación con importantes centros de emprendimiento del mundo e insistió que el secreto es atreverse a emprender las veces que sea necesario para que el negocio tenga éxito.

Recalcó, el emprendedor necesita combinar el idealismo y racionalidad para construir la posibilidad de desarrollar un negocio, "México, necesita que muchos más jóvenes se atrevan a emprender, porque se requieren más negocios que generen riqueza".



México necesita que muchos más jóvenes se atrevan a emprender.

Se normaliza paso vehicular en zonas inundadas por tromba

El Sistema de Aguas (SACMEX) dio a conocer que en varias arterias afectadas por el torrencial aguacero de la tarde-noche del lunes, se restableció la vialidad luego de disminuir el nivel de agua.

Mencionó que personal de la Secretaría de Protección Civil capitalina, del SACMEX y del Heroico Cuerpo de Bomberos atendieron las afectaciones reportadas por la precipitación pluvial.

Indicó que se registraron encharcamientos en diferentes puntos de la capital como: Anillo Periférico esquina con Calzada Ignacio Zaragoza colonia Pantitlán, Avenida Canal de Tezontle esquina 22 de Diciembre de 1860, colonia Cuchilla del Moral, Avenida 412 esquina Avenida 608, colonia San Juan de Aragón IV Sección, Calle 7 esquina Puebla colonia Pantitlán.

Calzada Ignacio Zaragoza esquina Avenida Central colonia Pantitlán, Calzada Ignacio Zaragoza esquina Agua Caliente colonia Pantitlán, Hangares Aviación esquina Correos y Telégrafos colonia Federal, Insurgentes Sur esquina Maricopa colonia Insurgentes Mixcoac, Circuito Interior esquina Eje 1 Norte colonia Santa María La Ribera.

Avenida Canal de Tezontle esquina Encomenderos colonia Paseos de Churubusco,

Calzada Ignacio Zaragoza esquina Crisóstomo Bonilla colonia Juan Escutia, Circuito Interior esquina Marina Nacional colonia Verónica Anzures, Fray Servando Teresa de Mier esquina Lázaro Pavia colonia Jardín Balbuena, Ferrocarril de Cintura esquina Mineros colonia Morelos, Fray Servando Teresa de Mier esquina Francisco del Paso y Troncoso colonia Jardín Balbuena, Avenida Chapultepec esquina Insurgentes Sur colonia Roma Norte

Asimismo, se reportó en la Aripilación San Marcos, delegación Xochimilco la caída de una rama de pino de aproximadamente dos metros de largo por 10 centímetros de diámetro. En la colonia Juárez, se desprendió una rama de ocho metros de longitud por 40 cm de diámetro de un árbol de 12 metros de altura; al caer solo ocasionó afectación en vialidad.

En el bajo puente de Circuito Interior esquina Marina Nacional, a consecuencia de la insuficiencia de drenaje en el deprimido vial; se presentó un encharcamiento de 40 cm de tirante por 20 metros de longitud afectando el carril extrema derecha de los carriles al sur de la vialidad. El gobierno de la CDMX exhorta a los automovilistas a conducir con precaución y respetar las señales de tránsito.

MALA NOTA
FITCH RATINGS REDUJO LAS CALIFICACIONES DE PEMEX Y CFE POR UN CAMBIO DE METODOLOGÍA.



CONFISCAN 12 MIL LATAS A LA COSTEÑA

ANALIZA COPRISEM, SI HAY ORINA EN LOS CHILES MULTARÁ A LA FIRMA HASTA CON UN MILLÓN 121 MIL PESOS.

EL FINANCIERO

AÑO XXXV N°9641 · CIUDAD DE MÉXICO · MIÉRCOLES 27 DE JULIO DE 2016 · \$10 M.N. · elfinanciero.com.mx

EN ALIANZA CON **Bloomberg**

Pararía.CNTE a la siderurgia

Pérdidas. Arcelor Mittal, DeAcero y otras perdieron 700 mdp en una semana

La producción acerera pararía parcialmente si para el 4 de agosto no se levantan los bloqueos de la CNTE que impiden el transporte de producto e insumos.

A una semana del bloqueo a las vías férreas, las empresas instaladas en Michoacán, como Arcelor Mittal, DeAcero y otras han perdido 700 millones de pesos. "Y podría ser más", alerta la Canacero, que dice están en riesgo 17 mil empleos.

El bloqueo, destaca, impide el transporte diario de más de 20 mil toneladas de insumos para el acero.

El puerto de Lázaro Cárdenas es el más afectado. El secretario de Desarrollo Económico del estado, Antonio Soto, dijo que hay 2 mil 500 contenedores inmovilizados. —Arel Sánchez/ Arturo Estrada—PÁG.33—

ASÍ LO DIJO

Podría paralizarse la industria automotriz asentada en la región del Bajío".

GUILLERMO ROSALES DIRECTOR GENERAL ADJUNTO DE LA AMDA



Raspadas

► Miles de toneladas anuales

Empresas de acero ubicadas en Michoacán afectadas por la CNTE.

| | |
|------------------------------|---|
| Empresa | <ul style="list-style-type: none"> • Arcelor Mittal • DeAcero |
| Capacidad producción* | <ul style="list-style-type: none"> • 6,800 • 3,000 |
| Producto | <ul style="list-style-type: none"> • Planos • Alambre industrial |
| Ubicación | <ul style="list-style-type: none"> • Arcelor Mittal Lázaro Cárdenas • DeAcero Morelia |

FUENTE: Canacero, Arcelor Mittal y DeAcero

MEDICIÓN

TIENEN ACUERDO INEGI Y CONEVAL

Coneval e INEGI limaron asperezas. Los titulares de ambos organismos, Gonzalo Hernández y Julio Santaella, ratificaron en comparencias por separado ante diputados y senadores, la creación de un grupo de trabajo técnico que revise el MCS 2015 y los cambios del INEGI. Tras el conflicto se determinó no publicar el indicador de pobreza hasta que haya comparabilidad en el tiempo. —PÁGS. 4 Y 58

SE RECUPERA

PÁG. 11

Impulsan la actividad económica, en mayo, los servicios financieros y el comercio, destaca INEGI.

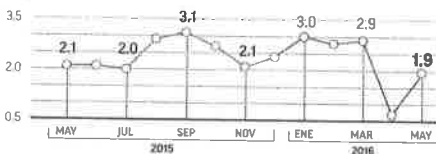

FUENTE: INEGI CON CIFRAS DESESTACIONALIZADAS

PIDE SEGOB DENUNCIAR. LA MUJER NO DEBE TOLERAR AGRESIONES.
OSORIO CHONG. PÁG. 57

RUMBO A CASA BLANCA
ELECCIONES EE 2016

HILLARY CLINTON
HACE HISTORIA ASEGURA BILL CLINTON ES UNA LIDER NATURAL
Hillary Clinton hizo historia. Es la primera mujer que va por la presidencia de Estados Unidos. Ayer fue elegida candidata del Partido Demócrata. Su esposo y socio político, Bill Clinton, cerró la noche y dijo que será la primera mujer en la oficina oval.

PÁG. 62

Respalda Conago 'tropicalizar' pruebas a profes

La Conago decidió apoyar la propuesta de la SEP sobre el nuevo modelo educativo, siempre y cuando se revise la evaluación y se adecue a las regiones y entidades federativas.

En la reunión que sostuvieron ayer en la SEP, 25 gobernadores se comprometieron a impulsar cinco puntos: apoyar la reforma educativa, ratificar el diálogo como herramienta de acuerdos, revisar las evaluaciones y respaldar el nuevo modelo.

Lograron que la SEP abriera el periodo de consulta de los foros un mes más, es decir, ahora terminará a finales de septiembre. —Mariana León—PÁGS. 54 Y 55

YOTRAVEZ RECHAZAN TODO

Tras la reunión que tuvieron maestros con Luis Enrique Miranda, subsecretario de Gobernación, acusaron al gobierno de tener un doble discurso, pues promueven el modelo educativo, no avalado por ellos, y la Conago lo aprueba en fast track. Hoy sigue el diálogo en Bucareli.

MANUEL NAVA / PÁG. 52

EXPULSARÁN AL DIPUTADO DE MORENA QUE DIO MÁS DEUDA A GRACO RAMÍREZ

ZACATECAS

REVISARÁ ACCIONES Y PROGRAMAS
El presidente Enrique Peña Nieto se comprometió a favorecer el bienestar social de los zacatecanos. —PÁG. 59—

CHICHIS VS. UÑAS 51

MIÉRCOLES 27 DE JULIO DEL 2016. VALLE DE MÉXICO.

metro

LA VOZ DE LA METRÓPOLI

EN LA MÉXICO-PUEBLA

LO JALA LA CURVA

**VUELCA CAMIÓN TENDIDO Y EL CHOFER FALLECE
TRAS SALIR CATAPULTADO** SEGURIDAD 16



RESCATE

A más de 5 metros de profundidad estaba el hombre.

AZUL PROFUNDO

**HALLAN CADÁVER DE AGENTE DESNUDO
EN UN DEPORTIVO DE IZTAPALAPA** 18

\$8
56 PÁGS.



610972000214

Alberto Neri

OVACIONES

MIERCOLES 27 DE JULIO DE 2016 | NUMERO 24193 AÑO LXIX

http://www.ovaciones.com

No hay base estadística comparativa

Pospone el Coneval medición de pobreza

Crean grupo para revisar cambios en el levantamiento

POR RITA MAGAÑA y agencias

El Consejo Nacional de Evaluación de la Política de Desarrollo Social (Coneval) no publicará en el plazo anunciado la medición de pobreza 2015 a nivel nacional y por entidad federativa ni su evolución, debido a que no hay condiciones actuales de comparabilidad con años anteriores. El Coneval y el Instituto Nacional de Estadística y Geografía (Inegi) establecerán un grupo técnico de trabajo que revise los detalles del Módulo de Condiciones Socioeconómicas (MCS-2015), que incluya los cambios operativos para la captación del ingreso adaptados por el Inegi.

Explicaron que ese grupo evaluará la posibilidad de poner a disposición de Coneval un instrumento comparable entre 2015 y los años anteriores, con el objetivo de contar con la evolución histórica de la medición de la pobreza.

El grupo técnico de trabajo Inegi-Coneval también buscará fortalecer la coordinación y colaboración durante el proceso del levantamiento de la Encuesta Nacional de Ingresos y Gasto de los Hogares (ENIGH-2016) y las encuestas subsiguientes, así como procurar la comparabilidad de ésta con años previos, que permitirán continuar la serie histórica que habla desde 2008.

“Esos trabajos serán informados oportunamente a la opinión pública, ya que es fundamental transparentar las acciones a seguir para lograr certidumbre en la informa-

CAMBIOS OPERATIVOS



Pobreza 2015 a nivel nacional, por entidad federativa y su evolución quedan en suspenso.

Los trabajos serán informados oportunamente a la opinión pública, ya que es fundamental transparentar las acciones a seguir para lograr certidumbre en la información que generan ambas instituciones técnicas”.

Comunicado conjunto Coneval-Inegi

Viven más de 3 millones con un salario mínimo: CNDH

Más de 3 millones de trabajadores mexicanos perciben un salario mínimo al día, ingreso calificado como insuficiente para garantizar una vida digna, consideró ayer la Comisión Nacional de los Derechos Humanos (CNDH) en un informe presentado al Congreso de la Unión.

“El salario constituye uno de los derechos de toda persona que trabaja para un tercero, a través del cual puede disfrutar de una

vida digna”, afirma.

Los ingresos de una persona le deben permitir que cubra sus necesidades básicas de alimentación, vivienda, salud, educación, entre otras, no sólo para sí misma, sino también para su familia. “Por lo que tal derecho está relacionado directamente con el goce y la satisfacción de diversos derechos humanos”, precisa el documento titulado Salario mínimo y derechos humanos, elaborado

por la CNDH.

En el reporte dirigido a los integrantes de la Comisión Permanente del Congreso de la Unión, el ombudsman recordó que la Organización para la Cooperación y el Desarrollo Económicos (OCDE) reconoció en 2013 que México era la segunda nación dentro de dicha organización con el salario mínimo general más bajo.

Ver página 4

ción que generan ambas instituciones técnicas”, señalaron.

Desde 2007, INEGI y Coneval han trabajado de manera conjunta en los diseños conceptual y esta-

dístico del Módulo de Condiciones Socioeconómicas (MCS).

Ese módulo es un instrumento para caracterizar aspectos socioeconómicos, incluido el ingreso de las

familias mexicanas, lo cual permite que el Coneval, con rigor técnico, estime los indicadores de pobreza de nuestro país.

Ver página 4

Cierra SME conflicto; acepta indemnización

Luego de siete años de resistencia, el líder del Sindicato Mexicano de Electricistas (SME), Martín Esparza, dijo por terminado el conflicto derivado de la extinción de Luz y Fuerza del Centro (LyFC) implementada

por el gobierno de Felipe Calderón.

Al término de una reunión con el subsecretario de Gobierno de la Secretaría de Gobernación (Segob), Luis Enrique Miranda Nava; Esparza dijo que unos 14 mil 500 ex trabajadores

de LyFC recibirán el pago de la indemnización que entonces no aceptaron.

“Sí, esta ya es la etapa final para dar por concluida esta negociación que, lo hemos dicho, es una negociación transitoria”, indicó.

Recordó que desde noviembre del año pasado ya está en operación la Generadora Fénix, filial creada por Grupo Mota-Engil para operar junto con el sindicato de electricistas.

Ver página 4

Impidió PF ayuda a heridos en Nochixtlán

OAXACA, Oax.- Luego de los enfrentamientos registrados el pasado 19 de junio en el municipio de Nochixtlán, la Policía Federal impidió que los heridos fueran atendidos, acusó ayer el titular de la Comisión de Derechos Humanos del Pueblo de Oaxaca, Arturo Peimbert Calvo.

Aseguró que los elementos federales impidieron que los heridos de la comunidad fueran atendidos en el hospital comunitario, algo que, asegura, no se ve “ni en estado de guerra”.

“Esto genera, por supuesto, mucho miedo en la población; llegaban a quererse atender. Ni en estado de guerra se ven este tipo de proble-

mas, sí llegan a tratar de atenderse los heridos y simplemente no pueden porque se los imposibilita este grupo de policías”, aseguró.

En una reunión de trabajo con los integrantes de la comisión de legisladores del Congreso de la Unión este martes, Peimbert Calvo puso en duda, ante diputados como a senadores, la versión oficial que indica que la policía intentó quitar un bloqueo.

“De haber tenido esa intención, se hubieran evitado los hechos de violencia que hoy conocemos, ya que durante los primeros 15 minutos se logró ese objetivo”, expresó. Ver página 5

LINCHADO Y MUERTO



VERACRUZ, Ver.- Un asaltante murió luego de ser sacado del hospital y linchado por pobladores del municipio de Zongolica. Asaltó junto a sus cómplices la caja popular y ahí pereció un policía. Ver página 6



REUNION Enrique Peña Nieto recibió ayer en Los Pinos al gobernador electo de Zacatecas, Alejandro Tello Cristerna. Conversaron sobre proyectos que pondrá en marcha al asumir. Ver página 3

Ven Conago y SEP modelo educativo

POR CARMEN MEDINA

Autoridades federales e integrantes de la Conferencia Nacional de Gobernadores (Conago) analizarán el nuevo Modelo Educativo y la Propuesta Curricular para la Educación Obligatoria, que busca alcanzar educación de calidad que permita dar viabilidad a México para superar desigualda-

des y pobreza.

Así lo afirmó el titular de la Secretaría de Educación Pública (SEP), Aurelio Nuño Mayer, quien dijo que “arrancamos un proceso de análisis, de discusión y de enriquecimiento de este Modelo Educativo y de la Propuesta Curricular; estamos hablando en gran medida del corazón de la reforma educativa”. Ver página 3

Emplaza CNTE a Segob: solución el martes

POR AIDA RAMÍREZ MARIN

Líderes de la Coordinadora Nacional de Trabajadores de la Educación (CNTE) emplazaron ayer a la Secretaría de Gobernación (Segob) a que el próximo martes dé una respuesta concreta a sus demandas.

En declaraciones efectuadas tras la reunión celebrada en las instalaciones de la dependencia federal, los maestros disidentes señalaron

que deben ser resueltos los “daños ocasionados por la implementación de la reforma educativa”.

Amenazaron con radicalizar su movimiento si no hay una solución a sus peticiones en la fecha señalada.

Este martes, los maestros de la Coordinadora retomaron las pláticas con el subsecretario de Segob, Luis Enrique Miranda Nava, en la llamada Mesa Política. Ver página 3

Vomito en Calderón, asegura Vicente Fox

El ex presidente Vicente Fox arremetió contra su predecesor en el cargo, Felipe Calderón, por intentar regresar a la Presidencia de la República a través de su esposa Margarita Zavala.

Dijo que el michoacano no es de su agrado. “Yo vomito a cualquiera que mete a la familia al negocio”.

“Por eso Calderón no me cae, lo digo públicamente. Lo de Calderón es una equivocación que ahora meta a su señora. Me vomito en Felipe Calderón”, enfatizó.

El guanajuatense lamentó que Calderón sea ese tipo de personas que no abandona el poder. Ver página 2

VENTANA

Se les acabó la Fuerza, pero tendrán Luz.

CHATARRAS

Plantean sacar micros con 8 años de antigüedad

Página 8

HIRAM

Lista COMX ante eventuales actos terroristas

Página 8

POR ESCANDALO

La Costaña descarta daño en ventas

Página 5

OPINION

DIA HABIL

Alberto Montoya

Página 2

ASI ES EL DERECHO

Ellego Bautista

Página 5

SIN CAFETE

Isabel Arvide

Página 6

SEDE COPACABANA

En una de las zonas con mayor contaminación se practicarán las siguientes disciplinas:

- Vela
- Copacabana
- Canotaje
- Remo
- Triatlón

TIENE HECES EL AGUA DONDE COMPETIRÁN ATLETAS DE RÍO 2016

INVESTIGADORES de Brasil hallan niveles de organismos 1.7 millones de veces por arriba de lo considerado peligroso; recomiendan a deportistas mantener la boca cerrada durante las pruebas; desde 1992 detectaron que estaba contaminada. **pág. 28**

Riesgos
Enfermedades por el contacto con agua infectada:

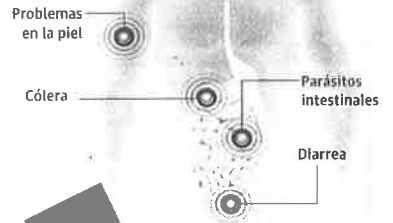

La Razón DE MÉXICO

www.razon.com.mx

MIÉRCOLES 27 de julio de 2016 « Nueva época » Año 8 Número 2229

PRECIO « \$7.00

LEONEL LUNA LE PAGA \$108 MIL AL MES

Líder de ALDF tiene asesor que cobra más que el Jefe de Gobierno

Por Yared de la Rosa

CARLOS J. Rodríguez percibe \$2 mil más que el mandatario capitalino; está en la Comisión de Gobierno que preside el perredista **pág. 4**

RECIBE \$40 mil más de lo que ganan sus compañeros de comisión; en 2015 Luna dijo que habría austeridad

Lista de percepciones

En respuesta a una solicitud de información con folio 5000000059216 la Asamblea respondió que:

| Nombre | Comisión | Percepción | |
|-------------------------------|---|----------------------|------------|
| MARCELO PARICAL CARLOS | ASESORÍA GRUPO PARLAMENTARIO PRD | COMISIÓN DE GOBIERNO | \$8,300.00 |
| DAZ NARRAJO FERNANDO JOSÉ | ASESORÍA GRUPO PARLAMENTARIO PRD | COMISIÓN DE GOBIERNO | \$8,300.00 |
| BERNAL ESTHENA GUADALUPE | ASESORÍA GRUPO PARLAMENTARIO PRD | COMISIÓN DE GOBIERNO | \$8,300.00 |
| DOMÍNGUEZ HERNÁNDEZ ALEJANDRA | ASESORÍA GRUPO PARLAMENTARIO PAN | COMISIÓN DE GOBIERNO | \$8,300.00 |
| GUARCA BETO DUAL IERMINA | ASESORÍA GRUPO PARLAMENTARIO PRD | COMISIÓN DE GOBIERNO | \$8,300.00 |
| JIMÉNEZ RODRÍGUEZ CARLOS | ASESORÍA DE LA PRESIDENCIA DE LA COMISIÓN DE GOBIERNO | COMISIÓN DE GOBIERNO | 108,633.46 |
| VALDONADO MEZA JIMBEL Y | ASESORÍA GRUPO PARLAMENTARIO MORENA | COMISIÓN DE GOBIERNO | \$8,300.00 |
| PÉREZ GUZMÁN JULIO | ASESORÍA GRUPO PARLAMENTARIO MORENA | COMISIÓN DE GOBIERNO | \$8,300.00 |

Jiménez Rodríguez gana 108 mil 633.46 pesos; el resto de sus compañeros gana 68 mil 960.62 pesos.

CAPTAN EN VIDEO ASESINATO EN TEPITO

Por Carlos Jiménez >

» La noche del 19 de junio dos sicarios dispararon a dos jóvenes en la colonia Morelos; la PGJ busca a estos delincuentes que andan en moto **pág. 14**



Visita nuestra página de Internet para ver la secuencia completa del ataque.



En la avenida Ferrocarril de Crutira los homicidas alcanzan a los dos jóvenes.



Desde su vehículo los disparan; éstos caen al piso con la motocicleta.



Uno de los agredidos se levanta y huye del lugar dejando a su compañero caído.



Los atacantes regresan por el otro sentido de la calle y se detienen para volver a disparar al sujeto que quedó en el lugar.

EPN ACUERDA IMPULSAR EL DESARROLLO EN ZACATECAS

» El Presidente recibe en Los Pinos al gobernador electo Alejandro Tello; acuerdan analizar proyectos en seguridad y en economía para la entidad **pág. 8**



EL MANDATARIO (der.) y el gobernador Alejandro Tello, ayer.

Hillary hace historia como la primera mujer rumbo a la Casa Blanca

Demócratas la eligieron ayer como su candidata; "soy la primera, pero ustedes pueden ser las siguientes", dice a niñas en mensaje. **pág. 16**

Votación de delegados

Hillary Clinton **2,814**

Bernie Sanders **1,893**

7-508176-237616



PIDEN CHOFERES DE UBER APOYO DE GOBIERNO CDMX P. 12



CEPAL REvisa INDICE DE POBREZA NEGOCIOS P. 15

LA SSA PUBLICA BEBIDAS AZUCARADAS

MEXICO P. 10



Ya es Hillary. Con su elección como candidata a la Presidencia de EU, el Partido Demócrata encomienda a una mujer esa responsabilidad, por primera vez en la historia. Ya están listos los dos aspirantes a la Casa Blanca **MUNDO P. 14**

Dirigente del Verde se adjudicó un predio de su partido

Usan al PVEM para negocios inmobiliarios

Marco A. de la Mora Torreblanca, pariente de un ex gobernador, trianguló la venta de terrenos a sus familiares; la empresa usada para la transacción tiene su dirección fiscal en una casa abandonada **MÉXICO P. 6 Y 7**



TERRENO DE IZTAPALAPA
De la Mora, delegado de la Asamblea Nacional del Partido, lo escrituró a su nombre.



TRIANGULACION
El consejero político de Guerrero compró un departamento, que su ex esposa le vendió a su empresa

24 HORAS
EL DIARIO SIN LÍMITES



MEXICANOS A RIO: ARQUERIA EN BUSCA DE LA MEDALLA

DKT P. 20 Y 23

FRANCIA, OTRA VEZ

ISLÁMICOS DECAPITAN A UN SACERDOTE

Los atacantes grabaron el video y profesaron frases en árabe, dice monja que escapó del lugar. El Papa condena la acción **MUNDO P. 14**



Educación. A la reunión acudieron 27 gobernadores y cinco representantes de entidades

La Conago respalda nuevo modelo

También apoyó los cambios a los contenidos curriculares que presentó la SEP la semana pasada y llamó a todos los actores sociales a participar en los foros de discusión para afinar la propuesta **MÉXICO P. 3**



NECESARIOS, LOS 5 EJES DEL MODELO SON INDISPENSABLES, DIJO GRACO RAMÍREZ



REUNIÓN HISTÓRICA AURELIO NUÑO DESTACÓ LA IMPORTANCIA DEL ENCUENTRO



EPN recibe a Tello
Gobernador electo de Zacatecas acude a Los Pinos **MÉXICO P. 5**

HOY ESCRIBEN



LA POLÍTICA ONLINE HIZO UNA ENTREVISTA A VICENTE FOX QUE NO TIENE DESPERDICIO. LA PARTE MEDULAR TIENE QUE VER CON LA POSIBLE CANDIDATURA DE MARGARITA ZAVALA* POR MARTINA ANAYA

JOSÉ UREÑA
GUSTAVO RENTERÍA

P. 8
P. 10

ALFREDO HUERTA
ANAMARÍA ALVARADO

P. 15
P. 19

ALBERTO LATI

P. 23

MARIAH CAREY TRAE A MÉXICO SU *THE SWEET SWEET FANTASY*

LA CANTANTE ESTADOUNIDENSE ANUNCIÓ DOS FECHAS DE CONCIERTOS EN EL PAÍS, EL 8 DE NOVIEMBRE EN LA CIUDAD DE MÉXICO Y EL 9 EN MONTERREY PÁGINA 17



WWW.

publimetr



CIUDAD DE MÉXICO Miércoles 27 de julio de 2016

[f](#) [t](#) [@](#) /publimetroMX [l](#) publimetro

.com.mx

Cancún, segundo destino más caro en el mundo

En hospedaje. De acuerdo con un estudio, 15 mil 175 pesos es el costo promedio para hospedarse tres noches en Cancún, cifra sólo superada por Nueva York, donde se necesitan 16 mil 995 pesos **Alto costo.** Para visitar la zona el hospedaje ocupa el 71% del costo total del viaje para los turistas **Verano.** Para este periodo vacacional el destino se colocó en el cuarto lugar más caro a nivel mundial, sin contar los boletos de avión PÁGINA 04

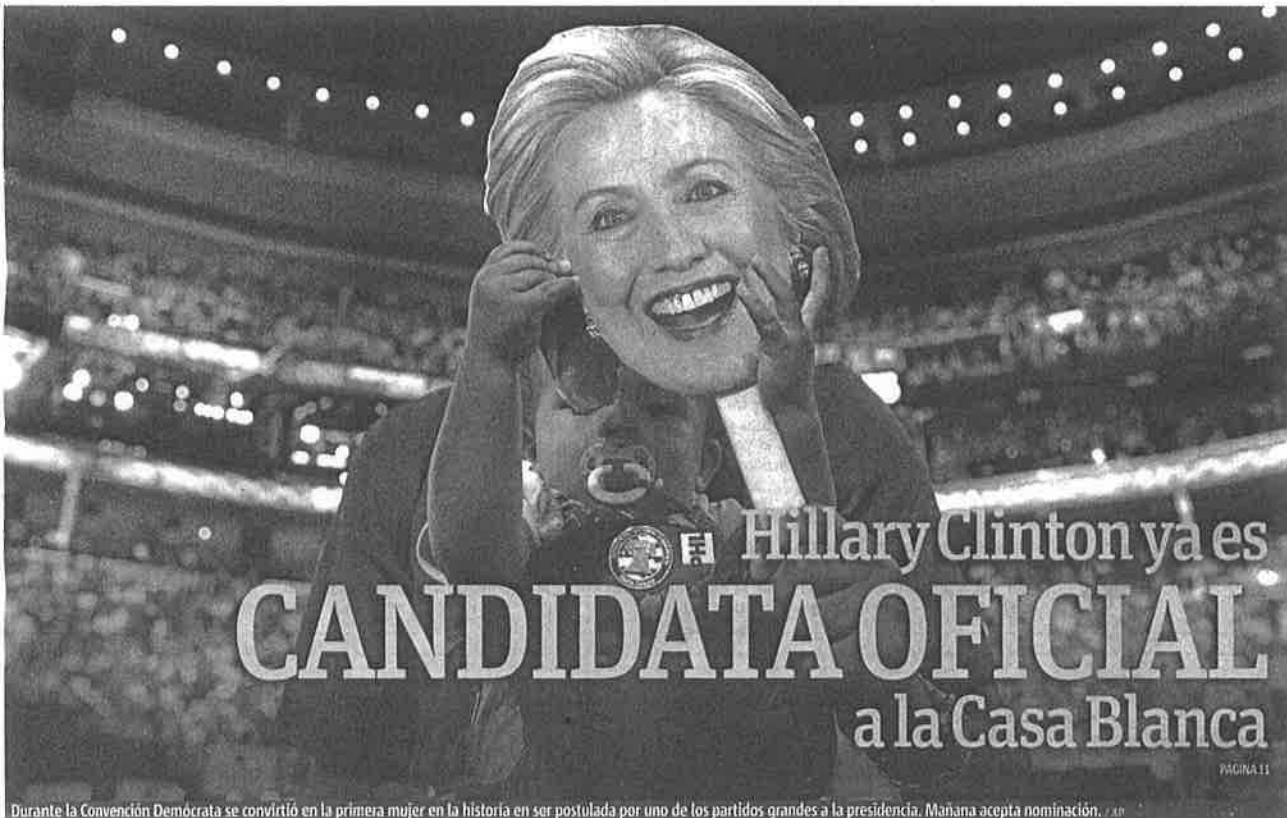

Hillary Clinton ya es CANDIDATA OFICIAL a la Casa Blanca

PÁGINA 11

Durante la Convención Demócrata se convirtió en la primera mujer en la historia en ser postulada por uno de los partidos grandes a la presidencia. Mañana acepta nominación. / 49

Millennials afectan a las empresas

Los hábitos laborales de los nacidos entre 1981 y 1995 generan "hoyos" en la productividad y finanzas de los lugares donde trabajan, haciéndolos perder hasta cuatro meses de salarios. #GMA08

Vuelan los primeros boletos para la NFL México

En cuestión de minutos se agotó el primer tiraje de las entradas que salieron destinadas a la preventa para el duelo entre los Texanos de Houston y los Raiders de Oakland del próximo 21 de noviembre en el Estadio Azteca. Mañana se liberan para el público en general. PÁGINA 20





MARIO CAMPOS
CAMPOS DE BATALLA

El muerto de cada mañana
P. 04



MARCELA TURATI
TERCER OJO

La urgencia de limpiarnos el alma
P. 04

máspormás

MIÉRCOLES 27 DE JULIO DE 2016

AÑO 06, NÚMERO 1897

MASPORMAS.COM

CÓMO NACE UNA CICLOVÍA

QUIÉN DECIDE DÓNDE CONSTRUIR, CÓMO LO HACE,
CUÁNTO DESTINA. TE DECIMOS CÓMO SURGEN ESTOS
CAMINOS QUE CAMBIAN LA CARA DE LA CDMX. 06-07

VISA



NACIONAL

Los suspirantes al TRIFE

Consejeros del INE, el titular de la Fepade y académicos, son algunos de los perfiles de quienes buscan integrarse al Tribunal Electoral del Poder Judicial de la Federación **16**

DF

Votar desde los 16 años

Bajar la edad para votar es una de las propuestas que se analiza incluir en la iniciativa de Constitución de la Ciudad de México **20**

REPORTE Indigo

CINCO DÍAS

CIUDAD DE MÉXICO

COLECCIÓN 27 DE JULIO

indigo.com

ANTE, RIESGO

NACIONAL

Desde el 2003 el CISEN incluía en su Agenda Institucional de Riesgos a la disidencia magisterial, entre ellos al bloque sindical de la Coordinadora Nacional de Trabajadores de la Educación como un riesgo para la gobernabilidad en México **12**



CAPITAL

MÉXICO

Miércoles 27 de julio 2016

capitalmexico.com.mx

Año 4, Época 1, Número 958. \$10

ACLAMAN A CLINTON

En un emotivo mensaje, Bill Clinton, expresidente de EU, manifestó que su esposa Hillary nunca se rinde ante las dificultades y tampoco ha estado satisfecha con el status quo en nada: "siempre quiere mover la pelota hacia delante". Resaltó la vocación de su cónyuge por mejorar la vida de los demás, en especial de los niños. GLOBAL 20



CDMX TIENE DUEÑO

Quien desee utilizar la marca Ciudad de México deberá solicitar permiso y pagar

POLÍTICA 17



ATAQUE A SACERDOTE

La muerte del clérigo Jacques Hamel convulsiona a la Iglesia Católica

GLOBAL 21

Palomea Conago planes de Nuño

- Gobernadores insisten en que, con diálogo, se dirimen las diferencias
- Líder de la CNTE sale de prisión; secciones negocian por separado

POLÍTICA 4-5



CARLOS RAMÍREZ
La política de EU es una farsa



ANTONIO NAVALÓN
Políticos a temblar



CARLOS A. MARTÍNEZ
Economía y educación a debate



JAIME NUÑEZ
Autos con esencia de tequila





El presidente François Hollande (derecha) pasa junto a los agentes especiales que abatieron a los terroristas. / BORIS MASLARD (REUTERS)

CAMPAÑA DE TERROR EN LOS PRINCIPALES PAÍSES DE EUROPA

Los socios de Merkel en Baviera piden movilizar al Ejército

ENRIQUE MÜLLER, Berlín
El primer ministro de Baviera, Horst Seehofer, cuyo partido, la CSU, es socio en la coalición del Gobierno que lidera Angela Merkel, exigió ayer a la canciller endurecer la política de asilo y tomar medidas radicales de prevención y represión contra el terrorismo yihadista. "La gente está atemorizada y espera una clara respuesta del Estado. Necesitamos más protección", afirmó Seehofer. Su ministro del Interior reclamó la intervención del Ejército. **PÁGINA 4**

Los terroristas graban en vídeo el degollamiento de un cura en Normandía

Conmoción en Francia ante las últimas escenas de crueldad por parte de dos personas que proclamaron su pertenencia al ISIS

ANA TERUEL, París
Los dos terroristas que degollaron ayer al sacerdote Jacques Hamel, de 84 años, durante una toma de rehenes en una iglesia del norte de Francia, en Normandía, proclamaron a gritos su pertenencia al Estado Islámico (ISIS, en sus siglas en inglés). El atentado,

que dejó en estado crítico a otra víctima, ha conmocionado a Francia por su crueldad. Los yihadistas irrumpieron en el templo armados con cuchillos. Tras tomar como rehenes a dos monjas, dos feligreses y el párroco, obligaron a este a arrodillarse cuando oficiaba misa y grabaron en vídeo su

muerte. Tras una hora de reclusión, la policía mató a los dos secuestradores. Uno de ellos estaba fichado por tener vínculos con el terrorismo y debía llevar una pulsera electrónica para estar localizado por las fuerzas de seguridad en todo momento. **PÁGINAS 3 Y 4**

EDITORIAL EN LA PÁGINA 14

EE UU amplía su programa de acogida de refugiados de Centroamérica

El Gobierno admite que los requisitos eran demasiado exigentes

JOAN FAUS, Washington
EE UU ampliará su programa de acogida de refugiados procedentes de El Salvador, Guatemala y Honduras tras admitir que los requisitos actuales eran demasiado exigentes ante la oleada de inmigrantes que huyen de la pobreza y la violencia. La Administración de Obama introduce tres novedades: ahora, la petición de asilo se podrá tramitar en origen; las personas más vulnerables podrán ser trasladadas a Costa Rica mientras EE UU estudia su solicitud; y en el caso de menores de 21 años que pidan refugio podrán pedirlo junto a un familiar, como su padre o hermano. **PÁGINA 8**

Los seis grandes bancos españoles aprueban el examen europeo

ÍNIGO DE BARRÓN, Madrid
Los seis bancos españoles examinados por la Autoridad Bancaria Europea (Santander, BBVA, BFA-Bankia, CaixaBank, Sabadell y Popular) pasarán sin problemas las pruebas de estrés que se conocerán el próximo viernes. Aunque los resultados son secretos, fuentes financieras señalan que en el escenario económico adverso, BFA-Bankia tendrá la mejor ratio de capital (cerca al 10%); CaixaBank, BBVA, Sabadell y Santander estarían en torno al 8% o 9%, y el Popular cerrará la clasificación con una nota cercana al 7%. **PÁGINA 33**

El líder de los Beatles se desquitó en Almería de los ataques por compararse con Jesucristo

La 'sábana santa' de John Lennon

J. ADOLFO IGLESIAS, Almería
Hace 50 años, John Lennon, líder de los Beatles, se echó encima a la sociedad estadounidense por el titular con que abría la revista *Datebook*: "Somos más populares que Jesucristo". Sus palabras fueron tomadas como blasfemia. La población del cinturón bíblico quemaron los discos del grupo y los

cuatro músicos recibieron amenazas del Ku Klux Klan. Terminada la gira por el país, Lennon se vengaría en Almería, donde filmaba una película. En un trozo de lona militar del atrezo se dibujó a sí mismo parodiando la Sábana Santa de Turín. Una airada burla con la que ahora comercia una casa de subastas. **PÁGINA 25**

"Llamadme Ismael, hace unos años, no importa cuánto hace exactamente..."

Babelia

La referencia cultural de EL PAÍS
CADA SÁBADO, CON EL PAÍS

ADEMÁS

Chile exige cambios en las pensiones

Los chilenos se rebelan contra el actual sistema de pensiones, de la época de Pinochet, al considerar que reciben poco dinero. **P9**

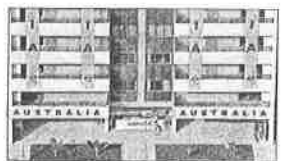

A contrarreloj para poner a punto la Villa Olímpica **P29**

◊ En Huixqui, despojan predios a ejidatarios #EDOMEX P. 9

◊ Monreal ve a indigentes como delincuentes #LA CAPITAL P. 6



Dan a IP terrenos de Chapultepec

Vecinos de la Condesa, Juárez y Roma dicen que esto va de la mano con el proyecto de Cetram #LA CAPITAL P. 7

AHÍ VIENE LA BIGORRA

Raquel Bigorra

Exitosos

Dos hombres ejemplos de vida // 28

PALABRA DE REINA

Cynthia Urias // 23

PRECIO \$4



ESCANEA EL CÓDIGO y disfruta la mejor información diariobasta.com

DÓLAR: 19.09 PESOS

PETRÓLEO: 37.17 DLS

BASTA!

GERARDO ORTIZ

DEVALÚA SUS SHOWS

Después de pisar la cárcel reanuda sus conciertos a precios de remate para que le vuelvan a dar contratos #FORO P. 29



JUAN GABRIEL

Sí estará en el Zócalo

#FORO P. 29



POR DAR ENTREVISTAS

A Spanic la corrieron

#FORO P. 24

◊ Me vomito en Calderón por promover a su esposa: Fox #NACIONAL P. 2

Máxima **21°/14°** Mínima

www.diariobasta.com

Miércoles

México DF, 27 de julio de 2016
Edición N°1822

en Facebook
DiarioBasta

en Twitter
@diariobasta

7509661 881667

BI

HOY NO
CIRCULA

3-4

CLASIFICADOS

¡ANÚNCIATE GRATIS!

WHATSAPP 55 3565-6857

Iban a atracar
pizzería; uno murió,
otro está grave

**CÓDIGO
ROJO**
P.17

Mata rayo a 2
chavos en plena
tormenta eléctrica

EXCLUIDAS DE PROGRAMAS

ABANDONA A VIUDAS CDMX

El Inegi afirma que se trasgreden sus derechos de herencia, seguridad social y servicios médicos; ni siquiera se conoce cuántas hay #ESPECIAL P. 38



#FORO P. 20

WINONA RYDER

En exitosa serie

POR LA COPA LIBERTADORES

Por toda la gloria continental

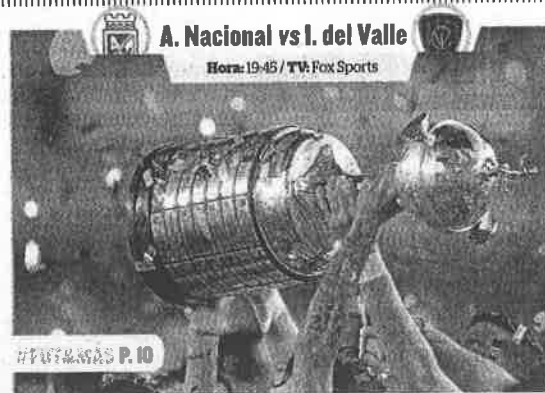

A. Nacional vs I. del Valle

Hora: 19:45 / TV: Fox Sports

#FUTAMÁS P. 10



LA JOYA MORENO

Con la espina clavada

#FUTAMÁS P. 13