

PARLAMENTO
ABIERTO

La voz de la ciudadanía

PRIMERAS PLANAS

Para su consulta vía Internet ingresa a la página

www.aldf.gob.mx

Ricardo Anaya Cortés
Presidente nacional del PAN

“No debemos perder el objetivo: sacar al PRI de Los Pinos”

● El dirigente albiazul llama a la unidad de los panistas; no hay espacio para la división, dice

RICARDO GÓMEZ
—ricardo.gomez@eluniversal.com.mx

El presidente del PAN, Ricardo Anaya Cortés, asegura que los resultados del 5 de junio colocan a su partido en la antesala de Los Pinos, para sacar al PRI de la Presidencia en 2018, pero hoy el panismo, dice, tiene el reto de mantener la unidad.

Ante las renuncias de los presidentes del PRI, Manlio Fabio Beltrones, y del PRD, Agustín Basave, dice que no le gusta el calificativo del “sobreviviente” del superdomingo electoral, prefiere, señala, el del “agradecido”.

“De lo que estoy convencido es que, primero, tenemos que salir uni-

dos. No hay espacio para la división en el PAN. Segundo, no debemos perder de vista el objetivo, que es primero que se vaya el PRI. No puede seguir gobernando este PRI que le ha fallado al país”, enfatiza.

Hoy, señala, no es momento de decidir si va por la candidatura presidencial en 2018 y no le preocupa rezagarse ante Margarita Zavala, y la valoración que hace Rafael Moreno Valle, gobernador de Puebla, a quienes agradece promover al partido.

Ex presidente de la Cámara de Diputados, ex coordinador y presidente del PAN en sólo un lustro, advierte que la opción de cambio no puede ser el “populismo destructor” de Andrés Manuel López Obrador, presidente de Morena. La alternativa, hoy, rumbo a 2018, dice, es el PAN.

Indica que como líder del partido seguirá apareciendo en los spots, pues es legal y se hace en otros países.

NACIÓN A6



848/STRESSER, EL UNIVERSAL

“Si Andrés Manuel López Obrador reflexiona mejor cómo atender la modernidad estoy seguro que sería más competitivo”

MANLIO FABIO BELTRONES Ex presidente del PRI

NACIÓN A7

Aún me faltan varios tiros por aventarme. Barrales C2

Analiza EPN veto a 3de3 para IP, dicen empresarios

ALBERTO MORALES
—alberto.morales@eluniversal.com.mx

Representantes del sector empresarial se reunieron anoche con el presidente Enrique Peña Nieto para externarle sus inquietudes sobre la Ley 3de3, que los obliga a realizar sus declaraciones patrimoniales, de intereses y fiscal.

Juan Pablo Castañón, presidente del Consejo Coordinador Empresarial, dijo que el Ejecutivo subrayó que el veto al contenido de las leyes del Sistema Nacional Anticorrupción (SNA) es uno de los instrumentos que tiene el Presidente “y sabemos que lo está valorando y confiamos en que tomará la mejor decisión después de escucharnos”.

La promulgación de las leyes secundarias del SNA, prevista para hoy, fue cancelada “hasta nuevo aviso” por la Presidencia de la República y la Secretaría de la Función Pública.

Legisladores dijeron que una de las razones por las que se pospuso es por la posibilidad de que el Presidente ejerza su facultad de veto para el inciso C del artículo 32 de la Ley de Responsabilidades Administrativas de los Servidores Públicos, la 3de3.

NACIÓN A4

Abre gobierno mesa de diálogo con la CNTE



FERNANDO RAMÍREZ, EL UNIVERSAL

En la Ciudad de México, encapuchados realizaron protestas en apoyo al conflicto de Oaxaca. El jefe de Gobierno, Miguel Ángel Mancera, dijo que debe privilegiarse el diálogo y no la violencia: “No queremos un México violento”. C1

- Pelean en OEA México y Venezuela por conflicto
- IP pide declarar estado de emergencia económica

TERESA MORENO, ARIADNA GARCÍA Y JOSÉ MELÉNDEZ
—esndtos@eluniversal.com.mx

El gobierno federal y la Coordinadora Nacional de Trabajadores de la Educación (CNTE) instalan hoy una mesa de diálogo, luego de los hechos violentos del pasado domingo que dejaron un saldo de nueve muertos y más de 100 heridos. En el encuentro participarán ocho integrantes de la Comisión Nacional de Mediación, académicos, abogados y defensores de garantías, quienes han negociado en otros conflictos en el pasado.

El secretario de Gobernación, Miguel Ángel Osorio, escuchará los planteamientos de la disidencia magisterial para avanzar en la construcción de una solución.

Ayer, México y Venezuela protagonizaron un roce diplomático por el conflicto magisterial en la Organización de Estados Americanos.

En la sesión donde se hablaba de hallar una solución a la crisis en Venezuela, la ministra de Relaciones Exteriores, Delcy Rodríguez, cuestionó a México por los “maestros masacrados, porque sabemos la represión que han sufrido”.

En respuesta, el embajador permanente de nuestro país ante la OEA, Luis Alfonso de Alba Góngora, dijo: “Le quiero asegurar a ella que los acontecimientos están siendo investigados con debido apego al Estado de derecho”.

En Oaxaca, empresarios pidieron que se declare desastre económico en la entidad, luego de estimar pérdidas por 300 millones de pesos derivadas del conflicto.

ESTADOS A14 a A18



QUE NIÑO NO LLEVE GARROTE: TOLEDO

● Al artista oaxaqueño le gustaría que el diálogo del que habla el titular de la SEP no sea con un garrote sobre la mesa; “los invita a sentarse para decirles ‘¡así es y vivanse!’”. A17



LO PRIMERO, FRENAR VIOLENCIA: HUERTA

● Falta parar la violencia, dialogar y revisar en serio la reforma educativa; soy profesor y me preocupa la educación pública, dice el poeta David Huerta. A18

● Claman justicia para la “novena víctima”. A14

● ONU determinará si se violaron derechos. A17

“No queremos que Oaxaca contamine a Guerrero”

ALBERTO MORALES
—alberto.morales@eluniversal.com.mx

●●● El gobernador de Guerrero, Héctor Astudillo, afirma que se trabaja para evitar que el movimiento magisterial de Guerrero se contamine de los conflictos en Oaxaca.

Aplauda la apertura del gobierno federal de establecer una mesa de discusión con la CNTE para atender sus demandas. “Me parece muy correcto el anuncio de la Secretaría de Gobernación de que habrá diálogo, creo que estamos en el momento oportuno, lamentando lo que pasó en Nochistlán, Oaxaca, y espero que eso no suceda en Guerrero”.

Asegura que la disidencia magisterial de la CETEG no está en las mismas circunstancias que los maestros de Oaxaca, “mi deseo que estén. Haré todo lo que me corresponda para que no sea así”.

NACIÓN A8

“La CETEG no está en las mismas circunstancias que la CNTE, mi deseo que estén. Haré todo para que no sea así”

HÉCTOR ASTUDILLO
Gobernador de Guerrero



LA OTRA REINA DEL SUR

La narcotraficante más famosa llega a la televisión de EU, a través de una serie que se estrena mañana. B1



HALLAZGO EN LOS CENOTES

El arqueólogo Guillermo de Anda habla de los avances del proyecto Gran Acuífero Maya. B13



ARGENTINA, FINALISTA

LIONEL MESSI HACE SU GOL 65 Y SE CONVIERTE EN EL MÁXIMO ARTILLERO DEL EQUIPO ALBICELESTE. D1



MIGRANTES, EN VILO POR BREXIT

Hay incertidumbre sobre su situación si Reino Unido decide salir de la Unión Europea. A22



DESDE 1977, TIENE REGLA DE ETIQUETA

Desde entonces, en el Metro se prohibió paso a cancheros, pordioseros e invadir estaciones. A2

ET Universal
Año 99
Número 36,020
CDMX 80 páginas

36020
9 771870 1156043

OPINIÓN

NACIÓN	
Ciro Gómez Leyva	A8
Héctor de Mauleón	A9
Salvador García Soto	A10
Katía D'Arriaga	A13
José Carreño Carlión	A20
Mauricio Merlino	A21

Ricardo Rocha	A20
Miguel Alemán	A21
Edgar Elías Azar	A20
Alejandro Martí	A21
Alfonso Pérez Daza	A21
CARTERA	
Alberto Barranco	B4

Carlos Loret

“Atenerse a crear las declaraciones de CNTE y PF sobre los hechos en Oaxaca no es una vía; ambas tienen un historial de mentiras”. NACIÓN A7

EL TIEMPO

CDMX	Méx	Sol	
21	12	Soleado	
Guadalajara	26	16	Soleado
Monterrey	32	21	Soleado

DIVISAS

DÓLAR	VENTA
	\$18.90
EURO	\$21.23



Vandalizan anarquistas en las inmediaciones de CU

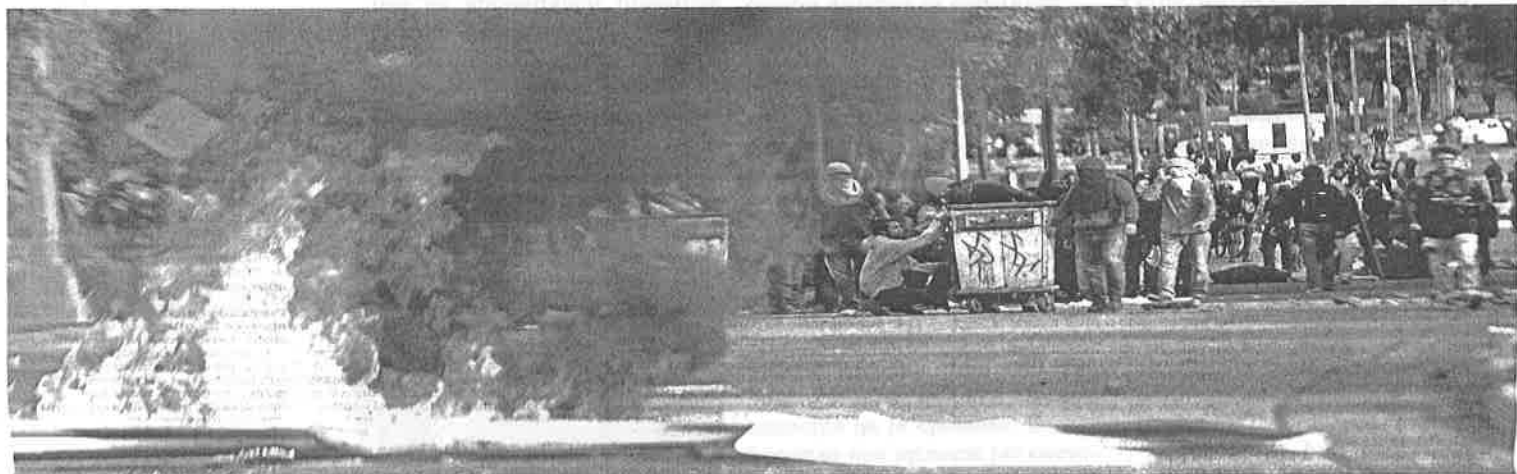

Personas con rostros cubiertos prendieron fuego a la basura que encontraron en la zona y realizaron pintas en los señalamientos de tránsito.

- Se manifiestan por violencia en Oaxaca, dicen
- Destruyen cámaras de videovigilancia y parabuses

FANNY RUIZ Y MIGUEL ÁNGEL PALLARES
—metropoli@eluniversal.com.mx

Montones de piedras y vidrios de botellas quedaron sobre avenida Insurgentes, cerca de Ciudad Universitaria, luego de la protesta efectuada por jóvenes encapuchados en repudio a los hechos violentos ocurridos en Nochistlán, Oaxaca.

Alrededor de las seis de la tarde comenzó la concentración en el campus. Hombres y mujeres llegaron con los rostros cubiertos y efectuaron pintas con aerosol en bardas, banquetas y señalamientos de CU que indican hacia donde están Psicología y la Biblioteca Central.

Mensajes como "por el comunismo por la anarquía", "continuidad a la perspectiva revolucionaria", "Oaxaca resiste" y "CNTE resiste" quedaron plasmados con tinta negra.

Las pintas también las efectuaron en una unidad del Metrobús, la cual atravesaron sobre Insurgentes. En ella escribieron "fuera estado burgués".

Según la Secretaría de Seguridad Pública (SSP) capitalina eran aproximadamente 50 jóvenes los que bloquearon la vialidad en dirección al norte, a la altura de la Rectoría de la UNAM.

Mientras unos lanzaban piedras a la vía pública, destruían una cámara de videovigilancia, rompían y quemaban los parabuses, otro grupo se arrojó cerca de la Facultad de Arquitectura.

Unos 300 granaderos de la SSP permanecieron en los alrededores de Ciudad Universitaria para vigilar a los protestantes. Esperaban recibir órdenes sobre su actuar, pero no fue necesario.

PARTICIPANTES

50

PERSONAS encapuchadas participaron en el bloqueo de avenida Insurgentes, dirección norte.

1,000

POLICÍAS fueron convocados para actuar, pero no fue necesario.

El número de policías se incrementó hasta llegar a mil, cuando los anarquistas prendieron fuego a botes de basura y madera en Insurgentes.

Mientras los encapuchados hacían desmanes, en la zona de CU conocida como Las Islas, más de mil estudiantes se reunieron en una asamblea para acordar acciones de apoyo a la Coordinadora Nacional de Trabajadores de la Educación (CNTE).

A causa de las protestas fueron cerradas las estaciones del Metro Copilco y Universidad.

El Metrobús suspendió el servicio en las estaciones Ciudad Universitaria y Centro Cultural Universitario. Ante

la inconformidad de los usuarios del sistema, que fueron desalojados en Doctor Gálvez. La SSP proporcionó apoyo de traslado, cientos de usuarios abordaron camionetas policíacas hasta llegar a Perisur.

Después de las 20:00 horas se restableció el servicio del Metrobús, hacia El Caminero. Algunas unidades avanzaron custodiadas por policías.

La circulación en Insurgentes, al norte, también se normalizó. Aunque la lateral tardó unos minutos más en abrirse, pues las piedras, algunas de gran tamaño, obstaculizaban el paso. Al concluir la asamblea universitaria, los agentes de la SSP se marcharon. En CU sólo quedaron, ocultos en la oscuridad, los mensajes de apoyo a los profesores de la CNTE.

Patricia Mercado, secretaria de Gobierno de la Ciudad de México, descartó que la violencia en Oaxaca se replique en el centro del país y anticipó que buscará desbloquear las vialidades sin enfrentamientos.

Precisó que el lunes se remitieron a 30 personas a juzgados cívicos por cometer actos vandálicos, aunque más tarde fueron liberados: "Estamos atentos porque no podemos permitir que indiscriminadamente y por tiempo indefinido decidan tomar las medidas. Pueden manifestarse siempre y cuando no lo hagan dañando a otros, comercios o personas".

Crece campamento. C3 →
Diálogo con Segob. **NACIÓN A14**

MAM: no queremos un México violento

PHENÉLOPE ALDAS
—phenelope.aldas@eluniversal.com.mx

En el conflicto magisterial se debe privilegiar el diálogo y no los brotes de violencia. "No queremos un México violento", afirmó el jefe de gobierno, Miguel Ángel Mancera.

"De nada nos sirven los brotes de violencia, desde acá reiteramos nuestro llamado para que se pueda avanzar y profundizar en el diálogo. No queremos un México violento, queremos un México que avance, con desarrollo; una Ciudad de México en donde para nada queremos que haya violencia", enfatizó.

Destacó que la Ciudad de México ha dado muestra de que, con los maestros no es necesario llegar a enfrentamientos y, por el contrario, se pueden ofrecer incentivos, como lo hizo su administración a través del programa Contigo Maestro. "Estamos muy cercanos a realizar la graduación de algunos maestros que se están acompañando. ¿Qué hace falta?, que los incentivemos, que los ayudemos a capacitar para que alcancen la profesionalización", dijo en un evento en el Zócalo.

Pagan sus exámenes. En entrevista posterior, el jefe de Gobierno presumió que su administración no sólo capacita a los maestros, también paga exámenes de certificación a quienes no cuentan con los recursos. "Estamos invirtiendo millones de pesos en la capacitación de los maes-

tros, lo estamos haciendo con la UAM, con universidades. Ellos están interesados en capacitarse pero también les cuesta, entonces si los capacitamos, los preparamos para el examen y después les das el aliciente de pagar el examen, lo van a hacer", dijo.

A través del programa Contigo Maestro, el gobierno local apoya a los docentes con cursos de capacitación en tres áreas: Evaluación de Desempeño Docente, Examen del Centro Nacional de Evaluación (Ceneval) y Curso de Gestión Educativa.

Para quienes lo solicitan, también cubre el costo del Ceneval. De acuerdo con datos de la Secretaría de Educación capitalina, a la fecha 104 docentes han pedido el apoyo para obtener el título de Licenciatura en Educación Preescolar y 225, para Educación Primaria. ●



"Estamos invirtiendo millones de pesos en la capacitación de los maestros, lo estamos haciendo con la UAM, con universidades"

MIGUEL ÁNGEL MANCERA
Jefe de Gobierno de la CDMX

Edomex amplía el Plan Tres a carreteras federales

● La decisión se tomó luego de que en semanas recientes una mujer fue violada en un autobús en la México-Querétaro

MA. TERESA MONTAÑO
Corresponsal
—maria.montano@eluniversal.com.mx

Toluca, Méx.— Elementos de la Gendarmería Nacional y de la Policía Federal iniciaron la vigilancia y supervisión del transporte público foráneo que circula en la autopista México-Querétaro, entre Coyotepec y Huehuetoca, donde en semanas recientes una pasajera fue violada a bordo de un autobús ETN.

Las corporaciones se incorporarán a los operativos para el "transporte seguro" (Plan Tres), que el Estado de México implementó desde el año pasado en unidades de transporte que transitarán en carreteras de jurisdicción estatal.

EL DATO



Programa. Desde 2015 el Estado de México vigila el transporte que transita en carreteras de jurisdicción estatal.

Ahora el Plan Tres también se aplicará en el transporte foráneo que circula en autopistas federales que se localizan en la entidad mexiquense, aunque en una primera etapa sólo se contempla la autopista referida, informó el secretario General de Gobierno, José Manzur Quiroga.

Manzur el coordinador de la Policía Federal (PF) en el Estado de México, Eduardo Góngora Espinoza, acordó la aplicación de este mecanismo de vigilancia, a partir de peticiones ciudadanas y de transportistas.

El funcionario estatal indicó que mediante esta medida se busca reforzar la coordinación entre las instancias federal, estatal y municipales, para instru-

mentar acciones que inhiban la comisión de delitos en esas vialidades.

En esta primera etapa el operativo se aplicará del kilómetro 52 al 56 de la México-Querétaro, entre los municipios de Coyotepec y Huehuetoca, donde la Comisión Estatal de Seguridad (CES) participará con 10 patrullas y 20 elementos, mientras que la Policía Federal (PF), con 70 elementos de la Gendarmería y 70 de seguridad regional.

En relación con la violación de la señora Rosa Margarita Ortiz, la Procuraduría General de Justicia del Estado de México continúa la investigación para identificar a los responsables. ●

Muertes en transporte. C3 →

■ Nuño: el encuentro será de “corte político, no educativo”

Gobernación abre hoy diálogo con profesores

- “El objetivo es escuchar planteamientos y construir soluciones”, dice
- No se va a detener el proceso de la reforma, insiste el titular de la SEP
- En la reunión en Bucareli participará una comisión de mediación

FABIOLA MARTÍNEZ Y LAURA POY ■ 4 y 5

PREPARAN LA CITA



Los secretarios de Educación Pública, Aurelio Nuño, y de Gobernación, Miguel Ángel Osorio Chong, se reunieron ayer en privado en el Palacio de Covián para alistar el encuentro que hoy sostendrán con dirigentes de la Coordinadora Nacional de Trabajadores de la Educación ■ Foto Gobernación

La CNTE se dice dispuesta a trabajar con el gobierno

■ Exige una postura oficial “franca y seria” para abordar demandas

■ “La defensa de la educación pública” será su planteamiento central

LAURA POY SOLANO ■ 4

Pide la ONU investigación “imparcial” sobre Nochixtlán

■ Insta a que se acerquen las partes para evitar nuevos actos de violencia

■ Liberaron ayer a 27 detenidos en los choques con la policía el domingo

JOSÉ A. ROMÁN Y CORRESPONSALES ■ 6 y 7

La renuncia de Beltrones es “irrevocable”, subraya el PRI

■ Emilio Gamboa y José Calzada, titular de Agricultura, posibles relevos

■ La secretaria general, Carolina Monroy, asume temporalmente la dirigencia

ENRIQUE MÉNDEZ ■ 9

Tendrán más mexicanos acceso a servicios financieros: Peña

■ Anunció plan nacional de inclusión; se han incorporado 12.7 millones de usuarios

ROSA E. VARGAS Y ROBERTO GONZÁLEZ ■ 15

Sin distinción del número de holograma, todos los vehículos con placas con terminación numérica 3 y 4



ÍNDICES MÁXIMOS DE CALIDAD DEL AIRE HASTA LAS 18 HORAS DE AYER					
27 JUNIO	Máximo	Hora	28 JUNIO	Máximo	Hora
Noroeste	25	16	Noroeste	31	08
Noreste	27	16	Noreste	33	16
Centro	28	16	Centro	28	13
Suroeste	32	16	Suroeste	16	15
Sureste	32	18	Sureste	26	16

CONTINGENCIA F-1: 150 PUNTOS • CONTINGENCIA F-2: 200 PUNTOS

■ Rocío González Alvarado

A raíz de las denuncias vecinales, el Instituto de Verificación Administrativa (Invea) del Distrito Federal colocó sellos de clausura en un edificio de ocho pisos ubicado en la calle Tiburcio Montiel, número 18, de la colonia San Miguel Chapultepec, en la delegación Miguel Hidalgo, por exceder el número de niveles permitidos en el programa delegacional de desarrollo urbano.

El inmueble se adjudica al autodenominado *city manager* de la delegación Miguel Hidalgo, Arne Sidney aus den Ruthen Haag, quien ha admitido que se trata de una propiedad de su familia, a la cual sólo se le realizaban trabajos de reforzamiento.

En defensa, en su momento aludió que contaba con derechos adquiridos, al tratarse de una edificación construida en 1970, cuando no existía ninguna restricción a la altura.

Sin embargo, tras la revisión hecha por el personal del Invea, se determinó que se habían perdido dichos derechos al interrumpir el uso que tenía para oficinas, razón por la cual ordenó no sólo la clausura, sino también la demolición de cinco niveles, pues en la zona sólo se permiten tres.

En un comunicado conjunto, representantes vecinales que el pasado 17 de mayo presentaron la queja ante dicho organismo, exigieron a la jefa delegacional de Miguel Hidalgo, Xóchitl Gálvez, separar del cargo al servidor público, al considerar que no tiene autoridad moral para continuar en el mismo.

Julio Higuera, coordinador vecinal en San Miguel Chapultepec, aseguró que no descansarán hasta que la jefa delegacional

■ El organismo ordena a su propietario, Arne aus den Ruthen, demoler cinco niveles

Clausura Invea edificio en obra de funcionario de la M. Hidalgo

■ Residentes de la demarcación insisten en que sea separado del cargo; "no tiene autoridad moral"

cumpla con su promesa de que no permitirá construcciones irregulares en su demarcación.

"Esperamos que la autoridad sea imparcial y sean demolidos los pisos que violan el programa

delegacional de desarrollo urbano en el edificio de su colaborador y no solape esta ilegalidad", apuntó.

A su vez, el presidente del consejo ciudadano delegacional

en Miguel Hidalgo, Daniel Casas, consideró que los sellos de clausura colocados por el Invea comprueban, como lo denunciaron en su momento, que el edificio de Arne aus den Ruthen está

en la ilegalidad, por lo que se debe proceder a la demolición de los pisos irregulares.

Además de la queja vecinal ante el Invea, se encuentra pendiente por resolver una denuncia interpuesta por el líder local del Partido de la Revolución Democrática, Raúl Flores, ante la Contraloría General del gobierno capitalino, contra Xóchitl Gálvez, por solapar las irregularidades detectadas en la construcción del edificio al no separar del cargo al funcionario, que tiene oficialmente el cargo de director general de administración delegacional.

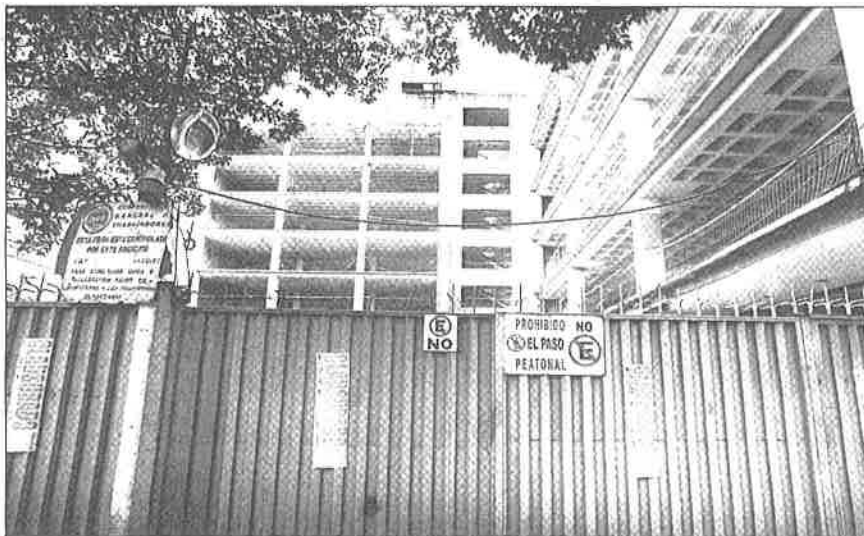

Edificio en obra ubicado en la calle Tiburcio Montiel 18, en la colonia San Miguel Chapultepec, el cual fue clausurado por el Instituto de Verificación Administrativa. El inmueble es propiedad del denominado *city manager* de la delegación Miguel Hidalgo, Arne aus den Ruthen Haag ■ Foto Yazmín Ortega Cortés

■ BERTHA TERESA RAMÍREZ

De acuerdo con la revista *Forbes*, la Ciudad de México es la sexta más cara del mundo para rentar una vivienda en relación con el ingreso promedio de su población, señaló Luis Alberto Cano Vélez, director general de la Sociedad Hipotecaria Federal (SHF).

En su participación en el foro *Hacia una nueva política de desarrollo urbano y vivienda de la CDMX*, detalló que mientras en el país sólo 16 por ciento de las familias rentan, en la capital del país la cifra es de 24 por ciento y sólo en la delegación Cuauhtémoc es de 37 por ciento.

Señaló que de acuerdo con datos de la Secretaría de Desarrollo Urbano y Vivienda, la demanda anual de casas es de 40 mil, mientras la oferta es de sólo 10 mil.

Dijo que "el costo promedio de la vivienda en la capital del

■ Expulsar habitantes a la periferia ha sido un mal negocio, señala

La capital, sexta ciudad más cara del mundo para rentar vivienda: SHF

país es de 1.4 millones de pesos, lo que significa el doble de la media nacional".

Expulsar habitantes a la periferia ha sido un mal negocio para la Ciudad de México, pues diariamente entran casi 2 millones de personas que usan la infraestructura, el Metro y generan tráfico, agregó.

Explicó que muchos de los recursos federales se asignan con base en el número de habitantes. Así, "mientras en 2006 la capital se llevaba 12.5 por ciento del fondo general de participaciones y el estado de México 12.3 por ciento, para 2015 la cifra fue de

11.2 por ciento y 13.8 por ciento, respectivamente, lo que implicó una pérdida aproximada de 6 mil millones de pesos".

Cano Vélez puntualizó que los incentivos para esta densificación son insuficientes, que el modelo de desarrollo habitacional horizontal prevalece no sólo en la periferia, sino en gran parte del país, y puso énfasis en la necesidad de gestionar el suelo de manera eficiente, como la arquitectura vertical, e impulsar el financiamiento para infraestructura y equipamiento de la vivienda.

En su turno, la presidenta de la Comisión de Vivienda de la Asam-

blea Legislativa (ALDF), Dunia Ludlow, señaló que en el año más reciente únicamente se tuvieron 20 mil acciones de vivienda, cifra que se ubica por debajo de la media nacional para garantizar el derecho constitucional a una vivienda digna y decorosa.

Mencionó que en los pasados 20 años, factores como la indecisión para regular el crecimiento, la corrupción, el desinterés en las propuestas ciudadanas, los costos del suelo y la escasa oferta de vivienda "convirtieron a la ciudad en una mancha caótica, saturada, contaminada, elitista y 800 veces más costosa que en el resto del país".

"La entidad, sin reserva territorial"

El secretario de Desarrollo Urbano y Vivienda, Felipe de Jesús Gutiérrez, afirmó que la Ciudad de México no cuenta ya con reserva territorial. "No podemos ya crecer horizontalmente, entonces, su suelo está en el aire, el potencial, los yacimientos, y como dice el secretario de Finanzas (Édgar Amador) nuestro Cantarell está en el aire".

Ahí es donde tenemos que potenciar cómo redensificamos, cómo se hace de manera inteligente, respetando los patrones socioculturales, los valores patrimoniales de sectores que tienen un valor histórico o artístico que permita generar el equipamiento necesario, afirmó en el foro *Hacia una nueva política de desarrollo urbano y vivienda en la CDMX*.

Indicó que con el esquema de sistema de actuación por cooperación, figura que prevé la Ley de Desarrollo Urbano y Vivienda para que "en una distribución de pesos y contrapesos técnicos de los proyectos privados se pueda generar la infraestructura que requieren las zonas", se tienen consideradas colonias como la Doctores y Tacubaya, y en el Centro Histórico las avenidas Juárez y San Pablo, esta última despojada, donde se prevé construir 400 mil viviendas.

BERTHA TERESA RAMÍREZ

MILENIO

NACIONAL
MIÉRCOLES
22 de junio de 2016
www.milenio.com



DIARIO® ▶ PERIODISMO CON CARÁCTER

AÑO 17 ▶ NÚM. 6018

ECHAN A DIRECTOR DE BARRIENTOS

En mayo, el mayor número de homicidios en 41 meses: SNSP **P. 26**



“SERÉ LA SOMBRA DE TRUMP”: FOX
“Buscaré que Hillary gane la presidencia” de EU, afirma **P. 15**

La Afición

Golea Argentina 4-0 a EU; España cae 2-1 con Croacia y va contra Italia

Por la violencia se suspendió la entrega de leche Liconsa y se cerraron tiendas Diconsa: Meade

Alcaldes de Oaxaca e IP lanzan un *ya basta*

Siguen los bloqueos

Municipes demandan a la disidencia modificar sus “métodos de lucha”

“Desastre económico”

Exigen Coparmex, Canirac y 18 cámaras más aplicar la ley y restablecer la paz

Pedían tiempo al aire

Retienen y liberan a dos de Tv Azteca en Nochixtlán; la firma no cede al chantaje

La 22, “sin dirección”

Para los infiltrados de la guerrilla es hora de la lucha violenta **P. 6 A 13**



ARTICULISTA INVITADO
GILBERTO GUEVARA NIEBLA
Un momento triste y oscuro **P. 9**



OCTAVIO HOYOS

El titular de la Sedesol y el gobernador del Banxico, Agustín Carstens, participaron en el foro internacional.

Presenta Peña los seis puntos de la política de inclusión

12.7 millones más, al sistema financiero

Posponen la promulgación de las normas anticorrupción

P. 16 Y 28

Osorio encabeza hoy el encuentro

Con la CNTE, solo un diálogo político: Nuño

Ni Morena ni docentes llegarán el domingo al Zócalo; la marcha gay del sábado sí, dice Mancera **P. 12**

El asalto a la razón

Carlos Marín ▶ cmarin@milenio.com



PRINCIPIOS A LA INTEMPERIE

Aunque las primeras acepciones de la palabra negocio remiten al dinero, *negociación* es, antes que nada, “la acción que consiste en tratar un asunto para llegar a un acuerdo o solución”.

Las definiciones en diccionarios vienen a cuento por el diálogo que sostendrán hoy los representantes del gobierno federal, con el secretario de Gobernación a la cabeza, y de la Coordinadora Nacional de Trabajadores de la Educación.

Y para que la exposición de planteamientos y las discusiones prosperen,

participarán también los titulares de la Comisión Nacional de Mediación, integrada por iniciativa de la CNTE, misma que desde el 3 de junio trabaja por acercar a las partes.

Se tratará de una *negociación política* “dentro de la ley”, de la que están excluidos como temas el respeto a la Constitución y la reforma educativa.

¡Chíngale!
Fuera de los principios, se sabe bien, *todo es negociable*.

Si la CNTE asume como principio el que se le restituyan privilegios ilegales y la rectoría de la enseñanza pública, el diálogo de hoy será más inútil que el de sordos.

HOY
ESCRIBEN

Carlos Puig, Bárbara Anderson, Héctor Aguilar Camín, Rafael Pérez Gay, Joaquín López-Dóriga p. 2/3 ▶ Marco Rascón, Guillermo Valdés p. 4 ▶ Ricardo Alemán p. 14 ▶ Gil Gamés p. 17 ▶ Jesús Rangel, Julio Serrano p. 30 ▶ Alberto Aguilar, Hugo González p. 31/34 ▶ Luis Miguel Aguilar p. 43 ▶ Susana Móscafel, Álvaro Cueva p. 52/53 ▶ Jordi Soler p. 55

enmilenio.com

ENTÉRATE: CAMERON LLAMA A LOS VIEJOS A VOTAR
A FAVOR DE LA UE, EN: milenio.com/internacional



\$10.00

TOMENOTA:

Evite circular por...

Los alrededores de la Secretaría de Gobernación, ya que debido al plantón de maestros en la Ciudadela varias calles están cerradas a la circulación. Utilice vías alternas.



DELITOS MAYORES:

NADIE HA INCLUIDO en el proyecto de Constitución de la CdMx el derecho del peatón a caminar por calles libres de ambulantes. En zonas céntricas de la delegación Cuauhtémoc, como Juárez, Balderas, Morelos, la gente arriesga la vida al bajar al arroyo vehicular por los puestos insalubres de comida y de baratijas...

Publican en la Gaceta Oficial expansión del medio de transporte

Necesaria, Línea 7 del MB en Reforma: CdMx

En los 11 años de operar el sistema se ha sacado de circulación a 1,500 micros, dice Mancera

Ilich Valdez y Pedro Domínguez/
 México

El Gobierno de la Ciudad de México hizo oficial la implementación de la Línea 7 del Metrobús en el trayecto de Periférico a Indios Verdes sobre Paseo de la Reforma, con 90 unidades de doble piso que sustituirán a 179 autobuses que actualmente prestan el servicio en esa vía. Asimismo, el jefe de Gobierno, Miguel Ángel Mancera, dio el banderazo de salida a 38 unidades nuevas e informó que en los 11 años de operación del sistema han sacado de circulación mil 500 microbuses.

De acuerdo con la declaratoria de necesidad para prestar el servicio de transporte público del Metrobús Reforma, publicada ayer en la *Gaceta Oficial*, la demanda de usuarios sobre esa vialidad provocó que se modifique el servicio del corredor vial para atender el número de personas que en la actualidad es de 250 mil por día.

En la publicación, el gobierno capitalino informó que como parte de la expansión, la Línea 7 contará con 15 kilómetros y carriles preferentes para no afectar la arquitectura de Paseo de la Reforma.

"Es necesario mejorar la organización de los prestadores de servicio, a efecto de que superen sus actuales deficiencias, así como el diseño de un sistema integrado que beneficie la operación y esté acorde tecnológicamente con los modos de transporte para garantizar un servicio confiable, eficiente, cómodo, seguro y de bajas emisiones".

La operación de la línea será a través de dos empresas, una concesionada y otra de representación del gobierno de la ciudad, porque en ese corredor opera la Red de Transporte de

NUEVA RUTA

► La Línea 7 del Metrobús correrá desde Periférico hasta Indios Verdes.

Datos
90
 autobuses de doble piso

179
 microbuses serán sustituidos

Dirección:

- Sur → Periférico
- Norte → Indios Verdes

Infraestructura necesaria

Carril confinado | Terminales | Estaciones | Espacios de regulación | Patios de encierro

Vista frontal de carriles

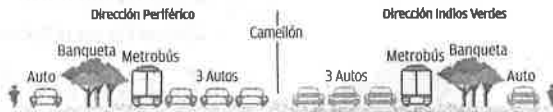

Los carriles confinados correrán por las vías de baja velocidad para no afectar su arquitectura.

Ruta alimentadora a Santa Fe



Empresas que prestarán el servicio

Red de Transporte de Pasajeros

Organismo descentralizado del Gobierno de la CdMx

Reforma Bicentenario

Sociedad mercantil conformada por concesionarios individuales de la Ruta 2 (personas físicas).

Fuente: GCDM | Información: Ilich Valdez | Gráficos: Juan Carlos Fleiter

Pasajeros, hoy conocida como M1, y también una ruta del Servicio de Transportes Eléctricos de la misma administración capitalina, así como concesionarios de las

empresas Corredor Bicentenario y Corredor La Villa-Insurgentes.

Otros servicios que utilizan algún tramo de la calzada Guadalupe, como las rutas 18 y 2, de

acuerdo con la gaceta, servirán como alimentadores para ese servicio y algunos recorridos serán modificados, sobre todo aquellos que llegan al Zócalo ca-

pitalino, para que no representen una competencia al Metrobús. "El parque vehicular con que se prestan los servicios está compuesto por vehículos con tecnología que no cumple con las normas ambientales y no cuentan con accesibilidad universal, por lo que es necesario optar por los servicios de instalaciones adecuadas de ascenso y descenso de usuarios que permitan la atención de la movilidad de las personas y que requiere ajustar la oferta de transporte, reduciendo el número de unidades en operación, sustituyendo el parque vehicular por unidades de mayor capacidad, en congruencia con la cantidad y el comportamiento de la demanda".

Los autobuses que actualmente circulan por Reforma son modelo 2008, año en se implementó el primer corredor vial, y en ese entonces se sustituyeron 402 microbuses obsoletos.

Los nuevos autobuses de doble piso serán Euro 6, con la más alta tecnología en el mercado, con capacidad para 130 pasajeros cada uno.

El 28 de octubre de 2015, el gobierno capitalino y la embajada de Reino Unido en México firmaron una carta de intención para la adquisición de 90 autobuses para la Línea 7, que serán los de más alta tecnología mundial, que generan 90 por ciento menos emisiones de gases de efecto invernadero y contaminantes, respecto a microbuses y autobuses.

Las unidades serán las primeras con esa tecnología que se utilicen en América Latina.

Héctor Serrano, secretario de Movilidad de la CdMx, y el ministro de Comercio e Inversión del Reino Unido, Francis Maude, además del embajador, Duncan Taylor, firmaron entonces el convenio para la adquisición de los autobuses.

Exhiben casa de la mamá de 'El Chapo'

Autoridades de Sinaloa recorrieron la cuna del capo y mostraron el extenso rancho de su madre en la sierra de Badiraguato. Aseguran que la zona hoy está bajo control y sin riesgo de violencia. **REINA**

Eduardo Sánchez



Sí vale la pena

Juan Gabriel y Eduardo Magallanes presentarán una trilogía sinfónica con éxitos del Divo de Juárez. **GENTE**

A LA FINAL... SENCILLITO

Argentina golea 4-0 a EU y espera al ganador del juego entre Colombia y Chile para disputar la Copa América Centenario.



Rodrigo

MIÉRCOLES 22 / JUNIO / 2016 CIUDAD DE MÉXICO

70 PÁGINAS, AÑO XXIII NÚMERO 8,212 \$ 15.00

REFORMA

C O R A Z Ó N D E M É X I C O

Escucha Presidente a empresarios durante 2 horas y media

Pide IP a Peña vetar la 3de3

Suspende Ejecutivo promulgación de ley; ofrece fijar postura a interlocutores

ÉRIKA HERNÁNDEZ, VERÓNICA GASCON Y CLAUDIA GUERRERO

El Consejo Coordinador Empresarial (CCE) planteó ayer al Presidente Enrique Peña la necesidad de vetar algunas de las disposiciones contenidas en la Ley 3de3 que harían inoperante la implementación del Sistema Nacional Anticorrupción.

Durante una reunión celebrada anoche en la residencia oficial de Los Pinos, destacaron las voces de Juan Pablo Castañón, presidente del CCE, y Gustavo de Hoyos, presidente de la Coparmex.

Este último incluso reafirmó ante el Presidente que tal

como quedaron redactados los artículos 29 y 32 respondan a una "ocurrencia de magistrada" de los legisladores.

En la Ley 3de3 se exige a todos los particulares que reciban recursos gubernamentales rendir sus declaraciones patrimoniales, fiscal y de intereses.

Tras la reunión, de dos horas y media, Castañón destacó la disposición de Peña para escuchar las inquietudes de los empresarios y buscar alternativas para "enmendar el error".

"El Presidente fue muy sensible de escuchar y nos dijo que, desde su perspectiva, en sus atribuciones, está valorando la mejor acción para darle viabilidad al Sistema Anticorrupción.

"Es decir que el sistema opere, y en eso nosotros nos hemos quedado tranquilos,

que en esta valoración se está contemplando las opiniones de todos", reconoció.

"Confían en que se dé el veto?", se le preguntó. "Es un instrumento que el Presidente tiene, y lo que nosotros le expresamos fueron nuestras preocupaciones y a lo que estamos comprometidos, pero de cualquier forma le dejamos claro que los dirigentes estamos comprometidos a que este sistema funcione".

Al encuentro celebrado anoche acudieron, entre otros, Alejandro Ramírez, del Consejo Mexicano de Negocios; Manuel Herrera, de la Concamin; y Benjamín Graybe, del Consejo Nacional Agropecuario.

Según otros asistentes, el Primer Mandatario se comprometió a tomar una decisión y oficializarla pronto.

La Secretaría de la Función Pública suspendió ayer la ceremonia -programada para hoy- en la que el Ejecutivo promulgaría el nuevo Sistema Nacional Anticorrupción.

Para legisladores y expertos en anticorrupción, la postergación de esta ceremonia abre la esperanza de que el Mandatario considere la conveniencia de realizar observaciones o vetar la legislación, que ha generado inconformidad entre la sociedad civil.

"Sabemos que no es común que un Presidente veto lo que la mayoría de su partido aprobó, pero tal vez pueda explicar a su partido que decidió escuchar a los ciudadanos", consideró Max Kaiser, director de Anticorrupción del Instituto Mexicano para la Competitividad.

Abren datos de calidad de líneas aéreas

ALAN MIRANDA

Tras estar congelada por 4 años, la Dirección General de Aeronáutica Civil (DGAC) retomó la publicación de indicadores de calidad de las aerolíneas como puntualidad, abordajes denegados y quejas por mal manejo de equipaje.

REFORMA publicó el 13 de junio que la dependencia, que regula la aviación, abandonó esa iniciativa tras el cambio de Administración federal, en diciembre de 2012.

Empero, el sitio web de la DGAC comenzó a ser actualizado y hoy se pueden encontrar datos que no estaban.

Por ejemplo, el índice de puntualidad de vuelos ya no sólo está disponible para el aeropuerto capitalino, sino para las otras 57 terminales aéreas del País que tienen operaciones comerciales.

Y hay sorpresas. El AICM no es el único con altos índices de impuntualidad -de entre 38 y 45 por ciento en los vuelos de aerolíneas mexicanas de enero a marzo-; el de Matamoros tuvo demoras en más de 40 por ciento de vuelos en enero, febrero y abril.

Identifican a líder de La Unión

La PGJ ya tiene el rostro del presunto líder de narcomendistas en Tepito: Roberto Moyado. Lo ligan con al menos 20 homicidios. **CIUDAD 5**

reforma.com/abierta

EL IMPACTO DEL BREXIT

Si se concreta la salida del Reino Unido de la Unión Europea, ¿qué repercusiones enfrentará México?

Escoceses solidarios con México

Vecinos cercanos al campo de golf de Donald Trump en Aberdeen colocaron banderas mexicanas en sus casas. El magnate visitará Escocia esta semana. **PÁG. 17**



Tina Lefebvre



Como protesta por los hechos violentos en Oaxaca, por más de dos horas, encapuchados bloquearon Insurgentes a la altura de Ciudad Universitaria. Además, prendieron fuego a una barricada y vandalizaron el Metrobús.

Lanzan empresarios SOS en Oaxaca

VIRGILIO SÁNCHEZ

OAXACA.- Al menos 27 cámaras empresariales solicitaron ayer por escrito al Gobierno federal declarar un "desastre económico" al Estado por las pérdidas que ha tenido el sector productivo por las protestas magisteriales.

Los líderes de estas agrupaciones requirieron la implementación de acciones para el rescate económico.

"Lo que estamos exigiendo es que se generen las condiciones para que, como sociedad y como empresas, podamos operar de manera tranquila, en paz y en orden", dijo Benjamín Hernández, líder en Oaxaca de la Coparmex.

Además de esa organización, también firmaron la petición Canacintra, Canirac, Canacope, Asociación Mexicana de Hoteles y Moteles, CMIC, Asociación de Empresarios y Ejecutivos de Oaxaca, Cocentro y Empresarios Gasolineros del Estado de Oaxaca, entre otras.



NIEGA MANCERA ZÓCALO A AMLO. La marcha en favor de la CNTE no podrá arribar a la Plaza de la Constitución. "Están otros sitios para la expresión", dijo el Jefe de Gobierno.

Los hoteleros cuantificaron en 150 millones de pesos sus pérdidas, y los restaurantes, en 28 millones.

El líder de la Asociación de Hoteles y Moteles en Oaxaca, Juan Carlos Rivera, reportó que fue cancelado 25 por ciento de las reservaciones para la Guelaguetza.

Hoy, la Secretaría de Gobernación dialogará con la CNTE para distender el conflicto magisterial.

El Secretario de Educación, Aurelio Nuño, aseguró que ese diálogo será político, no educativo.

"Tiene como fin tener un primer acercamiento y distender las condiciones que existen hoy en Oaxaca y es un diálogo de corte político, no será un diálogo educativo. No se abordarán temas en materia de educación", dijo.

PÁGINAS 6 A 13

Ocupan últimos sitios escuelas de la CNTE

SONÍA DEL VALLE

El "Informe de Cumplimiento de la Responsabilidad Educativa (ICRE)" reportó que la educación en Chiapas, Oaxaca, Michoacán y Guerrero se encuentra en su peor nivel.

En esas entidades, controladas por la CNTE, es donde más urge la reforma educativa, pues ahí no se garantiza el derecho constitucional de los niños a la educación, alertó Claudio X. González, presidente de Mexicanos Primero.

"Si la reforma no prospera, dichos estados estarán condenados a seguir en el atraso y la miseria", expresó González al presentar el ICRE.

El informe reporta que esas 4 entidades tienen una calificación de 3 en una escala del 0 al 10, lo que hace apremiante un cambio de rumbo.

Dan a Televisa 35 canales

ALEJANDRO GONZÁLEZ

Sin mediar contraprestación alguna, Grupo Televisa tendrá 35 canales más gracias a la multiprogramación de la televisión abierta digital.

El IFT autorizó a la compañía estos canales distribuidos en 17 estados.

El regulador autorizó una señal adicional para cada uno de los 35 canales de TV que se desprenden del Canal 2 para ofrecer nuevos contenidos.

Esta autorización, por la cual no pagará ninguna contraprestación, aumenta la presencia de la empresa en televisión abierta, en la que tiene más del 60 por ciento del mercado, por lo cual ha sido declarada agente económico preponderante (AEP).

"El Pleno (del IFT) aprobó 35 resoluciones por las que autoriza el acceso a multiprogramación a Televisión, Televisión de Puebla, Radio-televisora de México Norte y

Canales de Televisión Popular, empresas que forman parte del Grupo de Interés Económico de Televisa, AEP en el sector de radiodifusión", informó el Instituto.

Para Aleida Calleja, coordinadora del Observatorio para Latinoamérica sobre Regulación, Medios y Convergencia, la multiprogramación le da ventaja a Televisa sobre los nuevos competidores por la cobertura que tiene.

Gabriel Sosa Plata, experto en televisión, dijo que la empresa está abriendo una nueva etapa.

"Es probable que estén midiendo el impacto publicitario porque el hecho que tengan más señales implicaría fragmentación del presupuesto publicitario, y por eso se había esperado Televisa", indicó.

81097200016

reformacom/sos



S.O.S. REFORMA

DE RECUERDO...

Autoridades de BJ no solamente dejaron sin banqueta a vecinos de Del Valle, sino que les arrumbaron cascajo.

VIDEO DE LIBRE ACCESO

Disculpe las molestias

- Un tramo de la Avenida Río Mixcoac cerrará durante 5 meses por trabajos de excavación.
- Se confirmaron tres carriles entre Insurgentes y Barranca del Muerto hacia el oriente.
- Aunque se habilitó un carril reversible en el otro sentido de la vía, se recomienda tomar alternativas.
- La dependencia colgó 16 mantas en cruces de la zona

Obras y Servicios inició una campaña informativa sobre cierres por el Desnivel de Mixcoac.

donde se indican rutas alternas.

- Miguel Ángel de Quevedo, Viaducto y Periférico; vías que la dependencia sugiere tomar.

PARA MAYOR INFORMACIÓN:

desnivel-mixcoac.cdmx.gob.mx

- @SOBSECDMX
- @AGUCDMX
- @072CDMX



50,000

volantes repartió la Secretaría de Obras a conductores y peatones.

16

lonas que indican rutas alternas se colgaron en la zona.

@reformaciudad ciudadareforma.com

CIUDAD

MIERCOLES 22 / JUN. / 2016 / Tel. 5628 7176 / Editor: Ismael García

HOY: LLUVIAS MIN. 12°C MAX. 24°C NO CIRCULA ROJO 3 y 4 (TODOS) VERIFICA 9 y 0

Para reportar una mala atención por parte de servidores públicos, existe la línea Honesta: 5533 5533

Rechaza revisar sentencia que obliga a CDMX a devolver 2 mmdp

Batea Corte caso L-12

Desestiman litigio con el que la Capital buscaba recuperar fondos por obra

VICTOR FUENTES

La Suprema Corte de Justicia rechazó la petición del Gobierno de la Ciudad de México para revisar la sentencia de un juez que declaró legal el cobro de 2 mil 177 millones de pesos al consorcio constructor de la Línea 12 del Metro.

La Primera Sala de la Corte notificó este lunes que no dará trámite a la solicitud presentada en enero por Marco Cirriaco Arroyo, director del Proyecto Metro de la Ciudad de México (PMCM)

para reasumir su competencia y revisar el amparo otorgado en septiembre al consorcio ICA-Carso-Alstom por el juez federal Ricardo Gallardo Vara.

Este es el único litigio derivado del caso de la Línea 12 en que el Gobierno capitalino podría recuperar fondos relacionados con esta obra.

Luego de seis meses, ninguno de los cinco ministros de la Sala quiso hacer suya la petición de Cirriaco Arroyo, por lo que fue desechada sin mayor trámite, ya que el funcionario no tenía legitimación legal para hacer la solicitud.

En consecuencia, el recurso de PMCM contra la sentencia del juez Gallardo será resuelto por el Segundo Tribunal Colegiado en Mate-

ria Administrativa.

Gallardo declaró ilegal el cobro por concepto de liquidación final del contrato de la Línea 12, firmado en septiembre de 2014, ya que PMCM no dio a las empresas oportunidad de aportar pruebas o argumentos para aclarar el monto.

El juez también estableció que, como la liquidación fue emitida en el último de los 100 días hábiles con que contaba el Proyecto Metro para ese fin, sus facultades ya caducaron y no puede reiniciar el procedimiento para fincar de nuevo el cobro.

El Gobierno ha intentado infructuosamente hacer efectiva la fianza que el consorcio entregó en 2008 para garantizar la calidad de los

Los recursos

Estos son los procedimientos en curso por la construcción de la L-12.

SANCIÓN DE LA SFP

La Secretaría de la Función Pública obligó a CDMX devolver 489 mdp en fondos federales para la Línea 12, que no comprobó. El Tribunal Fiscal desechó en 2015 la demanda del Gobierno para anular la orden. Está pendiente un amparo.

TRABAJOS ADICIONALES

El consorcio demandó por la vía civil al Gobierno capitalino el pago de 5 mil 141 millones

de pesos por trabajos adicionales; los juicios están en desahogo de pruebas.

LIQUIDACIÓN DE CONTRATO

El Proyecto Metro reclamaba un monto de 2 mil 177 millones de pesos al consorcio.

Aún se encuentra pendiente la sentencia final de un amparo promovido por el consorcio.

trabajos, que cubre mil 758 millones de pesos.

Se desconoce si el consorcio, en el que ICA tiene participación mayoritaria, ha garantizado a su vez ese monto a la afianzadora ACE-Monterrey, que se lo requirió desde que la Línea 12 cesó

operaciones parcialmente en marzo de 2014.

Una petición anterior del Gobierno local a la Corte relacionada con este caso, solo fue para que se aclarara si los juzgados federales o los locales son los competentes para llevar una demanda ci-

vil, en la que se busca una sentencia declarativa de que PMCM no tiene deudas con el consorcio.

Existen otros dos juicios en curso, uno civil y otro administrativo, pero en ambos el Gobierno es el que está en riesgo de perder dinero.

Integran 38 unidades a rutas del Metrobús

MANUEL DURÁN

El sistema de transporte masivo Metrobús cuenta con 38 nuevas unidades, con las que se busca evitar la saturación de pasajeros.

Doce de los autobuses son biarticulados, con capacidades para 240 personas, los cuales se destinarán a la Línea 1.

Otras 15 unidades son articuladas convencionales para las Líneas 2, de Tacubaya a Tepalcates, así como la 3, que va de Tenayuca a Etiopía.

Por primera vez, hay vehículos alimentadores para la Línea 5, ya que a las personas les costaba trabajo llegar al sistema desde algunas colonias.

A 11 años de inaugurada la primera ruta, el 19 de junio de 2005, el Jefe de Gobierno, Miguel Ángel Mancera, entregó los vehículos marca Volvo y Mercedes, los cuales se mostraron en la plancha del Zócalo.

También se dio el banderazo de salida a 11 autobuses MASA como alimentadores para las colonias Pradera y Cuichilla en Gustavo A. Madero. La inversión total fue de 215 millones de pesos, a cargo de los operadores y empresas de Metrobús.

"Estos buses que hoy se incorporan a la línea, sobre todo a la Línea 1, que son los biarticulados, vienen con una demanda muy sensible, porque lo veíamos todos los días en Insurgentes, ya están alcanzando un punto de saturación."

"Esto va a permitir una

Privilegian uso de auto.- ONGs

REFORMA / STAFF

En vez de invertir en transporte público masivo, tanto el gobierno del Edomex como el federal utilizan recursos que incentivan el uso del automóvil, como la construcción del segundo piso de la autopista México-Toluca.

Lo anterior fue señalado por las organizaciones Greenpeace México y Blictekas, quienes aseguraron que con el dinero invertido en el proyecto del tren México-Toluca, 38 mil millones de pesos, se podrían construir 29 líneas de autobuses de tránsito rápido, como el Metrobús.

"Al gobierno federal y del Estado de México no les ha faltado dinero, sino voluntad política, visión y compromiso con los habitantes", dijo Arell Carreón, asesora de movilidad de Greenpeace México.

reducción importante, que no alcance a llegar al 90 por ciento de saturación, yo creo que que la gente va a notar sensiblemente el cambio", aseguró Mancera.

Recordó que actualmente Metrobús mueve cada día a un millón 200 mil pasajeros en 568 unidades, lo cual lo convierte en el servicio BRT (Bus Rapid Transit) más consolidados en América Latina.



¿Biblioteca o regaderas José Vasconcelos?
CUAUHTÉMOC. Maestros de la CNTE ampliaron el plantón en la plaza de la Ciudadela, con al menos 200 casas de campaña. También dispusieron casetas con sanitarios y regaderas.

Roban puesteros luz y BJ les pone techumbre

DANIEL MELCHOR

Los puestos modelo que promovió la Delegación Benito Juárez se abastecen de energía a través de diábolos y la administración local, en vez de sancionarlos, les diseñó techumbres.

Cuando se dio a conocer el programa de puestos modelo, en la pasada administración, el gobierno panista presumió que cumplirían con el pago de luz, pues contarían con medidor de la CFE.

Los primeros tres negocios con el nuevo formato se ubican en Avenida Universidad y San Lorenzo, se trata de expendios de comida.

La estructura que soporta la techumbre está soldada a los puestos y fijada a la banqueta.

De acuerdo con vendedores, quienes asumieron el costo de la estructura, el toldo

fue instalado hace 2 meses. "La verdad si está bien, nos protege de la lluvia. No sé cuánto cueste, la verdad", dijo un comerciante que omitió su nombre.

El Delegado Christian Von Roehrich pretende crear corredores con este tipo de locales, con el fin de identificarlos y evitar que sigan apareciendo estructuras sin permiso.

Sólo uno de los tres puestos ubicados en la Colonia Santa Cruz Atoyac muestra el permiso. REFORMA documentó que el proyecto de puestos modelo, iniciado por el actual diputado Jorge Romero, fracasó debido a que los informales continuaron robando la luz y colocando tanques de gas y refrigeradores afuera de los establecimientos.

Se buscó versión del Delegado, pero no se obtuvo respuesta.



Los primeros tres puestos modelo, ubicados en la Avenida Universidad, cuentan con un toldo azul colocado hace 2 meses.



El banderazo de salida de las unidades se realizó en el Zócalo.

EXCELSIOR

EL PERIÓDICO DE LA VIDA NACIONAL

FUNCION

ADRENALINA

SEMIFINAL
COPA AMÉRICA

REVELAN HORROR

Fotos de tortura y abuso de menores y de sacrificios de animales fueron hallados hace 13 años en casa de Michael Jackson, se reveló ayer.



Histórico brinco

Con 55 anotaciones, la Pulga Messi ya es el jugador argentino con más goles en su selección.



0 - 4
EU ARGENTINA

NO SE NEGOCIARÁ LA REFORMA EDUCATIVA: SEP

Un año después, diálogo con CNTE

Aurelio Nuño no estará en el encuentro entre la Secretaría de Gobernación, la disidencia magisterial y el sindicato de los maestros

POR LILIAN HERNÁNDEZ Y RAÚL FLORES

Miembros de la Coordinadora Nacional de Trabajadores de la Educación (CNTE) regresarán a la Secretaría de Gobernación (Segob) a poco más de un año de su último encuentro con la dependencia.

A diferencia del 10 de junio de 2015, cuando la disidencia se reunió con el subsecretario Luis Enrique Miranda, hoy serán recibidos por Miguel Ángel Osorio Chong, titular de la Segob. También asistirán miembros del Sindicato Nacional de Trabajadores de la Educación.

Al respecto, el secretario de Educación Pública, Aurelio Nuño Mayer, dijo que el encuentro, al que no asistirá, es un primer paso para disipar la situación en Oaxaca, luego de los hechos violentos del domingo, con saldo de ocho muertos. Sin embargo, aclaró que será un diálogo político, pues la Reforma Educativa no está sujeta a la negociación.

PRIMERA | PÁGINAS 14 Y 15



Foto: cortesía Quadratin

Un grupo de Metrobús encapuchados destruyó mobiliario urbano y una unidad de Metrobús en Insurgentes Sur, a la altura de CU durante protestas contra los hechos en Oaxaca.

PRIMERA | PÁGINA 18

MANTIENEN BLOQUEOS EN TRES ESTADOS

Maestros realizaron ayer bloqueos en Guerrero, Chiapas y Michoacán. En Oaxaca fueron liberados los 23 detenidos el domingo.

PRIMERA | PÁGINAS 14 Y 15

OCDE APOYA LA REFORMA EDUCATIVA

La organización expuso que "apoya y seguirá apoyando" los cambios en enseñanza, porque, afirmó, impulsará el nivel de vida en México.

PRIMERA | PÁGINA 15

"Se escucharon disparos de ambos bandos"

En los hechos violentos del domingo pasado en Oaxaca, con saldo de ocho muertos, ambos bandos dispararon armas de fuego, de acuerdo con fotoperiodistas que estuvieron en la zona del enfrentamiento.

Entrevistados por Excelsior, explicaron que las detonaciones ocurrieron cuando policías federales rescataron a uno de sus compañeros que estaba retenido por manifestantes.

"Cuando llegamos se escuchaban detonaciones de arma de fuego de ambos bandos. Puedo asegurar que el fuego fue cruzado", dijo Max Nuñez, de la agencia Xinhua, uno de los entrevistados.

PRIMERA | PÁGINA 17

COMUNIDAD

Sí va Metrobús sobre Paseo de la Reforma

Una flota de 90 autobuses de doble piso, similares a los que circulan en Londres, darán servicio en la Línea 7 del Metrobús que correrá de Indios Verdes a Periférico, de acuerdo con la Declaratoria de Necesidad publicada en la Gaceta Oficial de la Ciudad de México.

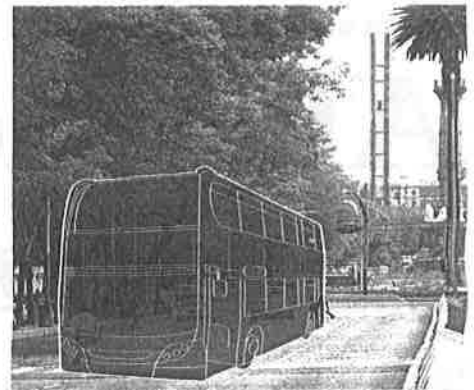

ESTACIONES SOBRE REFORMA

Estas son algunas estaciones que tendrá el Metrobús de la Línea 7 sobre Paseo de la Reforma, cuyas obras comenzarán en octubre.



130 PASAJEROS será la capacidad máxima de cada autobús en la Línea 7.

29 ESTACIONES y tres terminales tendrá la nueva ruta de este transporte.

EMPRESARIOS HABLAN CON PEÑA

Se evalúa veto a ley 3de3: CCE

POR ENRIQUE SÁNCHEZ

El presidente Enrique Peña Nieto evalúa la posibilidad de vetar parte del paquete de leyes secundarias del Sistema Nacional Anticorrupción, con el objetivo de que el Legislativo corrija los artículos 29 y 32 de la Ley de Responsabilidades Administrativas de los Servidores Públicos, conocida como ley 3de3.

Así lo dijo anoche el presidente del Consejo Coordinador Empresarial (CCE), Juan Pablo Castañón, luego de una reunión de la cúpula empresarial con el mandatario.

"El nos invitó, quería escucharnos y nos dijo que está valorando, desde su perspectiva, de sus atribuciones, la mejor acción a tomar", explicó Castañón.

SE AMPARAN CONTRA LOS SOBORNOS

El Imco, México Evalúa y el Centro de Estudios Espinosa Yglesias buscan frenar las mordidas de los diputados federales.

PRIMERA | PÁGINA 2

—¿De alguna manera, que se pudiera vetar? —se le preguntó. —Es uno de los instrumentos que tiene y sabemos que lo está valorando y confiamos en que tomará la mejor decisión —respondió el dirigente del CCE.

PRIMERA | PÁGINA 4



DINERO

ANUNCIA PLAN DE INCLUSIÓN FINANCIERA

En el Palacio Nacional, el presidente Enrique Peña Nieto presentó la Política Nacional de Inclusión Financiera, para incrementar la cifra de mexicanos con acceso a servicios financieros. En la imagen, la reina Maxima, de Los Países Bajos.

Foto: Empezati

EXCELSIOR Opinión

Pascual Borrero del Río	3
Francisco García	2
Jorge Fernández Hernández	2
Leo Zuchowitsch	2
Maria Inés Casar	10
Carlos Orozco	11
Francisco Martín Murores	13
Yuridia Sierra	13



GLOBAL

EUROPA DEFINE SU FUTURO

Los británicos votarán mañana si se quedan en la Unión Europea. Pese a las encuestas, los líderes del bloque llaman al optimismo. Figuras como David Beckham hacen campaña por la permanencia.



TWITTER DESTACA A BECKHAM

"David Beckham es claro; los problemas del mundo los debemos enfrentar juntos, no solos", escribió el premier británico sobre el Brexit.



@DAVID_CAMERON David Cameron

David Beckham is clear: we should be facing the problems of the world together and not alone

PRIMERA

LE GUIÑAN A JOSEFINA PARA EDMEX

El dirigente nacional del PAN, Ricardo Anaya, admitió que existe "diálogo permanente" con la ex candidata presidencial Josefina Vázquez Mota para que sea la candidata panista al gobierno del Estado de México.

PÁGINA 8

EXPRESIONES

EN BUSCA DE LA EXCELENCIA

Abdel Vázquez, el pianista mexicano de mayor éxito en el mundo, se presentará el próximo 4 de julio en Bellas Artes. En entrevista con Excelsior, reveló que trata de evitar la crítica positiva, porque le hace perder el piso.

PRI a sus gobernadores: dejen de traicionarnos

POR LETICIA ROBLES DE LA ROSA

Integrantes de la Comisión Política Permanente del PRI exigieron a gobernadores, exgobernadores y delegados federales dejar de traicionar al partido.

En entrevistas por separado, Diva Gastélum, dirigente del Organismo Nacional de Mujeres; Ana Lilia Herrera, dirigente del Movimiento Territorial, y Manuel Cota, dirigente de

la Confederación Nacional Campesina, señalaron que su partido seguirá con el análisis de su reciente derrota electoral.

Los tres coincidieron en que el PRI debe entrar en un proceso de análisis y autocrítica, tras la renuncia de Manlio Fabio Beltrones a la dirigencia priista.

En tanto, Carolina Monroy, secretaria general del PRI, asumirá la dirigencia provisional del partido.

PRIMERA | PÁGINA 6

PARA EL 2018. La corriente del PRD Foro Nuevo Sol señaló que Miguel Ángel Mancera debe ser su candidato a la Presidencia.

EXCELSIOR
MIÉRCOLES 22 DE JUNIO DE 2016

COMUNIDAD

comunidad@gmm.com.mx @Comunidad_Exc

CIENTÍFICOS

Estudian microbio en Metro

EFE
comunidad@gmm.com.mx

BARCELONA.- Científicos españoles participan en el proyecto de investigación internacional Metasub, que pretende cartografiar el microbioma de los sistemas de transporte público de 54 metrópolis en todo el mundo. Incluyendo Nueva York, Hong Kong, París, Sao Paulo, Barcelona y la Ciudad de México.

Ayer, los científicos del Metasub celebraron el Día Global de Recogida de Muestras en todo el mundo y salieron a tomar muestras para el proyecto que tendrá cinco años de duración.

Los científicos del Centro de Regulación Genómica (CRG) de Barcelona participan en el proyecto no sólo recogiendo y secuenciando muestras del metro de su ciudad, sino que también lideran el grupo de trabajo que ha mejorado y estandarizado los protocolos para procesarlas en los laboratorios.

El proyecto Metasub nació en 2013 en Nueva York liderado por Christopher E. Mason en la Weill Cornell Medical y actualmente es un consorcio de laboratorios que pretende establecer un "mapa del ADN" mundial de los microbios presentes en el transporte público.



Foto: EFE/Archives

LÍNEA 7

Va Metrobús por Reforma

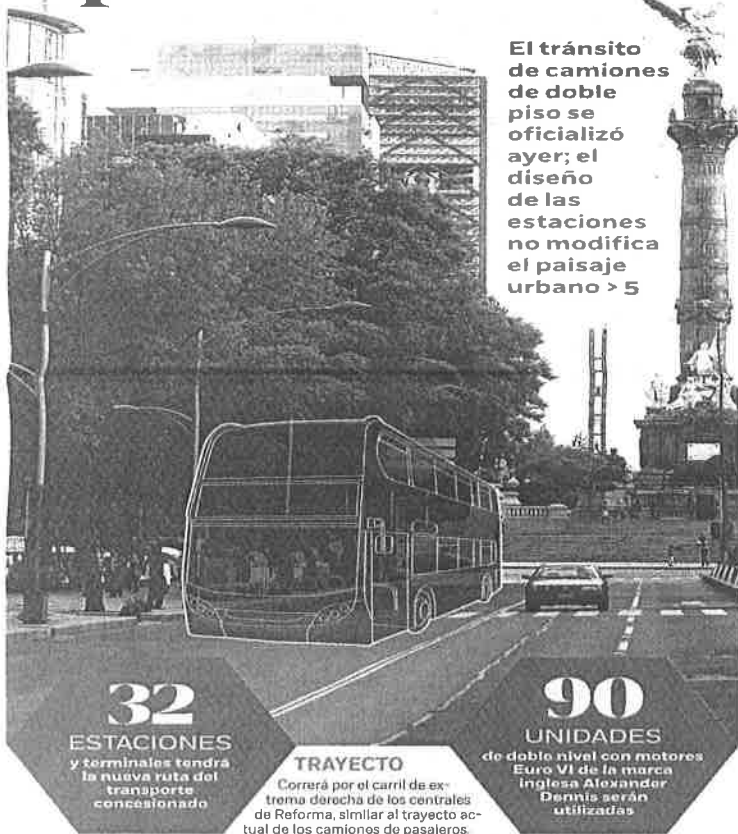

El tránsito de camiones de doble piso se oficializó ayer; el diseño de las estaciones no modifica el paisaje urbano > 5

32
ESTACIONES
y terminales tendrá la nueva ruta del transporte concesionado

TRAYECTO
Correrá por el carril de extrema derecha de los centrales de Reforma, similar al trayecto actual de los camiones de pasajeros.

90
UNIDADES
de doble nivel con motores Euro VI de la marca inglesa Alexander Dennis serán utilizadas

Foto: David Solís. Fotobanco Eric Zappella



ASESINAN A ANCIANA

Una mujer de la tercera edad fue encontrada asfixiada dentro de su casa, ubicada al sur de la ciudad, en lo que aparentemente fue consecuencia de un asalto con violencia, según las primeras investigaciones de la Procuraduría General de Justicia capitalina. > 6



Habitantes de la San Miguel Chapultepec, como el líder vecinal Julio Higuera, celebraron la clausura del predio. Foto: Especial

MIGUEL HIDALGO

Inveva clausura edificio de Arne

El inmueble tiene seis niveles de construcción; lo permitido en la zona son tres

LE PONEN SELLOS

POR XIMENA MEJÍA
luzett.mejia@gmm.com.mx

El Instituto de Verificación Administrativa del Distrito Federal (Inveva) clausuró el edificio ubicado en General Tiburcio Montiel números 16 y 18, del cual es propietaria la familia del city manager de la delegación Miguel Hidalgo, Arne aus den Ruthen. Personal de la dependencia colocó sellos en el inmueble bajo el argumento de violación de niveles de construcción, ya que son tres los sellos que ostenta Arne, y tiene seis. Ya vecinos habían señalado que existía un conflicto de intereses derivado del cargo que ostenta Arne.

La jefa delegacional, Xóchitl Gálvez, respondió que la situación jurídica del inmueble aún no ha sido determinada.

"Para la delegación los derechos adquiridos estaban vigentes, para el Inveva no, entonces será la

autoridad en la materia la que defina. En la Miguel Hidalgo tenemos obras que tienen irregularidades y no se han podido demoler, como la de Minería 88. En ésta llevamos más tiempo en el proceso y no se ha podido avanzar", comparó.

Vecinos de la colonia San Miguel Chapultepec celebraron la clausura del predio, y pidieron a la jefa delegacional la separación del cargo de Arne aus den Ruthen.

El city manager hizo público el 4 de junio pasado que el titular del Inveva, Meyer Klip, intercedió para que la policía no se llevara a uno de sus vecinos ante el juez cívico por reservar espacios en la vía pública.



Miguel Hidalgo

IMPULSAN LA LUCHA LIBRE

Honran a El Santo en boleto del STC



Foto: Especial

El hijo de El Santo y el jefe de Gobierno, Miguel Ángel Mancera, durante la presentación del boleto conmemorativo

POR LUIS PÉREZ
comunidad@gmm.com.mx

El jefe de Gobierno de la Ciudad de México, Miguel Ángel Mancera, encabezó la presentación del boleto del Sistema de Transporte Colectivo Metro conmemorativo de El Santo, el Enmascarado de Plata.

Ante luchadores retirados, el mandatario capitalino reconoció la gran tradición que representa la lucha libre en la capital del país.

"Nosotros no podemos hacer otra cosa más que contribuir a que las tradiciones no se pierdan, y que la gente que viene aquí, a la Ciudad de México, conozca quién es El Santo, conozca a los luchadores, conozca la lucha libre y sepa de una gran tradición de esta Ciudad", señaló.

Mancera dijo que por su aporte al deporte y a la cultura

popular, su gobierno apoyará a luchadores en retiro, mayores de 65 años, con todos los programas que su administración ofrece, como la Pensión Alimentaria para Adultos Mayores, Comedores Comunitarios, Sistema de Alerta Social y los Servicios de Salud.

El hijo de El Santo agradeció el reconocimiento y le entregó una réplica de la máscara que portara su papá.

"Es un honor que la imagen de mi padre esté estampada en este boleto y esté en las manos del público", dijo.

El jefe de Gobierno entregó una silla de ruedas al luchador As Charro, quien quedó afectado de sus piernas hace 20 años en una lucha y actualmente tiene 68 años.

Además, anunció que en una estación del Metro, aún por definir, habrá un museo dedicado a la lucha libre.



Foto: David Solís

Limpian de ambulantes

Unos 40 puestos semifijos fueron retirados de la esquina de Jalapa y Puebla, paso natural de la estación Insurgentes del Metro hacia la colonia Roma.

Tras los hechos en los que participaron elementos de la Secretaría de Seguridad Pública, alrededor de 200 comerciantes se manifestaron frente a la delegación Cuauhtémoc para exigir que se les permita retomar los lugares.

De acuerdo con Alejandra Barrios, presidenta de la Asociación Cívica Legítima Comercial, de filiación priista, destacó que hasta el momento había tenido una buena relación con el jefe delegacional, Ricardo Monreal, con quien había pactado el retiro de comerciantes en otros puntos, pero insistió en que el desalojo de Jalapa y Puebla la tomó de sorpresa.

Arturo Páramo

MUNDO Y FINANZAS | 27 y 23



Cameron implora a los mayores votar mañana contra el Brexit; habrá volatilidad financiera global si hay ruptura: OCDE y FMI

[AGENCIAS Y ADRIÁN ARIAS EN CÁNCUN]

NACIONAL | 10



Manlio: No he renunciado al 2018; "primero es el proyecto y luego el candidato"; si ganan Margarita o Andrés Manuel, "no sería una mala noticia"

[ALEJANDRO PÁEZ]

LA ESQUINA

Quedar fuera del sistema financiero es, para millones de mexicanos, sinónimo de exclusión social, porque los mantiene en la pobreza. A menudo son ellos quienes caen en las garras de usureros porque no tienen acceso al crédito. Avanzar en la inclusión generalizada es una obligación social: el gobierno hará su parte; los intermediarios tienen que hacer la suya, sin cebarse en los que menos tienen.

PRESIDENTE Y DIRECTOR GENERAL:
Jorge Kahwagi Gastine

VICEPRESIDENTE:
Jorge Kahwagi Macarl

MIÉRCOLES 22
JUNIO 2016
AÑO 21 N° 7265 / \$10.00
www.cronica.com.mx

LA CRÓNICA DE HOY

Hoy, diálogo Segob-CNTE para construir soluciones

El objetivo es regresar la tranquilidad a los estados afectados por movilizaciones, señala la dependencia federal; se "logró" la cita con Osorio Chong, dice la Coordinadora; participará una comisión mediadora



Enrique Peña Nieto y Agustín Carstens, ayer.

Peña Nieto presenta el Programa Nacional de Inclusión Financiera

- La SEP impartirá clases de educación financiera
- Con la Reforma Telecom y una plataforma digital de vanguardia se facilitará la interconectividad de la población a los servicios financieros digitales.
- Más infraestructura financiera y banca de desarrollo en las localidades más dispersas, mediante alianzas con las cadenas comerciales
- Mayor oferta de esos servicios a población excluida
- Mejorará la protección al usuario; se fortalecerá a la Conufes y la seguridad de datos personales
- Se mantendrá la generación de datos y mediciones para evaluar la inclusión Financiera; habrá apoyo para proyectos de investigación en la materia

[CECILIA TELLEZ CORTÉS]

El diálogo es político, no educativo: Nuño

Pide "no intentar ni buscar ganancia o lucro político" .3 y 4

[MANUEL ESPINO BUICIO Y GERARDO GONZÁLEZ ACOSTA]

Financiará Morena la toma de La Ciudadela por la Coordinadora; Mancera les cierra el Zócalo .17 y 18

[OMAR DÍAZ]

Oaxaca debe ser declarada zona de desastre económico: 20 cámaras empresariales .3

[ALFONSO CRUZ EN OAXACA]



Jorge Kahwagi Gastine y Jorge Gaviño presentaron el boleto del Metro que conmemora el 20 Aniversario de Crónica.

Emite el STC boleto conmemorativo por el 20 Aniversario de Crónica

- Distribuirá 10 millones en las 195 estaciones del Metro a partir de noviembre
- Inauguran Jorge Gaviño, director del STC, y Jorge Kahwagi Gastine, Presidente y Director General de Crónica, exposición de 39 portadas emblemáticas de este diario, en la estación La Villa-Basílica de la Línea 6

[RUTH BARRIOS FUENTES]

CIUDAD | 19

Controlan 49 bandas la corrupción en el Módulo de Alta Seguridad "Diamante", en Santa Martha; la mayor es La Juventus

[RUTH BARRIOS FUENTES]



CULTURA | 21

Los maestros no han dicho porque rechazan la Reforma Educativa: Luis González de Alba; en Mi último Tequila el autor hace un recorrido de sus vivencias

[ADRIÁN FIGUEROA]

ESCRIBEN

JOSÉ DE LA HERRÁN	UNO
JUAN MANUEL ASAI	DOS
SERGIO J. GONZÁLEZ MUÑOZ	DOS
RAFAEL CARDONA	TRES
RENÉ ARCE	CUATRO
RENÉ AVILES FABILA	CUATRO
LEOPOLDO MENDIVIL	6
MARIELENA HOYO	8
ANTONIO TENORIO	21
CONCEPCIÓN BADILLO	28



El Sol de México

ORGANIZACIÓN EDITORIAL MEXICANA AÑO LI No. 16,288 PAQUITA RAMOS DE VÁZQUEZ / Presidenta y Directora General JESÚS MICHEL NARVÁEZ / Director

Precio \$10.00

DESPUÉS DE UN AÑO DE RUPTURA, TRATARÁN DE ALCANZAR ACUERDOS

Abren diálogo Segob y CNTE

- Reunión política en la que no se abordarán temas educativos
- Osorio Chong recibirá a una comisión del magisterio disidente
- Filtran la exigencia: liberación inmediata de sus líderes presos
- Marchas en Oaxaca, Acapulco, Tuxtla y Morelia; más bloqueos
- Cué despide a secretarios; en la CdMx no hay espacio: Mancera
- La Reforma Educativa es una de las más prometedoras: OCDE

POR GABRIEL XANTOMILA, FERNANDO AGUILAR, MANRIQUE GANDARÍA, ANA MARÍA LOZADA, VÍCTOR CASTILLO, CORRESPONSAL, Y EDITORAS OEM

FOTO: FERNANDO LÓPEZ

La pobreza tiene rostro de mujer: Meade

Debemos preocuparnos de corregir nuestra historia

POR JUAN GARCÍA HEREDIA

INFORMACIÓN: FINANZAS

LA XXII ASAMBLEA, EL 2 DE JULIO

Carolina Monroy, dirigente interina del PRI; tiene 60 días para llamar a elecciones

- Manlio Fabio no buscaría la candidatura en 2018
- Entre priistas reconocen el trabajo de 10 meses

POR ARMANDO RUIZ Y PATRICIA TORRES

Carolina Monroy, dirigente interina del PRI, tiene 60 días para convocar a la asamblea ge-

neral del partido, a fin de elegir al nuevo presidente o que la ratifique para concluir el periodo estatutario a septiembre de 2019.

VEA: PÁG. 13A

FOTO: DAVID DECARTE



PERREDISTAS SIMPATIZANTES de la CNTE clausuraron de manera simbólica las oficinas de la Secretaría de Educación Pública en protesta por el enfrentamiento del domingo en Nochistlán, Oaxaca, mientras que profesores integrantes de la Coordinadora reforzaron el plánton en las inmediaciones de Gobernación, en demanda de la liberación de sus líderes.

INFORMACIÓN: 3A a 1a 8A

Crisis económicas recurrentes no deben olvidarse, advierte Carstens

- Inflación seguirá bajo control por estrategia para la estabilidad

POR ALEJANDRO DURÁN

VEA: SECCIÓN FINANZAS

Posponen la promulgación del Sistema Anticorrupción

VEA: 17A



EN COMPAÑÍA de la reina Máxima de los Países Bajos, el presidente Enrique Peña Nieto lanzó la Política Nacional de Inclusión Financiera, que tiene el objetivo de que todos los mexicanos, sin distinción alguna, puedan tener acceso a cuentas de ahorro, contratar seguros u obtener un crédito para emprender proyectos. El primer mandatario anunció que se introducirá el tema en los planes de estudio de nivel básico.

INFORMACIÓN: 16A

CDMX, la sexta más cara del mundo en rentas

INFORMACIÓN: 17A

A 24 horas, crece la incertidumbre por votación del Brexit

Las encuestas muestran ligero avance por el NO

POR CARLOS SIULA, CORRESPONSAL

VEA: FINANZAS

FOTO: AFP

ESPECIAL El Sol de México

Guerra de tribus por el liderazgo del PRD

- Cuando menos 6 aspirantes para suceder a Agustín Basave

POR SALVADOR M. PAVÓN PRIMERA DE DOS PARTES

Las diversas corrientes al interior del PRD ya alistan a sus candidatos para suceder a Agustín Basave como líder nacional, rumbo a las elecciones de 2017 y a la presidencial de 2018.



ALEJANDRA BARRALES, una de las mencionadas para dirigir el partido.

VEA: PÁG. 12A



VEA: 17A

La PGR actúa apegada a la ley, responde a Pavlovich

- Continúan las averiguaciones a exfuncionarios de Sonora

Lucero Sánchez obtiene amparo para no ser detenida; ya perdió el fuero

POR HUGO HERNÁNDEZ

INFORMACIÓN: 18A

CUPÓN 059

22 DE JUNIO DE 2016

¡MÁS EFECTIVO!

¡MÁS ECONOMÍA!

¡MÁS CALIDAD!

¡MÁS SERVICIO!

¡MÁS CALIDAD!

¡MÁS SERVICIO!

¡MÁS CALIDAD!

¡MÁS SERVICIO!

ANÁLISIS

ISABEL ARVIDE REPÚBLICA REBECCA ARENAS 14A ROSAMARÍA VILLARELLO 14A CATALINA NORIEGA 15A GUSTAVO RENTERÍA 15A

Dólar: \$18.80





CIUDAD

Jefe de Sección: Manuel Cosme Ruiz / Tel: 5566.1511 Ext. 1464 / Correo E: ciudad@elsoldemexico.com.mx

El Sol de México

Miércoles
22 de junio de 2016



CDMX, por abajo de la media nacional en acciones de vivienda

FOTO: JOSÉ LUIS RUBIO



LOS NUEVOS metrobuses costaron 215 millones de pasos.

Plantea la asambleísta del PRI, Dunia Ludlow, dejar atrás las visiones cortoplacistas

El año pasado solo se tuvieron 20 mil acciones de vivienda en la Ciudad de México, lo cual la ubica por debajo de la media nacional, lamentó ayer la asambleísta priísta Dunia Ludlow Deloya.

La presidenta de la Comisión de Vivienda de la Asamblea Legislativa del Distrito Federal (ALDF) denunció que en los últimos veinte años factores como la indecisión para regular el crecimiento, corrupción, desinterés en las propuestas ciudadanas, costos del suelo, escasa oferta de casas, entre otros, han convertido a la Ciudad en una mancha caótica, saturada, contaminada,

elitista y 800 veces más costosa que en el resto del país, indicó.

La legisladora participó en el Foro Hacia una Nueva Política de Desarrollo Urbano y de Vivienda en la Ciudad de México, en el que recomendó dejar atrás la visión cortoplacista en el diseño de la Ciudad de México.

Afirmó que la Constitución y la Ley de Vivienda de la Ciudad de México le otorgan a las y los capitalinos el derecho a una vivienda digna y decorosa, pero eso les ha sido negado, mínimo, durante los últimos 20 años, derivado de una visión cortoplacista.

VEA: MUCHOS... 4A



Generemos juntos un proyecto que tenga una visión a mínimo 30, 50 o hasta 100 años"

DUNIA LUDLOW DELOYA, presidenta de la Comisión de Vivienda de la ALDF

"Meten" acelerador a Línea 7 del Metrobús y ampliación de la 5

Da Mancera banderazo de salida a otras 39 unidades

POR ANA MARÍA LOZADA

Con un "avance considerable" ya se trabaja de paralelamente en la construcción de la Línea 7 del Metrobús, que correrá sobre Paseo de la Reforma a Periférico Sur, y en la ampliación de la Línea 5 sobre Eje 3 Oriente, señaló ayer el jefe de Gobierno de la Ciudad de México, Miguel Ángel Mancera Espinosa.

Dijo que se espera concluir las

obras de manera paralela para que empiecen a funcionar simultáneamente. "Hoy estamos trabajando ya en la Línea 7 de Metrobús; hay un avance considerable en todo lo que tiene que ver con su proyecto ejecutivo, con la dotación de recursos, es decir, la suficiencia financiera y por supuesto el trazo que habrá de cubrir esta Línea 7", agregó.

VEA: DIERON... 4A

PARQUE VEHICULAR
 12 biarticulados
 15 articulados
 11 de entrada baja



FOTO: REDES SOCIALES

LOS VÁNDALOS hicieron destrozos hasta que se cansaron.

Imponen 30 sujetos locura anarquista en CU

Ante granaderos, cometieron destrozos, saqueos, rompieron el pavimento y quemaron desperdicios

POR SERGIO PEREZTREJO

La destrucción y quema de dos paradas de autobús "parabuses", pintas a una unidad articulada del Metrobús, saqueo de un carrilón refresquero, destrucción de banquetas y bloqueo del tránsito vehicular sobre Insurgentes Sur frente a Ciudad Universitaria con contenedores de basura a los que

prendieron fuego, fue realizada aproximadamente ayer por 30 sujetos encapuchados y embozados, autodenominados "anarquistas", mismos que arrojaron cohetones y piedras a reporteros, fotógrafos y camarógrafos que acudieron a esta zona de desorden a cubrir la información.

VEA: TODO... 4A

Rescatistas y bomberos, listos para las tempestades

Se reportan 128 lugares que pueden ser afectados por encharamientos o inundaciones

POR SERGIO PEREZTREJO
Y ANA MARÍA LOZADA

La Ciudad de México está preparada para atender cualquier emergencia durante la presente temporada de lluvias, sobre todo porque con el fenómeno meteorológico de "El Niño" se prevén fuertes precipitaciones, aseguró ayer el director ejecutivo del Escuadrón de Rescate y Urgencias Médicas, Guido Sánchez Coello.

"Estamos en plena coordinación con el C-4, con autoridades del Sistema de Aguas de la Ciudad de México, con el Heroico Cuerpo de Bomberos, el propio Erum tiene personal permanentemente disponible para atender cualquier contingencia y estamos preparados a lo que venga", indicó.

Entrevistado, luego de participar en la ceremonia de entrega de reconocimientos a participantes del curso teórico-práctico, a cargo de la presidenta de la Comisión de

Protección Civil, Janet Hernández Sotelo, indicó que el sistema de drenaje de la capital tiene un mantenimiento impresionante para evitar inundaciones como las ocurridas en Iztapalapa.

Para ello, la Secretaría de Protección Civil tiene reuniones con los diferentes comités para dar seguimiento muy puntual a los preparativos y coordinaciones a fin de atender este tipo de emergencias.

"Si se espera que nos llueva fuerte, todavía seguimos dentro del fenómeno meteorológico de "El Niño" y estamos en plena temporada de huracanes y ciclones tanto del lado del Golfo y el Pacífico y eso impacta enormemente en la Ciudad de México sobre todo porque es un Valle que tiene muchos escurrimientos y la posición dentro del país es que siempre es de altos niveles de lluvia, pero estamos preparados", aseveró.

VEA: APOYAN... 4A

CLAUSURA INVEA EDIFICIO DEL

City Manager de la delegación Miguel Hidalgo

INFORMACIÓN: 2A



MIÉRCOLES, 22 JUNIO 2016

ciudad@cronica.com.mx

Boleto conmemorativo del Metro por 20 años de Crónica

► El presidente y director general de *Crónica*, Jorge Kahwagi Gastine, y el director del SCT, Jorge Gaviño inauguraron la exposición de las portadas más representativas de esta casa editorial en la estación Villa-Basilica ► El funcionario anunció la impresión de 10 millones de boletos que serán distribuidos en los próximos meses en las 195 estaciones que conforman el sistema

[RUTH BARRIOS FUENTES]

El Sistema de Transporte Colectivo (STC) Metro emitió el boleto conmemorativo por el 20 Aniversario de *La Crónica de Hoy* y abrió la exposición de las portadas más emble-

Aprovechó para informar que todos los días cinco millones de personas utilizan el Sistema de Transporte Colectivo, lo que significa un gran esfuerzo de los trabajadores para

ellas emblemáticas por algún sucesos que marcó la historia del país o del mundo.

La exposición estará en esa estación del Metro hasta el 28 de junio.

El Presidente y Director General de esta casa editorial comentó que todos los días, en las páginas de *La Crónica de Hoy*, se escribe la historia del país y de la Ciudad de México.

"Queremos y hemos estado informando con el deseo de ser esa voz que a veces quiere oír la sociedad o ser ese oído que a veces quiere que la escuché", expuso.

Jorge Kahwagi recordó el inicio del diario hace 20 años...

"Cuando llegamos a *Crónica*, teníamos los ojos entornados y sabíamos que el camino estaba bien iluminado", contó; y recordó la anécdota del niño que le preguntó a un adulto: ¿puede ver las estrellas cerrando a los ojos?

"*Crónica* hace 20 años se inició



Jorge Gaviño y Jorge Kahwagi recorren la exposición de portadas.

SAUL CASTILLO



mantener las instalaciones en óptimas condiciones.

Más tarde el funcionario y don Jorge Kahwagi Gastine inauguraron la exposición que está compuesta por 39 portadas, todas

máticas de esta casa editorial en la estación La Villa-Basilica, de la Línea 6.

El director del STC, Jorge Gaviño, anunció la impresión de 10 millones de boletos que serán distribuidos en los próximos meses en las 195 estaciones que conforman el sistema.

Durante la presentación del boleto, a la que asistió el presidente y director general de *Crónica*, Jorge Kahwagi Gastine, Gaviño señaló que este diario se ha convertido en un punto obligado de la historia cotidiana y una pieza fundamental para el que quiere revivir los acontecimientos y detener el tiempo.

Asimismo hizo referencia a la mitología griega para ensalzar los logros del diario a nivel nacional.

"*Crónica* es como aquel Hércules mitológico que de alguna manera vence a Cronos, vence al tiempo, porque va sacando la fotografía de momento a momento, va congelando la vida sin dejar rastro".



Jorge Gaviño, Jorge Kahwagi y Francisco Báez muestran el boleto conmemorativo por los 20 años de Crónica.

con la mira de aquél niño que cerró los ojos y le dijo al adulto 'yo sí veo las estrellas'".

Por eso estaba orgulloso. Los logros del diario han propiciado la apertura de tres franquicias: Jalisco, Chihuahua e Hidalgo.

Al evento protocolario, que se realizó en dicha estación de la Línea 6 del STC, también asistió el director editorial, Francisco Báez Rodríguez.

INTERÉS. Todavía no se inauguraba la exposición, y las primeras planas de *Crónica* ya habían atraído las miradas de los usuarios.

El músico, el maestro, estudian-

tes, albañiles... se detuvieron frente a la Metrogalería de la estación La Villa/Basilica a observar algunas de las portadas del diario.

La de "Gracias, Gabo", como se titula una de ellas, fue de las que más interés provocó. Esa plana fue publicada el viernes 18 de abril del 2014, tras la muerte del escritor colombiano Gabriel García Márquez.

"Mira, la de la muerte de Gabo", le dijo de forma insistente una estudiante de la Preparatoria 9 a su compañera.

Otra que provocó comentarios fue la de la toma de posesión de Vicente Fox como Presidente de la República, lo que puso fin a 71 años de gobiernos hegemónicos del PRI y que se tituló: "1929-2000".

"Mira el Fox, cuando se la pasaba diciendo: ¡hoy, hoy, hoy!", le comentó un señor que cargaba una bolsa de rafia llena de utensilios de albañilería a su acompañante.

El lunes 14 de marzo del 2011, este diario publicó a ocho columnas "Japón colapsa; alerta en cuatro centrales nucleares", luego del terremoto y tsunami suscitados en el país asiático y que significó uno de los desastres naturales más grandes de la Historia.

Sin embargo, la portada sobre la Copa del Mundo del 98, que se tituló: "¡Sí se puede!" fue una de las más recordadas. "Esta bien padre esta", le comentó un estudiante de secundaria a su mamá.



En captación de IED, México se rezaga a nivel global

Top 15 de economías captadoras de IED 2014-2015 (MILES DE MILLONES DE DÓLARES)

PAÍS	LUGAR	INVERSIÓN
Estados Unidos	1	380
Hong Kong	2	175
China	3	136
Irlanda	4	101
México	15	30

EMPRESAS Y NEGOCIOS P22

Aplazan estudio actuarial sobre las pensiones de Pemex

El gobierno ya entregó \$47,000 millones para resolver ese pasivo.

VALORES Y DINERO P12

TURISMO LGBT CRECE

10.3

por ciento,

más del doble de lo que crece el turismo convencional, y su gasto promedio es más alto.

ARTE, IDEAS Y GENTE P48-49

POLÍTICA Y SOCIEDAD

COMITIVA DE LA CNTE DIALOGARÁ CON SEGOB

Luego de los hechos suscitados en Nochixtlán, Osorio Chong se reunirá hoy con la disidencia magisterial. P43

OPINIÓN

Nuevos números sobre la lectura de los mexicanos

Rubén Aguilar P47

El dolor de innovar Hugo Valera P84

SUSPENDIDO, EL ACTO DONDE EL EJECUTIVO HARÍA EL ANUNCIO

Promulgación de ley 3de3 entra en pausa

El presidente Peña Nieto se comprometió ante la IP a analizar y en su caso modificar los artículos 29 y 32 de esa legislación. P2

EN PRIMER PLANO

ARRANCA ESTRATEGIA DE INCLUSIÓN FINANCIERA

Con seis ejes operativos, el gobierno federal anunció ayer la nueva política de inclusión financiera, que usa herramientas tecnológicas, financieras y educativas para dar a la población acceso total a los servicios. En el anuncio estuvo la reina Máxima de Países Bajos. FOTO: PRESIDENCIA P4-5



LOS SEIS EJES ESTRATÉGICOS

- » Incluye en planes de estudio la educación financiera.
- » Utilizará innovaciones tecnológicas para implantarla.
- » Creará infraestructura financiera en zonas alejadas.
- » Población excluida tendrá acceso a servicios formales.
- » Usuarios dispondrán de mecanismos de protección.
- » Inclusión será evaluada a través de mecanismos.

Desfase legislativo en Veracruz evita aplicar a Javier Duarte sus reformas anticorrupción. P38

VALORES Y DINERO

BREXIT TRAERÍA REPERCUSIONES SIGNIFICATIVAS: YELLEN, EUROPA ESTÁ PREPARADA; FED Y BCE ESTÁN ATENTOS P4 y 8



eempresario.mx

MANAGEMENT

Cierre de brecha de género podría generar US17 billones P54

Perú busca integrar a pymes a manufactura de México. P30

Sugieren deducir inversiones hechas en startups. P32



7 369661 885603 >

Política y Sociedad

EDITORIA: Areli Quintero
COEDITOR: Jorge Camarena

politica@eleconomista.com.mx
Tel. 5237-0727

CONTRA DESALOJO VIOLENTO

Protestas por Nochixtlán llegan a cinco estados

Leopoldo Hernández
EL ECONOMISTA

INTEGRANTES DEL Comité Ejecutivo Nacional del PRD clausuraron simbólicamente las instalaciones de la SEP, para exigir la renuncia de Aurelio Nuño Mayer y Miguel Ángel Osorio Chong, luego de los hechos violentos ocurridos en Nochixtlán, Oaxaca.

Beatriz Mojca, secretaria general del sol azteca, aseguró que la dimisión de ambos funcionarios corresponde a "sus incompetencias manifiestas en la conducción de sus ámbitos de responsabilidad y ser responsables del agravamiento del conflicto".

La perredista destacó la necesidad de que se cite a comparecer ante la Cámara de Diputados al titular de la Segob y al gobernador de Oaxaca, Gabino Cué, para que den un informe puntual de lo ocurrido y se finquen responsabilidades.

En apoyo a la Sección 22 y en repudio a los hechos ocurridos en Oaxaca, donde murieron ocho personas y decenas resultaron heridas, la Coordinadora Nacional de Trabajadores de la Educación (CNTE) en Michoacán realizó bloqueos carreteros en Apatzingán, Uruapan y Zamora.

Mientras que en Morelia, una multitudinaria marcha repudió la detención de dos de sus exdirigentes en esta entidad y en contra de la implementación de la refor-

ma educativa.

Horas después, un juez ordenó la liberación de Juan José Ortega, exlíder de la Sección 18 de la CNTE, luego de considerar que los delitos por los que es acusado son considerados no graves.

En Tuxtla Gutiérrez, Chiapas, la Sección VII de la CNTE cerró los puntos de entrada a la capital del estado para reiterar la exigencia de una mesa de diálogo con el gobierno federal y en repudio de las acciones "represivas" en contra del magisterio disidente en Oaxaca.

Integrantes de la Coordinadora Estatal de Trabajadores de la Educación de Guerrero marcharon en Chilpancingo, Acapulco, Atoyac, Chilapa y otros municipios, en contra del desalojo violento del bloqueo carretero que el magisterio disidente oaxaqueño mantenía en Nochixtlán.

En tanto, en Oaxaca, Daniel Gutiérrez renunció a la titularidad de la Secretaría del Trabajo, al considerar que los hechos ocurridos en la entidad "ponen en entredicho la labor gubernamental de garantizar la libertad y derechos de los ciudadanos".

Con ésta, es la segunda renuncia que ocurre en el gabinete de Gabino Cué tras el desalojo violento de Nochixtlán.

El primer funcionario estatal en dejar su cargo fue Adolfo Regino, ahora exsecretario de Asuntos Indígenas.



En el operativo del desalojo del domingo en Nochixtlán, inicialmente la CNS negó el uso de armas de fuego. FOTO: REUTERS

SEGÚN PROTOCOLO DE USO DE LA FUERZA

Uso de armas de fuego, sólo para proteger la vida y la de terceros

Los elementos federales investigados por los hechos del pasado domingo en Nochixtlán, Oaxaca, deberán demostrar que su actuación no tenía la única intención de controlar a las personas mediante el uso de las armas, lo cual prohíbe estrictamente el Manual del Uso de la Fuerza

Jorge Monroy
EL ECONOMISTA

EL PROTOCOLO de actuación para la Policía Federal, Ejército y Marina establece reglas claras que prohíben a sus elementos disparar cuando haya un riesgo inminente para terceros, y cuando el fin sea exclusivamente neutralizar a personas.

El uso de armas por parte de la Policía Federal durante el desalojo y control de manifestantes en Nochixtlán,

Oaxaca, el pasado domingo, es un tema que ha confrontado a la Coordinadora Nacional de Trabajadores de la Educación (CNTE) y al gobierno federal, que se acusan mutuamente por la muerte de ocho personas.

La PGR y la Fiscalía de Oaxaca colaboran en una investigación para determinar si la población civil presente en el desalojo tenía armas, y precisar si fue adecuado o no el uso de armas de parte de las policías estatal y federal, "y si esto obedeció a entrar dentro

de los mecanismos de los protocolos que tenemos establecidos", dijo el secretario de Gobernación, Miguel Ángel Osorio Chong.

Y es que inicialmente, el gobierno federal negó el domingo que durante el operativo de la Policía Federal para liberar la carretera Oaxaca-Cuacnopalan se haya utilizado armas de fuego. "Los elementos de la Policía Federal que participan en el operativo no se encuentran armados ni portan tolete", afirmó la Comisión Nacional de



Las protestas en contra de los hechos del domingo se extendieron por Michoacán, Chiapas, Oaxaca, Guerrero y la CDMX. FOTOS: CUARTOSCURO



I LOCO SEXUAL!

- Después de 13 años de cateos a Neverland, revelan que Jackson tenía fotos y videos porno de niños y de sacrificios
- Había muñecos y maniqués de tamaño real por toda la casa
- Concluyeron que era depredador, adicto a drogas y pedófilo **22**



Tras los 8 muertos, ahora sí habrá diálogo Gobierno-CNTE

- Urge ONU a investigar qué fue lo que pasó y evitar violencia
- La reunión es hoy en la Segob
- Entre movilizaciones, dan el adiós a víctimas • Plática solo en materia política, señala Nuño **3**



Ratificó Miguel Ángel Mancera que se trabaja en la construcción y ampliación de las líneas 5 y 7

Entrega jefe de gobierno 38 unidades del Metrobús

Patricia Carrasco

El jefe de gobierno, Miguel Ángel Mancera, recordó que se trabaja de manera paralela en la construcción de la Línea 7 del Metrobús, que correrá sobre Paseo de la Reforma, así como en la ampliación de la Línea 5, que corre sobre Avenida Eduardo Molina.

En la plancha del Zócalo capitalino, dio el banderazo de salida a 38 autobuses biarticulados, articulados y de entrada baja con tecnología ambiental Euro V, los cuales reforzarán el servicio que reciben usuarios del Sistema Metrobús y que significó una inversión de 215.000,000 de pesos.

Las nuevas unidades del Metrobús se sumarán a las líneas 1, 2, 3 y 6. Se detalló que 12 camiones biarticulados, con capacidad para 240 pasajeros, se incorporan a la Línea 1; 15 articulados con capacidad para 160 pasajeros; además de algunos más de piso bajo se destinarán a la Línea 6.

El mandatario local confirmó lo publicado en la Gaceta Oficial de este día donde se da a conocer la declaratoria de necesidad para la prestación del servicio de transporte colectivo de pasajeros en el corredor Metrobús Reforma.

Por lo que resaltó: "como ustedes saben, hoy estamos trabajando ya en la Línea 7 del Metrobús, hay

Se sustenta la necesidad de construir la Línea 7 del Metrobús que irá por Paseo de la Reforma en su entronque con Insurgentes hacia el Anillo Periférico. Lo anterior lo anunció la Secretaría de Movilidad del gobierno de la CDMX que detalló de manera complementaria, se declara la necesidad pública de un servicio de transporte público colectivo de pasajeros que opere de forma articulada con el corredor Metrobús Reforma. Las autoridades explicaron que al inicio de actividades de la Línea 7 del Metrobús se requerirá

Construirán Línea 7 en Paseo de la Reforma

de un parque vehicular integrado por 90 autobuses de doble piso. Se conectará con la zona de Santa Fe y las colonias Lomas de Virreyes, Lomas de Chapultepec, Lomas de Reforma, Real de Lomas, Plan de Baráncas y Lomas de Santa Fe, para atender de manera integral las necesidades de movilidad de los usuarios. La

declaratoria señaló que el servicio complementario, el cual inicialmente estará integrado por 30 autobuses, operará con origen en la intersección de Paseo de la Reforma y Anillo Periférico (Fuente de Petróleos) y destino a Juan Salvador Agraz y Prolongación Reforma. Para la prestación del servicio en el corredor Metrobús Reforma se otorgarán dos concesiones a igual número de personas morales, y el servicio complementario quedará incluido en la concesión que se autorice. (Enrique Hernández).



El jefe de gobierno capitalino, Miguel Ángel Mancera Espinosa, dio el banderazo de salida a las 38 unidades del Metrobús que se incorporarán a las líneas 1, 2, 3 y 6, para lo cual no perdió la oportunidad de sentarse al volante de una de ellas y conducirla.

un avance considerable en todo lo que tiene que ver en su proyecto ejecutivo, con la dotación de recursos, es decir, con la suficiencia financiera y, por supuesto, el trazo que habrá de cubrir esta línea en el tramo de Reforma.

"Asimismo, estamos trabajando en la ampliación de la Línea 5, básicamente estas dos nuevas líneas empezarán a funcionar de manera simultánea", subrayó.

Para su funcionamiento se requiere de 90 autobuses de doble piso que sustituyan a las 179 unidades que actualmente ofrecen el servicio y se establecen 32 puntos de ascenso y descenso distribuidos a lo largo del corredor, de los cuales tres funcionarán como terminales.

"Contribuimos a nuestro compromiso de reducción de emisiones de contaminantes; para que sea más eficiente el servicio y el Metrobús siga teniendo, por supuesto, un desarrollo importante", afirmó.

Se trata de un programa revolucionario: Nora Arias

El Médico en Tu Casa debe ser incluido en la Constitución de la CDMX

Raúl Macías

El programa revolucionario El Médico en Tu Casa, debe ser incluido en la Constitución de la Ciudad de México, como uno de los derechos fundamentales ganados por los capitalinos, declaró la presidenta de la Comisión de Salud de la Asamblea Legislativa, Nora Arias Contreras.

Como impulsora del programa desde el recinto de Donceles y Allende, la legisladora del PRD, llamó al grupo redactor del proyecto de la Carta Magna a que incluya el exitoso programa en la primera Constitución de la capital del país.

Arias Contreras expresó que sería un mal mensaje para la ciudadanía que hubiera retroce-

sos en la inclusión de los derechos ganados por los habitantes de la Ciudad de México. "Todo derecho vigente debe conservarse en la Constitución", manifestó la legisladora.

"Sin duda alguna, se trata de un programa revolucionario, pues el sistema de salud de la ciudad no espera al paciente en sus hospitales, sino que va directamente a su domicilio", estableció la diputada, quien refirió que la Constitución Política federal establece el derecho a la salud en su artículo 4.

Explicó que a través del citado programa, cualquier persona que no pueda acudir a un centro de salud, clínica u hospital deberá ser atendida en su propio domicilio, de manera gratuita.

Por la defensa de las familias diversas

Lista la XXXVIII Marcha LGBT

Enrique Hernández • El sábado 25 de junio la capital será multicolor

Todo se encuentra listo para que este sábado, la Ciudad de México se pinte de los colores del arcoíris con la XXXVIII Marcha del Orgullo Lésbico, Gay, Bisexual y Transexual (LGBT).

En el desarrollo de esta marcha que llevará el lema de Todas las familias, todos los derechos. ¡Ya!, también se recordará a las víctimas de antros gay en Xalapa y Orlando.

En el evento participarán Pro-diana AC, que llevarán moños negros y la boca tapada con cinta a manera de recordar a las víctimas por homofobia y hacerle un llamado a la iglesia para que ya no lance declaraciones contra la comunidad que solamente generan violencia y hasta el asesinato de personas.

La caravana se calcula de más de 100,000 personas que darán

realce a la defensa de las familias diversas como tema central y la marcha estará encabezada por familias homoparentales, lesbomaternales y heterosexuales, niños y niñas para dar el mensaje de que, pese a que existen fuertes oposiciones y críticas, estas familias "existen y son reales y no merecen ser bajadas de la escala social".

Organizada por el Comité Incluye T y con el apoyo del gobierno de la CDMX, los contingentes arrancarán del monumento del Ángel de la Independencia y recorrerán Paseo de la Reforma, Avenida Juárez, Eje Central y 5 de Mayo para culminar con un magno concierto con más de 18 artistas en el Zócalo.

Este año, la artista estelar y representante de la comunidad LGBT será la cantante Alejandra

Guzmán, quien compartirá el escenario con artistas invitados y personalidades como Las Reinas Chulas con Fernanda Tapia, además de diversos shows de danza tanto de grupos gay como de integrantes de la Guelaguetza.

Durante la marcha, se espera la participación de por lo menos 100,000 personas que terminarán de colocar a la Ciudad de México recientemente nombrada gay-friendly- como una urbe inclusiva, que reconoce y visibiliza la diversidad que la habita a partir de la elaboración de políticas públicas y legislativas en favor de todas y todos.

No habrá ninguna restricción en cuanto a la forma de vestir pues iría contra la lucha por la libertad, además de que no tienen nada que "esconder".

unomásuno

EJEMPLAR GRATUITO

CRÍTICO Y VERAZ

MIÉRCOLES 22 JUNIO DE 2016

www.unomasuno.com.mx / @unomasunomx / unomasuno.com.mx / Canal de Televisión 145 Total Play

Presidente Editor: Dr. Naimi Libien Kaut. Vicepresidente: Dr. Naimi Libien Tella. Directora General: Dra. Karina A. Rocha. Año XXXVII. NUMERO 15935

Violencia en Oaxaca... Van 11 muertos y 100 heridos

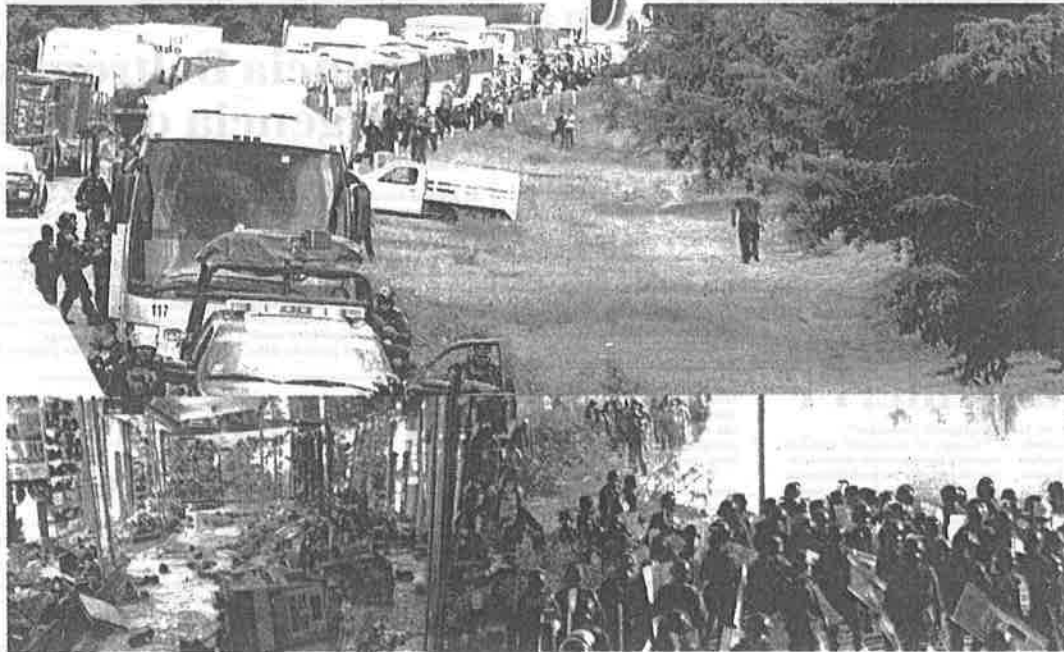

Integrantes de la **CNTE** informaron que se elevó a 11 el número de muertos por los enfrentamientos en Oaxaca; **continúan los bloqueos carreteros, actos vandálicos y saqueos; EZLN y Congreso Indigenista condenaron el ataque policiaco.** En protesta por represión y uso de armas, renuncian miembros del gabinete del gobernador Gabino Cué. Empresarios exigen declarar al estado como **zona de desastre económico.**

P. 6-7

Analizan Peña Nieto y empresarios la Ley #3de3

A la reunión en Los Pinos, asistieron líderes de las principales cúpulas empresariales; Hoy se prevé que el Presidente dé un mensaje

P. 5

Hoy se reúne Osorio Chong con miembros de CNTE

Secretaría de Gobernación, reiteró su disposición a dialogar con maestros, en el marco de sus atribuciones y con absoluto respeto a la ley

P. 8

Vandalismo de anarquistas en CDMX



P. 13

Columnistas: Dra. Karina A. Rocha 3 / Matías Pascal 5
Javier Cruz de la Fuente 9/ Ricardo Perete 16

Invea clausura edificio del *City Manager* de Miguel Hidalgo

▪ Inspectores de verificación confirmaron irregularidades mostradas por unomásuno del predio ubicado en la colonia San Miguel Chapultepec

ENRIQUE LUNA/ RAÚL RUIZ/ JULIO PADILLA/REPORTEROS

LATARDEMEX@YAHOO.COM.MX

Inspectores del Instituto de Verificación Administrativa de la Ciudad de México (InveaCDMX) clausuraron por violaciones a la Ley de Desarrollo Urbano local el edificio pertene-

México se apostó en las afueras del edificio "ilegal" ubicado en la calle General Tiburcio Montiel número 18 colonia San Miguel Chapultepec para constatar que el funcionario público "no resarcó" las irregularidades mostradas a través de la red social Periscope y unomásuno el pasado mes de mayo, en con-



Cierre del predio.

quetas de "clausurado" con el objetivo de mostrar a los vecinos su estado irregular.

Cabe destacar que en el lugar se encontraban abogados de Arne aus den Ruthen Haag quienes se negaron a identificarse y amenazaron a los inspectores con afrontar las consecuencias de la clausura; por su parte personal de la delegación Miguel Hidalgo filmó con sus móviles la clausura que tacharon de "ilegal" y a su servidor por transmitir "en vivo" la pronta acción de las autoridades.

Después de cumplimentarse la clausura del predio, vecinos aseguraron que Arne aus den Ruthen Haag arribó al lugar de los hechos en su bicicleta, sin embargo decidió retirarse para no confrontarse y exhibirse ante los medios de comunicación quienes lo esperaban.

Cabe precisar que hace un par de meses el citymanager de la Miguel Hidalgo fue entrevis-

tado en el lugar de los hechos y vía Periscope por su servidor donde aceptó que él recibe beneficios económicos por rentar su edificio, sin embargo se descubrió una serie de violaciones a la Ley de Desarrollo Urbano de la capital.

Después, el presidente del PRD en la capital Raúl Flores, denunció ante la Contraloría capitalina a Arne aus den Ruthen Haag por utilizar recursos públicos para remodelar edificios de su propiedad, misma que fue aceptada y en consecuencia el Invea ejerció la clausura.

En respuesta el ex delegado panista respondió con un video la denuncia y se mofó de los denunciantes de la obra ilegal, sin embargo ayer martes recibió la bofetada de su propio Periscope, al clausurar el inmueble inspectores del Instituto de Verificación Administrativa de la Ciudad de México.



Medios de comunicación estuvieron presentes, entre ellos el de esta casa editora.

ciente al city manager de la Miguel Hidalgo, Arne aus den Ruthen Haag mejor conocido como #LordSpisos.

A las 14:30 horas de este martes, seis elementos de la dependencia antes señalada a bordo de una camioneta blanca del Gobierno de la Ciudad de

secuencia, autoridades aplicaron la ley en contra de su propiedad.

Sin mediar palabra con los medios de comunicación quienes se encontraban presentes de la obra violatoria de la ley, los representantes del Invea pegaron en la puerta de la misma eti-



Abogados de Arne aus den Ruthen Haag amenazaron a inspectores.



Representantes del Invea pegaron etiquetas de clausurado en el inmueble.

Confiesa a su hijo que mató a martillazos a su papá PÁG. 4



EDUARDO SÁNCHEZ EL GRÁFICO



HELENA *La mala*

ROSALDO HUÍZAR EL GRÁFICO



Clímax a la orilla de la carretera PÁG. 62

EL GRÁFICO

EL PRIMER DIARIO DE LA MAÑANA

\$4

SE LO EMPINAN

LO HABÍAN AMENAZADO Y AYER LE CUMPLIERON CUANDO IBA DE COMPRAS EN BICICLETA, EN EL ROSARIO. PÁG. 3



Michael, adicto al porno infantil PÁG. 22

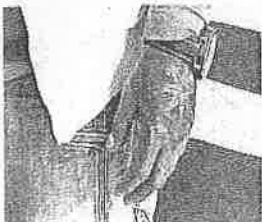

Cae por asalto y abuso sexual en camión ETN PÁG. 6

ESPECIAL

POR CIRCULAR EN CARRILES CENTRALES

Multas de \$35 mil en Periférico

Sanciona Edomex a ocho unidades de transporte público por invadir vialidades
Rebeca Jiménez

La cifra
708
CAMIONES de carga han sido multados en la CDMX por circular fuera del horario establecido para reducir la contaminación.

LA SECRETARÍA de Movilidad aplicó las primeras ocho multas de 35 mil pesos a conductores de transporte público por circular en carriles centrales de Periférico Norte y el segundo piso de esta vialidad, luego de recibir fotodenuncias de ciudadanos por mensajes telefónicos, informaron autoridades mexiquenses.

En diversos puntos de Periférico Norte, especialmente en

Naucalpan, la Secretaría de Movilidad colocó mantas donde advierte que "el transporte público que circule por carriles centrales será remitido al corra-



CON MANTAS, autoridades advierten a transportistas.

lón y se aplicará multa de 35 mil pesos. Ciudadano ayúdanos enviando fotos por Whatsapp al teléfono 5574110061".

El Código Administrativo establece que serán sancionados de 100 a 500 unidades de medida por alterar el servicio de transporte.

Cuando denuncian a un conductor, la secretaría llama al involucrado para mostrar las evidencias y aplicar la multa.

Mujer patea a nena en Coyoacán

Una usuaria de Facebook compartió un video en el que una pequeña es maltratada por una mujer, al no poder subir una banqueta en la colonia Pedregal de Santa Úrsula, en Coyoacán. "Súbete, idiota", le dice a la niña y le pega en la cabeza, después la patea y se la lleva jaloneando.



FACEBOOK

Líneas 1, 2 y 3 del Metrobús, con 38 nuevas unidades

► El gobierno local dio el banderazo de salida a 38 nuevas unidades de Metrobús para las líneas 1 Indios Verdes-El Caminero, L2, Tacubaya-Tepalcates y para la L3 Tenayuca-Etiopía, con el fin de dar un mejor servicio.

Iztapalapa estrena clínica

La nueva Clínica de Salud Integral inaugurada en Iztapalapa otorgará servicio gratuito en consulta médica general, optometría y odontología. La delegada Dione Anguiano mencionó que más de 180 medicamentos costarán \$20 en promedio y que ésta será la primera de 17 clínicas más en la zona.



CUARTOSCURO

JUNIO

EN LA ESTACIÓN BUENAVISTA DEL TREN SUBURBANO

- 2 Z PRODUCCIONES Colectivo de Rock por México (alternativo, Indie, Pop); Los Mandrágoras (Surf Instrumental)
- 3 ZARATEZ Pan para Llevar (Rock Latino); BiriRoots & The Rootskers (blues, Jazz, Swing y Tap); Eddie Wolfman y los Wopers (Rock & Billy)
- 9 Z PRODUCCIONES Colectivo de Rock por México (alternativo, Indis, Pop)
- 10 ZARATEZ Ana Karen Treviño (música pop balada); Proyecto Operístico (opera, boleros, ranchera)
- 16 Z PRODUCCIONES Colectivo de Rock por México (alternativo, Indie, Pop); Los Mandrágoras (Surf Instrumental)
- 17 ZARATEZ Oscar Recoder (imitador de Michael Jackson); Grupo Cas-ta (música andina)
- 23 Z PRODUCCIONES Colectivo de Rock por México (alternativo, indie, Pop)
- 24 ZARATEZ Proyecto Operístico (opera, boleros, ranchera); Hugo Acosta (música romántica)
- 30 Z PRODUCCIONES Colectivo de Rock por México (alternativo, Indie, Pop)

17:00
17:00
17:00
17:00
17:00
17:00
17:00
17:00
17:00

FERIAS HALL BUENAVISTA

- 1.-FERIA DE REDES DE MERCADERO del 08 al 22 de Junio 2016, en el Hall de la Estación Buenavista
- 2.-FERIA DE TODO PARA TODOS del 28 de junio al 06 de julio 2016, en el Hall de la Estación Buenavista

MAQUETA:

- MAQUETA DE TRENES ESCALA "HO" todos los sábados de 11:00 a 17:00 hrs del mes de Junio 2016, salida oriente de la estación Buenavista EXHIBICIONES FOTOGRAFICAS
- EXHIBICIÓN FOTOGRAFICA DE LA VISITA DEL PAPA FRANCISCO A MEXICO del 06 de junio al 08 de julio 2016, en el lobby de la estación Buenavista
- TALLERES SABATINOS del mes de junio de 11:00 a 17:00 hrs, en el lobby de la estación Buenavista (zumba, Salsa, tejido, figuras de pasta, bisutería, cursos de superación personal, taller anti bullying)

Cambios y cancelaciones sin previo aviso

www.fsuburbanos.com



CULTURAL 2016



SUBURBANO

IMPACTO

EL DIARIO

www.impacto.mx

EDICIÓN 3881

AÑO XII CIUDAD DE MÉXICO, MIÉRCOLES 22 DE JUNIO DE 2016

#impactoeldiario

@impactomx

\$3 PRECIO AL PÚBLICO

PRESENTACIÓN DE LA POLÍTICA NACIONAL DE INCLUSIÓN FINANCIERA

Ciudad de México, 21 de junio de 2016.



> EL PRESIDENTE DARÍA HOY UN MENSAJE AL PAÍS; SUSPENDEN PROMULGACIÓN DEL SISTEMA NACIONAL ANTICORRUPCIÓN

PEÑA Y EMPRESARIOS ANALIZAN LEY '3DE3'

POLÍTICA.- Desde la aprobación de la nueva norma, la iniciativa privada se opuso a recibir trato de funcionarios públicos y presentar obligatoriamente declaraciones patrimonial, fiscal y de intereses.

En otro evento, el Ejecutivo presenta el Plan de Inclusión Financiera para todos los mexicanos.

Durante el anuncio estuvo presente Su Majestad la Reina Máxima de los Países Bajos >08 v 09

> NACIONAL POLÍTICA

> 08

'CHAPO-DIPUTADA' LIBRA, por ahora, arresto o arraigo; juez le concede suspensión provisional

> NACIONAL POLÍTICA

> 08

'NO ME VOY A DESCONCENTRAR' (rumbo al 2018) en defender los triunfos del PAN": Anaya

PURGATORIO

Y de todas, ¿cuántas?..

> REFORMA EDUCATIVA, DE LAS MÁS GRANDES, PROMETEDORAS Y FRUCTÍFERAS: OCDE

> 04 y 05

DIALOGAN HOY SEGOB Y CNTE

El encuentro será encabezado por Miguel Osorio y la Comisión Nacional Única de Negociación del magisterio disidente. Temas a tratar serán políticos no educativos, expresa Aurelio Nuño. EMPRESARIOS PIDEN DECLARAR A OAXACA ZONA DE DESASTRE ECONÓMICO



REAPARECEN ENCAPUCHADOS EN CDMX; BLOQUEAN INSURGENTES

Frente a la UNAM incendian objetos, atacan a reporteros y desvalijan camiones. En Nochtlián retoman bloqueos carreteros



> 06



LOS MALOSOS

> 03

> Apuestan por Solalinde en conflicto CNTE-Nuño-Osorio

> ADVERTENCIA DE MANCERA A MANIFESTANTES...

Zócalo estará ocupado: Mancera

LAS MOVILIZACIONES QUE SE TIENEN PREVISTAS PARA ESA FECHA NO PODRÁN LLEGAR A ESTE PUNTO, AÑADE EL MANDATARIO DE LA CDMX

⇒ METRÓPOLI
IMPACTO | REDACCIÓN

El jefe de Gobierno capitalino, Miguel Ángel Mancera, advirtió que el próximo domingo la plancha del Zócalo capitalino estará ocupada, por lo que las manifestaciones que se tienen previstas para esa fecha no podrán llegar a este punto.

Luego de la presentación de la "Aldea Digital Telmex 2016", que se realizará del 15 de julio al 5 de agosto en la Plaza de la Constitución, sugirió que las movilizaciones de integrantes de Morena y de la Coordinadora Nacional de Trabajadores de la Educación (CNTE) no intenten llegar al Zócalo, ya que este espacio estará ocupado.

"Lo único que reitero para las manifestaciones y estas concentraciones: el Zócalo estará ocupado, estará siendo objeto de otras tareas, simple y sencillamente que no se

intente ir al Zócalo, ahí están otros sitios para la expresión y la manifestación", dijo en entrevista.

Mancera Espinosa refirió que el sábado, después de la marcha del Orgullo LGBTTTI, que concluirá con un evento a un costado del Zócalo, inmediatamente comenzarán los trabajos para un evento que su gobierno tendrá el domingo en esa explanada. También comentó que el paseo ciclista dominical no se suspende, sólo modificará su ruta.

El mandatario capitalino reiteró su llamado para que este tipo de manifestaciones y concentraciones se lleven a cabo sin violencia y privilegiando el diálogo fructífero con los maestros, quienes deben ser escuchados y apoyados.

"Lo que habrá que cuidar, desde mi punto de vista, es que este diálogo sea fructífero que se llegue con ganas de resolver el conflicto sobre todo que pueda ganar la educación, que se escuche a los maestros, todo



Zócalo estará ocupado el fin de semana, advierte Miguel Mancera, mandatario capitalino, a manifestantes

El mundo tiene derecho a ser escuchado, los maestros tienen derecho a ser escuchados".

El jefe de Gobierno también dijo que "el llamado es que a que todos los gobiernos participemos en

la mejora de las condiciones de los maestros, en la medida que nos corresponda".



No incluirlos podría dar como resultado el fin del PRD

Surgen líderes reales en el sol azteca

Después de los pasados comicios para elegir Constituyente, surgen tres jefes reales del PRD que con resultados muestran músculo y capacidad, pues son los que han sacado adelante al sol azteca, no sólo en el anterior ejercicio cívico sino desde las internas y posterior en el 2015.

Se trata de Leonel Luna, Mauricio Toledo y el Constituyente Julio César Moreno; estos tres nombres

son los que se barajan para integrar la fórmula de candidatos al Senado y a la Cámara Federal.

Trasciende que no es menor esa intención, tanto Mancera, su operador Serrano, Chucho Ortega, además de Héctor Bautista, tendrán que valorarlo y de no ser incluidos podría ser el final del PRD, comentan expertos en política.

REX MEX

RECICLADOS DE EXCELENCIA MÉXICO

- PRINTING PAPER
- NEWS PAPER
- PERIÓDICO
- FISCAL DESTRUCTIONS
- DESTRUCCIONES FISCALES
- PLASTIC BOTTLE

- CARD BOAI
- CARTÓN
- MAGAZINE

5587 6112

AVENIDA CEYLAN #517, COL INDUSTRIAL VALLEJO, DELEGACIÓN AZCAPOTZALCO, MÉXICO D.F., C.P. 02300

Aurelio Nuño se hunde



La falta de tacto y la intolerancia, así como los actos represivos ordenados, ponen al secretario de Educación en serios problemas, pues miles de voces se levantan exigiendo su renuncia; las aspiraciones presidenciales se van al hoyo; caso Nochixtlán podría significar su sepultura política.

Sanciona COFECE prácticas monopólicas en el mercado azucarero  **5**

Clima
 **26° 12°**

Dollar
 **\$19.27**

Hoy no circula
Rojo 3 y 4



METRÓPOLI

La vía del diálogo es el proceso a la solución del conflicto de los maestros

Leobardo Reyes

Tras el anuncio del gobierno federal que iba a haber un diálogo con los maestros de la CNTE, el mandatario capitalino Miguel Ángel Mancera aseguró que "la vía del diálogo es la vía de la solución; me parece que no hay que romperlo, lo que hay que cuidar ahora es que no se rompa ese diálogo, en otras ocasiones ha habido mesas, trabajos, pero ahora lo que habrá que cuidar es que éste sea fructífero, que se llegue con ganas de resolver el conflicto, sobre todo, que pueda ganar la educación".

Mancera recalcó "que ganó la educación, que se escuche a los maestros que tienen derecho a ser escuchados y la Ciudad de México va a seguir participando en el esquema, obviamente, de ser un centro en donde se pueda llevar a cabo este tipo de debates. Creo que es bueno conocer que se realice este diálogo, pero sobre todo, lo más importante es evitar a toda costa que pueda haber brotes de violencia de nueva cuenta".

Al preguntarle su opinión a que si es necesario llamar a la CONAGO a una reunión para poder evaluar cuál es la situación en cada estado y no se repita lo de Oaxaca, indicó "me parece que todos debemos de poner de nuestra parte, por supuesto, que la CONAGO puede ser un foro muy importante. El llamado que hacemos nosotros es a que todos los gobiernos participemos. Participemos en la mejora de las condiciones de los maestros en la medida en que nos corresponda".

Mencionó, "a la Ciudad de México a veces se le excluye de esta participación por razones, simplemente, de no tener la Educación Básica en nuestras manos, pero eso no quiere decir que no participemos también para la mejora de las condiciones de los maestros. Nosotros tenemos programas que están dando muy buen resultado, los ponemos a disposición; estamos certificando maestros, estamos pagando exámenes para que los puedan hacer porque esa es una parte que la gente no conoce a detalle".

Al preguntarle si se equivocó la Federación al cerrar el diálogo con la CNTE y provocó los desmanes, respondió "creo que el diálogo siempre debe estar abierto en todos los conflictos. Mira que la Ciudad de México, permanentemente, está siendo exigida en su gobierno para este tipo de mesas, todos los días tenemos mesas de diálogo. Y esa es la única forma de hacer una conducción social sana".

Indicó que las condiciones en las que están laborando muchos maestros en el país, "no está mal, para que tú puedas acceder a esas condiciones lo que necesitas es que te capaciten; la

capacitación cuesta. Nosotros estamos invirtiendo millones de pesos en la capacitación de los maestros. Lo estamos haciendo con la UAM, lo estamos haciendo con universidades".

Agregó, "ellos están interesados en capacitarse, pero también les cuesta, entonces, si tú los capacitas, los preparas para el examen, y después les das el aliciente de poder pagar el examen, lo van a hacer. Hemos pagado las capacitaciones, y hemos pagado también exámenes a quienes no tienen recursos".

Sobre la marcha del domingo convocada por la CNTE y Morena, refirió "vamos a brindar la seguridad y vamos a evitar que haya mayores molestias para la gente de la ciudad. Haremos la conducción, y en dado caso, los trazos que sean necesarios. Lo único que reitero, para las manifestaciones y estas concentraciones, el Zócalo capitalino estará ocupado, estará siendo objeto, obviamente, de otras tareas; entonces simple y sencillamente que no se intente ir al Zócalo; ahí están otros sitios para la expresión y para la manifestación".

Nosotros reiteramos este llamado, a que sean manifestaciones pacíficas, la conducción de las policías será solamente para brindar seguridad".



El diálogo es la única vía para solucionar el conflicto magisterial.

Habrá "Aldea Digital" permanente en zona oriente

El jefe de gobierno de la Ciudad de México, Miguel Ángel Mancera Espinosa, dio a conocer que se instalará una Aldea Digital permanente en la delegación Iztapalapa, en una alianza estratégica con TELMEX, para promover la inclusión digital entre la población de esta demarcación al oriente de la capital.

Mencionó, "será una experiencia de Aldea Digital Telmex Ciudad de México, en uno de los puntos de la ciudad que más requiere, que es en Iztapalapa. Ahí estamos pensando en un espacio más o menos de unos mil metros cuadrados de tecnología".

Reiteró el compromiso de generar espacios públicos con Internet gratuito e impulsar las tareas en la rama de educación y capacitación digital para todos los sectores de la población, particularmente quienes se encuentran en situación vulnerable, "esta es una labor muy importante que apuesta por la educación en la ciudad, Nosotros vamos a seguir con esta línea de apoyo, a los maestros, a la infraestructura y por supuesto a las tecnologías que se incorporan en el día a día".

Comentó que de la mano con TELMEX, el gobierno de la Ciudad de México dota de espacios digitales a las escuelas, reforzando la infraestructura y mayor capacidad de banda ancha a muchas de ellas.

Invitó a disfrutar de la Aldea Digital TELMEX 2016 que estará en el Zócalo de la Ciudad de México, del 15 de julio al 5 de agosto, con más de 20 mil metros cuadrados de tecnología, conectividad de 100 GB de velocidad, equipos de última generación para los talleres que se impartirán y la participación de representantes de la NASA y la UNAM, entre otras instituciones.

Apuntó, "todo mundo ahí entra en un gran plano de igualdad digital y eso es una gran convocatoria, de la Ciudad de México, esta Aldea Digital es un modelo a replicar, por supuesto, de clase mundial, es toda una experiencia reconocida desde el exterior y disfrutado desde el interior de nuestro país".

Dijo que este será el cuarto año consecutivo de la Aldea

Digital en la Ciudad de México, espacio tecnológico que ha roto tres Record Guinness, por el número de personas que la visitan. El año pasado superó los 400 mil asistentes.

Por otra parte, tras presentar el boleto conmemorativo del Sistema de Transporte Colectivo (STC), "El Santo, el Enmascarado de Plata", el titular del Ejecutivo local, Miguel Ángel Mancera Espinosa, reconoció la gran tradición que representa la lucha libre para la capital, "nosotros no podemos hacer otra cosa más que contribuir a que las tradiciones no se pierdan y que la gente que viene a la Ciudad de México conozca quién es 'El Santo', conozca a los luchadores, conozca la lucha libre y sepa de una gran tradición de esta ciudad".

Dijo que con este boleto, los más de cinco millones de usuarios que a diario viajan en el Metro, conocerán este deporte, "es un boleto que lo deben sentir propio, está la figura de 'El Santo', pero es la figura de la lucha libre, es de ustedes, de la comunidad; deben sentirse orgullosos de este boleto, porque toda la gente va a estar viendo la lucha libre".

El STC-Metro emitirá 10 millones de boletos conmemorativos que se comenzarán a distribuir en los próximos días.

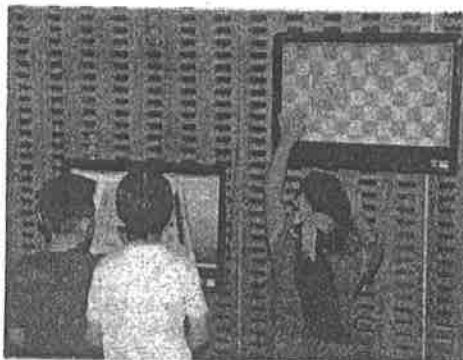

Atraso en construcción del túnel emisor oriente afectará a capitalinos

La diputada local Ana Juana Ángeles Valencia, advirtió que en época de lluvias al menos 100 puntos de la ciudad se inundan de manera permanente porque no existe un sistema donde el agua fluya de manera natural, "las inundaciones son un factor que afecta el patrimonio de miles de capitalinos que carecen de agua potable y viven bajo la amenaza de perder sus casas y pertenencias, por tal razón es necesario que las autoridades se comprometan a concluir la obra del Túnel Emisor Oriente".

Ángeles Valencia, expuso que la inversión para dicha obra inicialmente fue de 9 mil 595 millones de pesos y programada para concluirse en el 2012; sin embargo, posteriormente José Luis Luege Tamargo, director de la Comisión Nacional del Agua (Conagua) durante la administración de Felipe Calderón, dijo que el túnel se prolongaría hasta el 2019, excediendo el presupuesto original a 19 mil 500 millones.

Comentó que este excedente pudo haber sido más útil "para continuar con el enbovedamiento del Río de los Remedios, cambio de redes primarias y se-

cundarlas de agua potable y para el abasto de agua de la ciudad".

Mencionó que los gobiernos federal y local, deben comprometerse para concluir este proyecto lo más pronto posible, debido a que el hundimiento de la ciudad de México sigue perdiendo inclinación y genera modificaciones al proyecto original del túnel, esto, complica su conclusión porque requiere de recursos adicionales.

Reiteró que es inaceptable que no se haya precisado desde el principio las obras adicionales, cuyo monto ascenderá a más de 32 mil millones de pesos, cantidades que seguramente no se consideraron en el Proyecto Ejecutivo, lo cual revela una gran irresponsabilidad por parte de las autoridades federales.

Insistió en que es necesario que se realice una auditoría para conocer a detalle las inversiones parciales que se han efectuado a una obra que en lugar de beneficiar, perjudica a la ciudadanía, "es urgente que ya se concluyan las obras del TEC, que por el momento, es un elefante blanco que a nadie sirve y se convierte en parte del problema en lugar de ser una solución".

ARGENTINA
A LA FINAL DE LA COPA
AMÉRICA. PÁG. 2



OCDE: EL FUTURO HOY
LA BRECHA A
NIVEL SOCIAL
OBSTACULIZA,
A LA ECONOMÍA
DIGITAL. PÁG. 7

INTERCAM
Gracias por ser parte de nuestra historia.
intercam.com.mx

EL FINANCIERO

AÑO XXXV N°9616 · CIUDAD DE MÉXICO · MIÉRCOLES 22 DE JUNIO DE 2016 · \$10 M.N. · elfinanciero.com.mx

ALIANZA EN CON **Bloomberg**

MANTIENE VENTAJA AMLÓ

**COMPETENCIA. EL PAN DISPUTA
AL PRI LAS PREFERENCIAS
PARTIDISTAS TRAS EL 5 DE JUNIO**

ENCUESTA NACIONAL
El FINANCIERO

Andrés Manuel López Obrador avanza en las preferencias rumbo a 2018, con una intención de voto de 25 por ciento. La más reciente encuesta nacional de EL FINANCIERO, realizada después de las elecciones del 5 de junio, revela que el segundo lugar lo disputan Margarita Zavala, del PAN, y Miguel Ángel Osorio Chong, del PRI-PVEM, con 21 por ciento cada uno. Mancera, del PRD, y El Bronco, como independiente, tienen 8 y 6 por ciento, respectivamente. —Alejandro Moreno

¿CÓMO VAN LOS PRESIDENCIABLES?

SI LOS CANDIDATOS A LA PRESIDENCIA DE LA REPÚBLICA EN 2018 FUERAN LOS SIGUIENTES, ¿POR QUIÉN VOTARÍA USTED? (%)



SI HOY HUBIERA ELECCIONES PARA PRESIDENTE DE LA REPÚBLICA, ¿POR CUÁL PARTIDO VOTARÍA USTED? (%) EFECTIVO, JUN

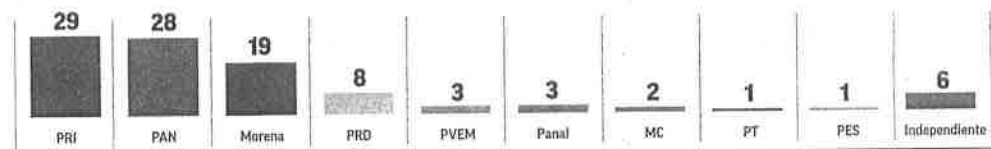

Siguen bloqueos; hoy van al diálogo

Reunión. Osorio Chong recibe a integrantes de la CNTE

Oaxaca volvió a ser presa de los bloqueos. A tres días de los violentos enfrentamientos en los que oficialmente murieron ocho personas y más de 100 resultaron heridas, ayer habitantes de Nochixtlán e integrantes de la CNTE reinstalaron la barricada. En Michoacán, Guerrero y Morelia también hay cierres de carreteras. Ayer se confirmó que Miguel Ángel Osorio Chong, titular de Gobernación, y representantes de la CNTE sostendrán hoy un encuentro. La Segob informó que escucharán planteamientos y buscarán avanzar en soluciones. Gerardo Gutiérrez Candiani, expresidente del CCE, dijo a EL FINANCIERO que es urgente que los grupos radicales “se hagan a un lado del conflicto en Oaxaca”. —Redacción—PÁGS.42A-47

ASÍ LO DIJERON



La OCDE apoyó, apoya y seguirá apoyando de manera muy importante la reforma educativa”

JOSÉ ÁNGEL GURRÍA
SECRETARIO GENERAL DE LA OCDE



La reforma educativa es un proceso que continúa y no se va a detener; tiene como finalidad brindar una educación de excelencia”

AURELIO NUÑO
SECRETARIO DE EDUCACIÓN

APARECE EL EPR EN EL CONFLICTO

El EPR hizo ayer su aparición. A través de un comunicado en conjunto con el Partido Democrático Popular realizó un llamado a la autodefensa armada, tras lo ocurrido en Nochixtlán, Oaxaca. Detalló que “los hechos represivos contra el movimiento magisterial son parte del terrorismo de Estado”.



Enrique Peña Nieto presentó la Política Nacional de Inclusión Financiera. Aquí con la reina Máxima de los Países Bajos y el secretario de Hacienda. —PÁG. 13—



MANANA LOS BRITANICOS DECIDIRAN SI PERMANECEN EN LA UE. INDECISOS, CON LA ÚLTIMA PALABRA. PÁGS. 24 Y 25

A HORAS DEL VOTO: ¿BREMAIN O BREXIT?

ESCRIBEN

VALERIA PERASY MOY MANZANAS

ANA MARÍA ANÁLISIS SIN SALAZAR FRONTERAS

MACARIO FUERA SCHETTINO DE LA CAJA

J. VÁZQUEZ JUNTOS MOTA PODEMOS

FT

¿POR QUÉ EL REINO UNIDO DEBE PERMANECER EN EUROPA?
—PÁG. 18—

NEZA

MATA A DOÑA Y HIERE A NIÑAS DE 2 Y 14

MISÓGINO ASESINO

CAPTURAN A TIPO QUE ENLOQUECIO TRAS DISCUTIR PÁG. 20



610972000214

MIÉRCOLES 22 DE JUNIO DEL 2016. VALLE DE MÉXICO.

metro

\$8
36 PÁGS.

LA VOZ DE LA METRÓPOLI

QUÉ MAL PEDAL

SEGURIDAD 14



Agustín Márquez



¡AY, NANITA!

INTENTÓ MATARLO

VIAJÓ BRITÁNICO
A EU PARA ECHARSE A TRUMP,
PERO LO ATORARON 12

AP

OVACIONES

MIÉRCOLES 22 DE JUNIO DE 2016 | NUMERO 24158 AÑO LXIX

EN OAXACA SE PREPARA EL PRONTO Y EN INICIO EN OAXACA

http://www.ovaciones.com

INCLUSION FINANCIERA



Enrique Peña Nieto y la reina Máxima de los Países Bajos. Presentación de la Política Nacional de Inclusión Financiera en Palacio Nacional. Ver página 2

Tiran 3de3

POR URBANO BARRERA

El Gobierno de la República canceló el evento de la tarde de hoy en Palacio Nacional y donde se promulgaría la Ley 3de3 del Sistema Nacional Anticorrupción.

En esta ley se incluiría o reglamentaría a los empresarios, quienes conformaron un frente común para frenar la legislación propuesta por el gobierno de México.

Correspondió a la Secretaría de la Función Pública (SFP) posponer el evento que encabezaría el presidente Enrique Peña Nieto a las 13:00 horas.

Cabe destacar que los invitados al evento recibieron esta semana la

notificación para acudir el miércoles 22.

En los mensajes de cancelación no se explicó el motivo y sólo se refirió que el evento queda a celebración a nuevo aviso.

En forma textual, la comunicación que vía correo electrónico llegó a los invitados señala:

"Distinguidos invitados a la promulgación de las leyes del Sistema Nacional Anticorrupción: se comunica que el evento programado el día de mañana 22 de junio del año en curso en Palacio Nacional, se cancela hasta nuevo aviso. Gracias por su comprensión. Secretaría de la Función Pública". Ver página 2

Tras los choques en Oaxaca

Dialogarán hoy gobierno-CNTE

Encabezará Osorio y no acudirá Nuño

POR AIDA RAMIREZ MARIN

El gobierno de la República tuvo que recapacitar y de nueva cuenta será el secretario de Gobernación (Segob), Miguel Ángel Osorio Chong, y ya no Aurelio Nuño, de Educación Pública (SEP), quien encabece este miércoles el diálogo con los maestros de la Coordinadora Nacional de Trabajadores de la Educación (CNTE).

Esta vez también estarán en la mesa de negociación los integrantes del Sindicato Nacional de Trabajadores de la Educación (SNTE).

Y es que la mañana del martes, y luego de los disturbios del domingo en Nochistlán, Oaxaca, que tuvieron como resultado ocho muertos, el gobierno federal a través de la Secretaría de Gobernación, reiteró "su disposición a dialogar, en el marco de sus atribuciones y con absoluto respeto a la ley, con integrantes de la SNTE-CNTE".

Lo anterior, aseveró la Segob en un comunicado, con el objetivo de escuchar los planteamientos y razonamientos de dicha organización, y avanzar en la construcción de soluciones que permitan regresar la tranquilidad a las regiones del país que se han visto afectadas por sus movilizaciones.

Previo a la reunión de hoy, Osorio Chong tuvo un encuentro con Nuño Mayer.

En una tarjeta informativa que emitió la Secretaría de Gobernación, se indicó que ambos funcionarios "dialogaron sobre diversos temas de la agenda educativa del país".

El encuentro se llevó a cabo en las oficinas de Osorio Chong y estuvo presente el subsecretario de Gobierno de esta dependencia, Luis Enrique Miranda Nava.

Diputados federales del PRD y el PAN avalaron la instalación de una mesa de diálogo, pero

ACUERDAN AGENDA



Aurelio Nuño, Miguel Ángel Osorio y Luis Enrique Miranda. Reunión previa al encuentro con la CNTE, hoy. Ver página 3

Pide ONU investigar y condena usar fuerza

El Alto Comisionado para los Derechos Humanos de la ONU pidió una investigación independiente sobre la violencia que dejó 8 muertos y más de un centenar de heridos en Oaxaca, durante una reciente protesta de maestros que se oponen a una reforma educativa.

Este martes, el Alto Comisionado condenó en un comunicado la violencia y señaló que el uso de la fuerza como último recurso por parte de uniformados debe "sujetarse a los principios de razonabilidad y proporcionalidad, evitando violaciones al derecho a la vida e integridad física".

El texto recorrió la pertinencia de contar con una "ley general sobre el uso de la fuerza que sea aplicable a todas las fuerzas de seguridad" y pidió una "investigación independiente, pronta, exhaustiva e imparcial" de los actos de violencia.

El domingo en Nochistlán, Oaxaca se desató una batalla campal, con intercambio de disparos, después de que 800 policías federales y estatales desalojaron bloques de carreteras que mantenían miembros de la Coordinadora Nacional de Trabajadores de la Educación (CNTE) y sus simpatizantes, quienes se oponen a la reforma educativa impulsada por el presidente Enrique Peña Nieto. Ver página 3

Nuño: pláticas... pero respeto a ley

Aurelio Nuño Mayer, secretario de Educación Pública, aplaudió el diálogo que iniciará la Secretaría de Gobernación (Segob) e integrantes del Sindicato Nacional de Trabajadores de la Educación (SNTE) y la Coordinadora Nacional de Trabajadores de la Educación (CNTE), aunque

aseveró que éste será político y no en materia educativa, para disuadir la situación, principalmente en Oaxaca. "Vivimos momentos claramente delicados en los que todos deben ser muy responsables y, en el marco de la ley, no intentar ni buscar ninguna ganancia o un

lucro político", expuso en conferencia de prensa en la Secretaría de Educación Pública (SEP).

Nuño Mayer reiteró que está listo para iniciar el diálogo académico, que es el que le corresponde, y el cual se dará siempre y cuando se haga en el marco del respeto a la Constitución y las leyes, que todos deben respetar.

"Debe haber una gran serenidad, responsabilidad y entender que es fundamental que regrese a la paz, que haya una distensión del conflicto y también que en el proceso educativo lo que está en juego es el futuro de los niños, que eso es lo más importante", enfatizó. Ver página 3

El coordinador de los diputados del PRI, César Camacho Quiroz, aseguró que no hay condiciones para que en estos momentos se cite a comparecer al secretario de Educación Pública, Aurelio Nuño Mayer, para que explique la situación en Oaxaca, porque lo urgente es resolver el problema. Ver página 3

Peso débil, peligro de inflación: Banxico

El mayor peligro para la convergencia de la inflación en México a su objetivo oficial podría venir de una debilidad adicional del peso que desvíe las expectativas de los precios, aseguró el subgobernador del Banco de México, Manuel Sánchez.

En una presentación por internet, Sánchez dijo que los ajustes a la política monetaria del banco central mexicano podrán hacerse independientemente de lo que haga la Reserva Federal de Estados Unidos (Fed), si crecen los riesgos a la estabilidad local de precios.

En lo que va del año, el peso se ha devaluado un 8.24 por ciento entre temores de que el Reino Unido salga de la Unión Europea, por los volátiles precios del petróleo y por la política monetaria de la Fed.

La inflación interanual de México se habría desacelerado levemente hasta la primera quincena de junio por una caída de los precios de productos agrícolas, como jitomate y limón, compensando aumentos en gasolina y gas.

Ver página 4

Cesan al director de Barrientos

POR CARMEN MEDINA

La Comisión Estatal de Seguridad Ciudadana (CES) retiró de su cargo a José Luis Vega Carmona por presuntas irregularidades detectadas en el penal de Barrientos, luego de una revisión derivada de la fuga de cuatro reos registrada la semana pasada.

El ahora ex director será sometido a una investigación y enfrentará un proceso administrativo.

La dependencia informó que la revisión inició el lunes cerca de las 22:00 horas y concluyó el martes alrededor de las 03:00.

En el operativo, en el que participaron cerca de 500 policías de diversas áreas de la CES y 21 elementos de la Secretaría de la Defensa Nacional (Sedena), se detectó que los reclusos contaban con objetos y armas punzocortantes como pichichilas, navajas, electrodomésticos y dinero en efectivo.

La CES detalló que se encontraron 155 pedruzcos de metal en forma de punta, 97 pichichilos, 85 gurbias (navaja en forma de cuneta para realizar grabados de madera), 3 navajas, 4 cuchillos, 22 martillos artesanales, 53 tijeras y 42 pedruzcos de metal sin punta. Ver página 6

VANDALOS EN CU



Grupos radicales vandalizaron las instalaciones del Metrobús y bloquearon Insurgentes Sur, a la altura de Ciudad Universitaria. Ver página 8

VENTANA

O sea que la 3de3 quedó 2-3.

EN EL ISSSTE Exitoso trasplante de hígado a Joven con anemia. Página 2

INVEA Clausurará edificio de Arne en San Miguel Chapultepec. Página 8

CDMX Ofitalizan Metrobús de la línea 7 del corredor Reforma. Página 8

OPINION

DIA HABIL

Alberto Montoya. Página 2

ASI ES EL DERECHO

Elfego Bautista. Página 5

SIN CAFETE

Isabel Arellano. Página 6



Ilustración Víctor Nieto La Razon

El Gol del Siglo XX, una proeza de 10 segundos

DIEGO ARMANDO MARADONA hizo cimbrar a 114 mil almas en el Azteca, el 22 de junio de 1986; la selección argentina venció a Inglaterra con dos tantos de *El Pelusa*; el triunfo supo a gloria luego de la herida causada por la pérdida de las Malvinas **pág. 29**

Eludió a 5 jugadores

En el minuto 54 Maradona recibió el balón y emprendió la carrera.



La Razon DE MEXICO

www.razon.com.mx

MIÉRCOLES 22 de junio de 2016 Nueva época Año 8 Número 2199

PRECIO \$7.00

LOS USAN COMO ESCUDO EN PROTESTAS DE OAXACA

Ponen niños delante de barricadas de CNTTE

Por María Cabadas

MANIFESTANTES los colocaron en la primera línea de bloqueo en el cruceiro Hacienda Blanca, donde el domingo la Sección 22 y afines se enfrentaron con policías; participan junto a los sujetos que incendian camiones, lanzan petardos...

EL SECRETARIO de Gobernación se reúne hoy con integrantes de la Coordinadora; se buscan el diálogo y retomar la paz en zonas afectadas por bloqueos; la OCDE ve a la Reforma Educativa como la más fructífera del gobierno **págs. 3 a 6**



» 1) Un menor de unos 10 años, que porta una máscara antigás, recibe órdenes de un hombre con el rostro cubierto y armado con un tubo.

» 2) En medio de las llamas, y a pesar del riesgo, el adulto pide al niño que le tome una foto.



Foto: Espécul



EL MANDATARIO y la Reina Máxima Zorreguieta, de los Países Bajos, ayer.

Foto: Espécul

En 3 años crece a 68% acceso de mexicanos al sistema financiero

» El Presidente Enrique Peña informa que se incorporaron 12.7 millones de personas; acompañado de la Reina Máxima de los Países Bajos, el Jefe del Ejecutivo presenta 6 ejes de la Política de Inclusión Financiera; "México cuenta con una banca sólida, bien capitalizada, y una cartera sana, clave para que mexicanos tengan tranquilidad de que sus ahorros están seguros", dice **pág. 8**

BREXIT PEGARÁ AL TIPO DE CAMBIO EN MÉXICO, ADVIERTEN LA OCDE

» José Ángel Gurría, secretario general del organismo, anticipa volatilidad en países emergentes y en EU si los ingleses deciden salirse de la UE; a 24 horas del referéndum prevalece la opinión dividida: 45 a 44 en favor de los euroescépticos

HOY NO CIRCULAN automóviles con placas

TER-3 Y 4

MAÑANA NO CIRCULAN automóviles con placas

TER-1 Y 2



7 506176 237613

ANUNCIAN INICIO DE LÍNEA 7 DE METROBÚS; CORRERÁ SOBRE REFORMA
● IRÁ DE LA FUENTE DE PETRÓLEOS AL PARADERO INDIOS VERDES Y TENDRÁ 32 ESTACIONES. MI CIUDAD / 8 Y 9



RAFAEL CÁMERA

DIARIO DE MÉXICO

MIÉRCOLES
22 DE JUNIO DE 2016
AÑO 67
NÚM. 17145
MÉXICO, D.F.
\$5.00

HOY DIALOGAN DOBLA LA CNTE AL GOBIERNO

Los maestros de la Coordinadora Nacional de Trabajadores de la Educación (CNTE) que se encuentran en campamento en la Ciudadela de la delegación Cuauhtémoc, establecerán una mesa de diálogo con la Secretaría de Gobernación federal luego de los enfrentamientos en Oaxaca. **MI NACIÓN / 14**

Van por los antros más ruidosos en Roma-Condessa

● La Procuraduría Ambiental y del Ordenamiento Territorial (PAOT) realizará un sitio web para que se denuncien las irregularidades en establecimientos mercantiles de la zona.

● Verificarán que cumplan con uso de suelo y que no excedan los decibeles de ruido. Vecinos serán testigos de las verificaciones que realicen las autoridades. **MI CIUDAD / 10**

MI CIUDAD / 7
Instalan Comité de Transparencia de parquímetros en BJ

MI CIUDAD / 5
Se la cobran al *City Manager*; el INVEA le clausura edificio

MÁXIMA ZORREGUIETA CENTRA LAS MIRADAS

LA REINA DE LOS PAÍSES BAJOS ACOMPAÑÓ A PEÑA NIETO EN LA
PRESENTACIÓN DE LA POLÍTICA NACIONAL DE INCLUSIÓN FINANCIERA PÁGINA 02



WWW.

publimetro



CIUDAD DE MÉXICO Miércoles 22 de junio de 2016

[f](#) [t](#) [@publimetroMX](#) [publimetro](#)

.COM.MX



Se extiende la
VIOLENCIA
callejera a Insurgentes

PÁGINA 04

Al menos 50 encapuchados bloquearon Insurgentes Sur a la altura de CU como protesta contra la represión en Oaxaca. ¿CÓMO RESPONDEMOS?

Los médicos paran hoy en 70 ciudades

Movimiento #YosoyMédico17. El personal de Salud expresa su rechazo a la reforma sanitaria del Ejecutivo y denuncian agresiones y condiciones laborales precarias **Las emergencias.** Los servicios hospitalarios y médicos garantizan que se atenderán a los pacientes que acudan a las salas de urgencias durante la jornada de huelga que inicia a mediodía PÁGINA 04

Metrobús de Reforma hasta Santa Fe

El nuevo corredor Reforma-Santa Fe operará con 90 unidades de doble piso que van a sustituir a 179 camiones de 8 años de antigüedad y conectará con la complicada zona al poniente. PÁGINA 02

¿Cuáles son los riesgos del Brexit?

Mañana jueves se decide el futuro del Reino Unido en la Unión Europea. David Cameron, primer ministro británico, llama a votar a favor de la permanencia para evitar una crisis global. PÁGINAS 10 Y 11

Argentina pasa caminando a la final

La Albiceleste derrotó 4-0 a Estados Unidos para acceder a la disputa por el título de la Copa América. PÁGINA 18



#Holainscripciones

Te ayudamos a que continúes tus estudios, por eso te ofrecemos grandes beneficios al inscribirte.

Prepa | Bachillerato | Licenciaturas | Posgrados

[ula.edu.mx](#) 8500 8351 / 01 800 087 0852



EN LA ULA 100%
DE LOS ALUMNOS TERMINAN
CON EXPERIENCIA PROFESIONAL
EN SU CURRÍCULUM.

El programa de prácticas de la ULA te lleva a otro nivel.

ULA universidad
latinoamericana.

Apollo GlobalSM Education Network

40 años



MALTAPP. TE GUÍA EN EL MUNDO DE LA CERVEZA

VIDA+ P. 17

En un trasplante que se realizó a un paciente en 2012 ya se logró 85% de movilidad en sus brazos y manos

3,000 mexicanos sufren amputaciones de extremidades superiores cada año por accidentes

80 mil dólares aproximadamente, cuesta el procedimiento en México

MÉDICOS MEXICANOS LE "DEVUELVEN" SUS BRAZOS

MÉXICO P. 10 Y 11

24 HORAS

EL DIARIO SIN LÍMITES

SI LE VA BIEN A MÉXICO, NOS VA BIEN A LOS MEXICANOS

ARGENTINA FUE SUPERIOR DXT P. 22

USA 0 4 ARGENTINA

HOY COLOMBIA US. CHILE

Suspenden envío de leche a varios municipios por acciones de la CNTE

Oaxaca: los bloqueos agravan el desabasto

Verduras, canasta básica y combustible ya escasean en la zona de Salina Cruz, Juchitán y Ciudad Ixtepec; en Putla de Guerrero y Pochutla se observa la falta de carne y pescado en supermercados **MÉXICO P. 3-6**

LA GUERRILLA, EZLN Y EPR ANUNCIAN RESPALDO A LAS ACCIONES DE LA COORDINADORA



Anaqueles vacíos. Se acaban productos y se cuadruplican los precios



INCLUSIÓN FINANCIERA

EPN: TENEMOS UNA BANCA SÓLIDA MÉXICO P. 8

No sería mala noticia si las urnas dieran triunfo a AMLO, señaló

Manlio dice que no irá por la Presidencia

Tras su renuncia a la dirigencia nacional del PRI, Manlio Fabio Beltrones aseguró que no piensa buscar una candidatura, y afirmó que trabajará en fortalecer a su partido, en una entrevista con el periodista Ciro Gómez Leyva **MÉXICO P. 7**

Si Andrés Manuel reflexiona de la mejor manera en cómo atender la modernidad, podría ser más competitivo*

Manlio Fabio Beltrones

REUNIÓN MINISTERIAL ECONOMÍA DIGITAL 2016

CIBERSEGURIDAD

IP DEBE REPORTAR ATAQUES CIBERNÉTICOS, INSTA EL IFT

Todavía no se han consolidado protocolos que protejan a sectores estratégicos como el sistema eléctrico, el de comunicaciones y transportes o el hidráulico, afirmó Adriana Labardini, comisionada del Instituto Federal de Telecomunicaciones **NEGOCIOS P. 16**

75 AÑOS jeep.com.mx

Celebramos con un Jeep Patriot a:

24 Meses sin intereses + **7** Años de garantía

Jeep

Visítanos el 22 de junio del 2016 al 24 de junio de 2016. CAT promedio de 18.9 km/l. Oferta válida para 24 meses sin intereses incluye seguro de auto y otros seguros. Aplica únicamente para Jeep Patriot Limited modelo 2016. Información proporcionada por FCA Financial S.A. de C.V. SOFCOM S.R.L. Financiera Financiera. Sujeta a aprobación de crédito. Consulta términos, condiciones y detalles de la garantía 7 años de frenos motor en jeep.com.mx o con tu distribuidor más cercano. Consulta los puntos de venta y demás detalles de las condiciones especiales en jeep.com.mx o con tu distribuidor más cercano. La imagen correspondiente a Jeep Patriot 2016, versión 4x4 con 1.8L 4 cilindros y Patriot que muestra imágenes en favor de FCA US LLC.

NACIONAL

Ley3de3...hasta nuevo aviso

La presidencia aplazó la promulgación de las polémicas leyes anticorrupción aprobadas la semana pasada en el Senado

4

NACIONAL

Acuerdan diálogo

El día de hoy está prevista una reunión entre líderes de la CNTE y la Secretaría de Gobernación para hablar sobre el conflicto magisterial

16

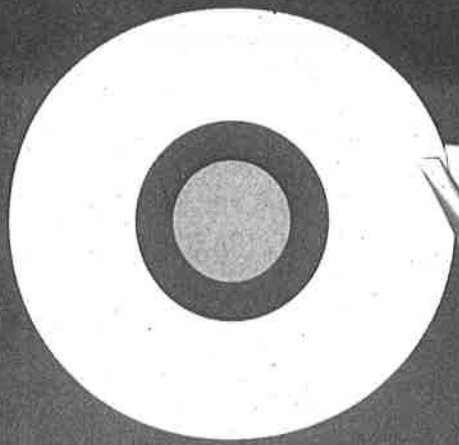

REPORTE Indigo

CINCO DÍAS

EDICIÓN MEXICO
No. 1023. MIÉRCOLES 22 DE JUNIO 2016
reporteindigo.com

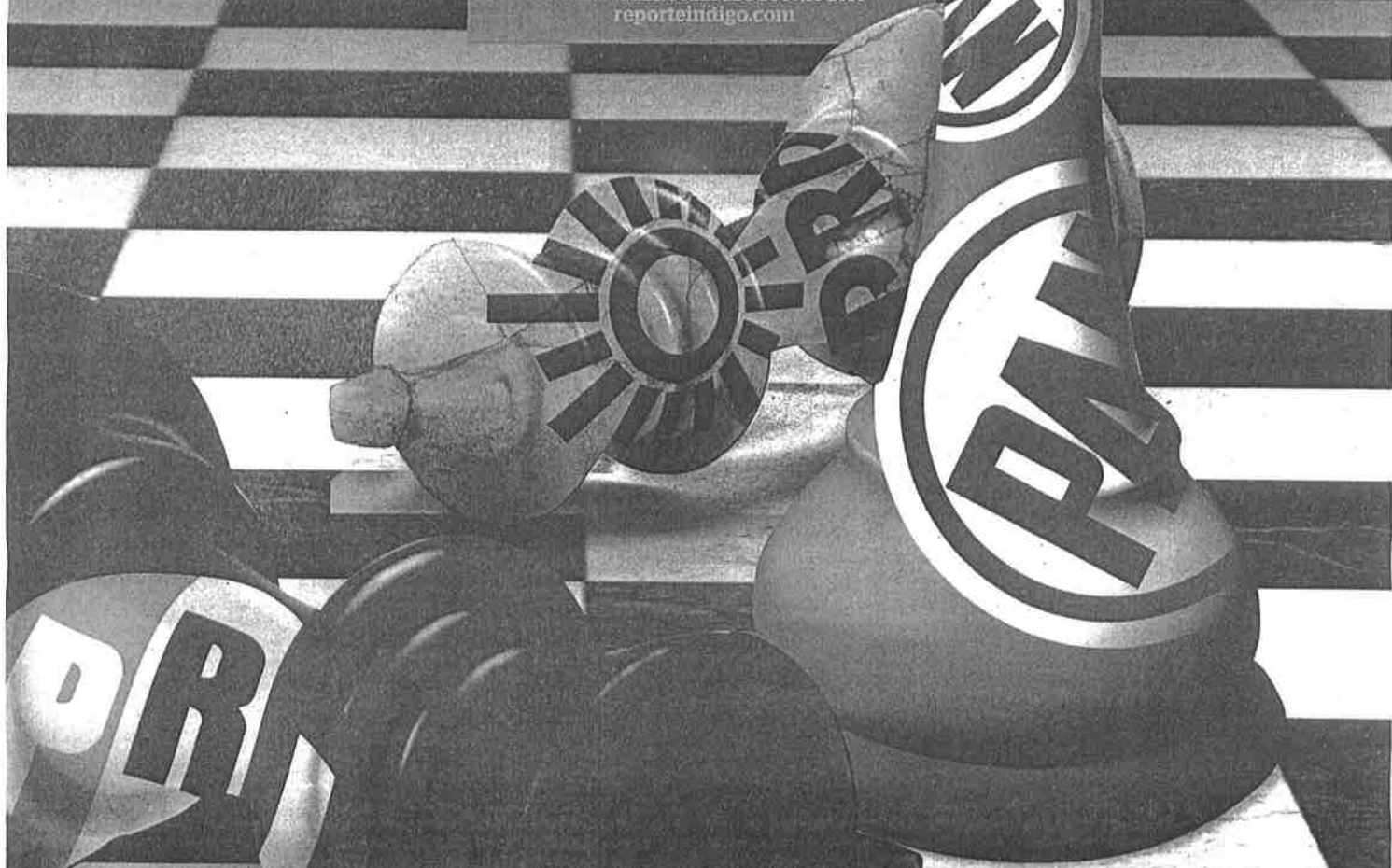

JAQUE MATE

El priista Manlio Fabio Beltrones y el perredista Agustín Basave movieron sus piezas pero perdieron la partida electoral del 5 de junio. Sólo el panista Ricardo Anaya logró mantenerse de pie rumbo al 2018



MARIO CAMPOS
CAMPOS DE BATALLA
¿Adiós a Nuño?
P. 04



MARCELA TURATI
TERCER OJO
Oaxaca: volver al futuro
P. 04

más más

MIÉRCOLES 22 DE JUNIO DE 2016

AÑO 06, NÚMERO 1872

MASPORMAS.COM

POR UNA CIUDAD INCLUYENTE

KATIA D'ARTIGUES TIENE CLARA SU PRIORIDAD PARA LA ASAMBLEA CONSTITUYENTE: LOS DERECHOS DE LAS PERSONAS CON DISCAPACIDAD. 06-07



FOTO: LULÚ URDAPILLETA

SIEMPRE SUPIMOS QUE ELLOS REGRESARÍAN



DÍA DE LA INDEPENDENCIA
CONTRA ATAGUE

CAPITAL

Miércoles 22 de junio 2016

capitalmexico.com.mx

Año 4, Época 1, Número 933. \$10



POLÍTICA FINANCIERA
Enrique Peña Nieto resalta que en los últimos tres años las cuentas de ahorro aumentaron de 36 a 44%; 2.8 millones de mexicanos más tienen acceso a créditos

ECONOMÍA 24



La eventual salida de Reino Unido de la UE tiene el potencial de provocar un periodo de "volatilidad" financiera internacional, advirtió Janet Yellen

ECONOMÍA 26

PLÁSTICO AMIGABLE



TEMA DEL DÍA 2

Busca Segob la paz en Oaxaca

Nuño, ausente en el diálogo; discutirán derechos humanos y justicia

POLÍTICA 4

VANDALISMO EN CU

Anarquistas destruyeron y quemaron paraderos de autobuses frente a la Rectoría de la UNAM. En Oaxaca, integrantes de la CNTE retienen a dos enviados de TV Azteca. Javier Alatorre afirmó que no harán periodismo "bajo chantajes".

POLÍTICA 7



Foto: Quiéreme



Foto: Especial

LLEGA A LA DIRIGENCIA

Por prelación, Carolina Monroy del Mazo asumió la presidencia del CEN del PRI

POLÍTICA 8

ESTACION SANTA FE

Alistan la construcción de la Línea 7 del Metrobús, se utilizarán 90 autobuses de doble piso

POLÍTICA 19



Foto: Quiéreme



7 503006 431234

CARLOS RAMÍREZ
La caída de Beltrones arrastra al PRI



JAVIER GARCÍA
Errores de los Chuchos con Mancera



CARLOS A. MARTÍNEZ
El Brexit y su impacto en AL



PEDRO SÁNCHEZ Secretario general y candidato del PSOE a la presidencia

“No voy a vetar a ninguna fuerza del cambio”

RUBÉN AMÓN, Fuenlabrada
El candidato socialista a la presidencia del Gobierno, Pedro Sánchez, se muestra convencido de que será el nuevo inquilino de La Moncloa después de las elecciones del domingo. “El 2 y el 4 de marzo me

dijeron que no Rajoy e Iglesias en el Congreso, pero a la tercera los españoles dirán que sí al PSOE. Y, por tanto, seré presidente del Gobierno”, asegura en una entrevista con EL PAÍS. Aunque Sánchez insiste en que no apoyará al líder de Podemos, Pablo Iglesias, para que presida el Gobierno de España —“me separan de él el fondo y la forma”—, sí abre vías para que sea esta formación la que le pudiera respaldar para ocupar la presidencia: “No voy a vetar a ninguna fuerza del cambio”.

Sánchez hace autocrítica y reconoce que el mayor reto de su partido es “recuperar a la juventud desengañada”. El dirigente socialista asegura que no se siente incómodo al frente del PSOE, pese a que su liderazgo está cuestionado por sus propios líderes territoriales. “El debate no es nuestra debilidad, sino nuestra fuerza”, afirma. El secretario general socialista manifiesta que “más que nunca, el antídoto a los extremos es el PSOE”, y se muestra confiado en que la alianza entre Podemos e IU no superará a su formación en escaños, en contra de lo que señalan los sondeos. “No se va a producir el sorpasso”, defiende. Sánchez sostiene también que no teme por lo que pueda ocurrirle ante un mal resultado electoral: “Mi futuro me preocupa cero. Estoy muy tranquilo”. **PÁGINA 15**

El Gobierno de Colombia ultima el cese al fuego con las FARC

JAVIER LAFUENTE, Bogotá
El Gobierno colombiano espera anunciar en los próximos días el cese al fuego bilateral con la guerrilla de las FARC. Se trata del último gran paso antes de la firma del acuerdo definitivo de paz. El presidente, Juan Manuel Santos, dijo el lunes que confía en llegar a un pacto el 20 de julio, Día de la Independencia. Es la segunda vez que el Ejecutivo anuncia una fecha límite, después de haberlo hecho antes con el 23 de marzo. En esa ocasión no se llegó a un acuerdo. **PÁGINA 8**

ADEMÁS

Zapatero pide “una oportunidad de diálogo” en Venezuela

El expresidente español José Luis Rodríguez Zapatero pidió ayer en la OEA que se dé “una oportunidad de diálogo para Venezuela”. **P11**



Aguilar Camín relata “el México que se fue” **P23**

España pierde 2-1 ante Croacia en la Eurocopa **P27**



CAMERON DA EL ÚLTIMO EMPUJÓN AL NO AL ‘BREXIT’. A 48 horas del referéndum que decidirá si Reino Unido abandona Europa, el primer ministro británico, David Cameron (en la imagen), dijo ayer en un discurso dirigido sobre todo a los mayores de 45 años, la mayoría partidarios del Brexit: “Si votamos por irnos, la siguiente generación tendrá que vivir con las consecuencias mucho más tiempo que nosotros”. / GETTY **PÁGINA 9**

La renuncia del presidente del PRI abre otra era en México

La marcha de Manlio Fabio Beltrones obliga a Peña Nieto a elegir un sucesor de cara a la carrera hacia las elecciones de 2018

JAN MARTÍNEZ AHRENS, México
El mapa político mexicano ha sufrido una nueva sacudida. La renuncia del presidente del PRI, Manlio Fabio Beltrones, a los 10 meses de ser elegido para el cargo abre las puertas a la renovación del partido gubernamental. El presidente del país, Enrique Peña Nieto, debe ahora escoger al sucesor que compita en las elecciones generales de 2018. La

decisión definirá el rumbo que tomará la formación más relevante y la estrategia de la campaña.

Los malos resultados electorales del pasado 5 de junio han propiciado la caída de Beltrones. El PRI cedió cuatro gubernaturas que nunca habían conocido otro color. “Los electores dieron un mensaje a políticos equivocados y a políticos que in-

currieron en excesos”, admitió Beltrones, de 63 años, al presentar su renuncia. Acostumbrado a capear cualquier escándalo y marejada política, el dirigente vistió su adiós como “el triunfo de los mexicanos”. “La vida y la política imponen retos que no siempre está en manos de uno resolver; hay que asumir con responsabilidad las consecuencias”, sostuvo. **PÁGINA 9**



EL COMIDISTA

RECETAS / ARTÍCULOS / CONSULTORIO / VIDEOS

elcomidista.elpais.com

El Ejecutivo mexicano trata de poner fin a la violencia por la reforma educativa

Oaxaca, tierra de barricadas

PABLO DE LLANO, Oaxaca
La Secretaría de Gobernación de México se reunirá hoy con la Coordinadora Nacional de Trabajadores de la Educación (CNTE) para tratar de poner fin al clima de violencia en torno a la reforma educativa, que el pasado domingo desembocó en un enfrentamiento entre maestros radicales y policías

que causó ocho muertos en Oaxaca. La joya colonial de México es hoy una tierra de barricadas. Un kilómetro de autopista está cortado en dirección a la capital. Los vecinos se muestran indignados. “Que nos digan al menos por qué nos están haciendo esto. Nos tratan como a animales”, dice la madre de uno de los fallecidos. **PÁGINA 10**

◦ Piden renuncia de Nuño por agravar conflicto #NACIONAL P. 2

◦ Director del Metro no puede con el fiasco de la Línea A #LA CAPITAL P. 5



En Milpa Alta abusan del poder

Vecinos acusan al delegado Jorge Alvarado de implantar corrupción, impunidad y moches en la demarcación #LA CAPITAL P. 4

PRECIO \$4

ESCANEA EL CÓDIGO y disfruta la mejor información diariobasta.com

DÓLAR: 18.90 PESOS

PETRÓLEO: 40.76 DLS

BASTA!

EL REGUETONERO MALUMA

AMENAZA A EXAMANTE

Tenemos la prueba de la intimidación que hizo el cantante a la conductora Grette Duran, para que no vuelva a decir que tuvo un *affaire* con él #FORO P. 29



◦ Tras la debacle del PRI, Beltrones ahora ve bien a AMLO #NACIONAL P. 3

AHÍ VIENE LA BIGORRA

Raquel Bigorra

Cuba

Un recorrido por mi tierra // 26

PALABRA DE REINA

Cynthia Urias // 23

EL COMEDIANTE JUAN FRESE MEGA

Amoríos con Platanito

#FORO P. 27



MAURICIO MARTÍNEZ

Teme ataque por ser gay

#FORO P. 22

Máxima
22°/12°
Mínima

www.diariobasta.com

México DF, 22 de junio de 2016
Edición N° 1792

en Facebook
DiarioBasta

en Twitter
@diariobasta



BI!

HOY NO CIRCULA 3-4
HOLOGRAMAS 00, 0, 1 y 2

CLASIFICADOS ¡ANÚNCIATE GRATIS!
TELÉFONOS 6363-0145 / 6363-9103 WHATSAPP 55 3565-6857

Torturan y ahorcan a anciana para robarle

CÓDIGO ROJO
P. 17

Matan a chofer al estacionarse en su casa

ERUVIEL ÁVILA TRATA DE OCULTARLO

COLAPSA SALUD EN EL EDOMEX

Vía Transparencia se demuestran mentiras del gobernador: no es la entidad con más recursos en el sector; hay 8 mil médicos para 16 millones de habitantes #ESPECIAL P. 38



ARGENTINA ES FINALISTA

De la mano de Messi

// FUT&MÁS P. 12

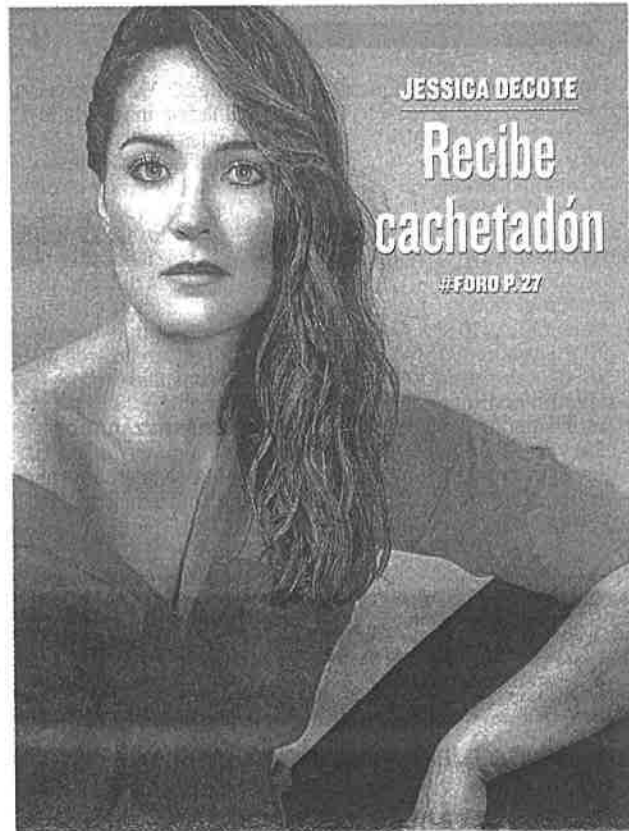

JESSICA DECOTE

Recibe cachetadón

#FORO P. 27

CLÁSICO EN SEMIFINALES

Duelo con tintes de revancha

// FUT&MÁS P. 10



Colombia vs Chile

Hora: 19:00 / TV Azteca 7 / Canal 5