

# PRIMERAS PLANAS



Para su consulta vía Internet ingresa a la página  
**[www.asambleadf.gob.mx](http://www.asambleadf.gob.mx)**



## “EL VOTO LATINO SERÁ CLAVE EN EU”

Thalia asegura que los hispanos están en su mejor momento; “definiremos al próximo presidente”, dice. **A1**



## MÉXICO, NOVENO LUGAR EN TURISMO

Organización Mundial de Turismo informa al presidente Enrique Peña Nieto del avance. **A6**



## DESCUBREN TRES PLANETAS SIMILARES A LA TIERRA



## VENEZUELA: VIVIR EN LA ESCASEZ

La nación enfrenta la falta de comida, pero su gasto militar es de miles de millones de dólares. **A23**



## REPUNTA DEUDA DE CONTRIBUYENTES

Nueva cifra asciende a casi 560 mmdp en el primer trimestre de 2016, 17% más que el año pasado. **B1**

# De nuevo sufre CDMX por la contaminación



El índice de la calidad del aire alcanzó los 168 puntos en la delegación Benito Juárez; en el centro de la capital los altos niveles de smog pintaron el cielo de gris.

- Activan Fase 1 de contingencia ambiental en el Valle de México
- A un mes de medidas emergentes, mala calidad del aire no cede

**PHENÉLOPE ALDAZ**  
—phenelope.aldaz@eluniversal.com.mx

El endurecimiento de las medidas ambientales, adoptadas desde el pasado mes de abril, no fueron suficientes para bajar los índices de contaminación. Ayer se registraron en la delegación Gustavo A. Madero 168 puntos Imeca de ozono, lo que obligó a las autoridades a decretar la Fase 1 de contingencia ambiental en la Zona Metropolitana del Valle de México. El límite para activarla es de 150 puntos. La Comisión Ambiental de la Megalópolis (CAIME) informó que ante los altos niveles de contaminación hoy se aplica el doble Hoy No Circula, por lo que no podrán transitar los vehículos con engomado rosa, terminación de placas 7 y 8, así como engomados verdes con terminación de placas 1 y 2. Tampoco podrán transitar motocicletas con terminación 7, 8, 1 y 2.

Se recomienda suspender las actividades al aire libre entre las 13:00 y las 19:00 horas.

La CAIME determinó endurecer el programa Hoy No Circula a partir del 5 de abril y hasta el 30 de junio, luego de que el 14 de marzo el índice de la calidad del aire registró 203 puntos en la delegación Cuajimalpa, lo que significa que la calidad del aire era extremadamente mala.

Desde que se implementó esta medida las condiciones ambientales en el Valle de México no han mejorado, pues el 23 de abril fue el único día que el semáforo de la calidad del aire se mantuvo verde, con 41 puntos de contaminación.

**METRÓPOLI C1**

● Servicio de Uber ajusta sus tarifas. **C1**

● Gobierno capitalino dice adió a los taxis modelo 2006. **C3**

## Hoy no circulan

● 7 y 8  
● 1 y 2

También descansan las motos con terminación

1, 2, 7 y 8

- Industrias en el Valle de México deberán reducir sus emisiones entre 30% y 40%.
- Se recomienda no realizar deporte en exteriores.

## Sancionan a empresas por violar normas ambientales

**ASTRID RIVERA**  
—astrid.rivera@eluniversal.com.mx

La Procuraduría Federal de Protección al Ambiente sancionará a cinco empresas que presentaron irregularidades en visitas de inspección y que se negaron a ser verificadas durante la contingencia ambiental del 15, 16 y 17 de marzo.

La dependencia federal podrá clausurar e imponer multas económicas de hasta 50 mil días de salario mínimo (3 millones 652 mil pesos) por cada violación a la ley.

**METRÓPOLI C1**

## Chapo tenía megafloata aérea

Texto: **LAURA SÁNCHEZ**

En la última década el Ejército decomisó al Cártel de Sinaloa, liderado por Joaquín El Chapo Guzmán, 599 aeronaves que se utilizaron para el tráfico de droga. Esta cantidad desbancó a la aerolínea con mayor flota en el país: Aeroméxico, que posee 127 aviones.

De acuerdo con información obtenida vía Ley de Transparencia, en ese lapso también se inhabilitaron 4 mil 771 pistas de aterrizaje clandestinas.

Las aeronaves del Chapo han transportado hasta 500 kilogramos de droga y han sido pilotadas, según las fiscalías federales en Estados Unidos, por elementos de la Fuerza Aérea Mexicana.

La Secretaría de la Defensa Nacional apunta que el Cártel de Sinaloa ha trazado todo un esquema de rutas aéreas para el traslado de droga: parten de municipios de Sinaloa, Chihuahua y Durango y aterrizan en Baja California y Sonora.

**NACIÓN A12**

# 599

AERONAVES han sido decomisadas por la Sedena al Cártel de Sinaloa, en una década.

● Juez federal desecha amparo de la diputada ligada al capo. **A11**

## Mitofsky: elección 2018 se perfila la más reñida

● AMLO, Osorio Chong y Zavala, “principales aspirantes”; Morena rebasó a PRD, revela

**FRANCISCO RESÉNDIZ**  
—francisco.resendiz@eluniversal.com.mx

El presidente de Consulta Mitofsky, Roy Campos, afirma que la contienda presidencial de 2018 se perfila en este momento como una de las más cerradas en la historia, sin un personaje como en su momento fueron Andrés Manuel López Obrador, en 2006, o

Enrique Peña Nieto, en 2012, con clara ventaja sobre los demás cuadros.

El estudio realizado por Consulta Mitofsky, que es difundido hoy a nivel nacional, revela que Andrés Manuel López Obrador, Margarita Zavala y Miguel Ángel Osorio Chong se ubican en el ideario popular como los principales aspirantes en 2018.

Se destaca un crecimiento de los aspirantes independientes por encima de algunos partidos y que Morena desplazó al PRD.

**NACIÓN A4**

● Mancera forma bloque con Peña: López Obrador. **C2**

## REFUERZAN VIGILANCIA EN ACAPULCO

Acapulco, Guerrero, 2 de mayo de 2016



El secretario de Gobernación, Miguel Ángel Osorio Chong, anunció que a partir de esta semana el Ejército manejará las cámaras de videovigilancia en el puerto de Guerrero. **A14**

## Detallan las ‘traiciones’ de Yunes Linares

**HORACIO JIMÉNEZ** Enviado  
—horacio.jimenez@eluniversal.com.mx

Xalapa.— El candidato del PAN en Veracruz, Miguel Ángel Yunes Linares, es señalado como autor de “una traición” a la candidatura presidencial panista en 2012. Josefina Vázquez Mota, y al ex presidente Felipe Calderón.

Alejandro Vázquez, candidato del PES, dijo que pactó con el gobernador Javier Duarte dejar de apoyarla para que su hijo Fernando llegara al Senado, y además bloqueó la diputación de Margarita Zavala, esposa de Calderón.

**NACIÓN A8**



Editor: Joel Ruiz  
 Coordinadora: Karina F. Álvarez  
 metropoli@eluniversal.com.mx  
 Tel: 5709 1111 Fax: 5754 y 4541  
 eluniversal.com.mx/ciudad  
 @Daily\_Metropolis  
 El Universal Metropolis

# METRÓPOLI

**PREOCUPA LA  
 NUEVA REFORMA  
 LABORAL: ROJAS**

C3



**MÁS FACULTADES  
 A ALCALDÍAS:  
 SANTIAGO CREEL**

C2



**EN NAUCALPAN  
 ABANDONAN A  
 LA MONTADA**

C5

## Otra vez se disparan los niveles de contaminación

- Se decreta Fase 1 de contingencia ambiental en el Valle de México
- Los niveles de contaminación por ozono alcanzaron los 168 puntos



De acuerdo con datos del Sistema de Monitoreo Atmosférico (Simat), del 20 al 25 de abril las condiciones de la calidad del aire se mantuvieron como buenas y regulares; sin embargo, desde el 26 del mismo mes comenzaron a considerarse como malas.

**PHENÉLOPE ALDÁZ**  
 —phenelope.aldaz@eluniversal.com.mx

Los habitantes de la Ciudad de México vivieron ayer uno de los días más contaminados por ozono, pese al endurecimiento en las normas ambientales y las restricciones vehiculares. En punto de las 15:00 horas de ayer, el índice de la calidad del aire alcanzó los 161 puntos en la delegación Benito Juárez y para las 17:00 horas se alcanzaron 168 puntos en la Gustavo A. Madero, por lo que se activó la Fase 1 de contingencia ambiental.

Este martes se aplica el doble Hoy No Circula, por lo que no podrán cir-

cular los vehículos con engomado rosa, terminación de placas 7 y 8, así como los engomados verdes, con terminación de placas 1 y 2; esta disposición incluye transporte de carga con placas federales o locales.

Para el caso de las unidades con placas federales se deberá tomar en cuenta el tercer dígito numérico.

Informó que la restricción también aplica para motocicletas con terminación de placas 7, 8, 1 y 2.

Autoridades explicaron que los niveles de contaminación se dispararon por la falta de vientos y la alta temperatura. Se prevé que hoy se mantengan las mismas condiciones climáticas.

**Iniciaron los problemas.** El 14 de marzo de este año se activó la Fase 1 de contingencia ambiental por ozono, debido a que se registraron 203 puntos en la delegación Cuajimalpa; es decir, la calidad del aire era extremadamente mala.

La alerta por concentraciones de ozono no había sido activada desde hace 14 años. Ante la emergencia, la Comisión Ambiental Megapolitana determinó endurecer el programa Hoy No Circula, al incluir —a partir del 5 de abril y hasta el 30 de junio— en la prohibición para circular, a vehículos con engomado cero y doble cero, con lo cual se sacarían de circulación a alrededor de un millón de vehículos diarios.

Desde que se implementó esta medida, hace casi un mes, la calidad del aire en el Valle de México se ha mantenido como mala, llegando a 156 puntos por ozono, el mismo 5 de abril y hasta 168 puntos, ayer.

En el último mes sólo un día ha registrado aire limpio; el 23 de abril las concentraciones contaminantes no superaron los 41 puntos, por lo que el semáforo de la calidad del aire se mantuvo en verde.

De acuerdo con datos del Sistema de Monitoreo Atmosférico (Simat), del 20 al 25 de abril las condiciones de la calidad del aire se mantuvieron como buenas y regulares; sin embargo, desde el 26 del mismo mes comenzaron a considerarse como malas.

Cuando se activa la Fase 1 de contingencia ambiental las industrias de los sectores cemento, farmacéutico, químico, hidrocarburos, generación de energía eléctrica y todas aquellas que utilicen solventes en sus procesos de manufactura, que se ubiquen en Valle de México, deberán reducir sus emisiones a la atmósfera entre 30% y 40%.

Las estaciones de servicio de gasolina que no tengan instalado y funcionando su sistema de recuperación de vapores deberán suspender actividades. Además, las autoridades recomiendan que entre las 13:00 y las 19:00 horas se reduzcan las actividades al aire libre. ●

Hoy No Circula pega a comerciantes. C3

Procuraduría multa a Ford. CARTERA B1

**14**

**AÑOS** pasaron, hasta el 14 marzo de 2016, sin que se activara la alerta por altas concentraciones de ozono.

**41**

**PUNTOS** del índice de calidad del aire se registraron el 23 de abril, el único día limpio de los últimos meses.

**150**

**PUNTOS** se necesitan para activar la Fase 1 de contingencia ambiental.

### Atención



El día de hoy, sin considerar tipo de holograma, todos los vehículos con engomado color rosa, terminación de placa 7 y 8, y con engomado verde, terminación 1 y 2 incluyendo permisos y matrículas sin números.

**Motocicletas**

con terminaciones **7, 8, 1 y 2** no podrán circular

Fuente: CAME

## Uber acepta cambiar su sistema de tarifas

● El gobierno capitalino y la compañía avanzan en las negociaciones sobre los cobros a los usuarios de este servicio de taxi vía app

El Gobierno de la Ciudad de México y la empresa Uber convinieron en eliminar la tarifa dinámica e implementar un sistema de cobro variable, de acuerdo con las circunstancias ambientales y de contingencias que se presenten en la capital.

De acuerdo con las negociaciones que desde abril pasado encabezó la Secretaría de Movilidad, se plantean tres tipos de cobro para los usuarios, en los que se elimina toda posibilidad de que los montos se incrementen hasta 9.9 veces como sucedió en abril pasado, lo que generó la molestia ciudadana y dio pie a estas negociaciones.

Uno de los primeros convenios que se pusieron sobre la mesa en torno a los cobros es que en caso de una contingencia ambiental la tarifa dinámica de Uber no rebasará los 4.9 puntos; es decir, que se mantiene como hasta el momento.

### EL DATO



**Control de precios.** Las negociaciones buscan eliminar la posibilidad de que los montos se incrementen hasta 9.9 veces, como sucedió en abril pasado.

En caso de que las condiciones ambientales obliguen a decretar el doble Hoy No Circula, como hoy sucede, se propone que la tarifa dinámica tenga un tope máximo de 2.9, con la finalidad de que quienes se quedan sin auto puedan tener acceso a este servicio sin soportar pagos exorbitantes, como sucedió hace un mes.

También está sobre la mesa de las negociaciones que cuando la capital del país viva momentos críticos por emergencias naturales, de seguridad o salud pública, la empresa prestará el servicio de transporte público de manera gratuita para los habitantes que se encuentren en las zonas afectadas.

Fuentes consultadas, que participan en la negociación, comentaron que se ha avanzado de manera positiva y se espera que en los próximos días se den a conocer los acuerdos definitivos y así cumplir con la promesa de que en los primeros días de mayo se establezcan las nuevas formas de cobro de Uber.

Ambas partes reconocieron la disponibilidad de llegar a acuerdos, en el que la empresa aceptó la necesidad de no realizar cobros excesivos en situaciones complicadas que viva la capital, mientras que la administración capitalina reconoció que se deben establecer tarifas diferenciadas para que Uber mantenga la calidad en la prestación del servicio.

**Viajes gratis.** Ayer por la noche, Uber anunció a sus usuarios que debido a la aplicación del doble Hoy No Circula les regaló dos viajes. Acotó que la promoción es válida por hasta 100 pesos y que sólo aplica para el servicio uberPool.

A través de un correo electrónico, la empresa dio a conocer que el apoyo tendrá vigencia el 3 de mayo de las 00:00 horas a las 23:59 horas. ● Redacción

## Profepa anuncia sanción a 5 empresas

**ASTRID RIVERA**  
 —metropoli@eluniversal.com.mx

●●● La Procuraduría Federal de Protección al Ambiente (Profepa) sancionará a cinco empresas del área metropolitana del Valle de México que se negaron a ser verificadas durante la Contingencia Ambiental del 15, 16 y 17 de marzo.

La dependencia podría clausurar e imponer multas económicas de hasta 50 mil días de salario mínimo por cada violación a la ley que se hayan detectado en cada una de las empresas que se negaron a ser verificadas. Es decir, 3 millones 652 mil pesos por cada irregularidad.

Las empresas que serán sancionadas son: Becton Dickinson de México, Owens Corning de México, Aceros Corsa, Enthone Omi de México y Laboratorios Grossman. Se trata de grandes industrias que se dedican a la producción de vidrio, acero, algunas son laboratorios y químicas, que incluso tienen filiales en Estados Unidos u otros países.

La Profepa indicó que algunas de estas firmas no cuentan con evaluaciones de las emisiones contaminantes generadas en sus equipos de proceso y de combustión, o rebasan los límites máximos permisibles de emisiones establecidos en las Normas Oficiales Mexicanas.

Mientras que otras de las empresas no contaban con la bitácora de operación y mantenimiento de sus equipos de proceso y de control, para comprobar que cumplieron con la disminución de sus operaciones y de sus emisiones contaminantes durante la Fase 1 de contingencia ambiental implementada por la Comisión Ambiental de la Megalópolis.

De ser procedente, la Profepa podrá clausurar las instalaciones de estas empresas, quienes operarían de nuevo cuando cumplan con las medidas técnicas correctivas que les ordene la autoridad ambiental.

El subprocurador de Inspección Industrial de la Profepa, Arturo Rodríguez Abitia, explicó a EL UNIVERSAL que no se habían presentado antecedentes de sanciones a empresas en materia de contingencias ambientales, pues en 14 años no se había presentado esta situación.

“Iniciamos con la primera contingencia a hacer visitas técnicas, hicimos entre los dos contingencias más de 200 visitas y de estas seis se negaron a comprobar y verificar que efectivamente habían reducido su capacidad productiva y como consecuencia las emisiones asociadas. No hemos sancionado a ninguna por esta razón, todavía, éstas serán quizás las primeras”, explicó el funcionario público federal. ●

## 161 PUNTOS DE OZONO

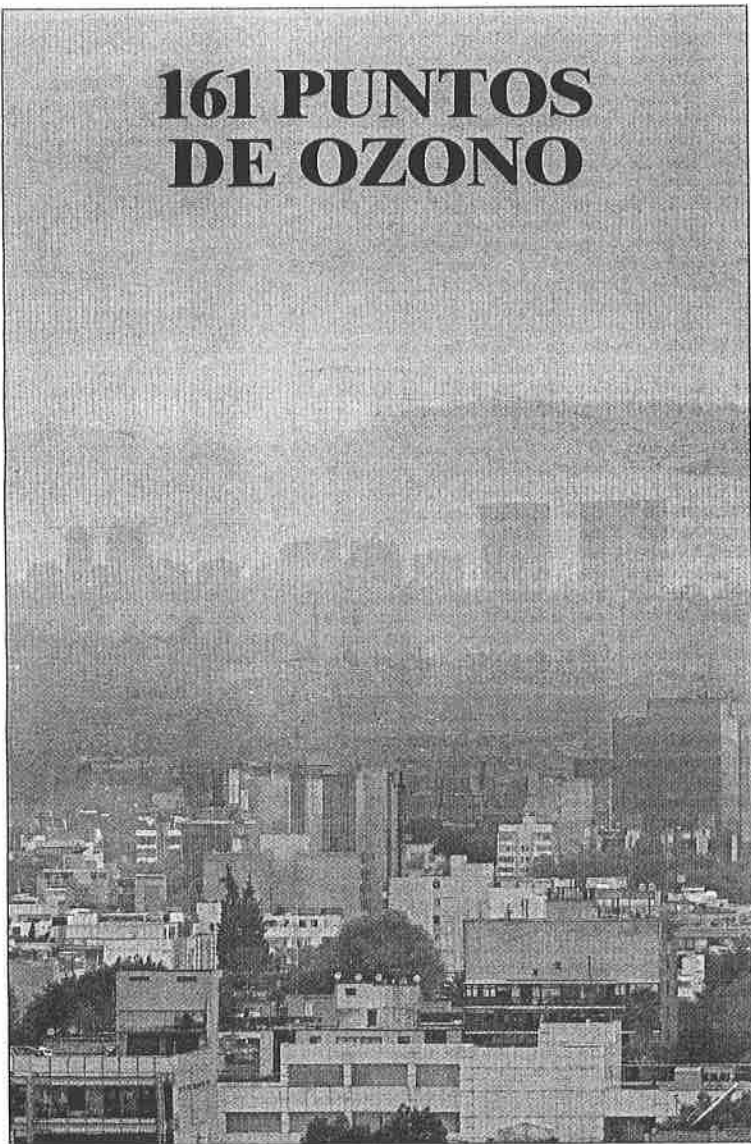

Por segunda vez en el año, la Comisión Ambiental de la Megalópolis declaró la fase 1 de contingencia por los elevados índices de contaminación. En la delegación Benito Juárez (imagen) se registró la mayor concentración de ozono ■ Foto Alfredo Domínguez

## ■ Enojo de organizaciones políticas

# Endurece el INE la revisión del padrón a partidos

■ Busca la medida evitar filtraciones como la ocurrida con el Movimiento Ciudadano

■ La consulta de la base de datos se hará ahora sólo en el instituto y estará acotada

■ “Pagamos justos por pecadores”, acusan afectados; el tema podría acabar en el TEPJF

ALONSO URRUTIA

## ■ Abarca vehículos con engomados rosa y verde y placas federales

# Activan otra vez la fase 1 y el doble *Hoy no circula*

■ Registraron varias zonas de la capital más de 150 puntos Imeca  
■ Aumentó el ozono por la radiación, altas temperaturas y viento débil

## ■ Refuerzan la seguridad en el puerto

# Osorio: controlará el Ejército las cámaras del C4 en Acapulco

■ Se aplicará plan de prevención del delito  
■ “Detractores intentan desacreditar la lucha”



Sin distinción del número del holograma, todos los vehículos y motocicletas con placas 7 y 8 y 1 y 2



OZONO	Máximo	Hora	PM-10	Máximo	Hora
Noroeste	163	17	Noroeste	102	19
Noreste	168	17	Noreste	110	19
Centro	161	15	Centro	71	18
Suroeste	158	15	Suroeste	50	18
Sureste	134	14	Sureste	102	16

CONTINGENCIA F-1: 150 PUNTOS • CONTINGENCIA F-2: 200 PUNTOS

MARTES 3 DE MAYO DE 2016

29



La Comisión Ambiental de la Megalópolis activó la fase 1 de contingencia ambiental por ozono. Las zonas centro y noreste registraron los mayores índices de contaminación, con 161 y 168 puntos, respectivamente ■ Foto Alfredo Domínguez

■ ALEJANDRO CRUZ FLORES

Por segunda vez en lo que va del año, la Comisión Ambiental de la Megalópolis (Came) determinó aplicar el doble *Hoy no circula* en la Ciudad de México, luego de que ayer los niveles de contaminación rebasaran los 150 puntos del índice metropolitano de la calidad del aire (Imeca), por lo que tuvo que declarar la fase 1 de contingencia ambiental.

De esta forma, todos los vehículos, sin importar el holograma, con engomados rosa y verde, terminaciones de placas 7 y 8, y 1 y 2, respectivamente, no podrán circular este martes de 5 a 22 horas.

Lo anterior, luego de que en la delegación Benito Juárez la concentración de ozono alcanzó 161 puntos Imeca. La más alta, 168, se registró en el noreste de la capital a las 17 horas.

La Came señaló que la restricción vehicular incluye todo el transporte de carga con placas federales; asimismo, la industria ubicada en la zona metropolitana de los sectores cementero, farmacéutico, químico, de hidrocarburos y energía eléctrica; además, las que utilicen solventes tendrán que reducir entre 30 y 40 por ciento sus emisiones de gases.

La Came reiteró las recomendaciones para que niños, adultos mayores y personas con enfermedades respiratorias y cardiovasculares no realicen actividades al aire libre, especialmente entre 13 y 19 horas, que es cuando hay mayor concentración de contaminantes, así como evitar las actividades deportivas.

Tras la activación de la fase 1 de contingencia ambiental, el Gobierno de la Ciudad de México instaló el centro de mando del

■ Este martes se aplica *Hoy no circula* doble para vehículos con placas 1, 2, 7 y 8: Came

## Declaran nueva contingencia en menos de un mes por ozono alto

■ En la Benito Juárez alcanzó 161 puntos Imeca ■ La estabilidad atmosférica y el viento débil limitaron su dispersión: Malaquías López ■ La restricción incluye a industria y transportistas

Comité Científico Técnico de Vigilancia sobre la Contaminación Atmosférica, formado por académicos y autoridades sanitarias.

El vocero de dicho organismo, Malaquías López Cervantes, investigador de la Facultad de Medicina de la Universidad Nacional Autónoma de México, destacó que la radiación y las altas temperaturas contribuyen a la

formación de ozono y que la estabilidad atmosférica y el viento débil que hubo este lunes limitaron su dispersión.

Por otra parte, la Secretaría de Salud capitalina señaló que la dependencia cuenta con ocho unidades médicas en los hospitales Balbuena, Gregorio Salas y Enrique Cabrera, así como los pediátricos de La Villa, Azcapot-

zalco, Iztapalapa, Tacubaya y la unidad médica del Reclusorio Preventivo Oriente, donde se desarrolla e implementa un sistema de vigilancia epidemiológica en el que se da servicio de urgencia a quienes presenten síntomas y enfermedades relacionadas con la contingencia ambiental.

Hace poco menos de un mes, el organismo megalopolitano

modificó de manera temporal el programa *Hoy no circula*, con lo que se obliga a todos los vehículos, sin importar el número de holograma que tengan, a no transitar por lo menos una vez a la semana, medida que deberá concluir el 30 de junio. Mientras, se elabora una nueva norma para endurecer el programa de verificación vehicular obligatoria.

## En un mes comenzará la modernización del transporte público, asegura Miguel Ángel Mancera

A más tardar en un mes habrá acciones concretas dirigidas a modernizar el transporte público de la Ciudad de México, en el que se contempla el uso de vehículos eléctricos para dar este servicio, informó el jefe de Gobierno de la Ciudad de México, Miguel Ángel Mancera Espinosa.

Para tal efecto, dijo, se hará uso de los fondos autorizados por la Secretaría de Hacienda y Crédito Público con un esquema de financiamiento con instituciones de la banca de desarrollo, especialmente Nacional Financiera y Banobras, que son con las que ya se han tenido reuniones.

Entrevistado luego de inaugurar la exposición fotográfica *La mejor actriz*, explicó que se trabaja en un esquema financiero para que los taxistas pue-

dan adquirir unidades eléctricas, con lo que, para empezar, se busca poner en circulación unos 10 mil vehículos de este tipo.

Asimismo, se planea adquirir 600 autobuses, así como 80 vehículos para sustituir la misma cantidad de trolebuses, por lo que deberán también ser eléctricos.

Sobre la posibilidad de que estas unidades den servicio este mismo año, el titular del Ejecutivo local manifestó que eso dependerá de la producción y los tiempos de financiamiento, pero son acciones que se tienen que hacer ya, dijo.

En cuanto al presupuesto que se requiere, manifestó que cada taxi tiene un costo de entre 300 mil y 400 mil pesos, mientras los autobuses tienen

un precio de aproximadamente 3 millones de pesos, y en el caso de los trolebuses, la cotización promedio es de 600 mil dólares.

En materia de medio ambiente, Mancera Espinosa manifestó que su gobierno prepara acciones encaminadas a mejorar la calidad del aire, independientemente de las medidas que aplicará la Came en esta materia.

"Estamos trabajando; por nuestra parte estaremos haciendo anuncios de varias acciones que está tomando la Ciudad de México, como es la campaña para plantar árboles en la capital", la cual, afirmó el mandatario, ha tenido una respuesta muy positiva.

ALEJANDRO CRUZ FLORES

# MILENIO

**NACIONAL**

**MARTES**

3 de mayo de 2016

[www.milenio.com](http://www.milenio.com)

**DIARIO**® ▶ PERIODISMO CON CARÁCTER

AÑO 17 ▶ NÚM. 5968

## SEP QUIERE DIÁLOGO CON POLITÉCNICOS

Nuño llama a levantar paro para rescatar el semestre **P. 11**



## HABITABLES EN POTENCIA

Descubren a 39 años luz tres nuevos exoplanetas **P. 46**

## HOY NO CIRCULAN ROSAS Y VERDES

De estacionamientos, 42% de la superficie edificada en Cdmx **P. 16**

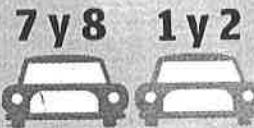

**414 militares se harán cargo del C-4, anuncia Osorio a gabinete de seguridad y empresarios**

# Videovigilancia en Acapulco, al Ejército

## Guerrero

Habrà vocero único para contrarrestar campaña de desinformación

## Cocula

Empleado de Protección Civil, enlace del *narco* que llevó a la PGR al basurero

## TRIBUNA MILENIO

Entonces, ¿dónde están los 43 de Ayotzinapa?

**P. 8**

## Exhorto de la CNDH

Deben los familiares de desaparecidos confiar en instituciones **P. 6, 7 Y 24**

## El asalto a la razón

Carlos Marín

[cmarin@milenio.com](mailto:cmarin@milenio.com)



## SINALOA

CUADRANTE



## PREDOMINIO LIBERAL Y CENTRALISTA

Los candidatos, fiel reflejo del perfil de sus partidos



QUIRINO ORDOZ



FRANCISCO FRÍAS



MARTÍN HEREDIA



MARIANO GÓMEZ



HÉCTOR M. CUÉN

**P. 12**



**TURISMO DEPREDAADOR.** El próximo 9 de mayo cierran la Playa del Amor, en las Islas Marietas, Nayarit, por la destrucción de 60% del arrecife, en momentos en que México sube al lugar 9 en el *ranking* internacional. Foto: Jesús Quintanar **P. 22 Y 35**

## SOLO HAY DE DOS...

El presidente de la Comisión Nacional de los Derechos Humanos, Luis Raúl González Pérez, resumió ayer el papel que corresponde, por una parte, a familiares de víctimas y organizaciones civiles y, por la otra, a los responsables de procurar justicia.

A los primeros: confiar en las instituciones y transitar por la vía del derecho en las investigaciones. Y a los segundos: realizar su trabajo de manera expedita, ética y profesional.

Y es que, observó, hay familias que, en su desesperación, se ven orilladas a pretender sustituir en su trabajo a la autoridad.

González Pérez habló así ante representantes de organizaciones, académicos y parientes de personas desaparecidas en Morelos, decepcionados todos de la fiscalía de esa entidad frente a sus reclamos de justicia.

Parece obvio lo de confiar en las instituciones pero, cuando no satisfacen o fallan las que se tienen a mano, existen otras en niveles superiores (nacionales e internacionales) a las que vale la pena acudir.

De lo contrario solo hay dos aguas: tratar de tumbar al gobierno, o cambiar de país.

# Hacienda, Sener y Pemex discrepan en meta petrolera

Incertidumbre en la industria; recorte al gasto y menor inversión pegan a los estimados

**P. 26**

**HOY ESCRIBEN**

Carlos Puig, Román Revueltas, Héctor Aguilar Camín, Leopoldo Gómez, Joaquín López-Dóriga **p. 2/3** ▶ Roberto Blancarte, Ricardo Monreal, Roberta Garza **p. 4** ▶ Ricardo Alemán **p. 14** ▶ Jesús Rangel, Bárbara Anderson, Alberto Aguilar, Marco A. Mares **p. 28/29/30** ▶ Nicolás Alvarado **p. 45** ▶ Susana Moscatel, Alvaro Cueva **p. 52/53** ▶ Jairo Calixto Albarrán **p. 55**

**enmilenio.com**

ENTÉRATE DEL ÉXITO EN EU DE LAS TRUMPIÑATAS MEXICANAS EN: [milenio.com/internacional](http://milenio.com/internacional)



## TOMENOTA:

### No circule por...

El cruce de Vía Láctea y Río Churubusco, porque se realizaron obras en la carpeta asfáltica, las cuales no se terminaron; quedó una zanja que dificulta el tránsito vehicular, situación que se agrava por el montículo para cruzar el Circuito Bicentenario.



## DELITOS MAYORES:

**EN AGOSTO, LA** Universidad Autónoma del Estado de México (UAEM) arrancará el programa de estudios de nivel medio superior a distancia en los penales de la entidad para que los internos cursen la preparatoria y esto forme parte de su programa de readaptación.



La mayor concentración de contaminantes se reportó en la delegación Benito Juárez.

**Empresas deberán reducir sus emisiones**

# Hoy no circulan rosas ni verdes por contingencia

Ayer se reportaron los mayores índices de contaminantes; solo RTP, Trolebús y Tren Ligero serán gratuitos: autoridades

## LAS MEDIDAS

► El doble Hoy No Circula también limita las operaciones de industrias y gasolineras



► Vehículos particulares

► Transporte de carga con placas federal y local

► Motocicletas

Las siguientes industrias reducirán entre 30 y 40% de sus emisiones.

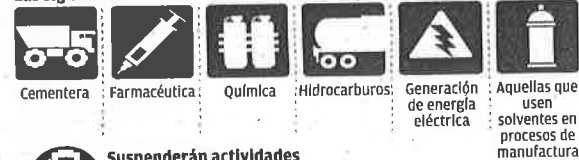

**Suspenderán actividades**  
Gasolineras que no operen con sistema de recuperación de vapores

Fuente: CDF | Información: Rafael López | Infografía: Mauricio Ledesma

Illich Valdez y Luis Moreno/México

**D**ebido a que en siete estaciones de monitoreo del aire se superaron los límites de ozono, la Comisión Ambiental de la Megalópolis (Came) determinó ayer activar la fase 1 de contingencia ambiental, por lo que este martes no circularán los autos con calcomanías rosa y verde y terminaciones 1, 2, 7 y 8. Además, se suspenden los recreos en las escuelas y las estaciones de servicio de gasolina que no tengan instalado el sistema de recuperación de vapores deberán suspender actividades

De acuerdo con el Sistema

de Monitoreo Atmosférico, las condiciones del aire fueron muy malas, sobre todo en la zona de Benito Juárez, donde se alcanzaron 161 puntos.

Esta es la tercera contingencia ambiental decretada en este año, donde también hubo dos precontingencias, pero de todas las de ayer es la que tuvo el mayor índice de contaminantes.

Esta fase de contingencia ambiental prevé también que la industria ubicada en la zona metropolitana del Valle de México de los sectores cementero, farmacéutico, químico, hidrocarburos, generación de energía eléctrica y en la que se utilicen solventes en sus procesos de manufactura,

reduzcan de 30 por ciento a 40 por ciento sus emisiones a la atmósfera.

Esas medidas se aplicaron no obstante que los índices de contaminación por ozono disminuyeron en varias de las estaciones de medición a las 19:00 horas de ayer, al pasar la calidad del aire de mala a regular.

El secretario de Movilidad, Héctor Serrano, dijo que la Red de Transporte de Pasajeros, el Trolebús y el Tren Ligero serán gratuitos, y que el Metro y el Metrobús mantendrán con su tarifa.

La Came recomienda a la población que mientras los índices de ozono sean elevados, es decir, de 13:00 a 19:00 horas, los niños,

adultos mayores y personas con problemas respiratorios y cardiovascuales permanezcan en interiores.

## EN RIESGO, 80 MIL NEGOCIOS SI SE PROLONGA PLAN: CANACO

De prolongarse más de tres meses las medidas adicionales restrictivas al Hoy No Circula, estarán en riesgo de cerrar 80 mil negocios en la Ciudad de México, ante la pérdida de sus utilidades, señaló el presidente de la Cámara de Comercio Servicios y Turismo (Canaco), Humberto Lozano Avilés.

El dirigente empresarial indicó que también la prolongación de medidas adicionales a la

circulación puede provocar una pérdida de empleos por alrededor 160 mil plazas laborales, puesto que los empresarios han tenido que desembolsar, de manera general, alrededor de 33 millones diariamente.

Destacó que cada negocio ha tenido que desembolsar entre 300 a 800 pesos por día, por lo cual al final de los tres meses que se prevé dure la medida, habrán tenido que erogar 2 mil 300 millones de pesos.

"Los comercios de preparación de alimentos que, en promedio, se abastecen hasta tres veces por semana pagan en promedio 800 pesos al día en servicios particulares para poder hacerse de su materia prima", subrayó. M



**Acosan y huyen**  
Cámaras del Metro revelan momentos en que sujetos hostigan a mujeres. El director del STC refiere que al año hay unas 500 agresiones sexuales. **CIUDAD 2**

reforma.com/acoso



**Deslumbran en el MET**  
Taylor Swift, Kendall Jenner y Thalia brillaron con atuendos futuristas en la gala del Museo Metropolitano de Arte de NY. **GENE**



**Se corona 'Cenicienta'**  
Las apuestas pagaban 5 mil a 1 si Leicester ganaba la Premier. La hazaña la consiguió ayer por primera vez en 132 años. **CANCHA**

MARTES 3 / MAYO / 2016 CIUDAD DE MÉXICO

72 PÁGINAS, AÑO XXIII NÚMERO 8,162 \$ 15.00

# REFORMA

C O R A Z Ó N D E M É X I C O

**Plantean eliminar JLCA**

La justicia laboral se impartirá por órganos del Poder Judicial federal o estatal. Las Juntas Locales de Conciliación y Arbitraje desaparecerán, propone la iniciativa que envió Peña al Senado. **NEGOCIOS**

## Ofrecen asesorías timadoras del SAT

REFORMA / STAFF

Los hermanos Natera, involucrados en el caso de la minera Primero Mining, que se benefició de manera irregular con el SAT, tienen una consultoría especializada en litigar contra la propia dependencia.

Luis, ex funcionario del SAT, y Christian operan el despacho Natera Consultores, S. C., en Lomas de Chapultepec con un equipo de 12 abogados especializados en temas como precios de transferencia.

Luis Natera fue Administrador Central de Fiscalización de Precios de Transferencia del SAT todo el sexenio pasado y hasta agosto de 2013.

Actualmente litiga contra una inhabilitación de seis años y medio para el servicio público, impuesta porque no se excusó de conocer del asunto de la canadiense Primero, uno de cuyos abogados era su hermano.

Natera Consultores, que existe desde los 90, enfatiza como una de sus áreas fuertes la de acuerdos anticipados de precios de transferencia, que fue la figura que el SAT utilizó en 2012 a Primero para vender plata refinada a precios muy inferiores a los de mercado.

El SAT se autodemandó en 2015 para invalidar esta opinión, con la cual la minera redujo en 2011 sus impuestos en más de 20 millones de dólares y tuvo, en 2012, una devolución de más de 22 millones de dólares.

Luis Natera pasó de la práctica privada a la Administración de Precios de Transferencia del

## Peligra minera en Canadá

KARINA SUÁREZ

De comprobarse la estafa fiscal de la minera canadiense Primero Mining, sus acciones listadas en la Bolsa de Toronto podrían quedar congeladas.

Carlos Espinosa, ex jefe de la Unidad de Desarrollo Minero de la Bolsa de Toronto, no descartó el congelamiento de sus títulos, es decir, la imposibilidad de comprar y vender (bills de esa compañía hasta que no se aclare su situación con el SAT).

"Si el Gobierno de México gana esta contrademanda y los obligan a pagar impuestos sobre un precio que era 8 veces más alto de lo que estaban registrando, el impacto en su flujo de efectivo va a ser muy fuerte y a los accionistas no les va a gustar nada", dijo.

SAT en enero de 2007, un tema complejo que se refiere a operaciones entre empresas relacionadas con sede en distintos países que, al no realizarse a precios de mercado, pueden servir para pagar menos impuestos.

La revista especializada Chambers define a Natera Consultores como "firma boutique con habilidad excepcional para integrar los precios de transferencia con la planeación aduanera y fiscal global, generando un solo proceso dinámico".

■ El índice de contaminación por ozono alcanzó ayer, a las 15:00 horas, los 161 puntos en la Ciudad de México.

**Obliga contaminación a sacar de circulación 2 millones de autos**

# Aplican otra vez doble No Circula

**Provoca contingencia en el Valle de México temperatura extrema y falta de lluvia y aire**

IVÁN SOSA

Por segunda vez en menos de un mes, el Valle de México está en contingencia ambiental.

Ayer, a las 15:00 horas, el índice de contaminación por ozono alcanzó 161 puntos en la estación Benito Juárez, a la par que en otras zonas de la Ciudad registraban muy mala calidad del aire: Santa Fe, con 158 puntos; Cuajimalpa, con 156, e Ixtacalco, con 154.

Por tanto, la Comisión Ambiental de la Megalópolis (Came) decretó la fase uno, medida que obliga a impedir la circulación a 2 millones de autos particulares, de los 5 millones que hay en la zona metropolitana.

Para hoy, deberán salir de circulación los que tengan en-

gomado rosa, terminación de placas 7 y 8, y verde, con placas 1 y 2, así como las motocicletas con los mismos números y los transportes de carga con placas federales o locales.

En los últimos días de abril las lluvias habían dispersado ligeramente los contaminantes.

Sin embargo, la falta de éstas, así como los escasos vientos y el intenso calor, detonó la generación de ozono en prácticamente toda la Ciudad y municipios conurbados del Edomex.

Desde mediados de marzo, cuando se anunciaron medidas ambientales emergentes, ésta es la segunda ocasión que se aplica el doble Hoy No Circula.

La primera fue el miércoles 6 de abril, cuando, un día antes, el índice de contaminación por ozono llegó a 156 puntos a las 17:00 horas en el Ajusco.

Hoy, debido a la contingencia, la industria deberá reducir de 30 a 40 por ciento sus emisiones, particularmente los sec-

**Vehículos afectados**

ENGOMADOS

**7 y 8**

**1 y 2**

■ Motocicletas con terminación de placa 1, 2, 7 u 8

■ Incluye transporte de carga con placa federal o local.  
■ Los taxis con estos números de placa podrán circular sólo de 5:00 a 10:00 horas.  
■ El transporte escolar y de personal queda exento, sin importar si tiene placa federal o local.

tores cementero, farmacéutico, químico, de hidrocarburos, de generación de energía eléctrica y las que utilicen solventes.

De acuerdo con registros del Sistema de Monitoreo Atmosférico y expertos, históricamente mayo es el mes con más concentraciones de contaminación por ozono.

Con temperaturas de más de 30 grados y el inicio de los días más largos, además de la estabilidad de vientos provocada este año por el cambio climático, hay condiciones pa-

ra una producción más intensa de ozono, explicó el investigador del Instituto de Física de la UNAM, Héctor Riveros.

Por la tarde, la Came informó que también el 20 por ciento de las estaciones de servicio de gasolina y gas LP de carburación suspenderán su servicio de las 5:00 a las 22:00 horas.

Se trata de las que tengan terminación 7 y 8, correspondientes a su último dígito de número de estación.

**CIUDAD**



■ El precandidato republicano hizo campaña ayer en Indiana.

## Busca Trump en Indiana el triunfo definitivo hoy

JOSÉ DÍAZ BRISERÓ

WASHINGTON.- Un triunfo hoy en Indiana convertiría a Donald Trump en el virtual candidato republicano a la Presidencia de Estados Unidos.

"¡Terceramente! Si ganamos Indiana ¡Esto se acabó! ¡Esto se acabó! (Miles contrincantes) estarían acabados, estarían fuera", celebró ayer el magnate.

La mayoría de las encuestas colocan a Trump al menos 9 puntos arriba del senador texano Ted Cruz en Indiana.

Si gana los 57 delegados en disputa, el magnate se haría de un botín que lo ubica en una ruta prácticamente infranqueable rumbo a los mil 237 delegados necesarios para asegurar la nominación republicana.

Trump alcanzaría mil 13 delegados. Cruz cuenta con 546 y John Kasich con 153.

"El país entero está mirando a Indiana. Realmente dependemos del Estado para salvarnos

del precipicio", advirtió ayer Cruz en un mitin.

El senador ha dicho que seguirá en la contienda interna hasta las primarias en California, a celebrarse el 7 de junio y con 172 delegados en juego.

Sin embargo, varios expertos consideran que Trump ya está encaminado a llegar sin problemas a la cifra mágica.

El puntero republicano volvió a colocarse ayer en el centro de la polémica internacional, al asegurar que China viola a EU en su relación comercial.

"No podemos dejar que China siga violando a nuestro país, porque eso es lo que está haciendo. Es el mayor robo del mundo", declaró el empresario en referencia al déficit en el comercio bilateral.

**PÁGINA 18**

610972000016

**De Miami a La Habana**  
Entre mojitos y salsa, el crucero Adonia arribó a Cuba y se convirtió en el primer barco que zarpa de EU a la Isla en más de 5 décadas. **PÁGINA 18**



reforma.com

**CHANGAREANDO**

**TRADICIÓN DE 50 AÑOS**  
En el Mercado de Coyoacán, Tostadas La Chaparrita ofrece una docena de opciones de guisados que seducen al paladar. La favorita: Ila de mariscos!

VIDEO DE LIBRE ACCESO

## Manipulan precios taxistas del AICM

VERÓNICA GASCÓN

Las empresas de taxi con permiso para operar desde el AICM cometen prácticas monopólicas absolutas, como manipulación de precios, y están bajo juicio por parte de la autoridad antimonopolios.

La Comisión Federal de Competencia Económica señala que existen elementos para presumir que las compañías realizan estas prácticas, las cuales incluyen arreglos o convenios para manipular precios, dividirse el mercado y restringir la entrada de competidores.

La Comisión las emplazó a ofrecer pruebas en un plazo aproximado de 193 días para defenderse de la investigación, que inició en julio de 2014.

En la Terminal 1 operan Porto Taxi, Sitio 300, Nueva Imagen y Excelencia. En la 2 dan servicio Porto Taxi, Sitio 300, Nueva Imagen, Excelencia, Confort y Yellow Cab.

Juan Castañeda, representante legal de Yellow Cab, dijo que, junto con Sitio 300, Nueva Imagen y Porto Taxi, iniciaron un juicio para defenderse.

La SCT, que otorga los permisos, rechazó opinar. De la administración del AICM no se obtuvo respuesta.

**¿Coincidencia?**

Tarifa del aeropuerto a Av. México-Coyoacán 40, Del. Benito Juárez:

**NUEVA IMAGEN \$260**  
**YELLOW CAB \$254**

Excelencia: Sitio 300 | Uber \$245 | \$245 | \$97\*

\*Uber no está en la investigación de la Cofoce.

Fuente: sitios de taxis

## Toma Madrid

El mexicano Damián Ortega presenta a partir del jueves la exposición "El Cohete y el Abismo" en el corazón del Parque del Retiro. **PÁGINA 20**





## Asesinan a conductor en Santa Fe

En el puente Carlos Echánove, en Santa Fe, fue asesinado ayer un automovilista que al parecer se resistió a un asalto. La víctima, que iba en una camioneta BMW con placas de Morelos, recibió al menos dos disparos en el tórax. **PÁGINA 5**



## ALISTA HUIXQUI BASURERO

Tras cancelar la concesión para el manejo de basura con la empresa Bio Sistemas, Huixquilucan habilitó un centro de transferencia con el que prevé ahorrar \$20 millones al año. **PÁGINA 6**

@reformacludad ciudad@reforma.com

# CIUDAD

MARTES 3 / MAY. / 2016 / Tel. 5628 7176 / Editor: Ismael García

HOY: NO CIRCULA ROSA 7 Y 8 VERDE 1 Y 2 (TODOS) VERIFICAN VERDE 1 Y 2 AZUL 9 Y 0

Con la App AIRE conozca en tiempo real los niveles de contaminación en la Ciudad.

Exentan el No Circula autobuses de colegios y de personal

# Circula transporte escolar

Operarán, al menos, 940 unidades con placas locales y federales

IVÁN SOSA

Los 940 autobuses dedicados al transporte escolar en Ciudad de México están exentos de la aplicación del Hoy No Circula.

Tanto el artículo 47 del Reglamento de Tránsito, como las disposiciones de la Comisión Ambiental de la Megalópolis (CAME), dispensan de dicha restricción a estas unidades, tanto las que tengan placa federal como local.

También, libran el doble No Circula las unidades que transportan personal para las empresas o corporativos.

En Ciudad de México, la mayor parte de los autobuses utilizados están emplacados en la capital y, por lo tanto, deben aprobar la verificación de emisiones contaminantes, requisito para estar autorizados a proporcionar el servicio.

La Red de Transporte de Pasajeros (RTDP) dispone de 105 autobuses de modelo reciente, para el traslado escolar.

En algunos casos, las empresas utilizan camiones diesel con placa federal, que por requisito de la Secretaría de Comunicaciones y Transportes (SCT) deben pasar por un procedimiento de verificación de emisiones, el cual es un trámite administrativo, sin una prueba real para medir emisiones.

Desde el 2011, el Proaire comprometió a Ciudad de México y los municipios conurbados extender el transporte escolar, pero sólo ha sido promovido en la Capital.

Un estudio del Centro Molina indica que antes se movilizaban 12 mil alumnos en 4 mil 314 autos particulares, misma cantidad que ahora lo hace en los autobuses, lo que ha disminuido emisiones y congestiones en torno a las escuelas, por lo que sugiere continuarlo.

## INFUMABLES

Ayer, cuando el índice de ozono rebasó los límites aceptables, unidades ostensiblemente contaminantes circularon en distintos puntos de la Ciudad sin ninguna restricción.

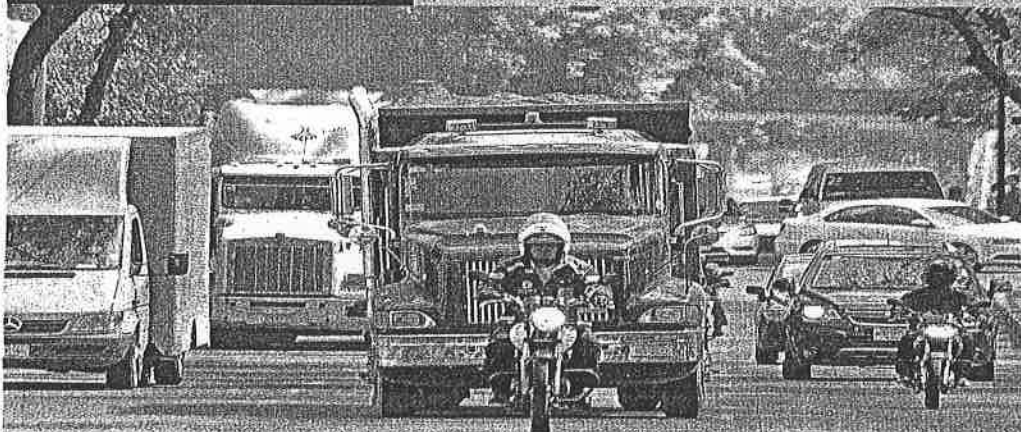

En la Delegación Cuauhtémoc se observaron vehículos de carga que circulaban sin impedimento, esto en Circuito Interior.

Un autobús de transporte escolar, cuyo escape despedía una nube de humo negro, transitó en la tarde por Avenida Universidad, al cruzar con Miguel Lauret, en la Colonia del Valle. En la Benito Juárez, a las 15:00 horas, se alcanzaron 161 puntos Imeca por ozono.

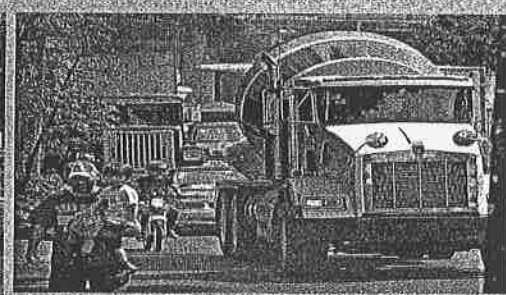

En Circuito Interior se observó una revolvedora con su respectiva astilla negra, sin que fuera detenida por agentes de Tránsito.

## Destaca mayo por aire sucio

IVÁN SOSA

Mayo es históricamente el mes con más concentraciones de contaminación por ozono, de acuerdo con registros del Sistema de Monitoreo Atmosférico.

El año pasado, de 7 precontingencias decretadas por superar los 150 puntos Imeca, dos ocurrieron en mayo.

Y en 2013, de 6 episodios, 3 se presentaron en dicho mes, mientras que en el 2000, de 27, con más de 160 puntos Imeca, 4 sucedieron en mayo.

"El ozono es un contaminante que se forma con las emisiones de los vehículos, que reaccionan en la atmósfera con la energía del sol y mayo es el mes con más energía solar", explicó el investigador del Instituto de Física de la UNAM, Héctor Ríos.

Con temperaturas de más de 30 grados centígrados y el inicio de los días más largos, además de la estabilidad de vientos provocada este año por el cambio climático, hay condiciones para una producción más intensa de ozono, agregó.

"Sacar a 20 por ciento de los vehículos, con el Hoy No Circula que aplican a diario, de poco sirve: con 40 por ciento fuera, 2 millones de autos, es más efectivo", subrayó Ríos.

Durante el anterior episodio de contaminación, el experto indicó que la Secretaría de Salud le reportó que el número de consultas médicas por padecimientos respiratorios se triplicó.

reforma.com

## Pactan CDMX y ambulantes liberar Cetram Chapultepec

SAMUEL ADAM

Después de tres décadas de permanecer en la zona, decenas de puestos ambulantes comenzaron a ser desmantelados por sus propios dueños en el paradero de Metro Chapultepec.

Esto como parte de la remodelación del Centro de Transferencia Modal (Cetram), de la que la paraestatal ProCDMX es responsable.

Por acuerdo con la Secretaría de Gobierno, desde la tarde de ayer los locatarios retiraron tablas y tubos, y desmontaron lánternas soldadas en las que vendían desde ropa y comida hasta herramientas y piratería.

En mayo del 2015, los comerciantes fueron retirados para la construcción del Cetram, con la promesa de ser reubicados. Sin embargo, meses después más de 150 volvieron al polígono que contempla las avenidas Chapultepec, Paseo de la Reforma y Luján.

En el lugar, la señora Alicia, una de las seis líderes de ambulantes del Cetram, comentó que habrá mesas de trabajo entre los dirigentes y el Gobierno de la Ciudad para definir la situación de los comerciantes.

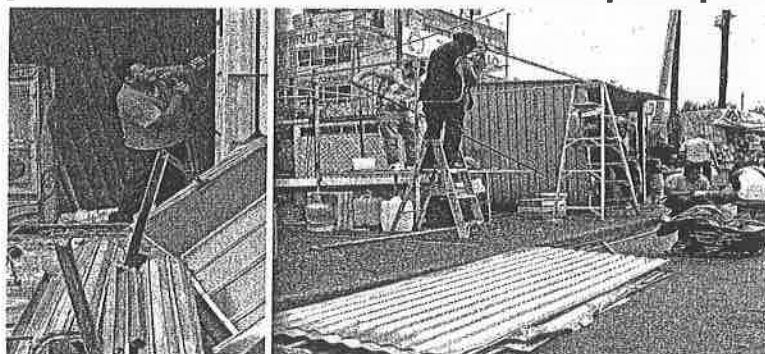

BAJAN LA CORTINA. Ayer por la tarde comenzó el desmantelamiento de los puestos.

Sin embargo, muchos de los vendedores dijeron no saber si habrá reubicación, ya que se les notificó el pasado sábado sobre la necesidad de desocupar el área, pero nada más.

Las obras, que se realizan

en el polígono de Circuito Interior y las calles de Agustín Melgar y Zamora, comenzarán este mes del lado de la segunda entrada del Bosque de Chapultepec y en Avenida Chapultepec, a un costado de la Estación de Luz.

En la zona se pueden ver cartelones anunciando a los pasajeros que los 38 ramales y 26 rutas cambiarán de ubicación.

La construcción del nuevo Cetram requerirá una inversión de 3 mil 440 millones de pesos.

## Busca MAM acuerdo con Gil para financiar Constituyente

ALBERTO ACOSTA

El Jefe de Gobierno, Miguel Ángel Mancera, anunció que en breve se reunirá con el presidente del Senado, Roberto Gil Zuarth, para establecer un acuerdo sobre el financiamiento para la operación de la Asamblea Constituyente.

La colaboración del Gobierno local en ese tema, agregó, está siendo revisada desde la Secretaría de Finanzas.

"Todavía tengo pendiente una reunión que seguramente será ya en los próximos días, en las próximas semanas, con el presidente del Senado, y ahí vamos avanzando, ahí va a haber un acuerdo muy importante", comentó el funcionario.

Tras inaugurar una exposición fotográfica sobre actrices ganadoras del Ariel, en las rejas del Bosque de Chapultepec, se le cuestionó sobre el exhorto que previa-

mente hizo el Senado a su Administración.

REFORMA publicó ayer que la Cámara Alta pidió al Gobierno capitalino y a la Asamblea Legislativa contribuir con el financiamiento de la operación de la futura Asamblea Constituyente.

Dicha solicitud fue a través de un punto de acuerdo aprobado por el Pleno, toda vez que el decreto de Reforma Política local no especifica la instancia que debe aportar los recursos para solventar los gastos administrativos del futuro órgano legislativo que deberá aprobar la primera Carta Magna de la Capital.

En dicho acuerdo, el Senado solicita a la Administración de Mancera hacer un esfuerzo de austeridad en gastos de comunicación social y viajes nacionales e internacionales, pues en 2015 erogó más de 280 millones de pesos en ambos rubros.

MARTES  
3 de mayo  
de 2016

Año C  
Tomo III, No. 36,035  
Ciudad de México  
110 páginas  
\$15.00

# EXCELSIOR

EL PERIÓDICO DE LA VIDA NACIONAL

COMUNIDAD

## HOY, DOBLE NO CIRCULA

Fue decretada la Contingencia Ambiental Fase I en el Valle de México (la tercera en el año); sin importar el holograma, no circulan los autos con calcomanías y placas que terminen en:

7y8

1y2

Y motocicletas con terminaciones 7, 8, 1 y 2.

4,316 VEHÍCULOS

de la Ciudad de México y del Estado de México han sido remitidos al corralón por no respetar el Hoy No Circula parejo. La imagen es una vista de ayer de la capital del país.

PRIMERA



Foto: Cortesía Cuadración

## EJÉRCITO CONTROLA EL C-4 DE ACAPULCO

Elementos de la Secretaría de la Defensa Nacional ya controlan el sistema de videovigilancia del puerto de Acapulco, anunció el secretario de Gobernación, Miguel Ángel Osorio Chong, a empresarios locales. En la imagen, uno de los filtros de seguridad que hay entre Caleta y la zona Diamante.

PÁGINA 18

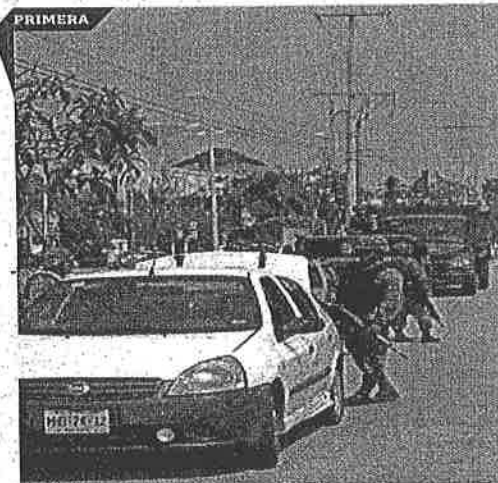
## MÉXICO DEBE CAMBIAR POLÍTICA EXTERIOR, DICE

# SRE: adiós a la no intervención

El mundo se ha transformado y el Estado tiene que evolucionar sus principios; no hay dogmas, sólo criterios que orientan: Ruiz Massieu

POR IVÁN E. SALDAÑA

Para la Secretaría de Relaciones Exteriores (SRE) es tiempo de evolucionar los principios de la política exterior mexicana, como el de no intervención en asuntos internos de otros países.

En la inauguración del seminario *México Global: intereses y principios de política exterior*, realizado en la Cancillería, su titular, Claudia Ruiz Massieu, expuso que México tiene que responder a la nueva realidad mundial. Explicó que los principios

“Declara que México viola los principios de política exterior, al pronunciarse sobre la situación de otro país, es hacer una interpretación a ultranza de la no intervención.”

**CLAUDIA RUÍZ MASSIEU**

tienen una función rectora, pero no definitiva de los lineamientos. “Resulta cada vez más complejo trazar una



línea entre aquello que resulta de atención doméstica exclusiva versus lo internacional. El cambio climático es un

ejemplo claro de ello.

“La comunidad internacional, por poner otro caso, es cada vez menos tolerante a que un Estado o bien, otro actor no estatal, pueda cometer crímenes atroces contra su población.”

“Probablemente hablar o actuar al respecto durante la Guerra Fría pudo constituir un acto de intervención, pero hoy ya no es así. Y así lo creemos en la Cancillería”, agregó.

Los exsecretarios Jorge G. Castañeda y Bernardo Sepúlveda discutieron sobre el tema.

PRIMERA | PÁGINA 16



## LÍDER DEL CÁRTEL JALISCO LIBRA DECOMISOS

En cinco años, la PGR no ha asegurado algún inmueble de Nemesio Oseguera Cervantes, El Mencho, líder del grupo criminal que opera en Jalisco, de acuerdo con la solicitud de información que este diario hizo a la dependencia.

PRIMERA | PÁGINA 21

## EJÉRCITO REFRENDA COMPROMISO

## A juicio, los malos elementos: Sedena

POR PEDRO TONANTZIN  
Corresponsal

CUERNAVACA.— Los integrantes de las Fuerzas Armadas que no respetan la vida y dignidad de los demás son llamados a rendir cuentas ante la justicia, aseguró el secretario de la Defensa Nacional, Salvador Cienfuegos Zepeda.

“Nos comprometemos a seguir velando por la seguridad y bienestar de cada uno de los mexicanos, deber que asumimos con voluntad y determinación, teniendo como principio en el cumplimiento de nuestras misiones que la vida y el respeto a la dignidad son bienes

supremos a proteger”, dijo el general al encabezar la conmemoración del 204 aniversario del Sitio de Cuautla.

En la ceremonia, Cienfuegos Zepeda pidió unidad a los mexicanos ante el reto de la delincuencia organizada. Señaló que “el Ejército ha comenzado un proceso inédito de transformación, en aras de un mejor futuro en beneficio de las nuevas generaciones, por esa juventud, por nuestros hijos”.

El general Cienfuegos estuvo acompañado por el secretario de Marina, almirante Vidal Francisco Soberón Sanz, entre otros.

PRIMERA | PÁGINA 20

DINERO



Foto: Especial

## MÉXICO SUBE EN TURISMO

La Organización Mundial del Turismo (OMT) anunció que México es el noveno país más visitado del mundo. Ayer, el presidente Enrique Peña Nieto recibió al secretario general de la OMT, Taleb Rifai, quien explicó que nuestro país subió un escalafón en el listado internacional por haber registrado 32.1 millones de turistas en 2015.

ADRENALINA

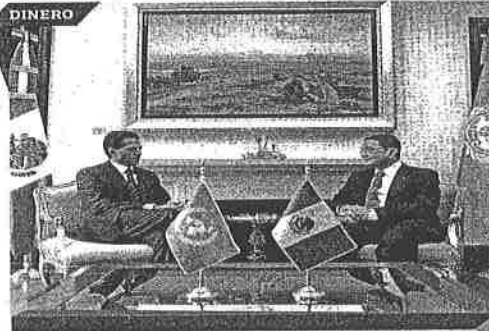

## CENICIENTA DEL FÚTBOL INGLÉS

Leicester City, un equipo modesto de Inglaterra, ganó la Liga Premier por primera vez en sus 132 años de historia. Lo logró con algunos futbolistas que hace dos años estaban en tercera división. La proeza parecía imposible, ya que luchaban por no descender hace un año.



## SI LES DAS NALGADAS, PIERDES A TUS HIJOS

Al analizar una ley de Guanajuato en materia de maltrato infantil, la Suprema Corte de Justicia determinó que una simple amenaza o nalgada pueden ser motivos para que los padres pierdan la patria potestad.

PRIMERA | PÁGINA 23

## EXCELSIOR Opinión

Pascual Beltrán del Río	2
Francisco Garfias	4
Jorge Fernández Menéndez	6
Leo Zuckermann	9
Federico Reyes Heróles	10
Marcelino Pirelli	11
José Cárdenas	13
Yuriria Sierra	13
Ana Paula Córdova	GLOBAL 2



## GALI DESTACA EN PUEBLA

En cuatro sondeos, José Antonio Galí Fayad (PAN) aventaja en las preferencias para gobernador a Blanca Alcalá (PRD), su más cercana competidora.

PRIMERA | PÁGINA 6

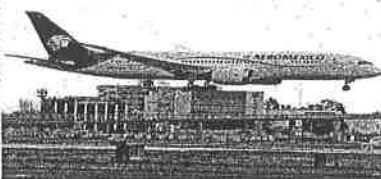

## AVALAN LA ALIANZA AEROMÉXICO-DELTA

La Comisión Federal de Competencia Económica aprobó la colaboración entre Aeroméxico y Delta Airlines. Para concretar la operación ambas aerolíneas deben ceder slots (horarios de aterrizaje y despegue) en el Aeropuerto de la Ciudad de México.

DINERO | PÁGINA 2

## TWITTER DUELO TUITERO

Delegada y exdelegado de la Miguel Hidalgo se tundieron en redes.





**DAN CON IDENTIDAD.** La Procuraduría local identificó los restos humanos arrojados en la delegación Cuauhtémoc. >6

EXCELSIOR  
MARTES 3 DE MAYO DE 2016

# COMUNIDAD

comunidad@gmm.com.mx @Comunidad\_Exc

## SANTA FE

### Lo matan a bordo de BMW

POR GERARDO JIMÉNEZ  
gerardo.jimenez@gmm.com.mx

En un aparente asalto, el conductor de un automóvil BMW fue asesinado tras recibir dos impactos de bala ayer por la tarde frente al número 58 de Prolongación Vista Hermosa, a un costado del túnel de avenida Carlos Echánove, en Santa Fe, delegación Cuajimalpa.

Reportes preliminares de la policía capitalina señalaron que un hombre, quien hasta el cierre de esta edición no había sido identificado, fue encontrado en el interior del vehículo placas PYX 4568 del estado de Morelos.

En la Procuraduría local se informó que se inició la averiguación previa, pero al cierre de esta edición no se contaban con elementos para confirmar un asalto.



En el sitio del asesinato ya se habían reportado asaltos.

## NÓMINA EN PENALES

Para combatir la corrupción en los reclusorios, la Asamblea Legislativa buscará eliminar el manejo de dinero y que se usen tarjetas similares a las de nómina. >6



Foto: Cuartascore

## INGRESOS FAMILIARES

### Mancera ofrece capacitar a mujeres



Foto: Especial

El jefe de Gobierno, Miguel Ángel Mancera, durante un acto de su Acción Estratégica para el Fortalecimiento del Ingreso Familiar.

## RESTRICCIÓN

Ante la Contingencia Ambiental Fase I decretada ayer, hoy no circulan los siguientes autos y motos, sin importar que el holograma de verificación sea 00, 0, 1 ó 2:

Engomado rosa y terminación de placas

7y8

Engomado verde y terminación de placas

1y2

Motocicletas con terminaciones 7,8, 1y2 No circulan



AL CORRALÓN. La SSPDF realiza operativos contra los que no circulan.

## [HOY NO CIRCULA PAREJO]

# Suman 4,316 infracciones

Sólo el 6 de abril fueron remitidos al corralón 545 autos por desatender la restricción de tránsito > 4 y 5



HORIZONTE. Ayer ésta era la vista hacia la zona de Polanco.

**MALA TEMPORADA** Picos de ozono en las cuatro semanas de Hoy No Circula endurecido. (Ítemas Abril-Mayo 2016) — Límite para decretar una contingencia



Fotos: David Solís y Cuartascore/Archivo



CASO MATATENA

## SEÑALAN MÁS VÍCTIMAS

La madre de uno de los menores presuntamente abusado sexualmente dentro del colegio Montessori Matatena aseguró que existen más casos como el de su hijo que aún no han sido denunciados ante la PGJDF. >6



Los trabajadores que laboran con tubos de asbesto también enfrentan riesgos al exponerse a las fibras que se desprenden.

## TUBERÍAS DE ASBESTO

### Advierten daño en el estómago

Acotan que la exposición debe ser prolongada

POR CINTYA CONTRERAS  
cintya.contreras@gmm.com.mx

El asbesto que se suelta en las tuberías de la red de agua potable, que burla los filtros de potabilización y que llega al agua que consume la población puede ocasionar problemas en el aparato digestivo, pero sólo si la ingesta es alta y prolongada; de lo contrario, no representa un riesgo considerable para la salud, indicó Carla Larrea, del Instituto de Biología de la UNAM.

Para que una persona desarrolle un cáncer relacionado con el asbesto que se desprende de las tuberías de agua y la contamina, principalmente el estómago, debe tener una exposición continua y prolongada, en este caso ingiriendo el líquido de manera constante, lo cual ocurre poco en la ciudad, pues la

mayoría de las personas utiliza agua embotellada que es sometida a procesos de purificación diferentes, aunque hay grandes excepciones. Larrea agregó que investigaciones del Instituto de Biología de la UNAM han identificado que quienes utilizan agua directamente "de la llave", ya sea almacenada en tinacos elaborados con asbesto o de una toma directa de la red pública, presentan problemas en el aparato digestivo.

Aclaró que el riesgo más grave del asbesto ocurre en el aire, el cual se inhala y se aloja en el aparato respiratorio, provocando cáncer de pulmón.

## NOTAS

El jefe de Gobierno, Miguel Ángel Mancera, señaló ayer que su gobierno trabaja para sustituir la red hidráulica.

## REVISAN PROBLEMA

"(Se hace) trabajo muy importante para controlar, para combatir fugas, pero también para cambiar en donde se tiene que realizar ya una sustitución por todo el tiempo (que tiene la tubería de la ciudad)", dijo el jefe de Gobierno, Miguel Ángel Mancera.



## TWITTER RINA DE 140 CARACTERES

El exdelegado en Miguel Hidalgo, Víctor Hugo Romo, y la actual jefa delegacional, Xóchitl Gálvez, tuvieron un fin de semana de discrepancias a través de las redes sociales.



@vromog  
Víctor Romo

Otra de las buenas ideas del PAN, les encargo el cochinerito @delegacionMHI en la col. Hualchapanil



@XochitlGalvez  
Xóchitl Gálvez Ruiz

Con todo gusto lo atiendo, por cierto diputado ahí le encargo el dinero que se robaron del parque el Mexicanito.



@vromog  
Víctor Romo

@XochitlGalvez ni quien la pele delegada le estoy poniendo al q gobierna o sea @arnemx el sí medio sabell





**MUNDO | 29**

**Capturan a 4 presuntos asesinos de la activista ambiental hondureña Berta Cáceres; uno es general retirado del ejército; otro, un mayor en activo**



**NACIONAL | 5**

**La OMT informa que México subió al noveno lugar en captación de turismo internacional; en recepción de divisas avanzó cinco lugares**

[ CECILIA TÉLLEZ CORTÉS ]

**LA ESQUINA**

El INE hace lo correcto al impedir que los partidos tengan copias de la lista nominal de electores; el acceso garantizado por ley será sólo para consulta. Es lo que debió de haber ocurrido desde el principio. Ahora no debe haber filtraciones de datos de los ciudadanos. Y menos todavía debe haber pretextos partidarios para cumplir la ley.

PRESIDENTE Y DIRECTOR GENERAL:  
Jorge Kahwagi Gastine

MARTES 3  
MAYO 2016  
AÑO 20 N° 7115 / \$700  
www.cronica.com.mx

VICEPRESIDENTE:  
Jorge Kahwagi Macari

# LA CRÓNICA DE HOY

## Aplican otra vez el doble Hoy No Circula

Este martes no circulan todos los autos con calcomanías:



Cuatro delegaciones y seis municipios mexiquenses superaron el límite de 150 puntos Imeca; hoy no circulan autos con engomados rosa y verde; tampoco las motocicletas con placas terminadas en 1,2/7 y 8

[ RUTH BARRIOS FUENTES ]

16

### Y cincuenta años después...

**Llega un crucero de EU a La Habana**

Cientos de personas festejaron en el puerto y en el centro de la capital la llegada del buque *Adonia*, con al menos una docena de exiliados que se reencontraron con el país en el que nacieron

30



### El INE ya no dará el padrón a partidos; sólo podrán consultarlo

[ LUCIANO FRANCO ]

El Instituto Nacional Electoral, vía su Comisión del Registro Federal de Electores, aprobó ayer por unanimidad un proyecto de acuerdo para obligar a los partidos políticos a revisar los listados del padrón en un centro de consulta, sin poder llevarlos a ningún otro lugar.

El acuerdo será sometido al pleno mañana. Señala que a los partidos sólo se les permitirá el acceso al nombre del elector y a un dispositivo magnético 10 días antes de las elecciones, pero tendrán la obligación de devolverlos de inmediato.

Los representantes de los partidos manifestaron su rechazo a la medida y advirtieron que pagarían "justos por pecadores".

8

**ACADEMIA | 24**

**Descubren tres planetas de tamaño y temperatura similares a la Tierra, a sólo 40 años luz de distancia; podrían ser habitables**

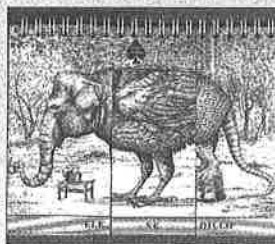

**CULTURA | 21**

**El FCE celebra con un centenar de actividades los 25 años de la colección de literatura infantil A la orilla del viento**

[ ANTIMIO CRUZ ]

**ESCRIBEN**

FRANCISCO BAEZ RODRÍGUEZ	UNO
MIGUEL ÁNGEL RIVERA	DOS
WILFRIDO PEREA	DOS
RAFAEL CARDONA	TRES
MANUEL AROVE	CUATRO
WENDY GARRIDO	CUATRO
LEOPOLDO MENDIVIL	6
RIGOBERTO ARANDA	24
ROSARIO ÁVILES	26
JULIO BRITO A.	26



**#HOY NO CIRCULA**



**REPORTE  
15:00 HORAS**



**RECUERDA**

- Niños, adultos mayores y personas con problemas respiratorios y cardiovasculares deben permanecer en interiores de las 13:00 a las 19:00 horas.
- Exponerte a altos índices de contaminación puede provocar:
  - Irritación en vías respiratorias
  - Molestias graves en personas con problemas respiratorios y cardiovasculares
  - Riesgo de activación de ataques de asma en personas con este padecimiento
- No fumar en lugares cerrados
- Evitar todas las actividades al aire libre que expongan incesantemente a la contaminación, principalmente entre las 13:00 y 19:00 horas

**CALIDAD DEL AIRE**

- MUY MALA / 151 - 200
- MALA / 101 - 150
- REGULAR / 51 - 100

**CONTINGENCIA FASE I**

**SERVICIO GRATUITO**

RTP TREN LIGERO TROLEBÚS



**DESCUENTOS**

BANDERAZO TAXI 50% CAMIONES \$2.50



CRÓNICA

FUENTE: SSP

GRÁFICO: JULIA LICEA

# CDMX, en contingencia y con doble Hoy No Circula

- ▶ No podrán circular los vehículos con engomados rosa y verde
- ▶ Motocicletas con terminaciones 1, 2, 7 y 8 se quedarán guardadas

[ RUTH BARRIOS FUENTES ]

**L**a Comisión Ambiental de la Megalópolis (CAME) decretó por segunda ocasión en el año la Fase I de Contingencia Ambiental, luego de alcanzar los 161 puntos Imeca en la estación Benito Juárez de la capital mexicana. De esta forma se aplicará hoy el doble Hoy No Circula, por lo que no transitarán los vehículos con engomado rosa y verde y terminaciones de placa 7, 8, 1 y 2.

Aproximadamente 3 millones de vehículos dejarán de circular.

Ayer, en su reporte de las 3 de la tarde, la CAME informó que ha-

bía un viento débil y escasa dispersión de los contaminantes precursores del ozono, además de una intensa radiación y alta temperatura.

Las restricciones vehiculares para el día de hoy aplican para todos los vehículos, incluidos los de transporte de carga con placa federal y local, con engomado color rosa y terminación de placa 7 y 8, así como vehículos engomado color verde o terminación de placa 1 y 2.

Asimismo, las motocicletas con terminaciones 1, 2, 7 y 8 se quedarán guardadas.

La contaminación no cedió, pese a las nuevas medidas esta-

blecidas por la CAME, como el Hoy No Circula de forma permanente hasta el 30 de junio.

Pero, además, los parámetros para declarar la Fase I de Contingencia Ambiental disminuyeron, al pasar de 180 a 151 puntos Imeca, por lo que ahora es más fácil aplicar este tipo de restricciones.

En tanto, para los vehículos con placas federales se tomará el tercer dígito numérico para establecer la restricción de la circulación.

La CAME también pidió que las industrias, como de los sectores cementero, farmacéutico, químico, hidrocarburos, generación de energía eléctrica, además de

aquellas que utilicen solventes en sus procesos de manufactura reduzcan entre 30 y 40 por ciento sus emisiones a la atmósfera.

Las gasolineras que no tengan instalado su sistema de recuperación de vapores deberán también suspender las actividades.

El organismo también pidió a la población tomar sus propias previsiones para evitar afectaciones a su salud, como no hacer ejercicio u otro tipo de actividades al aire libre, durante las 13:00 a las 19:00 horas.

Lo anterior, para evitar que las personas que tengan problemas del corazón y respiratorias se ex-

pongan a un mayor riesgo.

Pero, las autoridades también deberán poner de su parte: Los elementos de Tránsito y Vialidad están obligados a establecer operativos en la Zona Metropolitana, en tanto que las autoridades ambientales deberán incrementar la vigilancia mediante el Programa de Vehículos contaminantes.

Las dependencias y entidades de la administración pública, en coordinación con las autoridades federales, suspenderán las actividades de bacheo, pintado, pavimentación, además de las sobras y actividades que obstruyan o dificulten el tránsito de los vehículos.





## NADA PARA NADIE EN TLAXCALA

Escenario electoral más probable si la elección fuera EN ESTE MOMENTO.



FICHA TÉCNICA DE LAS HERAS DEMOTECNIA

INFORMACIÓN: 4A

## México, 9º destino turístico mundial



EL PRESIDENTE Enrique Peña Nieto se reunió con el titular de la Organización Mundial de Turismo, Taleb Rifai, quien le informó del avance de México en el ranking mundial. En otro evento, el jefe del Ejecutivo recibió en Los Pinos a un grupo de congresistas norteamericanos con quienes dialogó sobre migración, seguridad e infraestructura.

INFORMACIÓN: 9A

www.elsoldemexico.com.mx

f elsoldemex

@elsolde\_mexico

# El Sol de México

Ciudad de México

Martes

3

de mayo de 2016

ORGANIZACIÓN EDITORIAL MEXICANA AÑO LI No. 18,238 PAQUITA RAMOS DEVÁZQUEZ / Presidenta y Directora General JESÚS MICHEL NARVÁEZ / Director

Precio \$10.00

TERMINACIONES 1, 2, 7 Y 8 EN EL DOBLE HOY NO CIRCULA

# ¡Otra contingencia ambiental!

El Sol de México  
ESPECIAL



**Ausencia de la Ley de Ciudades genera asentamientos que son incontrolables**

■ Está la iniciativa y no se dictamina: Prouba

POR NIDIA MARÍN  
SEGUNDA Y ÚLTIMA PARTE

INFORMACIÓN: 5A



CONCENTRACIONES MÁXIMAS de contaminantes de hasta 161 puntos en el centro y sur de la Ciudad de México hicieron que la Comisión Ambiental de la Megalópolis activara la Fase 1 de Contingencia, que aplica tanto para autos como para motocicletas con engomado Rosa y Verde.

INFORMACIÓN: 3A

■ A solo 30 días de la anterior, mayo inicia con restricciones por exceso de ozono

■ Por falta de viento y exceso de calor, se disparó el índice de contaminantes

■ Alcanzó 161 puntos y la regla permite 150 como máximo; podría prolongarse

POR CARLOS LARA

## ECONOMISTAS DEL SECTOR PRIVADO Bajan expectativas del PIB para 2017; mantienen 2.4% para este año: Banxico

■ Persisten riesgos que podrían perturbar el dinamismo económico; descartan desequilibrios en materia de inflación

POR ALEJANDRO DURÁN

VEA: SECCIÓN FINANZAS

“

Disminuyó el porcentaje de analistas que opina que la economía no está mejor que hace un año.”

Banco de México



**Pequeño en nómina, grande en el campo: el Leicester City ganó la Premier League**

■ El primer título en 132 años de existencia  
■ No tiene a Ronaldo y tampoco a Messi

INFORMACIÓN: DEPORTES

## Buscan a “detractores del Estado” REUNIÓN DE SEGURIDAD GUERRERO

Acapulco, Guerrero, 2 de mayo de 2016



ALTERARON HECHOS con videos de años pasados, por lo que el secretario de Gobernación, Miguel Ángel Osorio, pidió denunciarlos y anunció que la Sedena se hará cargo del C-4 en Guerrero.

INFORMACIÓN: 11A



## México ingresará al club de países que regulan el derecho de asilo

■ La reforma aprobada, un acierto, reconoce la ONU  
POR BERTHA BECERRA



ALBERTO BRUNORI, representante del alto comisionado de la ONU.

INFORMACIÓN: 10A

## Reconoce OIT la iniciativa de EPN en justicia laboral

■ Guy Ryder, director del organismo, se entrevistó con el secretario del Trabajo y Previsión Social



ALFONSO NAVARRETE y Guy Ryder, en la IX Conferencia Iberoamericana de Ministros del Trabajo.

INFORMACIÓN: 9A

ANÁLISIS

JAIME ALCÁNTARA 14A EDUARDO ANDRADE 15A JORGE SÁNCHEZ 15A SUPLEMENTOS: SIMI/INFORMA Y MISIÓN POLÍTICA

Dólar: \$17.41





# CIUDAD

Martes

3 de mayo de 2016

Jefe de Sección: Manuel Cosme Ruiz / Tel: 5566.1511 Ext. 1464 / Correo E: ciudad@elsoldemexico.com.mx

El Sol de México

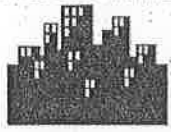

## Mayor participación ciudadana

FOTO: JOSÉ LUIS RUBIO



### Transformación

INFORMACIÓN: 7A

ORGANIZACIONES CIVILES plantearán que la calle Mesones, en el Centro Histórico, también sea convertida en peatonal.

### Saquean cajero automático en oficina del IMSS

POR ALBERTO GONZÁLEZ

La madrugada de ayer fue hurto un cajero automático en la calle Manuel Villalongín, número 177, colonia Cuauhtémoc, dentro de las instalaciones del Instituto Mexicano del Seguro Social (IMSS). Aunque se efectuó un intenso operativo por la zona, los responsables huyeron.

Los hechos ocurrieron cuando elementos adscritos a la Unidad de

Protección Ciudadana (UPC), sector Ángel, acudieron al sitio donde se entrevistaron con Adriana Macote Alipio, de 34 años, jefa en turno de Seguridad Privada de la compañía de Servicios Industriales e Institucionales S.A. de C.V., quien manifestó que a las 12:30 de la madrugada ingresó un hombre alto, moreno y de complexión robusta que la amagó con un arma de fuego.

VEA: DEJARON... 4A

### ATRACO

Cometido en Villalongín número 177. No se dio a conocer el monto del botín. Cortaron la caja del dinero para apoderarse de él.

### Se manifiesta Luna Estrada a favor de escuchar de primera mano las necesidades de los capitalinos

La participación ciudadana y la rendición de cuentas en la capital se verán fortalecidas debido a las últimas reformas legales en la materia y que responden a las exigencias actuales de los habitantes de la Ciudad de México, pues la sociedad es un eje fundamental en la consolidación de la democracia moderna, aseguró ayer Leonel Luna Estrada.

En un comunicado, el presidente de la Comisión de Gobierno de la Asamblea Legislativa del Distrito Federal (ALDF) detalló que para lograr una mayor eficacia en materia de corresponsabilidad entre autoridades y ciudadanía se establece la obligación de instaurar mecanismos de coordinación, que permitan mejorar la interlocución y escuchar de primera mano las necesidades de los habitantes a través de audiencias públicas y recorridos en territorios.

"La sociedad no solo debe de participar a través de opiniones en los grandes temas de la ciudad, sino que debe de haber una corresponsabilidad en la tarea de gobierno para generar una retroalimentación entre los propios habitantes y autoridades", explicó Luna Estrada.

El también coordinador del grupo parlamentario del Partido de la Revolución Democrática (PRD), dijo que siempre es una



“

Resulta crucial trabajar mano a mano con los habitantes de la capital del país”

LEONEL LUNA

Presidente de la Comisión de Gobierno de la Asamblea Legislativa

prioridad escuchar la voz de todos los ciudadanos, de ahí la importancia del contacto permanente y cercano con los habitantes.

VEA: EVITARÁN... 4A

### Asciende a casi 13 mil mdp superávit del Gobierno capitalino

Proponen asambleístas de Morena asignar los recursos para ampliar Línea 12

POR NOTIMEX Y REDACCIÓN

El grupo parlamentario del Movimiento de Regeneración Nacional (Morena) en la Asamblea Legislativa planteó ayer destinar a la ampliación de la Línea 12 del Metro, el superávit de 12 mil 820.2 millones de pesos que obtuvo el Gobierno capitalino, de acuerdo con la Cuenta Pública 2015.

En conferencia de prensa, los morenistas, encabezados por su coordinador parlamentario, César Cravioto, llamaron a las bancadas de oposición a cerrar filas para establecer una mesa de trabajo con el secretario de Finanzas, Edgar Ama-

dor Zamora. Lo anterior, para que conjuntamente Gobierno capitalino y Asamblea Legislativa del Distrito Federal (ALDF) determinen hacia qué rubros deben destinarse dichos excedentes, y no sean usados de manera discrecional por el Gobierno de la Ciudad de México.

Sostuvieron que el superávit tiene entre sus fuentes principales la subestimación presupuestal que se hace cada año, y por la excelente capacidad de pago de los contribuyentes de la Ciudad de México.

En su opinión, el superávit presupuestal persistente en la actual administración, no ha servido para mejorar los servicios que presta el

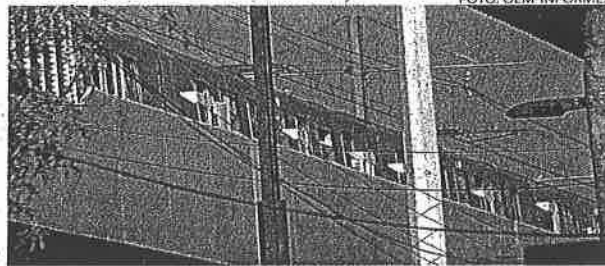

EL PROYECTO es extender la Línea Dorada hasta Observatorio.

Gobierno de la ciudad, al tiempo que viola la norma presupuestal.

Abundaron que al decidir de manera discrecional hacia qué rubros se dedican los excedentes presupuestales, el Gobierno de la Ciudad de México invade facultades de la ALDF que es la encargada de aprobar el presupuesto y decidir hacia dónde se canaliza.

Lo anterior, argumentaron, ha provocado que los recursos recaudados por los contribuyentes, no

les sean retribuidos en forma de gasto que se traduzca en mejorar para la población.

Ante esta situación, los legisladores propusieron que los más de 12 mil 800 millones de pesos, sean canalizados para inscribir al Programa de Adultos Mayores a más de 60 mil personas que están a la espera de ser beneficiados por dicho programa.

VEA: COMPRARIAN... 4A

### Descarta Francisco Rojas atentado en su contra

Opiñó que la quema de su camioneta fue un simple "acto vandálico"

POR GERARDO CAMPOS

CUAUTITLÁN IZCALLI, Edomex. (OEM-Informex). Tras calificar como "acto vandálico" el incendio de su camioneta, cuya pérdida total es de 60 mil pesos, el diputado federal Francisco Rojas San Román lamentó "la descomposición social que deriva en el mal actuar de algunos de nuestros jóvenes en actos vandálicos".

El caso está en manos de la Procuraduría General de Justicia del Estado de México y confió en el esclarecimiento.

VEA: FUE... 4A

### LEY SECA EN LA GAM Y VENUSTIANO CARRANZA

durante las escenificaciones de la Batalla del 5 de Mayo

INFORMACIÓN: 2A

### "JUBILAN" A TAXIS AÑO 2006

y anteriores; ofrece la Secretaría de Movilidad apoyos para la renovación de la unidad

INFORMACIÓN: 3A





**Plan.** Se establecerán modelos de construcción en cada zona, acordes con el tipo de riesgo: Robles.

## “Planeación urbana quedó sin rectoría del Estado”

La Sedatu presentará un Mapa de Resiliencia y dos iniciativas de ley: Robles.

POLÍTICA Y SOCIEDAD P34-35

## Cofece indaga posible caso de colusión entre taxis del AICM

EMPRESAS Y NEGOCIOS P19

CEMEX VENDIÓ EN

**US400 millones**

sus activos en Texas, Colorado y Nuevo México a la cementera Grupo Cementos de Chihuahua.

EMPRESAS Y NEGOCIOS P21

POLÍTICA Y SOCIEDAD

### MAFIAS PRETENDEN ATEMORIZAR: SEGOB

Las estrategias de seguridad en Guerrero sí han funcionado, aseguró Miguel Ángel Osorio Chong. P36

OPINIÓN

Subir salarios, pero no al estilo Venezuela

Enrique Campos

P10

Relevo en la OEA

Alberto Aguirre

P37

FUE EL ÚNICO CONCEPTO DEL GASTO QUE NO SE REDUJO

# Servicio de la deuda creció 13% en I Trim.

- Se pagaron por ese rubro 66,116 millones en el periodo.
- La mayor reducción del gasto fue en inversión física.

Elizabeth Albarrán  
**VALORES Y DINERO P6**

ENCUESTA EL ECONOMISTA / MITOFSKY

## RECONOCIDOS, PERO CON POBRE IMAGEN

Los políticos que son posibles candidatos de diferentes partidos para las elecciones presidenciales del 2018 tienen diferentes grados de identificación entre los pobladores, pero de todos ellos predomina una imagen negativa, revela una encuesta de Mitofsky.

P39

MAYO 2016	% QUE SÍ LO CONOCE	BUENA (B)	MALÁ (M)	SALDO DE OPINIÓN (B-M)
Andrés Manuel López Obrador	92.3	21.2	29.0	-7.8
Miguel Ángel Osorio Chong	80.6	20.3	28.6	-8.3
Margarita Zavala	65.5	14.5	14.7	-0.3
Miguel Ángel Mancera	63.5	8.8	20.2	-11.4
Eruviel Ávila Villegas	50.1	10.2	15.2	-5.0
Jaime Rodríguez el Bronco	49.5	8.5	12.3	-3.8
Manlio Fabio Beltrones	49.1	8.7	15.6	-6.9
Luis Videgaray	47.9	6.3	17.4	-11.1

El presidente Peña Nieto recibió al secretario de la OMT, Taleb Rifai. Se anunció que México pasó del lugar 10 al nueve en el ranking mundial de captación de turistas, con 32.1 millones en el 2015.

FOTO: PRESIDENCIA P18



EN PRIMER PLANO

P4-5

## REMESAS MARCAN RÉCORD EN EL PRIMER TRIMESTRE

El flujo de remesas que envían los connacionales desde EU sumó 6,215 millones de dólares en el primer trimestre, reportó el Banco de México.

ORIGEN	DESTINO
California 1,916	Michoacán 643
Texas 871	Jalisco 588
Illinois 324	Guanajuato 551
Florida 253	Edomex 380
Nueva York 248	Puebla 340
Georgia 230	Guerrero 333

# Política y Sociedad

EDITORIA: Areli Quintero  
COEDITOR: Jorge Camarena

politica@eleconomista.com.mx  
Tel.: 5237-0727

## ENTREVISTA

### Rosario Robles

Secretaría de Desarrollo Agrario, Territorial y Urbano (Sedatu)

“Tenemos ciudades que han crecido de manera desordenada, una expansión de la mancha urbana enorme, ciudades que se han expandido”

“Ya hasta tenemos gente en la cárcel (de Hidalgo), tenemos ya a dos por estar haciendo uso indebido de sus funciones y cobrarle a la gente por sus trámites ante el Registro Agrario Nacional”

ROSARIO ROBLES

# Dejaron la planeación urbana en manos del mercado y sin rectoría del Estado

La Sedatu presentará en unos días el Mapa de Resiliencia, que de acuerdo con los tipos de riesgo de la zona, establecerá modelos de construcción. También enviará dos iniciativas de ley al Congreso

Areli Quintero y Tania Rosas  
EL ECONOMISTA

LA TITULAR de la Sedatu, Rosario Robles Berlanga, reconoce que los asentamientos humanos se dejaron en manos del mercado y se olvidó la rectoría del Estado en el proceso de planeación urbana. Hoy se quiere revertir el crecimiento desordenado con una ley que le dé dientes a la Federación para impedir la construcción de casas en zonas de riesgo.

Adelanta a **El Economista** que la Secretaría de Desarrollo Agrario, Territorial y Urbano (Sedatu) tiene listo un Mapa de Resiliencia que precisa qué tipo de materiales para las casas se deben utilizar de acuerdo con la región y el tipo de riesgo y precisa cómo reaccionar ante los diferentes tipos de desastres. Además de que en septiembre enviarán al Congreso dos iniciativas de ley, la de asentamientos urbanos y la de registro de propiedad.

Advierte que el último programa que se enfocó a la planeación urbana fue el de 100 Ciudades, cuando Luis Donald Colosio fue secretario de Desarrollo Social (1992-1993).

“Después se olvidó la planeación y se dejó que se creciera de manera desmesurada y empezamos a ver cómo crecieron y brotaron asentamientos humanos, unidades habitacionales incluso, lejos de los centros, lejos de los espacios de trabajo, lejos de la vida laboral de las personas, de los servicios. Se dejó todo a las manos del mercado y se olvidó la rectoría del Es-

“Se dejó que se creciera de manera desmesurada y empezamos a ver cómo crecieron y brotaron asentamientos humanos, unidades habitacionales, incluso, lejos de los centros, lejos de los espacios de trabajo”.

tado en este proceso de planeación urbana”, destaca.

Entrevistada en sus nuevas oficinas de Paseo de la Reforma, en una sala con cuadros que la misma Rosario Robles prestó, admite que no tiene una valoración de cuánto costaría al país el reordenamiento habitacional ni el número de casas asentadas en lugares peligrosos.

El Centro Nacional de Prevención de Desastres acota que en las últimas décadas, los fenómenos naturales en México han dejado daños con un costo promedio anual de 100 vidas humanas y cerca de 700 millones de dólares.

La exsecretaría de Desarrollo Social completa: “Tenemos ciudades que han crecido de manera desordenada, una expansión de la mancha urbana enorme, ciudades que se han expandido, ha crecido muy poco su número de habitantes o duplicado el número de habitantes, pero la expansión de las ciudades ha sido por nueve veces. Hemos crecido horizontalmente y son ciudades muy desiguales”.



La titular de la Sedatu dice que el trabajo de la dependencia sigue a pesar de las elecciones de junio. Lo único que está prohibido, dice, es condicionar los programas sociales por un voto a favor de algún partido o candidato. FOTO EE: FERNANDO VILLA DEL ÁNGEL





# LA PRENSA

@laprensaem

MARTES 3 DE MAYO DE 2016

ORGANIZACION EDITORIAL MEXICANA AÑO LXXXVIII NUM. 32,028 www.la-prensa.com.mx

PAQUITA RAMOS DE VAZQUEZ, PRESIDENTA Y DIRECTORA GENERAL

MAURICIO ORTEGA CAMBEROS, DIRECTOR

EL PERIODICO QUE DICE LO QUE OTROS CALLAN

# ¡ROSA Y VERDE!

Por mala calidad del aire (161 puntos en Benito Juárez) aplican hoy fase 1 de contingencia ambiental; doble No Circula incluye a las motos y vehículos con placas federales

3



Comerciantes han erogado \$767 millones por la medida; denuncian; ¿y las familias?



26



Muy grave sigue "El Pana" tras caer sobre la cabeza; temen que quede tetrapléjico



#LordPapo golpeó a la actriz América Gabriel 12

## METRÓPOLI

# Rinden homenaje a los 57 rostros bellos del Ariel

• Inauguran exposición fotográfica en la Galería Abierta de las Rejas del Bosque de Chapultepec; estará hasta el 19 de junio

Noel F. Alvarado

El jefe de gobierno de la Ciudad de México, Miguel Ángel Mancera Espinosa, asistió a la inauguración de la exposición fotográfica "¡La Mejor Actriz! Ganadoras del Ariel Protagonistas del Cine Mexicano", que estará hasta el 19 de junio en la Galería Abierta de las Rejas del Bosque de Chapultepec. El mandatario capitalino señaló que es un homenaje a las 57 mujeres que transmitieron al espectador diversos sentimientos mediante actuaciones que fueron reconocidas con el premio Ariel, que otorga la Academia Mexicana de Artes y Ciencias Cinematográficas (AMACC).

"Quiénes nos visitan podrán ver a las mujeres talentosas de México, de nuestra ciudad, a quienes les rendimos un homenaje sencillo, pero sentido. Muchas gracias por todo lo que aportan a México, a la ciudad, al talento", dijo.

Resaltó que el gobierno de la CDMX, a través de la Secretaría de Cultura, tiene el compromiso de estar cada vez más cerca de la cinematografía y de apoyar al nuevo talento. "De acercar todos los instrumentos que tiene la Ciudad de México para que encuentre un mejor desarrollo, de servir de escaparate en todo lo que nosotros podamos colaborar y ayudar". Indicó que cerca de 13 millones de personas que conviven en la capital del país podrán disfrutar los retratos y rostros de las actrices que han marcado la historia del cine mexicano, desde 1946 hasta 2015. Dicha exposición se da en el marco de la celebración por los 70 años de la AMACC.

Los 57 retratos son en blanco y negro, en formato a gran escala, de las actrices galardonadas y la muestra fue



El jefe de gobierno de la CDMX, Miguel Ángel Mancera, acudió a la inauguración de la exposición fotográfica "¡La Mejor Actriz! Ganadoras del Ariel Protagonistas del Cine Mexicano", que estará hasta el 19 de junio en la Galería Abierta de las Rejas del Bosque de Chapultepec.

realizada por la fotógrafa mexicana Mariana Yazbek. Entre los rostros que se van a poder apreciar se encuentran: María Félix, Dolores del Río, Margarita Sanz, Blanca Guerra, Ximena Ayala, Maribel Verdú, Irene Azuela y Mónica del Carmen, entre otras. La AMACC es la más antigua en Iberoamérica. Fue fundada en 1946 y otorga el Premio Ariel, estatuilla de plata o de oro con base piramidal de mármol negro, cuya figura la conforma un hombre posado en un águila que intenta emprender el vuelo.

El secretario de Cultura capitalino, Eduardo Vázquez Martín, explicó que es la segunda exposición que el gobierno de la ciudad trabaja en coordinación con la AMACC. La pasada fue referente a los carteles de las películas ganadoras del Premio Ariel. "Muchas gracias a

la academia por confiar en nosotros, seguiremos trabajando por la cultura, el arte y las mujeres".

El director general del Instituto Mexicano de Cinematografía, Jorge Sánchez Sosa, sostuvo que son 57 retratos de maravillosas actrices que han sido distinguidas por la academia, "es un homenaje a las mujeres del cine mexicano y a los 70 años de la academia".

La fotógrafa Mariana Yazbek agradeció la oportunidad y distinción de presentar su obra en uno de los espacios públicos más representativos de la capital del país, las Rejas del Bosque de Chapultepec.

La secretaria técnica de la AMACC, Adriana Castillo, reconoció el apoyo a la exposición que es parte de la celebración de toda una historia del cine mexicano.

## Sigue operativo de transporte público seguro

Noel F. Alvarado

Con el fin de garantizar la integridad física de los pasajeros y el tránsito vehicular seguro, la Secretaría de Seguridad Pública de la Ciudad de México (SSPCDMX) implementó, desde el 11 de abril del año en curso, un operativo de transporte público seguro simultáneo en distintas rutas de camiones de la Delegación Gustavo A. Madero.

Los puntos de revisión se realizan de 5 a 9 de la mañana y de 18:00 a 23:00 horas de la tarde, tanto en los paraderos como durante la ruta del transporte público.

Al día se revisan aproximadamente 100 camiones, beneficiando a más de 14,000 personas que viajan a colonias como Solidaridad, Chalma de Guadalupe, San Lucas, Residencial La Escalera, Unidad Profesional Adolfo López Mateos, entre otras.

En éste mismo, los policías de la SSPCDMX colocan células de seguridad para salvaguardar la integridad física de quienes viajan en transporte público, además del patrullaje constante en puntos estratégicos para garantizar la movilidad y seguridad de los habitantes.

## Lista GAM para festejos del 5 de mayo en el Pueblo de San Juan de Aragón

Durante los tres días del festejo, participarán Seguridad Pública, Protección Civil, médicos y trabajadores de la Delegación

Noel F. Alvarado

Con la presencia policiaca de 600 elementos de seguridad, la Delegación Gustavo A. Madero se encuentra preparada para resguardar el CLIV aniversario de la representación del 5 de mayo en el Pueblo de San Juan de Aragón.

El día martes 3 de abril se llevará a cabo una conferencia histórica sobre la Batalla de Puebla y su importancia en la historia nacional en el kiosco del Jardín Revolución del Pueblo San Juan de Aragón.

La representación de la gesta heroica se llevará a cabo del 4 al 6 de mayo y durante los tres días en que los habitantes del pueblo salen a recorrer las calles con su algarabía, se mantendrán bajo el resguardo de elementos de

seguridad delegacional.

Sumado a los cuerpos policiacos, se tendrá la presencia de médicos, elementos de Protección Civil y personal de apoyo de la Delegación, a fin de resguardar la seguridad de los asistentes y mantener el orden.

El miércoles 4 de abril comenzará la representación de la gesta heroica con la concentración de las tropas a las 14:30 horas en Río de Guadalupe y Álvaro Obregón, de donde partirá la procesión para llevar a cabo un desfile que recorra las calles y avenidas principales del pueblo.

El 5 de mayo las actividades comenzarán a las 6:00 horas con el izamiento de bandera en la Plaza Cívica del Jardín Revolución y a las 12:00 horas, dará inicio el tradicional desfile, en el que parti-

cipan cientos de vecinos originarios del pueblo, ataviados con ropa característica a las tropas francesas y zacapoaxtlanas.

Para finalizar el festejo, el viernes 6 de mayo se realizará la representación de los Tratados de la Soledad y el fusilamiento de la tropa francesa, la conmemoración concluirá a las 20:00 horas.

Desde el 24 de abril los habitantes del pueblo participan activamente de las festividades, que comenzaron con un ciclo cultural de conferencias, exposición de fotografías y reproducción de películas.

El sábado 30 de abril se llevó a cabo una visita al Panteón Civil de San Fernando, donde una comisión de participantes, ataviados con las ropas características del hecho histórico, rindieron homenaje al mausoleo de Ignacio Zaragoza y Benito Juárez.

Ese mismo día se realizó la revisión de réplicas de cañones, a fin de supervisar que cumplan estrictamente con las normas de seguridad.

# unomásuno

EJEMPLAR GRATUITO

CRÍTICO Y VERAZ

MARTES 3 MAYO DE 2016

www.unomasuno.com.mx / @unomasunomx / unomasuno.com.mx / Canal de Televisión 145 Total Play

Presidente Editor: Dr. Naim Libien Kauti Vicepresidente: Dr. Naim Libien Tella Directora General: Dra. Karina A. Rocha Año XXXVII NÚMERO 13882

## Ejército...

# ¡Custodiara Guerrero!



Miguel Ángel Osorio Chong

Salvador Cienfuegos

Ante la ola de violencia que azota a Acapulco y en reunión con más de 400 empresarios, Miguel Ángel Osorio Chong, secretario de Gobernación informó que a partir de esta semana, 414 militares se harán cargo del manejo de las cámaras del C-4 para reforzar la vigilancia en el puerto.

P. 9

## Atentado a la movilidad



P. 11

Ciclovías en Revolución y Patriotismo, CDMX



## Contingencia

### Fase I en Vallemex

Hoy no circulan vehículos con engomado rosa, placas 7 y 8 y engomado verde placas 1 y 2; Tampoco circulan motos con placas 1, 2, 7 y 8.

P. 10

## Reta Blanca Alcalá a Tony Gali a presentar su "3de3"

La candidata de la coalición PRI-PVEM-PES demandó al alfil del "Gober-Bala" que no se escude en sus declaraciones patrimoniales anteriores.

P. 7

## Ofrece Nuño Mayer dialogar con estudiantes politécnicos

El titular de la SEP se comprometió en resolver lo más pronto posible el conflicto estudiantil y aclarar que el Politécnico siempre será autónomo.

P. 4



# Activan Fase 1 de Contingencia Ambiental

Este martes se aplica el **Doble Hoy No Circula**; automotores con engomados verde, placas 1 y 2; rosa, placas 7 y 8 no podrán circular; motocicletas terminación placas 1, 2, 7 y 8



Así lució la capital, ayer por la tarde, por lo que el CAME decidió aplicar el **Doble Hoy no Circula** para el martes.

RAÚL RUIZ/REPORTERO  
LATARDEMEX@YAHOO.COM.MX

La Comisión Ambiental de la Megalópolis (CAME) activó la Fase 1 de Contingencia Ambiental por ozono, por lo que este martes se aplica el **Doble Hoy no Circula**, para automóviles con engomado verde y rosa, así como motocicletas con terminación de placas 1, 2, 7 y 8. A través de su cuenta de twitter @CAMEgalopolis, informó que en la Zona Metropolitana la condición del aire es "muy mala" con un valor máximo 161 puntos en el Índice Metropolitano de la Calidad del Aire (Imeca) de ozono.

Explicó que estas condiciones se deben a la presencia de un sistema de alta presión en el centro del país la cual provoca una

condición de estabilidad atmosférica, con viento débil y escasa dispersión de los contaminantes precursores del ozono. Asimismo, abundó, la intensa radiación y alta temperatura contribuyen a un aumento en la actividad fotoquímica en la atmósfera que se suma a la formación del ozono, lo que provoca un incremento de éste en la mayor parte de la Zona Metropolitana, con concentraciones máximas al centro y sur de la Ciudad de México.

De acuerdo a comunicado, a las 15:00 horas de este lunes, la estación Benito Juárez (BJU), ubicada en la delegación Benito Juárez, en la Ciudad de México, reportó una concentración máxima de 161 puntos en el Índice de Calidad del Aire (165 ppb). Debido a la contingencia, este martes no podrán circular, sin consi-

derar tipo de holograma, todos los vehículos incluidos los de transporte de carga con placa federal y local con engomado color rosa o terminación de placas 7 y 8.

Además, suspenderán circulación los automotores con calcomanía verde terminación 1 y 2 y las motocicletas con terminación de placa 1, 2, 7 y 8. En caso que el color del engomado no corresponda con la terminación de la placa, deberán suspender su circulación de acuerdo a la terminación de ésta. Para los vehículos con placas federales se tomará el tercer dígito numérico para establecer la restricción de circulación.

Como parte de la contingencia, industrias de competencia federal y local que se encuentren en la Zona Metropolitana del Valle de México de los sectores cementero, farmacéutico, químico, hidrocarburos, generación de energía eléctrica, y aquellas que usen solventes en sus procesos de manufactura deberán reducir entre 30 y 40 por ciento sus emisiones a la atmósfera.

Finalmente, indicó que estaciones servicio de gasolina que no tengan instalado y en funcionamiento su sistema de recuperación de vapores deberán suspender actividades.

## Recomendaciones de CAME

REDACCIÓN  
LATARDEMEX@YAHOO.COM.MX

Ante los elevados índices de ozono que se presentan esta tarde en la Zona Metropolitana del Valle de México, la Comisión Ambiental de la Megalópolis (CAME) hizo varias recomendaciones, y las autoridades de tránsito y vialidad establecerán operativos para agilizar la circulación vehicular.

Asimismo, las autoridades ambientales incrementarán la vigilancia mediante el Programa de Vehículos Contaminantes en la Zona Metropolitana y se suspenderán las actividades de pintura de vehículos en la vía pública, mobiliario y equipos a cielo abierto, así como en instalaciones sin casetas de pintura.

Además, se suspenderán las actividades de limpieza y desengrase en los sectores industrial y de servicios que utilicen productos orgánicos volátiles sin control de emisiones.

También las de abastecimiento de combustibles en estaciones de servicio que carezcan de sistemas de recuperación de vapores o cuando éstos no operen adecuadamente.

En comunicado, la Comisión Ambiental de la Megalópolis (CAME) precisó que las dependencias y entidades de la administración pública local deberán intensificar la vigilancia para evitar incendios en áreas boscosas, agrícolas y urbanas.

Las dependencias y entidades de la administración pública local, en coordinación con las autoridades federales, suspenderán las actividades de bacheo, pintado y pavimentación, así como las obras y actividades que obstruyan o dificulten el tránsito de vehículos.

La CAME exhortó a la población permanecer en interiores en las horas de máxima concentración de contaminantes, y evitar que niños, jóvenes, adultos mayores y personas con problemas respiratorios y cardiovasculares realicen actividades al aire libre.

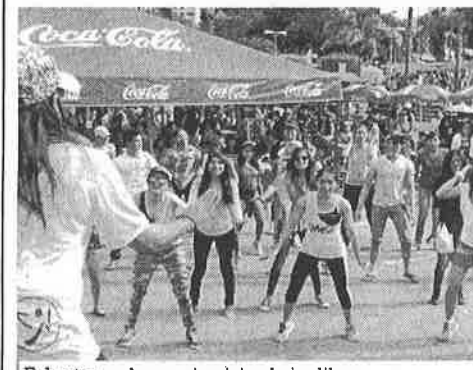

Exhortan no hacer ejercicio al aire libre.



Calcomanías rosa y verde no circulan; motos terminación 1, 2, 7 y 8, tampoco.

# Activan Fase 1



Los altos niveles de ozono en la capital y la mala calidad del aire provocaron que nuevamente la CAME activara la Contingencia Ambiental Atmosférica para hoy; todos los vehículos con engomado color rosa o terminación de placa 7 y 8, así como los autos con engomado color verde o terminación de placa 1 y 2 deberán suspender su circulación; la secretaria de Medio Ambiente Tanya Müller sigue en su lecho de rosas sin presentar mejores propuestas.  6

**Informe del GIEI,  
puntapié para la PGR**



**Clima**



**31° 15°**

**Dollar**



**\$17.55**

**Hoy no circula**

Rosa 7 y 8

verde 1 y 2



# METRÓPOLI

## Capacitarán a mujeres para fortalecer el ingreso familiar

Leonardo Juárez R.

El gobierno de la Ciudad de México capacitará a las mujeres de la metrópoli con cursos de plomería, computación, aplicación de tablarroca y cuidados a adultos mayores, a lo largo de cuatro meses para fortalecer el ingreso familiar; y de esta manera incorporarlas al proceso económico de la Ciudad de México.

Mencionó, "si nosotros tenemos esto, lo que se va a generar es una redistribución de la riqueza mucho más apropiada, para la ciudad. Por eso tenemos que apoyar a los círculos que están trabajando, pero que no están siendo remunerados, concretamente hoy las mujeres".

Reiteró el compromiso de trabajar en la acción de "cero rechazados", para asegurar que las y los jóvenes continúen con sus estudios, al tiempo que se generen oportunidades de vivienda en la Ciudad de México para este sector de la población y grupos vulnerables.

Comentó que el año pasado la Ciudad de México generó 109 mil empleos, alrededor de 10 por ciento del total nacional y seguirá en esta ruta con las acciones de capacitación que abra más oportunidades laborales para los habitantes de la CDMX.

Indicó que la metrópoli apoya a diversos sectores de la población para encontrar un empleo, en el caso de los jóvenes a través de "Mi Primer Trabajo", que además de cursos los ayuda a conectar con empresas en las que po-



La CDMX seguirá con las acciones que abran más oportunidades laborales para sus habitantes.

drían encontrar una oportunidad laboral.

Reiteró que la lucha por garantizar un salario mínimo digno continúa, "necesitamos que avance. Si esto lo logramos y si llegamos arriba de 86 o cerca de 86 va a ser un avance muy importante. Para esto necesitamos trabajar juntos y juntas".

Mientras que el Oficial Mayor de la Ciudad de México, Jorge Silva Morales, resaltó cuatro líneas de acción: primero, estrechar los vínculos entre el sistema formativo y el sector productivo para determinar las necesidades

y actualizar los perfiles ocupacionales; segundo, sensibilizar a la sociedad para estimular un cambio en los patrones culturales y laborales a las singularidades femeninas aprovechando todo su potencial y capacidad.

Además de generar conciencia de las relaciones entre una política de igualdad, y, cuarto, desarrollar competencias clave para la empleabilidad, que le permitan a las mujeres proyectarse, adaptarse y cambiar su entorno.

Agregó, "con ello lo que se pretende es dar una formación y experiencia laboral que nos

permitirá seguir complementando este tipo de proyectos con una gran visión social, a favor de la inserción laboral de las mujeres, a través de las herramientas y el conocimiento".

Por otra parte, el jefe de gobierno de la Ciudad de México, Miguel Ángel Mancera Espinosa, asistió a la inauguración de la exposición fotográfica "¡La Mejor Actriz! Ganadoras del Ariel Protagonistas del Cine Mexicano", que estará hasta el 19 de junio en la Galería Abierta de las Rejas del Bosque de Chapultepec, donde refirió que "es un homenaje a las 57 mujeres que transmitieron al espectador diversos sentimientos mediante actuaciones que fueron reconocidas con el premio Ariel; que otorga la Academia Mexicana de Artes y Ciencias Cinematográficas (AMACC)".

Dijo que el gobierno de la CDMX a través de la Secretaría de Cultura, tiene el compromiso de estar cada vez más cerca de la cinematografía y de apoyar al nuevo talento, "de acercar todos los instrumentos que tiene la Ciudad de México para que encuentre un mejor desarrollo; de servir de escaparate en todo lo que nosotros podamos colaborar y ayudar".

Apuntó, cerca de 13 millones de personas que conviven en la capital podrán disfrutar los retratos y rostros de las actrices que han marcado la historia del cine mexicano, desde 1946 hasta 2015. Dicha exposición se da en el marco de la celebración por los 70 años de la AMACC.

## Los gastos para la elección del nuevo constituyente lo está viendo Finanzas

El jefe de gobierno de la Ciudad de México, Miguel Ángel Mancera Espinosa, manifestó en torno al llamado que le hace al Senado a que contribuya para la operación del Constituyente de disminuir los gastos para la elección del constituyente, "todo eso lo están viendo las áreas responsables, la Secretaría de Finanzas y todavía tengo pendiente una reunión que seguramente será ya en los próximos días, en las próximas semanas con el presidente del Senado y ahí vamos avanzando, ahí va a haber un acuerdo importante".

En cuanto a los fondos que ya autorizó la Secretaría de Hacienda para aplicarse para el transporte público, Mancera mencionó "llevamos un par de reuniones, se ha trabajado, se ha trabajado con las instituciones de banca de segundo piso que determinó la Secretaría de Hacienda, calculo que estaremos a unos 15 días, máximo un mes, de empezar ya con acciones muy concretas y con anuncios muy concretos".

Detalló, "estamos trabajando para básica-

mente para lo que yo les hablé, el esquema financiero que se está planteando son 10 mil taxis, 600 buses y por supuesto trolebuses también más o menos entre 70 y 80. Depende mucho de la producción, depende de los tiempos de financiamiento pero lo que se tiene que hacer es arrancar ya".

Comentó, "el monto pues nada más hagan sus cuentas, depende de los vehículos cómo quede el precio final pero de los taxis hay dos marcas, básicamente, o tres marcas y los precios van entre 400 y 300 mil pesos de las unidades; de los buses pues aproximadamente entre tres millones para arriba, y de los trolebuses también estamos hablando de unidades de un costo de 600 mil dólares promedio".

Sobre las medidas ambientales, el titular del Ejecutivo local aclaró "todavía no están, estamos trabajando. Nosotros, por nuestra parte estaremos haciendo anuncios también de varias acciones que está tomando la Ciudad de México. Varias acciones que tienen que ver con el medio ambiente, como es la campaña para

plantar árboles en la ciudad. Estamos haciendo convocatorias importantes. Y ha habido una respuesta muy positiva".

Al preguntarle acerca de los señalamientos de la Organización Mundial de la Salud de que están muriendo más personas a consecuencia de enfermedades como por la contaminación, y la Ciudad de México en un estudio de nueve ciudades, está dentro de las más altas, Mancera respondió "habrá que recordar que el problema de esto, de los gases contaminantes es para las personas que están enfermas, es decir, agrava la condición, no para quienes están sanos necesariamente. Entonces, eso es lo que hay que cuidar. Por eso tenemos un Comité y ese Comité sesionará esta semana".

Mancera también tocó el tema de la reunión entre el secretario del Trabajo y las cámaras empresariales, en las que supuestamente ya acordaron que el salario mínimo se suba a 83 pesos, "obviamente sería un gran logro, ojalá que así sea. Es por lo que estamos luchando, es por lo que estamos con las diferentes tareas,

ese fue el objetivo de la Declaración de Guadalajara. Entonces, esto es lo que queremos. Si es así, lo vamos a estar celebrando todos, yo creo. Sería un gran logro para México, no para mí, para México. Vamos a esperar, vamos a ver si es realidad o no".



Secretaría de Finanzas se encarga al presupuesto.

## Plantean incentivos para quienes usen energías alternativas y limpias

A fin de reducir la contaminación y propiciar un entorno favorable para los habitantes de la Ciudad de México y el medio ambiente, el diputado Iván Texta Solís, propuso otorgar estímulos fiscales, financieros y administrativos a las personas físicas y morales que privilegien el uso de energías alternativas y limpias en la capital del país.

Texta Solís mencionó que dichos estímulos también se otorgarán a la investigación, incorporación o utilización de mecanismos, equipos y tecnologías que reduzcan o controlen la contaminación o el deterioro ambiental, asimismo, se recibirán estos beneficios quienes promuevan y realicen un uso eficiente de los recursos naturales, participen en la

reducción de residuos sólidos urbanos y consumo de agua o de energía e incorporen sistemas de ahorro de ésta, así como las personas físicas o morales que tengan vehículos motorizados con tecnologías sustentables.

Explicó que para ello, la Secretaría de Movilidad incentivará el uso y desarrollo de tecnologías que se relacionen con energías alternativas

y limpias, en tanto que la Administración Pública implementará un programa para otorgar estímulos y facilidades a los propietarios de los vehículos motorizados.

Asimismo, se otorga a la Secretaría del Medio Ambiente (Sedema) la facultad de celebrar acuerdos y convenios para el establecimiento de programas que permitan el ahorro

de energía y su utilización eficiente, así como para el desarrollo de fuentes de energía, incluidas las renovables.

También se insta a la obligación de las diversas entidades del gobierno de la Ciudad de México para que, en la medida de sus posibilidades presupuestarias, instalen algún tipo de tecnología solar.



# IMPACTO

## EL DIARIO

www.impacto.mx

EDICIÓN 3844

AÑO XII CIUDAD DE MÉXICO, MARTES 03 DE MAYO DE 2016

#impactoeldiario

@impactomx

\$3 PRECIO AL PÚBLICO

POR FASE 1, HOY NO CIRCULAN: CALCAMONÍAS ROSA 7 Y 8, Y VERDE 1 Y 2

>08



ASCIENDE MÉXICO  
A 9º LUGAR EN LLEGADA  
DE TURISTAS  
INTERNACIONALES

>09



LOS MALOSOS

>03

» Oficina de crisis para Acapulco:  
militares en operación;  
¿Y la División de Inteligencia  
de Canales?

> EL C4 DEL PUERTO ESTARÁ A CARGO DE 414 MILITARES DESDE ESTA SEMANA,  
ANUNCIA MIGUEL OSORIO. CONSTRUIRÁN C5

# VA TECNOLOGÍA CONTRA EL CRIMEN EN ACAPULCO

**POLÍTICA.-** El Secretario de Gobernación encabeza reunión de Seguridad y dialoga con cerca de 400 empresarios sobre situación. Habrá más cámaras de vigilancia y acciones de rastreo y detención. Acuden, entre otros, el Gobernador Héctor Astudillo y el Alcalde Evodio Velázquez, así como los titulares de Sedena, Marina, PGR y Cisen.

MILITARES QUE VIOLAN DERECHOS HUMANOS RINDEN CUENTAS: CIENFUEGOS >04 y 05

ALGO  
IMPACTANTE  
QUE DEBES  
VER:



RECORRE  
EL NUEVO  
PORTAL DE  
IMPACTO



NACIONAL  
SEGURIDAD

>06

JUEZ RECHAZA AMPARO  
a 'chapodiputada' panista; el  
desafuero va... Y Kate debe declarar



LA CFE ANUNCIA  
BAJA EN TARIFAS  
DURANTE MAYO

Se beneficiará el sector industrial.  
Disminución de costo será de entre 11%  
y 19% respecto a 2015

>09



NACIONAL  
POLÍTICA

>09

CARLOS PÉREZ VERDÍA,  
nuevo Coordinador de Asesores  
de la Presidencia de la República



POLITÉCNICOS  
PROPONEN DIÁLOGO  
CON NUÑO MAÑANA

>06



REXMEX

PURGATORIO

¡A twittazos, mensajería pesada y Big Brother! Están fritos...



@Impactomx  
#impactoeldiario

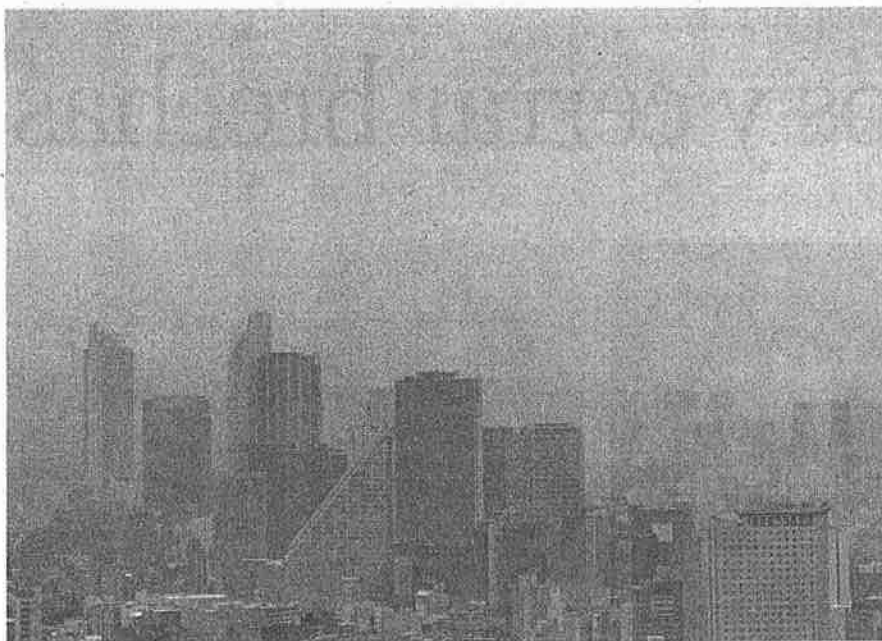

En operación este martes el Doble Hoy No Circula

> DESCANSAN CALCOMANÍAS ROSA 7 Y 8, Y VERDE 1 Y 2

# Este martes, Doble Hoy No Circula

A TRAVÉS DE SU CUENTA DE TWITTER @CAMEGALOPOLIS, INFORMÓ QUE EN LA ZONA METROPOLITANA LA CONDICIÓN DEL AIRE ES 'MUY MALA' CON UN VALOR MÁXIMO 161 PUNTOS EN EL ÍNDICE METROPOLITANO DE LA CALIDAD DEL AIRE DE OZONO

CONTINGENCIA  
AMBIENTAL  
IMPACTO | REDACCIÓN

La Comisión Ambiental de la Megalópolis (CAME) activó la Fase 1 de Contingencia Ambiental por ozono, por lo que este martes aplica el Doble Hoy No Circula, para automóviles con engomado verde y rosa, así como motocicletas con terminación de placas 1, 2, 7 y 8.

A través de su cuenta de Twitter @CAMEgalopolis, informó que en la zona metropolitana la condición del aire es "muy mala" con un valor máximo 161 puntos en el Índice Metropolitano de la Calidad del Aire (Imeca) de Ozono.

Explicó que estas condiciones se deben a la presencia de un sistema de alta presión en el centro del país, la cual provoca una condición de estabilidad atmosférica, con viento débil y

escasa dispersión de los contaminantes precursores del ozono.

Asimismo, abundó, la intensa radiación y alta temperatura contribuyen a un aumento en la actividad fotoquímica en la atmósfera que se suma a la formación del ozono, lo que provoca un incremento de éste en la mayor parte de la zona metropolitana, con concentraciones máximas al centro y sur de la Ciudad de México.

De acuerdo con un comunicado, a las 15:00 horas, la estación Benito Juárez (BJU), ubicada en la delegación Benito Juárez, en la Ciudad de México, reportó una concentración máxima de 161 puntos en el Índice de Calidad del Aire (165 ppb).

Debido a la contingencia, mañana no podrán circular, sin considerar tipo de holograma, todos los vehículos, incluidos los de transporte de carga con placa federal y local, con engomado color rosa o terminación de placas 7 y 8.

Además, suspenderán circulación los automotores con calcomanía verde, terminación 1 y 2, y las

motocicletas con terminación de placa 1, 2, 7 y 8.

En caso que el color del engomado no corresponda con la terminación de la placa, deberán suspender su circulación de acuerdo con la terminación de ésta.

Para los vehículos con placas federales se tomará el tercer dígito numérico para establecer la restricción de circulación.

Como parte de la contingencia, la industria de competencia federal y local que se encuentre en la Zona Metropolitana del Valle de México de los sectores cementero, farmacéutico, químico, hidrocarburos, generación de energía eléctrica, y aquellas que usen solventes en sus procesos de manufactura deberán reducir entre 30 y 40 por ciento sus emisiones a la atmósfera.

Finalmente, indicó que las estaciones de servicio de gasolina que no tengan instalado y en funcionamiento su sistema de recuperación de vapores deberán suspender actividades.

## Vehículos 'pirata' y 'chatarra' mueven al Estado de México

El transporte público del Estado de México es pésimo y riesgoso para los usuarios, debido a que el transporte público es más caro, viejo, contaminante y está en mal estado, además de que la violencia en este transporte se ha incrementado, en comparación con el transporte de la Ciudad de México, en donde el pasaje es más barato y se cuenta con la red más importante del país.

Las tarifas en la entidad mexicana no son fijas y varían mucho, incluso -en un recorrido de base a base, hablando del kilometraje- los usuarios llegan a pagar hasta el doble de la tarifa, lo que afecta seriamente a los viajeros, en tanto que en la CD-MX hay claridad del pago que hace el usuario por cada viaje.

Al respecto, el diputado panista, Fernando Rodríguez Doval, criticó el mal estado del transporte público en el Estado de México.

Indicó que el transporte público de esa entidad está en pésimo estado y es un riesgo constante para los usuarios, quienes además de viajar incómodos, son víctimas de manera constante de abusos por parte de los operadores y delincuentes que, además de despojarlos de dinero y objetos de valor, muchos son asesinados a puñaladas y balazos por resistirse al robo.

El también secretario de la Comisión del Distrito Federal de la Cámara de Diputados señaló que todos los días "hay decenas de historias que terminan en tragedia y que suceden a bordo del transporte público, ya sea taxi, Mexibús u otro tipo de colectivos".

Refirió que de acuerdo con los datos más recientes del INEGI y del Sistema Nacional de Seguridad Pública, el Estado de México encabeza las estadísticas con más robos, homicidios, secuestros y extorsiones, al destacar que ocho de cada diez mexicanos

dicen sentirse inseguros y muchos de los delitos se cometen en unidades del transporte público, como en el Mexibús.

Según estadísticas de la Procuraduría General de Justicia del Estado de México, los municipios donde se cometen más delitos en unidades de transporte público en el Estado de México son Ecatepec, Nezahualcóyotl, Los Reyes La Paz, Chimalhuacán, Tlalnepantla, Atizapán de Zaragoza, Naulcalpan e Iztapalapa.

Una encuesta realizada por Gabinete de Comunicación Estratégica (GCE) puso en la mesa del debate cuál es el medio de transporte público más malo, 54.3 por ciento de la gente contestó que los microbuses o colectivos son los peores en calles, avenidas y carreteras.

Ello muestra que las autoridades mexiquenses correspondientes no han podido componer el transporte en la entidad, por lo cual miles de unidades "chatarra y pirata" siguen circulando y prestando el servicio como Transporte Público de Pasajeros, unidades que se han convertido en un peligro latente tanto para los usuarios como para los mexiquenses.

Muchos micros y combis provienen de la Ciudad de México, unidades que han sido sancionadas y retiradas por la autoridad, pero en el Estado de México se les permite circular sin restricción alguna.

Muchas concesiones son propiedad de servidores públicos y ha quedado al descubierto el contubernio entre la Secretaría de la Movilidad del Estado del México y los propietarios de las unidades "chatarra y pirata", incluso hay unidades que prestan el servicio sin el seguro de vida del usuario y cuando tienen un accidente compran un seguro "expres" para evitar que el vehículo accidentado se quede en el corralón.



Transporte en Edomex es caro, viejo y contaminante

# HOY NO CIRCULA

**DOBLE.** LA COMISIÓN AMBIENTAL DE LA MEGALÓPOLIS ACTIVA LA FASE 1. ES "MUY MALA" LA CALIDAD DEL AIRE.

PÁG. 54



**SE QUEDAN EN CASA HOY LOS VEHÍCULOS**

7V8

1Y2



**ENTREVISTA CARLOS ROJO MACEDO**  
DIRECTOR GENERAL DE GRUPO FINANCIERO INTERACCIONES

MÉXICO AVANZA Y REPRESENTA UNA OPORTUNIDAD PARA BANCOS QUE OFRECEN FINANCIAMIENTO PARA ESTADOS Y MUNICIPIOS. PÁG. 13

# EL FINANCIERO

AÑO XXXV N°9580 • CIUDAD DE MÉXICO • MARTES 3 DE MAYO DE 2016 • \$10 M.N. • [elfinanciero.com.mx](http://elfinanciero.com.mx)

EN ALIANZA CON **Bloomberg**

## Mejora la confianza empresarial en abril

**Menor pesimismo. Sin embargo, se encuentra todavía en zona negativa**

Los empresarios en abril se sintieron más confiados de la situación económica presente y futura del país.

Tras tres meses consecutivos a la baja, el Indicador de Confianza Empresarial del INEGI para el sector manufacturero detuvo su caída. Se ubicó en 49 puntos en abril, cifra mayor en 1.53 puntos contra marzo, según series desestacionalizadas. Pero estuvo abajo de 50 puntos, que es la frontera con las expectativas positivas. El INEGI informó además que en abril los pedidos manufactureros subieron. Y los datos de la encuesta del sector privado de Banxico muestran que los analistas vieron mejores perspectivas. —T. Martínez— PÁG. 4—

### Empresarios más optimistas

► Variación mensual en puntos

El indicador de confianza entre los industriales de la manufactura registró su primer incremento luego de 3 meses de bajas.

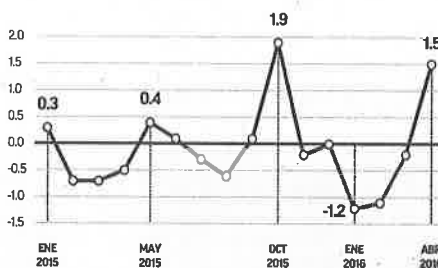

FUENTE: INEGI. SERIE DESESTACIONALIZADA

### DIFFIERE CON LA REGIÓN: IP

La confianza de los empresarios no es pareja en el país. Para Juan Pablo Castañón, presidente del CCE, ésta varía por regiones. Mientras que en el Bajío hay más certidumbre a la inversión por un crecimiento sostenible, en otras zonas, la inseguridad es un obstáculo, dijo a EL FINANCIERO Bloomberg.

### VENTAJA DEL PRI EN ZACATECAS

Si hoy fueran las elecciones para gobernador del estado, ¿por quién votaría usted? (% efectivo)



Alejandro Tello, PRI-PVEM-Panal

PÁG. 46 Y 47

38



David Monreal, Morena

27



Rafael Flores, PAN-PRD

19



Marco Antonio Flores, Encuentro Social

6



Magdalena Núñez Monreal, PT

5



Rogelio Soto, Independiente

3



Alma Rosa Ollivides, Independiente

1



Movimiento Ciudadano

1

### EVALUACIÓN DE GOBIERNO

En general, ¿usted aprueba o desaprueba el trabajo que Miguel Alonso Reyes está haciendo como gobernador del estado? (%)



### ENTRE 'CONVOCADOS' / PÁGS. 44 Y 45



**ARMA AMLO SU MITIN EN COYOACÁN CON ACARREADOS**

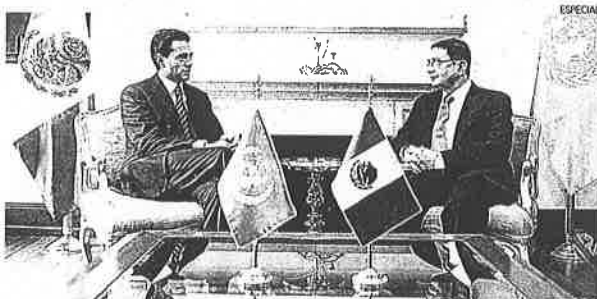

### MÉXICO, 9° EN TURISMO MUNDIAL

Taleb Rifai, secretario general de la OMT, aquí en reunión con el presidente Enrique Peña Nieto, dijo que México pasó del 10 al 9 en recepción de turistas internacionales con 32 millones. —PÁG. 22—

CINCO EMPRESAS FUERON INVESTIGADAS / PÁG. 21

### TAXIS DE AICM, EN LA MIRA DE COFECE POR MONOPOLIO

Cita a empresas por su probable responsabilidad en manipular la oferta o la demanda, dividirse el mercado y coludirse en licitaciones.

### Toma Ejército control del C4 en Guerrero

Esta semana, 414 elementos de la Sedena operarán las cámaras del C4, es decir del Centro de Coordinación, Comando, Comunicaciones y Cómputo, de la Secretaría de Seguridad Pública, en Guerrero. Miguel Ángel Osorio Chong, titular de Gobernación, en reunión con el gobernador de Guerrero, Héctor Astudillo, dijo que en breve iniciará el C5. —S. Guzmán— PÁG. 50—

### REFUERZOS

1 Arrancarán en breve acciones de rastreo y detención con C5.

2 Intensifican campaña para promover la denuncia ciudadana.

3 414 elementos de Fuerzas Armadas vigilan el C4.

4 400 empresarios piden apoyo a Segob.



**COMPETITIVIDAD. GUAJARDO SE REÚNE CON SIMILARES DE EU Y CANADÁ.**

PÁG. 12

ESCRIBEN

CARLOS MOTA ESCRITORIO DENEGOCIOS

JEANETTE LEYVA MONEDA EN ELAIRE

LUIS CARLOS UGALDE DEMOCRACIA EFICAZ

RAYMUNDO RIVA PALACIO ESTRUCTAMENTE PERSONAL

J. SÁNCHEZ SUSARREY LA VERDAD HISTÓRICA





# ¡QUÉ MIERDA!

GOLPEA A ACTRIZ QUE LE PIDIÓ ALZAR LAS HECES DE SU CAN 45

MARTES 3 DE MAYO DEL 2016. VALLE DE MÉXICO.

# metro

LA VOZ DE LA METRÓPOLI



Especial

# FUERA DE SERVICIO

PLOMEAN DE MUERTE  
A TAXISTA Y EL VEHÍCULO  
AVANZA HASTA CHOCAR  
CON UNA CAMIONETA,  
EN LA GUERRERO PÁG. 14

GASOLINA



Gerardo Olvera

HAY DOBLE  
NO CIRCULA

7Y8

1Y2

AUTOS Y MOTOS

# TIENE TULTEPEC SU MAMUT

4



# PURA COCHINADA

HOY, DOBLE NO CIRCULA POR AIRE CONTAMINADO. PÁGS. 8 Y 9

## TAXIS 2006

Inicia la sustitución de unidades pues ya no podrán dar servicio los vehículos con 10 años de antigüedad. PÁG. 11



# EL GRAFICO

EL PRIMER DIARIO DE LA MAÑANA

\$4

# ATAÚD DE LUJO

SE OPONE A ASALTO  
EN SU CAMIONETA  
BMW Y LE DISPARAN  
EN LA CARA, EN  
SANTA FE. PÁG. 6

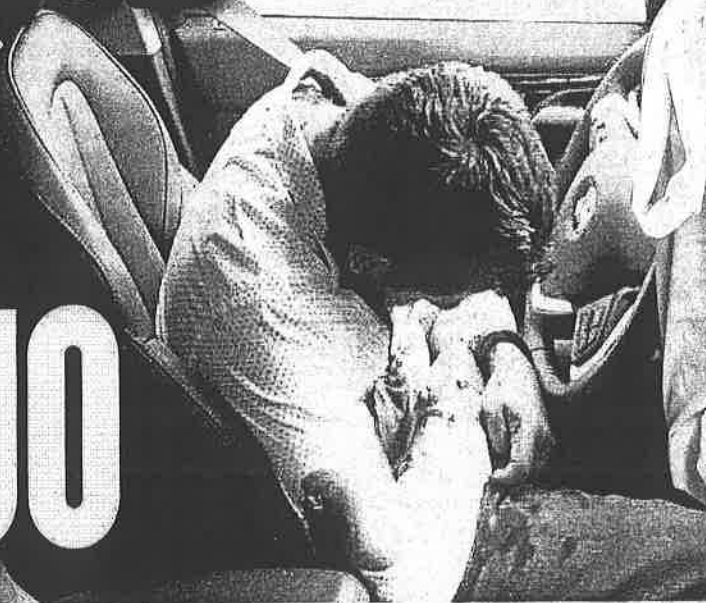

**Carmen**  
Te baja 'el cielo'  
PÁG. 23

CORTESIA OFEN



# APUÑALA A SU PRIMO

LO SOMETE CON AYUDA DE  
AMIGOS Y LO MATA. PÁG. 4



# Supera Trump a Hillary en encuestas por primera vez

Ver página 7

## OVACIONES

MARTES 3 DE MAYO DE 2016 | NUMERO 24108 AÑO LXIX

OVACIONES publica los resultados y las opiniones de los lectores

http://www.ovaciones.com

Registran 161 puntos en Benito Juárez

## Contingencia y No Circula doble, otra vez

Paran vehículos 7, 8, 1 y 2; motos y un sector de la industria

POR LILLIAN REYES RANGEL

Luego de que viniera reportándose durante los últimos días que la condición de la calidad del aire rondaba los índices de mala, la Comisión Ambiental de la Megalópolis (CAME) determinó establecer la Fase Uno de Contingencia Ambiental Atmosférica por Ozono en la Zona Metropolitana del Valle de México (ZMVM) al alcanzarse concentración máxima de 161 puntos en el Índice de Calidad del Aire (IQA), catalogada como Muy Mala, en la estación ubicada en la delegación Benito Juárez.

Por ello, este martes, sin importar el número de holograma deberán dejar de circular todos los vehículos con engomados rosa y verde y terminación de placas 7 y 8, y 1 y 2, respectivamente.

Además de los automóviles deberán sumarse las motocicletas con las terminaciones citadas y los vehículos que no les corresponda el color de engomado pero sí sean coincidentes la terminación de sus placas.



Las estaciones de servicio de gasolina que no tengan instalados y funcionando su sistema de recuperación de vapores deberán suspender actividades.

Comunicado de la CAME

En el caso de vehículos con placas federales se tomará el tercer dígito numérico para establecer la restricción de circulación.

De igual manera, la industria de competencia federal y local que se encuentre en la ZMVM

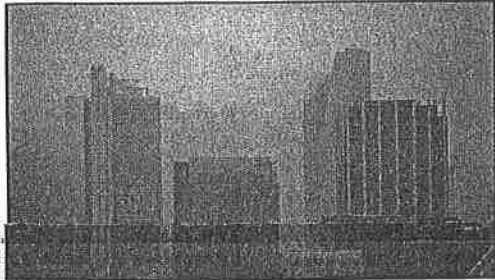

La CAME activó la Fase I de contingencia ambiental.

## Se evalúan nuevas medidas aún: MAM

POR LILLIAN REYES RANGEL

El jefe de Gobierno, Miguel Ángel Mancera Espinosa, señaló que la Comisión Ambiental de la Megalópolis (CAME) aún está evaluando las medidas y normas que se implementarán, tal y como se había adelantado en la última reunión que celebraron.

"Todavía no están, estamos trabajando. Nosotros, por nuestra parte estaremos haciendo anuncios también de varias acciones que está tomando la Ciudad de México. Y, bueno, yo se los estaré comentando", dijo.

El mandatario capitalino pre-

visó que algunas de las acciones que emprenderá su gobierno están orientadas a la reforestación, de igual manera, adelantó que el Comité Científico-Técnico de Vigilancia sobre la Contaminación Atmosférica de la Ciudad de México (CDMX) sesionará esta semana para seguir evaluando cuáles serán las siguientes medidas.

Mancera Espinosa también fue cuestionado con relación a un reporte de la Organización Mundial de la Salud (OMS) en el que se detalla que las enfermedades relacionadas con contaminación han ido aumentando.

Ver página 8

de los sectores cementero, farmacéutico, químico, hidrocarburos, generación de energía eléctrica, así como aquellas que utilicen solventes en sus procesos de manufactura deberán reducir entre el 30 y el 40 por ciento de sus emisiones a la atmósfera.

También las estaciones de servicio de gasolina que no tengan instalados y funcionando su sistema de recuperación de vapores deberán

suspender actividades.

Se recomendó a la población que entre las 13:00 y las 19:00 horas, niños, adultos mayores y personas con problemas respiratorios y cardiovasculares permanezcan en interiores, eviten actividades deportivas y recreativas al aire libre y finalmente, no fumar ni exponerse a humo de cigarro en espacios cerrados.

Ver página 8

## Pone INE candados a padrón

La Comisión del Registro Federal de Electores del INE aprobó nuevos lineamientos o candados que obligan a los partidos políticos a revisar in situ el padrón electoral, mientras que el listado nominal sólo contendrá nombre del ciudadano, sección y distrito.

Al reanudarse la sesión de esta instancia del Instituto Nacional Electoral (INE) celebrada el 25

de abril, sus integrantes determinaron que los partidos políticos tendrán acceso de forma permanente al padrón electoral únicamente a través del Centro de Consulta del Registro Federal de Electores.

Además, las listas nominales que se les entregan en febrero del año de la elección, para su revisión y observaciones, sólo contendrán el nom-

bre del ciudadano.

En tanto, el documento que se les entrega previo a una jornada electoral, sólo contendrá nombre del ciudadano, sección y distrito, y "ya no tendrán ni el domicilio ni la clave de elector", aclaró el presidente de la Comisión del Registro Federal de Electores (RFE), Enrique Andrade González.

Ver página 3

## REVISAN SEGURIDAD EN GUERRERO



ACAPULCO, Gro.- Miguel Ángel Osorio Chong, Salvador Cienfuegos Zepeda y Renato Sales Heredia. Reunión del gabinete de Seguridad del gobierno federal con el gobernador de Guerrero, Héctor Astudillo, luego del aumento de la violencia.

## Cienfuegos: militar que comete delito, lo paga

CUERNAVACA, Mor.- El titular de la Secretaría de la Defensa Nacional (Sedena), Salvador Cienfuegos Zepeda, afirmó que aquellos militares que se han alejado de los principios "han sido llamados a rendir cuentas ante la justicia".

Al encabezar el izamiento de bandera con motivo de los 204 años del Ropimiento del Sitio de Cuautla 1812-2016 en esta ciudad, el general puntualizó que "el legado y la trascendencia de los héroes de Cuautla, significa que nuestra nación es más fuerte que cualquiera de los problemas que la acechan".

Señaló que por lo anterior, los marinos, soldados y pilotos "aquí en Morelos, y en toda la geografía nacional, nos comprometemos a seguir velando por la seguridad y bienestar de cada uno de los mexicanos".

Por su parte, el gobernador del estado, Graco Ramírez, indicó que en la entidad hay un solo Ejército, una sola policía, el Mando Único. "A quien viole la ley, ésta le será aplicada", sentenció.

## Toma Ejército control del C-4 en Acapulco

ACAPULCO, Gro.- El secretario de Gobernación, Miguel Ángel Osorio Chong, anunció que el Centro de Control, Mando, Comunicaciones y Cómputo (C-4) será manejado por más de 400 elementos de la Secretaría de la Defensa Nacional.

El funcionario federal dio una conferencia de prensa, luego de reunirse en privado con empresarios, hoteleros y dirigentes de cámaras empresariales, y posteriormente sostuvo un encuentro con el Grupo Coordinación

Guerrero y el Gabinete de Seguridad Nacional. Osorio Chong comentó que el personal que maneja actualmente el C-4 será removido ya que este Centro de Control no ha dado confianza a todos los ciudadanos.

"El C-4 estará a cargo de la Secretaría de la Defensa Nacional con más de 400 elementos, porque es estratégico para enfrentar cualquier problema de inseguridad", expresó.

Ver página 6

Aclaró que en la entidad no hay guardias comunitarias ni autodefensas, "y quien lo diga, lo dice irresponsablemente porque está

ofendiendo a la sociedad morelense y está simplemente diciéndolo en un afán de notoriedad".

Ver página 6

## Es México noveno en turismo

POR PATRICIA RAMÍREZ

La Organización Mundial de Turismo informó al presidente Enrique Peña Nieto que de 2014 a 2015 México ascendió en captación de turistas y de divisas.

Y es que el presidente Enrique Peña Nieto recibió en la residencia oficial de Los Pinos, al secretario general de la Organización Mundial de Turismo (OMT), Taleb Rifai, quien le informó que México ascendió al noveno lugar en la clasificación de llegada de turistas internacionales al superar a Rusia en el indicador de la OMT.

Durante 2015, México registró un crecimiento anual de 9.3 por ciento en el arribo de turistas internacionales, lo que le permitió pasar del décimo al noveno lugar.

La Organización Mundial de Turismo señaló que en el Barómetro 2016 la Federación Rusa reportó una tasa de crecimiento del 6.2 por ciento, lo que representa 31 millones 699 mil visitantes, es decir, 446 mil llegadas menos que las observadas para México en 2015, con el ingreso de 32.1 millones de turistas internacionales.

Ver página 3

## CON NANCY PELOSI



Enrique Peña Nieto recibió en Los Pinos a congresistas de Estados Unidos. Nancy Pelosi, líder de los demócratas en la Cámara de Representantes, le acompaña.

Ver página 3

## VENTANA

Y los Chimecos, tráilers y camiones de basura, ¿cuándo?

### PGJDF

Identifican a decapitados de Tepitay Tlalpan

Página 6

### CASO CHAPO

Kate tendrá que presentarse en la PGR

Página 9

### POR EL PARO

Llama Nuño Mayer a dialogar a los estudiantes del IPN

Página 5

## OPINIÓN

### DÍA HABIL

Alberto Montoya Página 2





Foto Especial  
**JOAQUÍN LÓPEZ-DÓRIGA**, en la cabina de Radio Fórmula.

## CUMPLE 22 AÑOS COMO EL REFERENTE DE LA RADIO MEXICANA

» El comunicador Joaquín López-Dóriga inició el 3 de mayo de 1994 la transmisión de su noticiario en Radio Fórmula; ha entrevistado a jefes de Estado y de gobierno de todo el mundo, poetas, artistas y escritores de talla internacional **pág. 8**



**Joaquín López-Dóriga** | Periodista

No me levanto a correr ni juego tenis, ni golf, no me gusta la jardinería, ni la cocina, ni la mecánica, ni la numismática, ni la filatelia. Yo me dedico a reportear, me duermo y despierto pensando en ello

# La Razón

DE MÉXICO

www.razon.com.mx

MARTES 3 de mayo de 2016 • Nueva época • Año 7 Número 2156

PRECIO » \$7.00

DOMINGO. MARCHAN POR LA REVOLUCIÓN



## VANA A TODO

» Cientos de miles de cubanos se dejan acarrear a las conmemoraciones que organiza el régimen, como la del Día del Trabajo...

...y también se desbordan de manera espontánea, como ocurrió, ayer, para recibir al barco Adornia, de EU, el primero que llega a la Isla desde 1959 **pág. 16**

LUNES. RECIBEN CRUCERO DE MIAMI



LO DECIDIÓ UN FUNCIONARIO DE TERCER NIVEL

# No fue un error, sí hubo una orden para tirar la capilla

Por A. Hernández y J. C. Fonseca

EL SUBDIRECTOR de Verificación y Reglamentos de Tlalpan emitió la instrucción para "recuperar" el terreno; envió a policías y elementos de Protección Civil para evitar "broncas" **págs. 12 y 13**

## PERO SHEINBAUM ECHA AL RESPONSABLE

» LA DELEGADA de Tlalpan asegura que despidió al responsable de llevar a cabo la demolición; "es totalmente irregular que se haya efectuado una cosa así", señala **pág. 13**

El documento con la indicación

Se trata de un acta circunstanciada a la que tuvo acceso *La Razón* y que detalla los hechos de demolición del templo.



1 El escrito viene de la Dirección Jurídica de Tlalpan.

2 El reporte tiene la misma fecha que el día en que demolieron la capilla del Señor de los Trabajos.

3 Señala que la indicación es la recuperación del predio donde se ubicaba el recinto.

México desplaza a Rusia y sube al lugar 9 en top ten de turismo

Visitaron nuestro país más de 32 millones en 2015, informa la Organización Mundial de Turismo; en los primeros dos meses de 2016 el sector creció casi 11 por ciento. **pág. 20**



EL PRESIDENTE EPN (c.) saluda al secretario de la OMT, Taleb Rifai, ayer.

Por contingencia se activa doble No Circula

HOY NO CIRCULAN

TER-7 Y 8

TER-1 Y 2

Tampoco MOTOS con placas con terminaciones 1, 2, 7 y 8

MAÑANA

TER-3 Y 4

# CAPITAL

## MÉXICO

# Regresa doble Hoy No Circula

### REDACCIÓN

La Comisión Ambiental de la Megalópolis (Came) activó la Fase 1 de Contingencia Ambiental por ozono, por lo que hoy aplica el doble Hoy No Circula, para automóviles con engomado verde y rosa, así como motocicletas con terminación de placas 1, 2, 7 y 8.

Martín Alberto Gutiérrez Lacayo, coordinador Ejecutivo de la Came, en entrevista con Raymundo Riva Palacio, explicó: "Vivimos en una zona muy frágil desde el punto de vista atmosférico, por lo que también descansan las motos".

DIARIO DF 28

### OPINIÓN CIUDADANA

¿Qué tanto cree que el programa Hoy No Circula ayuda a disminuir la contaminación ambiental generada por los automóviles: mucho, poco o nada?

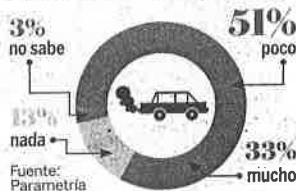

**ALREDEDOR DE 2 MILLONES DE VEHÍCULOS DEJARÁN DE TRANSITAR POR LA MEDIDA; TRANSPORTE PÚBLICO CARGARÁ CON LA DEMANDA**

### MARTES NO CIRCULAN:

Vehículos con engomado color rosa y terminación de placa 7 y 8

Automóviles con engomado verde y terminación de placa 1 y 2

Motocicletas con terminaciones 1, 2, 7 y 8



### NUÑO ACEPTA EL DIÁLOGO EN IPN

A 18 días de paro en las vocacionales del IPN, Aurelio Nuño abre la oportunidad de tener un encuentro directo con la comunidad politécnica

RUMBO 26

**2.4%**  
ESTIMACIÓN DE  
CRECIMIENTO  
para México en  
2016; por tercera vez  
consecutiva redujeron  
la proyección  
ECONOMÍAS 03

### BOSTEZOS EN EL LEGISLATIVO

Para los niños, la tarea de los funcionarios públicos y de los diputados federales es dormir

RUMBO 25

## Fuerzas Armadas vigilarán Guerrero desde el C4

Luego de los ataques violentos que se han vivido en varias zonas de Guerrero, en especial en Acapulco, el Gobierno Federal anunció nuevas acciones para reforzar la seguridad. Al reunirse con empresarios en

el puerto de Acapulco, el secretario de Gobernación, Miguel Ángel Osorio Chong, anunció que la próxima semana el Ejército Mexicano manejará las cámaras del Centro de Coordinación, Comando, Comunicacio-

nes y Cómputo, conocido como C4. Acompañado por los integrantes del Gabinete de Seguridad, Osorio Chong adelantó que se construirá un nuevo centro, el C5, el cual integrará con mayor tecnología.

A través de su cuenta de twitter (@HectorAstudillo), el gobernador de Guerrero, Héctor Astudillo, anunció las acciones que pondrá en marcha al Gobierno Federal. (N. Gutiérrez)

RUMBO 22

CARLOS RAMÍREZ  
Indicador Político 05

CARLOS ALBERTO MARTÍNEZ 03  
ANTONIO NAVALÓN 06  
JAVIER GARCÍA 20

7 503006 431234

# MALUMA Y J-BALVIN LIDERAN NOMINACIONES DE MTV MIAW

LA CONTIENDA INCLUYE A LEÓN LÁRREGUI, JUANPA ZURITA, MARIO BAUTISTA, DIPLO, YUYA, CD9, ARIANA GRANDE Y SNAPCHAT, ENTRE OTROS

PÁGINA 15

www.

# publimetr

CIUDAD DE MÉXICO Martes 03 de mayo de 2016

f t i n /publimetroMX

.com.mx

Hoy no circulan

7 y 8

1 y 2

## 160 mil empleos, en riesgo por *Hoy no circula*

**Consecuencias.** El comercio de la capital pierde 33 millones de pesos diarios por el *Hoy no circula* reforzado, cifra que durante abril representó un gasto adicional de 767 mil millones de pesos en fletes especiales **Contingencia.** Este martes todos los vehículos, incluidos los de transporte de carga con placa federal y local, con engomado rosa o terminación de placa 7 y 8, así como vehículos con engomado verde o terminación de placa 1 y 2 deberán suspender su circulación

PÁGINAS 02 Y 04



Leicester consuma  
**MILAGRO**  
en la Liga inglesa

PÁGINA 18

El equipo de Ranieri se coronó, desde el sofá, gracias al empate 2-2 del Tottenham ante Chelsea y culminó una de las mayores gestas de la historia del fútbol en los 132 años de existencia del club. / AP

### EU permite a UNAM expedir visas a Texas

La máxima casa de estudios ya cuenta con el aval del Departamento de Seguridad de EU para que otorgue autorizaciones de viaje y estancia a estudiantes con destino a San Antonio, Texas. PÁGINA 04

### Ejército toma control de C4 en Guerrero

Para garantizar la seguridad en el estado, el Gobierno federal y el estatal acordaron la llegada de alrededor de 500 efectivos federales a Chilpancingo. PÁGINA 04





**Activan Fase 1 de Contingencia;  
en la BJ se alcanzaron los 161  
puntos de ozono**



INCLUYE MOTOCICLETAS

# DIARIO DE MÉXICO

**MARTES**  
3 DE MAYO DE 2016  
AÑO 67  
NÚM. 17109  
MÉXICO, D.F.  
\$5.00

MI CIUDAD / 6

**Hay prácticas  
monopólicas  
en los taxis  
del aeropuerto:  
Cofece**

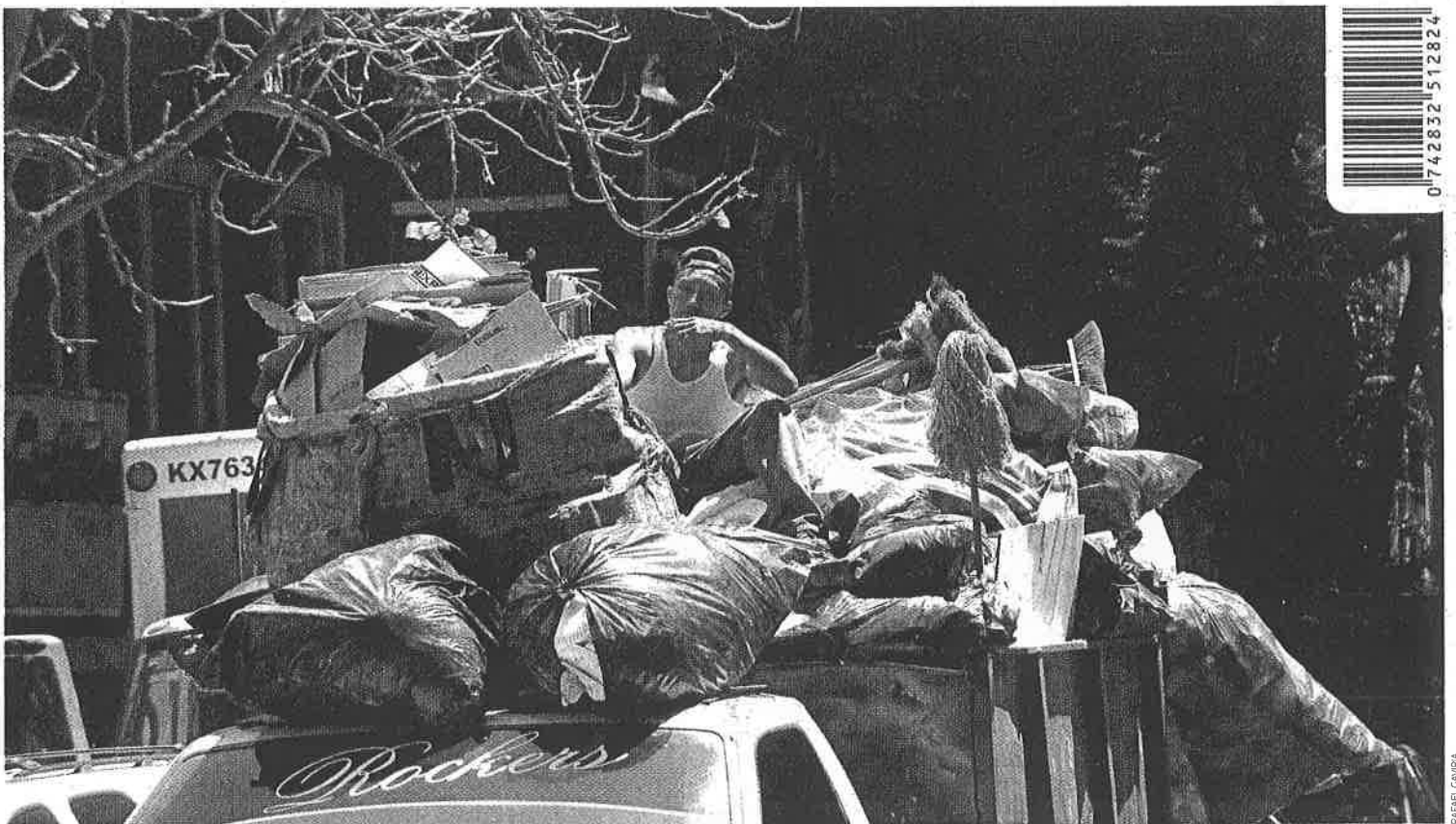

RAFAEL CAURA

## Alertan intento de *madruguet* del PRD en Norma 26

⊕ Suma Urbana advierte sobre la pretensión del PRD de sustituir la Norma 26 que regulaba la vivienda social por una Ley de Vivienda para justificar ilegalidades inmobiliarias.

⊕ Margarita Martínez Fischer dijo que no permitirán que esa norma se apruebe en este extraordinario, a pesar de la propuesta del PRD de subirla a discusión el jueves. **MI CIUDAD / 4**

### VECINOS NO SABÍAN SIN SEPARAR RESIDUOS

A pesar de que la delegación Cuauhtémoc lleva casi un mes anunciando el inicio de su programa de separación de basura, ayer que inició, muchos vecinos no estaban informados. Los camiones de basura recogieron todo tipo de residuos para no dejarlos tirados en las calles. **MI CIUDAD / 8**

## DEJAN EL C4 DE ACAPULCO A SEDENA

Más de 400 elementos del Ejército estarán a cargo del sistema de videovigilancia del puerto para reforzar la seguridad **NACIÓN P. 10**



A KATE LA PUEDEN PRESENTAR, NO DETENER **NACIÓN P. 5**

Con 168 puntos Imeca decretan doble Hoy No Circula

# CDMX recae en la contingencia F-1 por ozono

### DOBLE HOY NO CIRCULA



PLACA TERMINACIÓN 7 Y 8



PLACA TERMINACIÓN 1 Y 2

MOTOCICLETAS



TERMINACIÓN 1, 2, 7 Y 8

La Comisión Ambiental de la Megalópolis activó las medidas en las 16 delegaciones y en 18 municipios del Estado de México; es la segunda vez que se implementa en menos de un mes **NACIÓN P. 9**

# 24 HORAS

EL DIARIO SIN LÍMITES

EL PLEBEYO SE VUELVE MONARCA **DXT P. 21**



CRÓNICAS MARTHIANAS  
BUSCA LOS MARTES LA COLUMNA DE  
**MARTHA FIGUEROA**  
**VIDA+ P. 17**

### LEY LABORAL

## APRUEBAN LICENCIA DE TRES DÍAS POR LUTO

Será cubierta por el patrón, según los cambios de los diputados a la Ley Federal del Trabajo, al terminar el período ordinario **NACIÓN P. 6**



**El Adonia llega a Cuba.** Después de casi 40 años, un crucero con la bandera de EU volvió a la isla; zarpó el domingo de Miami y arribó este lunes a La Habana con 704 pasajeros, entre ellos una docena de cubano-estadunidenses. Decenas de personas salieron a celebrar el acontecimiento / REDACCIÓN

### RELACIÓN BILATERAL

## EPN RECIBE A CONGRESISTAS DE EU EN LOS PINOS

También se reunió con el presidente de la OMT y recibió felicitaciones por su ley de justicia laboral de la OIT **NACIÓN P. 8**



HOY  
ESCRIBEN



LA UNAM ANDA COMO PAVORREAL: ES LA INSTITUCIÓN DE EDUCACIÓN SUPERIOR MÁS CONSULTADA POR INTERNET POR MARTHA ANAYA **P. 6**

JOSÉ UREÑA

JESÚS H. MUÑOZ

P. 8

P. 10

ENRIQUE CAMPOS

MARTHA FIGUEROA

P. 15

P. 17

ANA M. ALVARADO

ALBERTO LATI

P. 18

P. 23



**PEDRO KUMAMOTO**  
DESDE LA GRIETA

Tres ideas para 2018  
P. 04



**GUILLERMO OSORNO**  
LA NUEVA ESPECIE URBANA

Indigestión externa  
P. 04

# más más

MARTES 3 DE MAYO DE 2016

AÑO 06, NÚMERO 1836

MASPORMAS.COM

## CICLOVÍAS, PISTA DE OBSTÁCULOS

EN AMPLIOS TRAMOS, LA PINTURA QUE LAS DISTINGUÍA CASI HA DESAPARECIDO, O ES COMÚN ENCONTRAR BACHES E INVASIÓN DE AUTOS Y VENDEDORES. 06-07

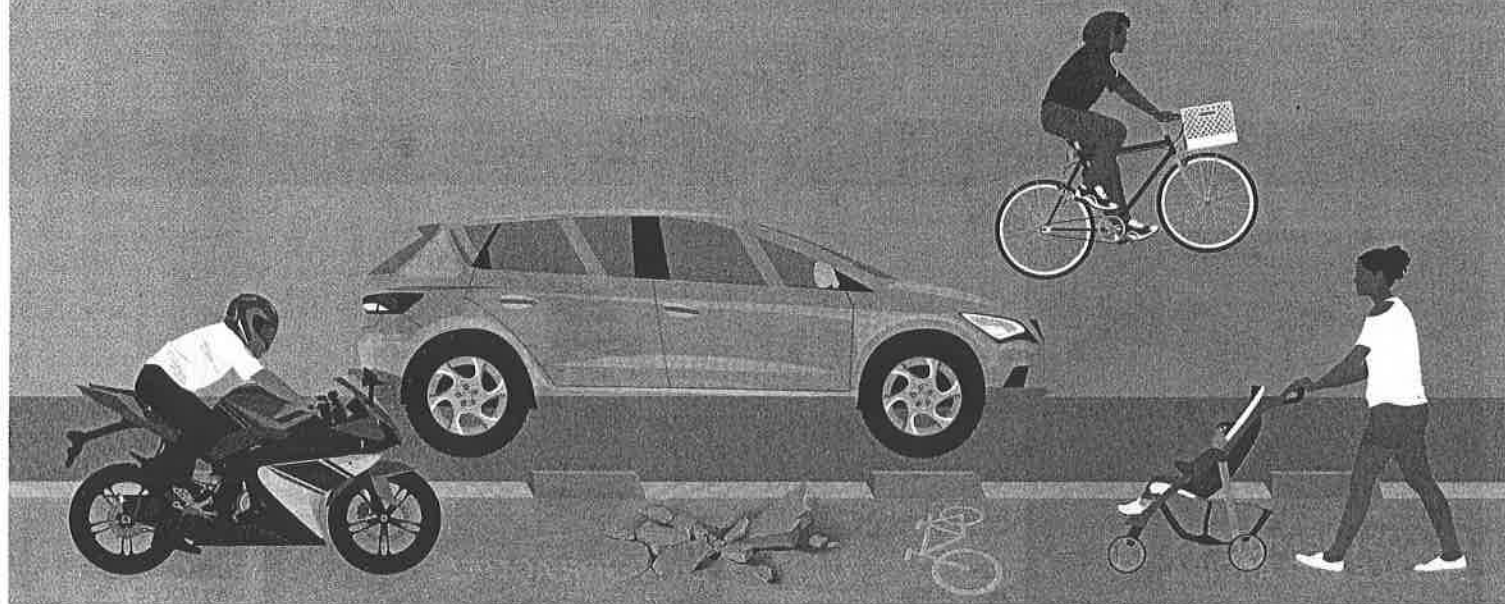

ARTE: PAULINA MENDOZA



LA NUEVA GENERACIÓN DE  
**CHEVROLET MALIBU®**

CONDUCE LA EXCELENCIA

CHEVROLET





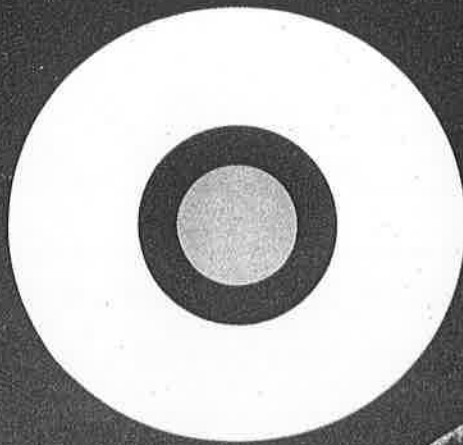

## REPORTERÍA **Indigo** CINCO DÍAS

EDICIÓN MEXICO  
No. 987: MARTES 3 DE DICIEMBRE  
reporteindigo.com

### NACIONAL

## Transparencia en partes

Sólo 28 de los 77 candidatos que disputan en 12 estados la gubernatura han cumplido con su declaración 3de3

18

### INDIGONOMICS

## Cae gigante petrolero

La crisis de los precios petroleros obligó a Halliburton y Baker Hughes a deshacer el acuerdo de fusión de 28 mil millones de dólares que crearía la empresa de servicios energéticos más grande del mundo

26

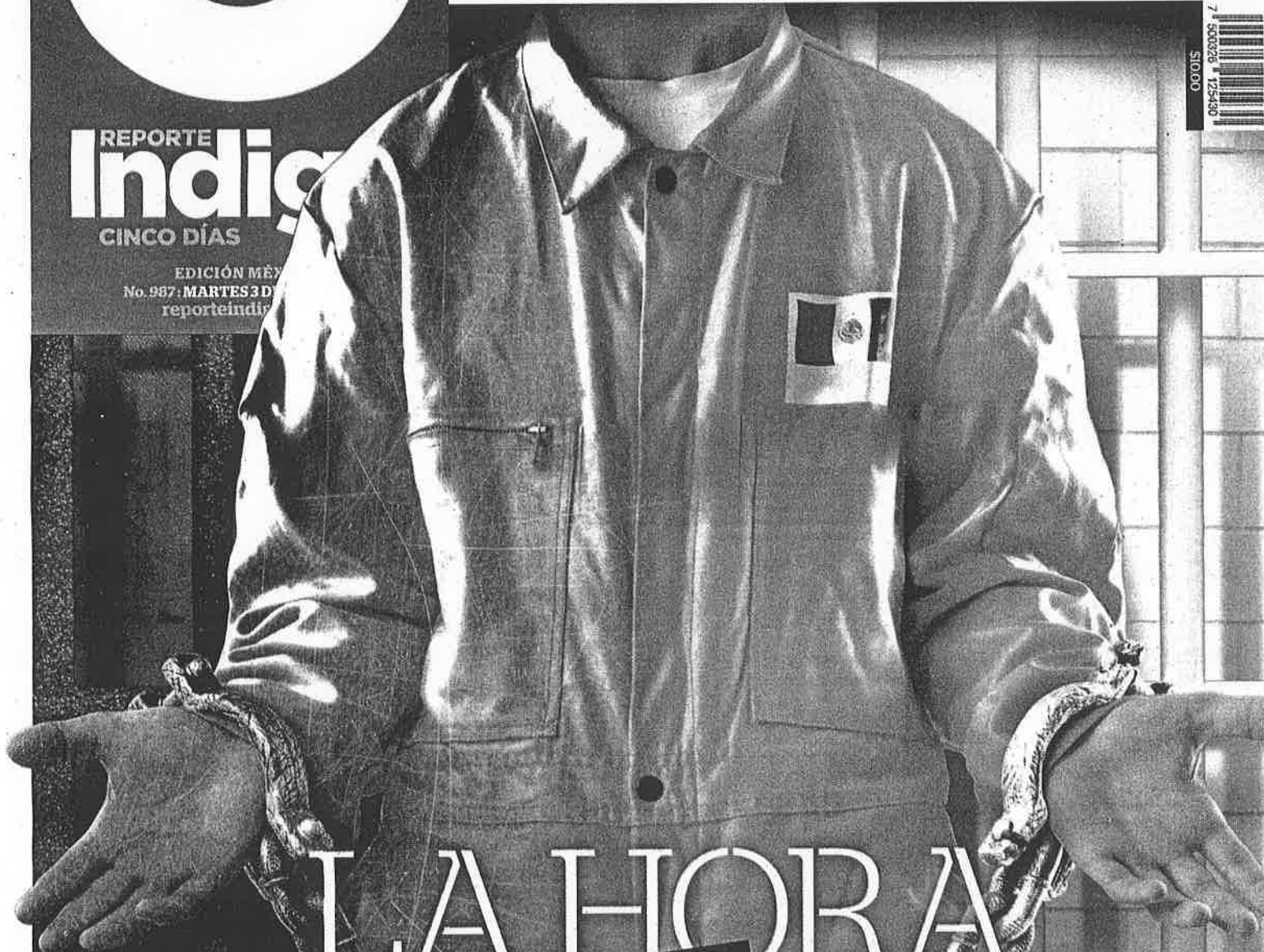

# LA HORA DE LOS PRESOS

La nueva Ley de Ejecución Penal aprobada en el Senado de la República prioriza la reinserción de los encarcelados y el respeto a sus derechos. Con esta nueva ley aunada al nuevo sistema penal acusatorio, se prevé una salida masiva de infractores de delitos menores

12



**AMARRE HISTÓRICO EN LA HABANA.** El *Adonia* se convirtió ayer en el primer crucero que arriba a Cuba procedente de EE UU en más de medio siglo. El histórico viaje de Miami a La Habana, donde atracó sobre las tres de la tarde, supone uno de los avances más nítidos de la normalización de relaciones entre ambos países. En la imagen, un grupo de cubanos saluda la llegada del barco. / ADALBERTO ROQUE (AFP) **PÁGINA 5**

## México se prepara para las primeras gasolineras privadas

SONIA CORONA, México  
Gulf México será la primera compañía privada que instalará gasolineras en México dentro del plan de liberalización energética puesto en marcha en el país desde 2013. Su director, Sergio de la Vega, anuncia que las primeras estaciones de servicio estarán abiertas este verano y que buscan instalar 2.000 en los próximos dos años. "No vamos a por todo; vamos por el 17% del mercado y nos hemos puesto un límite del 25%", afirma. **PÁGINA 37**

## Trump agita el fantasma del proteccionismo

El magnate convierte el traslado de una fábrica de Indiana a México en su arma preferida de la campaña

MARC BASSETS / PABLO FERRI  
Indianápolis / Monterrey  
El éxito de Donald Trump excitando los prejuicios de su electorado no se limita a su discurso contra los inmigrantes indocumentados. También carga contra el libre comercio como razón del declive de Estados Unidos y se envuelve en la bandera del proteccionismo para seducir a millones de blancos de clase trabajado-

ra. El caso de la empresa Carrier, que ha anunciado que trasladará la producción de aparatos de aire acondicionado de Indianápolis a Monterrey (México), se ha convertido en su arma preferida en mítines y debates para argumentar contra la globalización como causa de los males de la economía estadounidense.

Trump propone construir dos muros: uno de cemento en la

frontera con México, y otro de aranceles para evitar la entrada de productos extranjeros. ha prometido castigar a Carrier con un arancel del 35% para los aparatos que fabrique en México en el futuro. La empresa paga actualmente a sus trabajadores 22 dólares por hora, casi siete veces más que lo que cobrarán los mexicanos que emplee en su nueva fábrica de Monterrey. **PÁGINAS 4 Y 5**

63 periodistas murieron en 2015 por su profesión, según Reporteros sin Fronteras

## Libertad de prensa: bajo la amenaza constante

Se llama Wang Jin y es china; está en la cárcel. Se llama Raif Badawi y es saudí; está en la cárcel. Se llama Mahmud Abu Zeit, más conocido como Shawkan, y es egipcio; está en la cárcel. Los tres son periodistas. Hoy, en el Día Mundial de la Libertad de Prensa, se recuerdan estos y muchos otros casos y las amenazas contra el derecho a una información in-

dependiente, plural y transparente. Y se denuncian las persecuciones y el acoso que sufren los informadores, que en algunos países se ven atrapados entre la ofensiva letal del terrorismo y las limitaciones impuestas para combatirlo. Al menos 63 periodistas fueron asesinados por ejercer su oficio en el último año. **PÁGINAS 12 Y 13**

EDITORIAL EN LA PÁGINA 14

## PLANETA FUTURO

Otra información, otra mirada al mundo; desde el terreno, desde el punto de vista de los más desfavorecidos.



planetafuturo.elpais.com

## Máxima tensión en Maracaibo por los cortes de luz

Protestas y saqueos en la capital petrolera de Venezuela

MAOLIS CASTRO, Maracaibo  
Los constantes cortes de luz en Maracaibo, capital de Zulia, el principal Estado petrolero de Venezuela, han derivado en protestas populares, saqueos y cierres de negocios, suspensión de clases en los colegios y calles tomadas por el Ejército. La sequía y la pésima gestión energética del Gobierno del presidente Nicolás Maduro han llevado a los vecinos a tener que iluminarse con velas, cocinar con leña o conservar la carne en hielo. "Maduro nos ha devuelto a la prehistoria", dice con humor Cristina Oyaga, abuela de dos niños. **PÁGINA 7**

## Un juez de Brasil bloquea WhatsApp durante tres días

GIL ALESI, São Paulo  
Un juez brasileño ordenó ayer bloquear la aplicación de mensajes WhatsApp durante 72 horas en todo el país. La medida responde a la negativa de la empresa a revelar informaciones de usuarios relacionadas con investigaciones sobre narcotráfico. El mismo juez ya ordenó en marzo la detención del vicepresidente de Facebook en América Latina, el argentino Diego Jorge Dzodan, por idéntico motivo. **PÁGINA 9**

## ADÉMÁS

## Europa admite serias trabas en el tratado con Estados Unidos

Los problemas de las empresas de la UE para acceder a las licitaciones públicas en EE UU bloquean el acuerdo comercial. **P3**



Un empresario australiano dice ser padre del bitcoin **P35**

El Atlético se blinda ante el infierno de Múnich **P29**

» Titular de Azcapotzalco amenaza a trabajadores por hacer reunión #LA CAPITAL P. 4



# Por veneno en aire, doble No Circula

Activan contingencia por segunda vez a menos de un mes de endurecer el plan para disminuir la contaminación #LA CAPITAL P. 7

» LOS MADRUGADORES A LOS PINOS

OSORIO CHONG: LE PIDEN RESULTADOS, NO BUENA VOLUNTAD // 8

PRECIO  
\$4



ESCANEA EL CÓDIGO  
y disfruta la mejor información  
diariobasta.com

DÓLAR: 17.55 PESOS

PETRÓLEO: 36.84 DLS

RAQUEL BIGORRA: NO TE  
PIERDAS CARA A CARA // 26

# BASTA!

ACTRIZ ALEMANA

# DESPRECIA A CRISTIAN

Natalie Ackermann le rompió el corazón al cantante  
mexicano al decirle no a un noviazgo, por loco #FORO P. 20

DESDE EL  
AVERNO

Daniel Bisogno

Qué temblor

Kuno Becker  
construye terremoto  
// 23



ALFREDO ADAME

Debe pagar  
\$500 mil

#FORO P. 22



SYLVIA PASQUEL

Vía internet,  
liga galanes

#FORO P. 29





HOY NO CIRCULA 7-8 F2

HOLOGRAMAS 00, 0, 1 Y 2  
MOTOCICLETAS: 7-8-1 Y 2

CLASIFICADOS ¡ANÚNCIATE GRATIS!

TELÉFONOS 6363-0145 / 6363-9103 WHATSAPP 55 3565-6857

EL CONGRESO DEL ESTADO DE MÉXICO

# VIOLA ORDEN DE LA CORTE

Los diputados no cumplen desde hace más de un año la instrucción de la SCJN para permitir los matrimonios gay #ESPECIAL P. 38

EIZA GONZÁLEZ

Impone  
moda

#FORO P. 27



CAMPEÓN DE LA PREMIER LEAGUE

Leicester City, una  
auténtica *Cenicienta*...

#FUT&MÁS P. 10

MEMO OCHOA, CONSIDERADO

Revelan prelista  
de Copa América

#FUT&MÁS  
P. 12



Le dolió que su ex anduviera  
con otro, y la mató

CÓDIGO  
ROJO  
P. 17

Clavan punta en el ojo a  
presunto extorsionador