



PRIMERAS PLANAS

Para su consulta vía Internet ingresa a la página
www.asambleadf.gob.mx



UNIVERSO DEPORTIVO

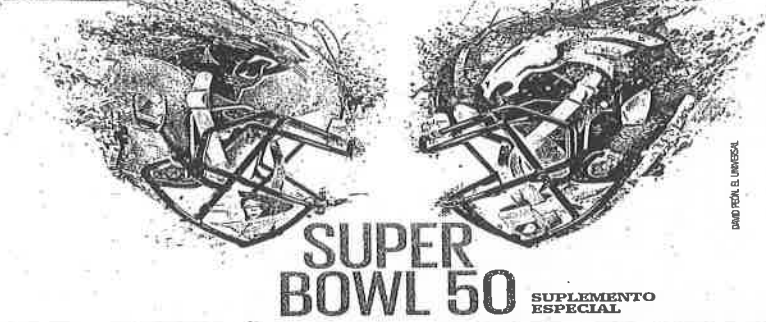

SUPER BOWL 50

SUPLEMENTO ESPECIAL



LOS DESAFÍOS DE LA CONSTITUCIÓN

Análisis sobre su vigencia, a 99 años de su promulgación.

OPINIÓN

AVIÓN CARO PERO SEGURO



A17



HOLLYWOOD LES PAGA MAL

Sólo ciertos actores y actrices afroamericanos figuran en la lista de los mejor remunerados. E1

Vigilan cuentas bancarias de 2 mil funcionarios

- Movimientos, bajo lupa permanente de Hacienda
- Pese a revisión, no reporta a los sancionados

ALBERTO MORALES
—alberto.morales@eluniversal.com.mx

La Secretaría de Hacienda y Crédito Público (SHCP), a través de la Unidad de Inteligencia Financiera (UIF), mantiene en permanente vigilancia los movimientos financieros de dos mil personas políticamente expuestas, como el Presidente de la República, diputados, senadores, ministros de la Suprema Corte de Justicia de la Nación y otros altos funcionarios.

Aunque todas sus transacciones están bajo la lupa, la SHCP no tiene datos disponibles sobre quienes han sido denunciados o sancionados.

En 2014, a la UIF le reportaron 6.6 millones operaciones "relevantes", 113 mil 925 "Inusuales" y 174 clasifica-

98 MIL

OPERACIONES "INUSUALES" registró Hacienda durante 2015.

das como "preocupantes". Ese año sólo presentó 87 denuncias ante la Procuraduría General de la República y en ninguna especificó si correspondía a alguien políticamente expuesto.

De enero a septiembre de 2015 las operaciones "Inusuales" bajaron a 98 mil, las "relevantes" a 4.7 millones y las "preocupantes" se mantuvieron

igual que en 2014. El número de denuncias fue de 72.

Guillermo Cejudo, académico del Centro de Investigación y Docencia Económicas, considera que esta unidad de vigilancia sería más efectiva si se conocieran los casos en los que la autoridad sancionó irregularidades, pero reconoce que es positiva porque no sólo detecta situaciones anómalas, también "disuade" a los servidores públicos al saben que Hacienda tiene los instrumentos para detectar operaciones sospechosas.

Desde 2013, Elba Esther Gordillo, ex líder del SNTE, es investigada por uso de recursos de procedencia ilícita y en su momento se informó que la UIF colaboraba en la indagatoria.

NACIÓN A6

DOSSIER INTERNACIONAL



Policías franceses patrullan calles de París. El 26 de febrero expira el dispositivo de emergencia que se implementó luego de ataques terroristas.

Francia: ¿Igualdad y fraternidad sin libertad?

Tras los atentados del pasado 13 de noviembre que dejaron 130 muertos en París, el gobierno galo impuso un estado de emergencia que busca ampliar para enfrentar la amenaza extremista que, sostiene, no ha terminado. El desafío genera una tensión permanente entre la seguridad y las libertades de los ciudadanos.

MUNDO A20 y A21

Alertas de EU pegan sólo a algunos estados

- Crece turismo en el país, pese a que ciertos destinos, como Acapulco, tienen pocas visitas al estar catalogados como inseguros

DANIELA GUAZO
—peridotismedios@eluniversal.com.mx

Las alertas que gobiernos extranjeros difunden para advertir a sus ciudadanos del peligro de viajar a México, sólo afectan parcialmente el país, pues Cancún, Puerto Vallarta o Cabo San Lucas reciben más turistas cada año.

Estados Unidos ha renovado 18 veces su alerta de viaje para México en menos de seis años. Datos de la Secretaría de Turismo indican que en 2006 —cuando se emprendió la lucha contra el crimen organizado— estuvieron en el país 12.6 millones de extranjeros y en 2014 la cifra subió a 16 millones.

La situación plantea muy diferente para sitios como Acapulco, en Guerrero, o Playas de Rosarito, en Baja California. El puerto guerrerense y la costa de Tijuana se ubican en dos ciudades que están en la lista de las más violentas a nivel mundial, mientras que la población veracruzana está viviendo un período de inseguridad. Estos factores repercuten en la imagen que el turismo internacional tiene de estos lugares.

NACIÓN A10



El luchador Solar posa con un mensaje para el papa Francisco con motivo de su visita a México.

¿Qué le dirías a Francisco?

Ante la próxima visita del Papa, DOMINGO compila una serie de mensajes dedicados al Pontífice. Entre estas voces está la del chef a cargo de sus alimentos, la del piloto que lo trasladará durante su estancia y la de los trabajadores que reparan la Basílica.

REVISTA DOMINGO, SÓLO SUSCRIPTORES

RENTAN AZOTEAS PARA VER AL PAPA

● Desde 100 pesos por un rato hasta mil 500 la noche es lo que cobran quienes viven cerca de la Nunciatura. A8

ARRANCA LIMPIEZA EN CDMX

● Aunque embellecen la ruta que recorrerá Francisco, tramos aún tienen basura y presencia de indigentes. C1



"El Papa es muy hábil, muy astuto. Lo que está pidiendo es que seamos mucho más humanos"

RAÚL VERA
Obispo de Saltillo

ESTADOS A15

Médicos pasantes, blanco del crimen

- Violaciones, "levantones" y robos, entre las 84 denuncias registradas en ocho años

ANDRÉS M. ESTRADA
—peridotismoinvestigaciones@eluniversal.com.mx

Existen 84 denuncias documentadas en al menos 21 entidades desde 2007 y 2015 por la Secretaría de Salud y el Instituto Politécnico Nacional de las agresiones y amenazas que reciben los médicos pasantes, algunas de las cuales provienen del crimen organizado. Una lista a la que se añade el asesinato de cinco estudiantes en servicio.

Ricardo León Bórquez, presidente de la Asociación Mexicana de Facultades y Escuelas de Medicina (AMFEM), advierte que se registran alrededor de 10 amenazas por mes en los últimos cinco años, pero por temor a represalia algunas no se reportan. Autoridades de la Secretaría de Salud registran 34 denuncias de amenazas y agresiones contra estudiantes de 12 instituciones públicas y privadas, entre éstas, la Universidad Nacional Autónoma de México.

Los incidentes son diversos: van desde las amenazas de pobladores y pacientes, violaciones, robos y ataques a los centros de salud, hasta casos en que los delincuentes los "levantan" para que atiendan a algún compañero herido.

NACIÓN A11

El Universal
Año 95
Número 35,884
CDMX 128 páginas



9 771870 156012

OPINIÓN

NACIÓN	Emilio Lozama	A17
Ricardo Alemán	Emiliana Vegas	A17
Katla D'Artigues	MUNDO	
Sara Seifovich	Alberto Peláez	A19
Felipe Leal	Carlos Pérez	A21
Mónica Lavín	UNIVERSO DEPORTIVO	
Arnoldo Kraus	Javier Vargas	D42



Jean Meyer

"Nuestro sistema de explotación sin mesura de los recursos de la naturaleza, de nuestra Tierra, es el responsable del desastre global. El planeta, con o sin calentamiento global, ha rebasado sus límites". OPINIÓN A16

EL TIEMPO

	MAÑ	NOCH	Soleado
CDMX	23	7	Nublado
Guadalajara	24	11	Nublado
Monterrey	23	11	Nublado



Edición José Ruiz
Coeditora Karina Álvarez
metropoli@eluniversal.com.mx
Teléfono: 55 53 51 52 53
eluniversal.com.mx/ciudad
@univ_MetroPol
El Universal Metrópoli

METRÓPOLI

LA CIUDAD DE 1928 DESDE LAS ALTURAS
C4



A LA DEFENSA DE PREDIO EN CHAPULTEPEC
C2



SE JUGÓ LA VIDA EN LA POLVORILLA
C5

Partidos quieren aportar en Constitución

● Militantes del PAN, PRD y MC hacen el Centro de Estudios CDMX
● Organismos alistan métodos internos para definir a sus candidatos

CONSTITUCIÓN DE LA CDMX

JOHANA ROBLES

—johana.robles@eluniversal.com.mx

Sin dejar sus partidos, militantes del PRD, PAN, Movimiento Ciudadano y Encuentro Social, académicos y organizaciones ciudadanas, agrupados en el Centro de Estudios de la Ciudad de México, buscarán incidir en la creación de la Constitución Política de la Ciudad de México.

De hecho, dos de sus participantes, los diputados federales del PAN, Jorge Triana, y del PRD, Cristina Gaytán, están buscando pertenecer al grupo de legisladores federales que serán designados diputados de la Asamblea Constituyente, confirmó el panista.

Triana precisó que buscan tener un espacio para impulsar temas en común y ahora, con la coyuntura de la reforma política de la CDMX, participar en la creación de la Constitución con apoyo de la academia. Entre los temas están una planeación de la Ciudad de México con visión metropolitana, mejorar mecanismos contra la corrupción, atención al campo y seguridad.

Crearán grupos de trabajo y buscarán un contacto con el grupo redactor del proyecto de la Constitución Política de la Ciudad de México que ayu-

dará al jefe de gobierno, Miguel Ángel Mancera, a la brevedad.

Además de Triana y Gaytán, estuvieron en la reunión el ex candidato de MC a la delegación Milpa Alta, Octavio Romero, el ex diputado local del PRD, Juan Carlos Beltrán, y Rodolfo Torres, coordinador de asesores del consejero del Instituto Nacional Electoral (INE), Javier Santiago, así como organizaciones de Tláhuac. El ex rector de la UAM Iztapalapa, Oscar Monroy.

Preparan elecciones. De forma paralela a las impugnaciones que promoverán contra las reglas para elegir a los 60 diputados de la Asamblea Constituyente, los partidos locales del PRD y PAN alistan los métodos internos para definir a sus candidatos.

El presidente del PRD local, Raúl Flores, comentó que espera que sea a la brevedad cuando se defina, junto con la dirigencia nacional, el tema de la convocatoria pero, adelantó, que tiene que ser decisión del Consejo Estatal.

Esto es, dijo, porque se trata de un asunto donde los capitalinos serán quienes decidan sobre el contenido de la Constitución Política de la Ciudad de México. Mientras que el líder del PAN en la CDMX, Mauricio Tabe, comentó que esta misma semana podrían tener lista la convocatoria que sí será lanzada por el Comité Regional de la alianza en la CDMX.

Recordó que el PAN siempre ha



De acuerdo con el Instituto Nacional Electoral, cada partido debe tener completa su lista de candidatos el 27 de marzo.

60

CANDIDATOS para contender por un espacio en la Asamblea Constituyente puede registrar cada partido entre el 5 y 14 de febrero, de acuerdo con la convocatoria del INE.

abierto espacios para los ciudadanos que no militan necesariamente en ese partido político.

El secretario general de Morena en la CDMX, Alfonso Ramírez, dijo que por estatutos es el Comité Directivo Nacional quien emite la convocatoria para procesos de selección interna.

De acuerdo con el INE, cada partido debe tener completa su lista de candidatos el 27 de marzo. ●

Refutan proceso. C2 →

PAPA FRANCISCO EN MÉXICO



Trabajadores de la delegación Gustavo A. Madero limpian a fondo la entrada de la Basílica de Guadalupe, sobre el puente de la calle Fray Juan de Zamarraga.

Limpian, a medias, ruta que recorrerá el papa Francisco

● Basura, personas en situación de calle y poca iluminación dejan en el camino

CAROLINA GARCÍA

—metropoli@eluniversal.com.mx

Entre basura e indigentes se encuentran tramos del camino por el que pasará el papa Francisco en la Ciudad de México, durante la visita que realizará a partir del viernes 12 de febrero.

El sábado 13 de febrero, el Pontífice acudirá a las 10:15 horas al Palacio Na-

cional, en donde se reunirá con el presidente Enrique Peña Nieto. Luego, a las 11:30 se presentará en la Catedral Metropolitana y a las 17:00 horas llegará a la Basílica de Guadalupe.

Se prevé que el Papa se traslade en papamóvil por calles del Centro Histórico, así como por Paseo de la Reforma y Calzada de Guadalupe.

En Paseo de la Reforma, afuera del metro Hidalgo, hay labores de remodelación en la Plaza Zarco, aunque las personas en situación de calle que ahí vivían sólo se trasladaron a la banqueta, donde ahora ocupan un parabús.

También en Reforma, pero a la altura del Eje 1 Norte, hay un campa-

mento de indigentes, afuera del extinto Salón Q. Ahí, un grupo de aproximadamente 30 personas armó una vivienda improvisada con mantas y botes de basura.

Durante años, ese grupo en situación de calle estuvo en la plaza de la Epopeya de los Sismos, de donde hace unas tres semanas fue retirado debido a las labores de limpieza.

A ese campamento se suma uno nuevo: el de los desahojados del predio conocido como Los Pachuco, ubicado en Tepito, quienes con estufas, televisiones y camas se encuentran en el camellón de Reforma, a la altura de Flores Magón.

Más al Norte, en el camino a la Basílica de Guadalupe, el inicio del camellón de Calzada de Guadalupe se encuentra en el abandono, con basura, indigentes, sin botes de basura ni luz suficiente; es la zona de Peravillo.

Sobre la Calzada de los Misterios, la cruz de 22 metros que se erigió en 1999 —durante una visita de Juan Pablo II— se encuentra grafitada y con cuarteaduras.

Personal de la delegación Cuauhtémoc indicó a EL UNIVERSAL que debido a que Calzada de Guadalupe es una vía primaria se encuentra a cargo del gobierno capitalino, por lo que las labores de rehabilitación corresponden a la administración local. ●

Bajo el sol. C5 →

Cobertura de la visita NACIÓN A6 y A9

Invertirá MH 100 mdp para bacheo y reencarpetado

● Se prevé para finales de este año atender las denuncias retrasadas, afirma delegado

FANNY RUIZ

—fanny.ruiz@eluniversal.com.mx

El presupuesto con el que contaba la delegación Miguel Hidalgo, en 2015, no alcanzó para solucionar los problemas de baches en todas las colonias, por ello la titular de la demarcación, Xóchitl Gálvez, invertirá 100 millones de pesos este año para continuar con su proyecto de bacheo y reencarpetado.

En este año, vecinos de Miguel Hidalgo han reportado afectaciones en Ejército Nacional, Río San Joaquín, avenida de los Maestros, bulevar Manuel Ávila Camacho, Bosque de Nogales, bulevar Miguel de Cervantes Saavedra, Montes Apalaches, avenida Constituyentes, Paseo de la Reforma, Cerrada La Paz, Ferrocarril de Cuernavaca, Paseo de las Palmas y Toluca.

Gálvez reconoció que no han podido dar atención a todos los reportes, pero se comprometió a solicitar esta problemática, “esperamos que para finales de este año atendamos las denuncias retrasadas”.

Las calles más afectadas se encuentran en las colonias Lomas y Bosques de Chapultepec, Indio la delegada. Mientras que en Granadillas, Polanco, Anzures, Escandón y San Miguel Chapultepec hay afectaciones causadas por empresas de telefonía, telecomunicaciones, cable, gas, agua, drenaje y luz.

Compañías como “CFE, Axtel, Iusacell, Telmex, MetroGas vienen, abren la delegación y de repente no nos enteramos. Encontré a una empresa de telecomunicaciones y reparó algunos de los agujeros. Estoy en contacto con ellos y con la Agencia de Desarrollo Urbano para que cuando vayan a hacer trabajos establezcamos plazos”.

Fijar periodos es importante, porque en el caso de Moliere y Ejército Nacional las obras llevan cinco meses y “los vecinos están desesperados”. En estas zonas se han registrado accidentes de bicicletas y algunos autos terminan con las llantas pinchadas.

“Lo que necesitamos es hacer los trabajos mucho mejor, planeados para que no tengamos tanto tiempo a los vecinos con incomodidades. Son servicios que se requieren y hay que hacerlos, pero de una manera menos desordenada”, comentó.

Desde que inició su administración, Gálvez ha invertido en bacheo 28 millones de pesos de los 60 que le dejó el anterior gobierno. ●

EL DATO



Advertencia. Con compañías de gas, drenaje, agua y luz se establecerán plazos para la conclusión de las obras.

“Hasta el momento hay un avance de 40%, este año tenemos cerca de 100 millones de pesos para bacheo y riego de sellos, que ayudará a que ya no se hagan baches”

XÓCHITL GÁLVEZ
Jefa delegacional en Miguel Hidalgo.

La Jornada

DIRECTORA GENERAL: CARMEN LIRA SAADE
DIRECTOR FUNDADOR: CARLOS PAYAN VELVER

DOMINGO 7 DE FEBRERO DE 2016
CIUDAD DE MÉXICO • AÑO 32 • NÚMERO 11322 • www.jornada.unam.mx

10 PESOS

ABRE MORENA 8 ESCUELAS DE EDUCACIÓN SUPERIOR GRATUITAS

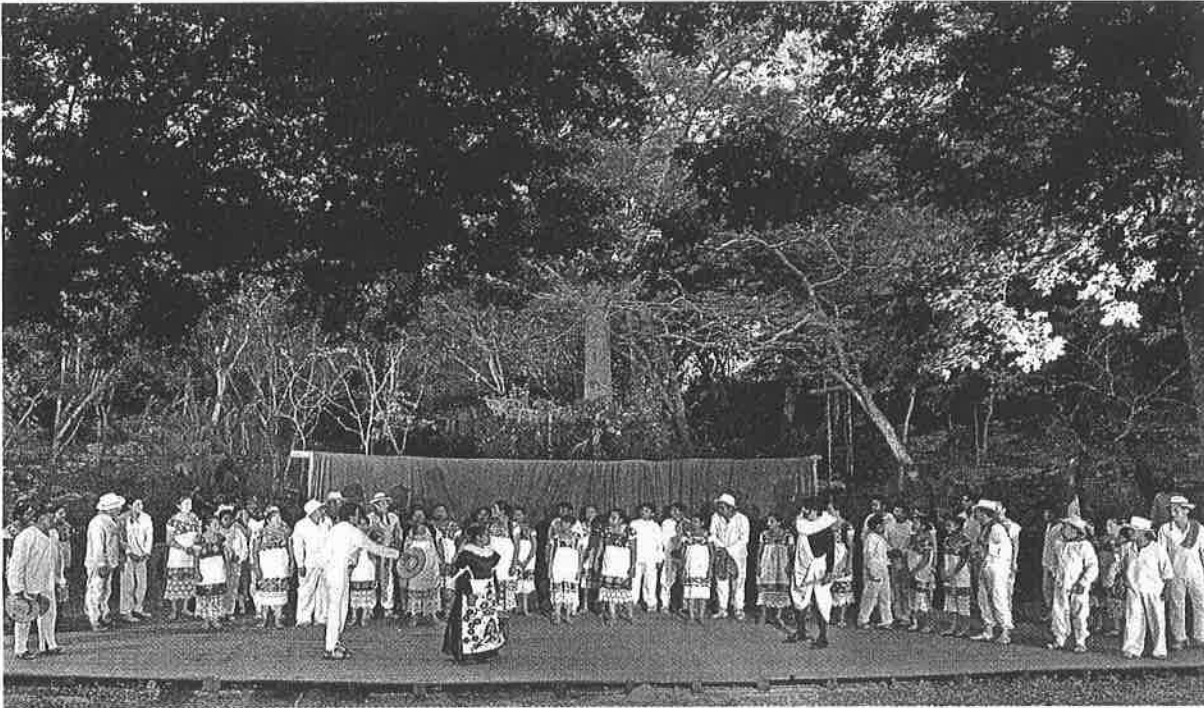

Luego de la inauguración de la Escuela Universidad en Valladolid, el Laboratorio de Teatro Campesino e Indígena presentó, en maya y español, en el teatro escénico Xocén *La dama boba*, de Elena Garro —basada en la pieza homónima de Lope de Vega—, en la que participaron alrededor de 150 actores; la obra se dedicó a María Alicia Martínez Medrano y Cristina Payán, fundadoras de la compañía. Esta última fue esposa del director fundador de *La Jornada*, Carlos Payán Velver, y encabezó el Museo de Culturas Populares ■ Foto Rodrigo Díaz Guzmán / *La Jornada Maya*

■ Cambio climático, el peor problema en la historia, afirma

La humanidad, en su momento más crítico: Chomsky

- Estamos en un recodo en el que debemos decidir “entre la vida o la muerte”
- Recomienda el lingüista no olvidar el riesgo que significa el dominio de EU
- Los republicanos niegan la realidad y “aceleran” el calentamiento del planeta

■ Los diputados del partido aportan 50% de su salario para financiar los planteles

■ Probamos con esto que la educación es un derecho, no privilegio: López Obrador

■ Se inauguró en Yucatán la normal bilingüe María Alicia Martínez Medrano

■ El instituto político crecerá y las escuelas siempre tendrán recursos, afirma Raquel Sosa

■ Se impartirán carreras que impulsen el cambio del país, dice la directora del proyecto

■ Ningún joven será excluido; nosotros sí confiamos en ellos, sostiene Plevinsky

■ Los recintos de enseñanza superior se ubican en zonas donde gobierna Morena, como la Ciudad de México

PAUL ANTONIE MATOS

■ 6

Absoluto respeto y respaldo a los expertos de la CIDH: Campa

■ El subsecretario responde a críticas de ONG por su silencio ante los “ataques” al grupo

■ Comando secuestra de telesecundaria a una niña; la procuraduría de Sinaloa emite la alerta un mes después

F. MARTÍNEZ E I. SÁNCHEZ

■ 5 y 25

Envían escolta militar al rector de la UAEM; sigue en plantón

■ Acepté el apoyo federal porque Graco Ramírez desarmó a mis guardias, afirma

AGUSTÍN FERNÁNDEZ GABARD Y RAÚL ZIBECHI

■ 2

RUBICELA MORELOS, CORRESPONSAL

■ 24

OZONO			PM-10		
	Máximo	Hora		Máximo	Hora
Noroeste	51	15	Noroeste	117	19
Noreste	76	15	Noreste	122	17
Centro	71	14	Centro	113	19
Suroeste	115	15	Suroeste	87	8
Sureste	106	15	Sureste	122	19

PRECONTINGENCIA 201-240 / CONTINGENCIA 241 EN ADELANTE PRECONTINGENCIA 101-175 / CONTINGENCIA 176 EN ADELANTE

■ CLAUDIA HERRERA BELTRÁN

El Instituto Nacional Electoral (INE) no tendrá que licitar de forma pública las contrataciones que haga para organizar la elección de la Asamblea Constituyente de la Ciudad de México, la cual contará con una bolsa de unos 400 millones de pesos.

El organismo se autorizó hacer invitaciones o adjudicaciones directas, bajo el argumento de que estos comicios son una situación “inesperada y súbita”, según el acuerdo publicado el viernes en el *Diario Oficial de la Federación*.

El consejero Arturo Sánchez previó que el INE pedirá cerca de 500 millones de pesos adicionales a su presupuesto, de los cuales 101.4 millones están etiquetados como prerrogativas para los partidos políticos.

Aseguró que la Secretaría Ejecutiva trabajará esta semana para “ajustar esta cifra lo más bajo posible” a fin de que el

■ El Consejo General acuerda no efectuar licitaciones públicas en la organización de comicios

INE dará contratos a discreción para elección de la Constituyente

■ Argumenta que la conformación de la asamblea es una situación “inesperada y súbita” y los tiempos son muy reducidos ■ Prevén consejeros solicitar partida adicional por \$500 millones

Consejo General vote la solicitud a mediados de febrero.

El acuerdo aprobado por el Consejo General del instituto plantea que su Reglamento sobre adquisiciones, arrendamientos de muebles y servicios —que data de 2013 y no ha sido actualizado— le permite efectuar excepciones.

El documento plantea que podrán evitar los concursos de licitación “cuando la situación no haya sido posible ser prevista, sea

inesperada, súbita o tenga como consecuencia la materialización de riesgos que pongan en peligro extremo los objetivos, funciones y operaciones del instituto”.

Como la elección de la Constituyente está programada para el 5 de junio de 2016, “los tiempos para realizar las adquisiciones de bienes y servicios se encuentran reducidos”.

De manera que el Consejo General autorizó al secretario

ejecutivo, Edmundo Jacobo, con el auxilio de la Dirección Ejecutiva de Administración, materializar las excepciones para realizar las contrataciones que correspondan.

También dejó en manos de Jacobo la tarea de solicitar a la Secretaría de Hacienda y Crédito Público recursos adicionales a los más de 11 mil millones disponibles otorgados para gastos de operación este año.

El consejero Sánchez defendió la decisión de no licitar, porque “tenemos 122 días contando sábados y domingos para la elección”.

Resaltó que las boletas seguramente van a ser elaboradas por los Talleres Gráficos de México, y se reutilizarán urnas y mamparas, pero otros procesos podrían implicar ciertos gastos.

Por ejemplo, mencionó que la instalación de una casilla cuesta en promedio 20 mil pesos y en total habrá unas 12 mil 500. Esto implica un gasto total de 250 millones de pesos.

Al preguntarle cómo evitarán el mal uso de los recursos, respondió que el contralor deberá supervisar los gastos que hagan y si hay posibilidad de tener invitaciones restringidas se hará así.

Reconoció que la población puede considerar que el INE gasta demasiado, “pero de cada peso que gastamos se rinde cuentas a nuestra Contraloría, a la Cuenta Pública y a nuestros auditores externos”.

La designación, antes de finalizar el periodo, demanda Gil Zuarth Senadores se destapan para participar en la redacción de nueva carta magna

■ ANDREA BECERRIL

El presidente del Senado, Roberto Gil Zuarth, señaló que el nombramiento de los 14 miembros de esa cámara que integrarán la Asamblea Constituyente, que creará la primera constitución de la Ciudad de México, debe darse antes de que concluya el actual periodo de sesiones.

Los grupos parlamentarios trabajan en la definición del proceso para elegir a los constituyentes. Varios senadores expresaron públicamente su intención de participar. Entre ellos se encuentran los priístas Raúl Cervantes y Enrique Burgos, ambos constitucionales; los perredistas Dolores Padierna y Alejandro Encinas, y los blanquiazules Mariana Gómez del Campo y el propio Gil Zuarth, quien ya difundió sus aspiraciones.

El presidente del Senado expuso que la decisión depende de su grupo parlamentario, pero tiene interés y, en caso de ser propuesto, se esmerará en lograr la mejor constitución para la ciudad.

La senadora Padierna expresó que le interesa ser constituyente porque desde los sismos de 1985 ha participado en todas las luchas por los derechos políticos de los habitantes de la capital; el primero fue tener un gobierno electo por el voto popular. Fue diputada local en la inaugural

Asamblea Legislativa y le correspondió participar en el primer marco jurídico para el entonces Distrito Federal.

Resaltó que ha sido protagonista de todos los cambios democráticos en la ciudad y tiene “la experiencia y el conocimiento de la urbe de y sus problemas para participar en la elaboración de un texto histórico, en el que debe estar plasmada una visión progresista y de avanzada”.

Encinas admitió que busca ser constituyente. “Me tocó llevar todo el proceso de la reforma política del Distrito Federal, ahí están plasmadas muchas de las cosas por las que luché”. Agregó que puede aportar una visión metropolitana, porque conoce bien la situación de la zona conurbada como senador del estado de México y los problemas de la ciudad, de la que fue jefe de Gobierno.

Precisó que el número de constituyentes que corresponden a cada grupo parlamentario se definirá según la membresía. Un cálculo inicial era que a PRI y PVEM les tocarán siete, al PAN cuatro y al PRD tres. Sin embargo, en el caso de la bancada perredista podría bajar a dos, ya que recientemente disminuyó de 22 a 20 su número de legisladores.

Ello debido a que el guerrereño Sofío Ramírez se incorporó al PRI y la suplente de Alejandra Barrales —quien dejó el

español para integrarse al Gobierno de la Ciudad—, la senadora Martha Tagle, no quiso integrarse a la fracción del PRD y se mantiene como independiente.

Encinas comentó que el PRD debe tener tres constituyentes. “Tenemos todo marzo y abril para ponernos de acuerdo”.

Gil Zuarth advirtió que si no han sido nombrados antes del 30 de abril, el Senado tendría que llamar a un periodo extraordinario, además de que se pondría en riesgo la integración de la Constituyente, por lo que lo más sano es que ese tema esté resuelto antes del receso legislativo que comienza el primero de mayo.

CELEBRACIÓN UNE A NACIONES



El ánimo de dos pueblos festivos se conjunta en las calles del Centro Histórico, en la víspera de la llegada del Año Nuevo chino ■ Foto María Luisa Severiano

MILENIO

NACIONAL
DOMINGO
7 de febrero de 2016
www.milenio.com

DIARIO® ► PERIODISMO CON CARÁCTER

AÑO 17 ► NÚM. 5882



FALTAN
5
DÍAS

ARTICULISTA
INVITADA
IVONNE ACUNA MURILLO
Francisco
conoce
México
P. 13



COMIENZA LA
RENOVACIÓN
Se transforman
tiendas de *Comer*
en Soriana P. 22

Entre 2007 y 2015 suman 939 personas no localizadas en todo el país, reporta

En Iguala, 71% de desaparecidos en Guerrero: SNSP

- Chicago: tres mexicanos murieron a cuchilladas, dos a golpes y uno baleado
- **HISTORIAS** El joven de 16 *levantado* y reclutado por el *narco* en Chihuahua
- **JUEGO DE ESPEJOS** Convocatoria al estado policiaco ► F. BERRUETO P. 3 Y 19 A 21



5 de febrero
Faltaron a clase 30 mil maestros de Oaxaca

Aplicarán el Ieepo y la SEP tercer descuento a 45% de la nómina P. 6

A ESCENA,
LA VIDA DE "LA MUJER MÁS FEA DEL MUNDO"

Dominical

"EL TEATRO ES UN DIÁLOGO CON EL PRESENTE"

Además...
Alejandro Lara Licea, el cronista de los 32 Supertazones

FIESTA Y ALERTA. Las tradicionales escuelas de samba protagonizaron ayer la inauguración del carnaval de Sao Paulo, que este año se realiza en medio de una crisis de salud por el brote de zika que ha afectado a Brasil. Foto: Andre Penner/AP

La Afición

POR FIN GANA EL AMÉRICA EN CASA

PARA HOY

50 vs 50

Canal 5, 7, ESPN, Fox Sports
17:30 horas

HOY ESCRIBEN
Román Revueltas P. 2 ► Froylán M. López Narváez, Álvaro Cueva, Jairo Calixto Albarrán P. 4 ► José de la Colina, Eduardo Rabasa P. 31 ► Héctor Rivera P. 32 ► Arturo Pérez-Reverte P. 33 ► Luis González de Alba P. 35 ► Fernanda de la Torre P. 36

enmilenio.com
ENTÉRATE: SUMAN 14 MUERTOS POR EL SISMO DE 6.4 GRADOS EN TAIWÁN, EN: milenio.com/internacional

\$10.00

TOMENOTA:

No circule por...

La calle Mérida, entre Tabasco y Álvaro Obregón, ya que hay un bache que provoca que los automovilistas frenen repentinamente con el riesgo de un accidente. Tome precauciones.



DELITOS MENORES:

LA CONSTITUCIÓN DE la Ciudad de México deberá ser sometida a un plebiscito para ser ratificada por los capitalinos; de no hacerlo existen riesgos de que no cuente con el espíritu "progresista" de la capital, consideró el dirigente de la corriente perredista Izquierda Democrática Nacional, René Bejarano.

Vecinos y autoridades se oponen a construcción de departamentos de lujo

Protestan contra "robo" de predio en Chapultepec

La Cdmx analiza llevar el caso a la Corte; la delegada en Miguel Hidalgo plantea "expropiarlo"

Alejandro Madrigal/México

Vecinos de las colonias Lomas de Virreyes, Lomas Altas y Lomas de Chapultepec, además de autoridades y legisladores, realizaron una caminata por un predio de 5 mil metros cuadrados (Montes Apalaches 525), en la tercera sección del Bosque de Chapultepec, ante los planes de una empresa inmobiliaria para construir departamentos de lujo, pese a estar considerada área de valor ambiental.

Ayer, autoridades, organizaciones ambientales y diputados locales acompañaron a los colonos y se sumaron a su lucha, al comprometerse a detener a la empresa Trepí, presuntamente dueña del predio, e impedir que se construyan viviendas dentro del bosque.

"Tenemos una situación en la que estamos perdiendo en promedio cuatro metros cuadrados cada hora de cada día. El Bosque de Chapultepec está bajo ataque, es un ejemplo donde las autoridades no han hecho nada, lo usan y lo venden y lo promueven como un predio privado y no es aceptable; la ley es la ley y nuestro patrimonio ambiental es de todos", dijo Dennis Stevens, coordinador del Comité Vecinal Lomas Virreyes.

En su oportunidad, Manuel Granados, consejero jurídico de la Ciudad de México, presente durante la protesta, indicó que se alista una estrategia junto con los vecinos de las Lomas para solicitar que el caso sea atraído por la Suprema Corte de Justicia de la Nación.

"Lo que haremos como estrategia jurídica será irnos a un incidente de inejecución, que es el último recurso que hay y con ello pedir a la Corte que atraiga el caso y revise los fundamentos, porque las expropiaciones fueron para dar valor ambiental a los predios", dijo.



En días pasados la Inmobiliaria Trepí cercó el terreno de 5 mil metros, ubicado en Montes Apalaches 525.

ACTUALIZAN PROGRAMA DE CONTINGENCIA AMBIENTAL

El Gobierno de la Ciudad de México actualizó el Programa para Contingencias Ambientales Atmosféricas.

En el documento publicado en la *Gaceta Oficial* ya no aparecen las restricciones sabatinas del programa Hoy no Circula, con el que los vehículos de más de 15 años no podían circular ningún sábado más un día a la semana, y los de entre 9 y 15 años, dos sábados al mes más un día hábil.

Según la publicación, el primer día de activación en cualquiera de sus fases comprende las primeras 24 horas a partir de la declaratoria, y especifica que en los meses que tengan un quinto sábado y que

presenten condiciones ambientales desfavorables se limitará la circulación a los vehículos con holograma de verificación 1.

A partir de que entró en vigor este fin de semana, si se aplica una precontingencia y se extiende por más de tres días, dejarán de circular de las 5 a las 10 de la noche los vehículos con holograma 1 y 2, con permisos y con terminación de placa non o par de manera alternada, de acuerdo con la última declaratoria.

La precontingencia se activará cuando el Índice de Calidad del Aire supere el límite de 150 puntos tanto de ozono como de partículas PM10.

Pedro Domínguez/México

En octubre del año pasado MILENIO adelantó que 30 por ciento del Bosque de Chapultepec estaba en riesgo ante la acción de desarrolladores. Lo que sucedió con el predio de Montes Apalaches 525 fue que en 2012 la juez María Guadalupe Rivera González concedió un amparo y

ordenó la devolución del predio a Inmobiliaria Trepí.

Sin embargo, la Secretaría del Medio Ambiente local aseguró que a pesar de que la constructora tiene la posesión del terreno, derivado de la resolución judicial, no puede llevar a cabo ninguna construcción, porque antes del

decreto expropiatorio de 1992 subsiste el Plan Parcial de Desarrollo Urbano de la delegación Miguel Hidalgo de 1982, el cual señala que en el predio en cuestión solo pueden existir jardines y parques de barrio.

La jefa delegacional de Miguel Hidalgo, Xóchitl Gálvez, quien

acudió a la protesta, aseguró que buscará la manera para que la inmobiliaria tampoco salga afectada y se le expropie su terreno conforme a la ley, porque "el bosque es de todos y no vamos a permitir que con argucias legaloides construyan en esta parte de Chapultepec."

"También abro una puerta por si estos señores son legítimos dueños del predio por alguna razón, para que se les indemnice de acuerdo con el monto de área verde."

"Esto hay que expropiarlo, creo que hay que mandarles un mensaje a los dueños del predio de que tampoco se trata de despojarlos de lo que sí es legal; lo que sí no se puede cambiar es el uso de suelo de un área verde a uno comercial o habitacional", agregó Gálvez.

El pasado 27 de enero los vecinos de las Lomas denunciaron que, sin autorización, la inmobiliaria colocó una malla ciclónica en los 5 mil metros cuadrados, como una señal de que iban a comenzar a trabajar para levantar la obra: "No vamos a permitir un ecocidio como el de Tajamar, no aquí en las Lomas", dijo uno de los vecinos durante la caminata.

"La lucha es amplia, crearon con este acto en Apalaches 525 la tormenta perfecta; ahora van a saber qué es tener a todos los habitantes de la Ciudad de México, de Greenpeace, unidos para defender nuestro bosque", dijo Stevens.

En tanto, José Alfonso Suárez, diputado de Morena en la Asamblea Legislativa, aseguró que su grupo parlamentario se sumará al del PAN para crear un punto de acuerdo y defender los predios "robados" y no permitir cambios en los usos de suelo y menos la construcción de departamentos. "Queremos decirle a Mancera que se olvide de su rueda de la fortuna en la primera sección del Bosque de Chapultepec", enfatizó. M

CHOQUE DORADO
Esta tarde se medirán la juventud y fuerza de las Panteras con la experiencia y tradición de los Broncos en el Súper Tazón 50.

0 Ganados 2
1,670 mdd Valor franquicia 1,940 mdd

¡MÉTASE HASTA LA ZONA DE ANOTACIÓN!

pink

Y EN EL MEDIO TIEMPO...

Bateará México en la Final
Luego de vencer 7-2 a Cuba, los Venados de Mazatlán enfrentarán hoy a Venezuela por su noveno título en la historia de la Serie del Caribe y el cuarto en seis años. **CANCHA 44**

COMUNICADO:

SEDES AVILA A TODA LA SOCIEDAD DE ENFERMERA Y SUS ALDEHEDERAS DEL CONGRESO LA LEYENDA DE ESTE QUE APOYE AL "CING" ASI COMO A LOS QUE ANDE, EXTORCIONANDO, ROBARDO, POR MIGA, LA LEYENDA YA EMPICIO Y LE AVISO VA INTRA TODOS SIN PODIDA, LE CASTIGARA A TODA LA QUE ESTE CONTIENE, COM ESTAS LETRAS DEL "CING" AHC LA NUEVA EVOLUCION

Surge nuevo grupo criminal
Narcomantas firmadas por La Nueva Familia fueron colgadas en seis municipios de Michoacán. En ellas advierten al Cártel Jalisco Nueva Generación sobre una limpia "sin piedad". **PÁG. 6**

REFORMA / STAFF

La ciudad de los Colorado (99) pasador de cine (1) Cam Newton al último varch de Peyton Manning, tras el tiempo de Denver, antes de ser cada juego estarán en posición de los aficionados del Super Bowl.

Gracias a sensores integrados en las prendas deportivas de los jugadores, se analizarán la edición 50 de la Final del campeonato de la NFL.

podrán monitorear a través de una app datos como el consumo calórico, los pasos y la velocidad de los jugadores.

De la aplicación, una de las posibles tanto para dispositivos iPhone como Android.

Además, los 70 mil aficionados en el estadio en Santa Clara, California tendrán la posibilidad de ordenar comida, bebidas y souvenirs desde el teléfono a través de una app.

PANTALLA ALTERNA

Lleva la experiencia del Súper Tazón a otro nivel en tu dispositivo móvil al compartir, vía WhatsApp, Twitter o Facebook, fotos, vines y datos curiosos.

reforma.com/sb50

Revelan anomalías en boda Peña-Rivera

REFORMA / STAFF

La boda religiosa entre Angélica Rivera y Enrique Peña Nieto, entonces Gobernador del Estado de México, realizada el 27 de noviembre de 2010, fue precedida por un proceso irregular al interior de la Arquidiócesis Primada de México.

Así lo reveló ayer Aristegui Noticias en un reportaje firmado por la Unidad de Investigaciones Especiales de dicho portal en colaboración con la revista Proceso.

Según el reportaje, la anulación del primer matrimonio de Rivera fue un proceso que no sólo le quitó a un sacerdote las facultades para ejercer, sino que habría hecho irregular el posterior enlace de la actriz con el hoy Presidente de la República, de acuerdo con documentos de 70 autoridades eclesásticas.

La Arquidiócesis habría validado una anulación indebida del matrimonio de Rivera con su anterior esposo para posibilitar las nupcias religiosas de la actriz con Peña a la vez que castigó injustamente al Padre José Luis Salinas, quien oficiaba misas para artistas de Televisa.

PÁGINA 9

Vencen el cáncer, no estigma

Tras sobrevivir a la enfermedad, las personas suelen enfrentar no sólo cambios corporales, sino discriminación laboral. **PÁGINA 16**

REFORMA / STAFF

Por su "peculiar" forma de manejar, un microbusero podría perder la licencia de conducir cada 30 minutos.

En un ejercicio de observación, REFORMA abordó la unidad 0873 de la ruta 2, que va del Metro Chapultepec a la Colonia Espartaco, para contar las faltas que el operador com

DOMINGO 7 / FEB. / 2016 CIUDAD DE MÉXICO 156 PÁGINAS, AÑO XXIII NÚMERO 8,076 \$ 15.00

REFORMA

CORAZÓN DE MÉXICO

Aprovechan gobernantes para lucirse con obras y propaganda

Provoca 'milagros' visita de Francisco

Remozan estadios, pavimentan calles... y se promueven en espectaculares

ANDRO AGUILAR

Todavía no llega a México y el Papa Francisco ya ha hecho algunos "milagros".

En su afán de colgarse de la visita, Gobernadores, Alcaldes y Delegados destinan recursos públicos para remozar plazas y estadios, tapar baches, pintar banquetas, arreglar o instalar jardineras, podar árboles, recolectar basura y organizar operativos de vialidad y protección civil en la ruta del Pontífice.

En Michoacán, por ejemplo, el Gobierno estatal destinó 22 millones de pesos para la remodelación del estadio Venustiano Carranza —que llevaba 25 años abandonado— para que el Papa oficie una misa ante 20 mil personas.

En la Delegación Gustavo A. Madero se gastaron 6.5 millones de pesos para arreglar la Calzada de Guadalupe.

En el Estado de México, la Administración de Eruviel Ávila erogó 9.9 millones de pesos para pavimentar la ruta por donde pasará el Papanúevo y acondicionará un predio donde Francisco oficiará una misa ante 300 mil personas.

Además, adquirió una "Papa-ambulancia" equipada con alta tecnología por un costo de 2 millones 650 mil pesos.

En Chiapas, la Administración de Manuel Velasco remodeló el estadio Víctor Manuel Reyna, en Tuxtla Gutiérrez, y monta un escenario en el Centro

Difieren sobre atenciones al Papa

Se le otorgarán todas las atenciones y dignidades que corresponden a la visita oficial de un Jefe de Estado amigo Carlos de Icaza, subsecretario de Relaciones Exteriores

Sino es visita de Estado (sino pastoral), no tienen por qué recibirlo con todos los honores en Palacio Nacional. Quiéren hacer gran cosa, parafernalia con eso.

Roberto Blancarte, especialista en religión de El Colegio de México



En Chiapas, para recibir al Papa, se han puesto en marcha obras por al menos 7 millones de pesos.

de Ciudad Juárez, Enrique Serrano gastó 40 millones de pesos para cubrir baches en la ruta del Papa y, antes de dejar el cargo para registrarse como precandidato del PRI a la Gobernatura, lanzó una campaña publicitaria que inundó con espectaculares la localidad.

En la Ciudad de México, Miguel Ángel Mancera encontró en la bienvenida al Papa la oportunidad para lanzar una campaña que mezcla la silueta del Papa, el color rosa y el nuevo logo de la capital: CDMX.

Con recursos públicos, instalará gradas para 28 mil personas, 35 pantallas, 18 kilómetros de vallas, 32 plantas de luz, 19 mil sillas, 10.3 kilómetros de lonas impresas con publicidad, 18 equipos de audio, 100 módulos de hidratación y souvenirs con las letras CDMX.

REVISTA

VIAJA PAPA A MEXICO EN AVIÓN COMERCIAL **PÁGINA 14**

a través de internet.

En Michoacán, la Administración de Silvano Aureoles usó la imagen de Francisco para lanzar una campaña turística que costará 10 millones de pesos bajo el lema "Michoacán te recibe con el alma", la cual ha tenido alcance en Estados Unidos, Canadá y España.

En Chihuahua, como Alcal-

tro Deportivo Municipal de San Cristóbal de las Casas, cuyos costos son de alrededor de 7 millones de pesos.

Sin embargo, es en publicidad y propaganda donde el gasto público es más notorio: los gobiernos locales han lanzado campañas en anuncios espectaculares tanto dentro como fuera de sus límites territoriales y

El Microbusero

En Chiapas, para recibir al Papa, se han puesto en marcha obras por al menos 7 millones de pesos.



Microbuseros cometen todo tipo de infracciones, por ejemplo, invadir el cruce peatonal.

Perderían licencia icada 30 minutos!

VICTOR JUÁREZ

Por su "peculiar" forma de manejar, un microbusero podría perder la licencia de conducir cada 30 minutos.

En un ejercicio de observación, REFORMA abordó la unidad 0873 de la ruta 2, que va del Metro Chapultepec a la Colonia Espartaco, para contar las faltas que el operador com

metía al nuevo reglamento de tránsito, vigente desde el 15 de diciembre.

En media hora, transitó con las puertas abiertas —por lo que se debe descontar un punto de la licencia— y se pasó un semáforo en rojo —otros 3 puntos.

Además, en 5 ocasiones subió y bajó pasaje en sitios prohibidos, lo que se sanciona con 3 puntos cada vez, la remisión de

la unidad al corralón y una multa de hasta 14 mil 336 pesos.

En total, el microbusero habría perdido 19 puntos, cuando sólo hacen falta 12 para que le retiren la licencia.

En lugar de eso, circuló sin ser amonestado aun cuando se cruzó con agentes de tránsito en tres ocasiones.

CIUDAD 3

Compró Salud-Chiapas hasta 1,900% más caro

EDGAR HERNÁNDEZ

TAPACHULA. El Gobierno de Chiapas detectó una presunta red de fraude que, entre 2011 y 2012, adquirió insumos para al menos tres hospitales de la entidad hasta mil 900 por ciento superiores a los de referencia.

De acuerdo con investigaciones de la Secretaría de Hacienda estatal, el daño al erario podría alcanzar los mil 500 millones de pesos.

En la red estarían cludidos empresarios locales y funcionarios de la Administración del ex Gobernador Juan Sabines Guerrero.

Una de las proveedoras involucradas es Empresas OC, S.A. de C.V., propiedad de Oscar Alfonso Constantino Ortega, que el 1 de septiembre de 2012

vendió al Hospital General de Comitán 30 cajas de Midazolam (ansiolítico con efecto analgésico) por un monto de 37 mil 470 pesos.

Según la factura 3671, cada caja costó mil 249 pesos, cuando el precio de referencia, según el Diario Oficial, no rebasaba los 70 pesos.

Esa compra fue autorizada por el entonces director del nosocomio, David Antonio Hurtado Gordillo, y la administradora, Karla Morales Guillén.

Los mismos funcionarios avalaron que Luis Refugio Ortega Beltrán también les vendiera medicamentos a sobreprecio.

Por ejemplo, según las indagatorias, comercializó 634 cajas de 20 tabletas de Digoxin (para insuficiencia cardíaca) en 63 pesos cada una, cuando su precio base era de 5.04 pesos.

¿Y el rescate?

A dos meses de que el corredor peatonal y comercial que pretendía desarrollar el Gobierno de la Ciudad en Avenida Chapultepec fuera rechazado, la arteria continúa en el abandono, con ambulante, mobiliario urbano deteriorado, grafitis y basura. **PÁGINA 4**



Precaución: corto circuito

Para prevenir electrocuciones, la Secretaría de Protección Civil recomienda:

- No sobrecargar tomas eléctricas ni conectar aparatos húmedos.
- Evitar trabajos de mantenimiento en días lluviosos o con viento fuerte.
- Preferible cubrir los contactos con tapas especiales que impidan a los menores de edad introducir objetos.
- Alejar calentadores de aparatos eléctricos.
- En caso de accidente, llame a:

066 Emergencias
068 Bomberos
5683 2222
Secretaría de Protección Civil

171
incidentes se registraron en 2015.
174
heridos y 16 fallecieron.

@reforma Ciudad ciudad@reforma.com

CIUDAD

DOMINGO 7 / FEB. / 2016 / Tel. 5628 7176 / Editor: Ismael García

HOY: MIN. 7°C MAX. 23°C TODOS CIRCULAN VERIFICAN AMARILLO 5 y 6 ROSA 7 y 8

A las 8:30 horas se realiza rodada por la Benito Juárez. Salen de la explanada delegacional.

Incumple la Cuauhtémoc con plan de limpia en primer cuadro de la Ciudad

Rebasa basura al Centro

Retrasan recolección y pepenan en calle los desechos en 30 puntos

MANUEL DURÁN

La recolección de basura en el Centro Histórico es un desastre.

El servicio de Limpia que debe prestar la Delegación Cuauhtémoc es irregular, no tiene ruta fija y ocasiona que los catarios acumulen los desechos por varias horas, incluso días, en distintos cruces.

La Autoridad del Centro Histórico tiene detectados al menos 30 puntos donde se presenta este problema.

Ricardo Jaral, Coordinador Ejecutivo de Conservación del Espacio Público por la Autoridad del Centro Histórico, explicó que junto con la Delegación se elaboró un plan de disposición de residuos.

Incluso se les dieron camioneros nuevos, pero en estos primeros cuatro meses, el área que dirige Nicolás Mollinedo (Nico) no ha logrado acelerar el programa.

De acuerdo con el plan, indicó, se debe obligar a los generadores de desechos, como locatarios, a separar la basura antes de sacarla a la calle.

"Tengo que los trabajadores de Limpia no la pepenan en la vía pública y que la recolección se haga de noche.

"No se ha logrado que la Delegación le imprima velocidad, pues ya está todo diseñado. La Delegación no ha amarrado bien el arranque del programa",



Los trabajadores separan la basura en plena vía pública donde montones de bolsas se acumulan.

acotó Jaral.

El funcionario alertó sobre el recrudescimiento del problema.

"Es recurrente, en este momento, en 30 puntos tenemos el mismo problema", advirtió.

REFORMA ha documentado en semanas pasadas, la acumulación de basura en calles como Isabel la Católica, Bolívar, 16 de septiembre, Madero, Motolinía, República de Uruguay y 5 de febrero.

En recorridos, la semana pasada se observaron por las mañanas y tardes los montones de bolsas y cajas con desperdicios.

"El problema comienza porque los grandes generadores de basura no están haciendo su tarea de separar al interior de sus establecimientos. Por ejemplo, las tiendas y almacenes de la calle peatonal Madero sacan su basura y la dejan en la vía pública.

"Los trabajadores de la Delegación Cuauhtémoc están obligados a recoger, pero desde el momento de que no es separada por el particular, entonces la ponen en la banqueta y ahí la tienen que separar", detalló.

De otra forma, dijo, cuando

llegan a los centros de transferencia no reciben los desechos mezclados.

De acuerdo con el plan de recolección, la Secretaría de Medio Ambiente ofreció cursos de capacitación a los generadores de basura para la separación adecuada.

Establece que quienes generan más de 50 kilos al día están obligados a tener un plan de manejo de sus desechos.

"Ha sido un proceso muy largo. Platicamos con los comerciantes, la delegación ya le mandó 500 cartas diciéndoles del programa", agregó Jaral.



Vecinos alertan que los desechos permanecen días en las aceras.

'Vergüenza pepena en la calle'

MANUEL DURÁN

La zona histórica y más turística de la Ciudad, Patrimonio Cultural, enfrenta una crisis de disposición de basura que, vecinos afirman, les avergüenza.

Guadalupe Lozada, vecina y ex coordinadora de la Secretaría de Cultura, señaló que desde la campaña electoral pidieron a Ricardo Monreal, ahora Delegado de Cuauhtémoc, atender el problema.

"Es una vergüenza que hagan la pepena en calle, con los líquidos que salen de la basura y los turistas ven el basurero.

"Es un espectáculo espantoso, hasta hace poco el Centro Histórico estaba muy limpio", lamentó Lozada.

El vecino Igor Gracia se sumó al reclamo.

"Pepenan horas y los jugos del camión se escurren, los turistas ven las aceras y a la autoridad no le importa", criticó.

Batallan con megafuga en túnel de Santa Fe

VICTOR JUÁREZ

La fuga de agua en el Paseo de las Lilas, en Santa Fe, resultó ser más grave de lo que estimaron las autoridades.

Pese a que desde el martes iniciaron trabajos de reparación en esta vialidad, la fuga registrada en el entronque con la carretera México-Toluca persistirá debido a que no se ha encontrado el origen de la filtración.

De acuerdo con el Sistema de Aguas de la Ciudad, el derrame sería mitigado tras desviar una de las líneas de agua potable dañadas por la Comisión Federal de Electricidad y colocar nueva tubería.

Sin embargo, hasta ayer el agua seguía emanando de casi una docena de caños abiertos al interior del túnel de esta vialidad ubicada en la Delegación Cuajimalpa.

Miguel Ricaño, director de Fortalecimiento Institucional

del Sacmex, aseguró que los trabajos de mitigación han revelado más daños provocados por la excavación realizada por la CFE para la colocación de unos cajones de registro de electricidad.

"Se pensaba que con el cambio de este tramo se resolvería la fuga, ahora creemos que los daños son mayores.

"No podemos cortar el suministro, porque la población afectada es muy amplia y el tiempo de reparación es incierto. El agua se seguirá desperdiciando mientras tanto", reconoció.

REFORMA recorrió el túnel en dirección hacia la carretera, el cual se encuentra anegado, acumulando lodo en las orillas.

"Esa fuga lleva más de seis meses ahí, y en las últimas semanas nada más se ha puesto peor", señaló Ricardo, un conductor que aseguró transitar todos los días el distribuidor.



En el Paseo de las Lilas, la avería hidráulica sigue afectando el desnivel y trabajadores aún no encuentran la falla.

INHIBEN A FRANELEROS



IVÁN SOSA

Desde videocámaras de la Policía capitalina y con patrullaje, las autoridades inhiben la presencia de franeleros en el Circuito Gandhi, en el Bosque de Chapultepec.

"Limpiamos la zona, no hay franeleros, pusimos más discos, de lugar prohibido para estacionarse y agentes de Tránsito.

"Con la videocámara estamos atentos", aseguró el comandante de la Policía, Ricardo Cabrera.

Incluso, ayer la Delegada en Miguel Hidalgo, Xóchitl Gálvez realizó un operativo en bicicleta para verificar que banquetas y ciclovía se mantuvieran liberadas.



Alcáncame

Para aprender técnicas amigables con el medio ambiente, asista al plan de educación ambiental.

- En dos sedos, la Secretaría del Medio Ambiente arranca hoy el programa ambiental sobre ruidas Alcáncame.
- La primera sede es en la Grijota del Ángel.
- La otra opción es en Eje 7 Sur al cruce con Avenida Universidad.
- Ambos talleres serán de 8:00 a 14:00 horas.
- Los asistentes aprenderán a hacer huertos urbanos.
- Alcáncame se realizará cada primer domingo de mes, pues 2016, designado año internacional de legumbres.
- Además, la actividad se combina con el paseo dominical Muévete en Bicli.

Recortan, poco, tianguis en parque

MANUEL DURÁN

Los comerciantes informales del Bazar Obregón, ubicado en Avenida Cuauhtémoc, se aferran a la banqueta del Parque Ramón López Velarde.

REFORMA publicó hace una semana que 300 puestos invaden la acera frente al Hospital Siglo XXI, pero ayer los tianguistas se compactaron.

Los dueños de las carpas blancas que se extiende en la acera, pasos peatonales y áreas verdes, dejaron libre unos 100 metros de los 500 metros que mide el corredor de puestos.

Sin embargo, continúan utilizando árboles para sujetar sus carpas o colocar "diablos" para robar la energía eléctrica.

En un recorrido por el tian-

guis algunos comerciantes se percataron del ejercicio de observación y trataron de impedir que se tomaran fotografías.

"Por qué toma fotos, no puede hacerlo, ya bastante nos afectaron con lo que publicaron", dijo una comerciante en referencia al trabajo periodístico.

El Director de Mercados y Vía Pública de la Cuauhtémoc, Hernán Domínguez, presumió el acotamiento del tianguis.

"Nos metimos a realizar el reordenamiento del tianguis por la denuncia ciudadana que había. Se metió orden y se alinearon todos los locatarios.

"Se compactaron algunos de los puestos que estaban excedidos. Más o menos fueron como 100 metros los que se liberaron de acera", explicó.



Los líderes de ambulantes del Bazar obtienen ganancias de más de 350 mil pesos al mes.

EXCELSIOR

DOMINICAL

ALISTAN ESCENARIOS PARA EL PAPA

BASILICA DE GUADALUPE

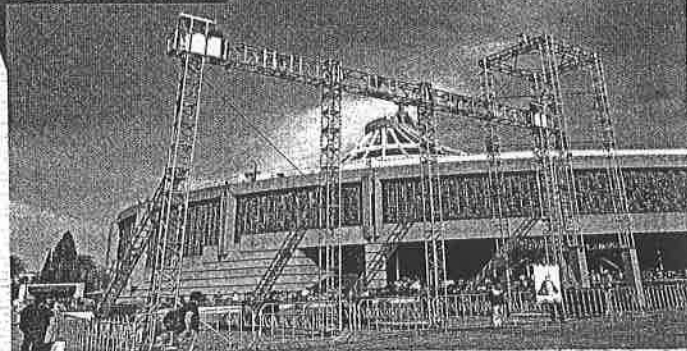

Desde la semana pasada, decenas de trabajadores comenzaron la instalación de vallas, gradas y estructuras para las pantallas gigantes en la zona del recinto mariano.

ZÓCALO DE LA CIUDAD DE MÉXICO



En la Plaza de la Constitución continúan los labores de instalación de la estructura para que los asistentes presencien la visita del Pontífice, el próximo sábado.

FRANCISCO EN MÉXICO
 FALTAN 5 DÍAS

LAS CIUDADES DEL PAPA
 Con la capital del país se inicia una serie de radiografías sobre las localidades mexicanas que recibirán al Pontífice.

82.4
 POR CIENTO
 de los habitantes de la Ciudad de México, es católico.

PRIMERA | PÁGINAS 1B A 20

FUNCION

"Que Trump no me toque"

La cantante británica Adele exige que el empresario no use sus canciones en actos de campaña.

GLOBAL

125
 MIL

cuentas cerró Twitter por promover actos de terrorismo, dio a conocer la red social.

EXCELSIOR Opinión

- Fabiola Guarnierus Saavedra 4
- Miriam Mabel Martínez 8
- Rafael Álvarez Cardero 8
- Viridiana Ríos 9
- José Luis Valdés Ugalde 9
- Gerardo Galarza 10
- Vianey Esquina 11



SISTEMA DE ALERTA TEMPRANA

Lanzan plan para detectar focos rojos en salones de clase

POR LILIAN HERNÁNDEZ

Las escuelas de educación básica aplicarán un plan para detectar y atender a los alumnos que representan un foco rojo por bajo rendimiento académico.

Se trata del Sistema de Alerta Temprana que los planteles deberán echar a andar el próximo ciclo escolar. Sin embargo, se aplicará un programa piloto, entre febrero y mayo, en 40 mil salones de clase, a través de dos mil supervisores escolares.

Con base en siete indicadores, cada supervisor elaborará un diagnóstico de los alumnos a su cargo para evitar que aprueben con deficiencias, que repueben o que abandonen sus estudios.

Darán 7 mil mdp a las escuelas

La estrategia Escuela al Centro prevé que los planteles usen esos fondos en necesidades inmediatas.

PRIMERA | PÁGINA 6

Será considerado foco rojo el alumno con fallas en lectura y cálculo mental, así como en su nivel de integración en clase y asistencia.

El Sistema de Alerta Temprana pretende acompañar a los profesores para poner énfasis en el aprovechamiento del alumno, con tutorías personales o herramientas en la misma aula, explicó el director de Desarrollo de la Gestión e Innovación Educativas de la SEP, Germán Cervantes.

PRIMERA | PÁGINA 6

PGR Y PGJEM HACEN OPERATIVOS

Resguardan Zamora por nuevo cártel

Las acciones de seguridad se activaron en Michoacán luego de que un grupo criminal, autodenominado "La Nueva Familia", colgó mantas en el municipio

POR MIGUEL GARCÍA TINOCO
 Corresponsal

ZAMORA, Mich.- Agentes de la Procuraduría General de la República (PGR) y de la Procuraduría General de Justicia del Estado de Michoacán (PGJEM) realizaron operativos para investigar el surgimiento de un nuevo grupo criminal.

De acuerdo con autoridades estatales, en la mañana de ayer, llamadas ciudadanas alertaron sobre la aparición de mantas en el municipio de Zamora, en las que un grupo autodenominado "La Nueva Familia" anunció el enfrentamiento contra el *Cártel Jalisco Nueva Generación*.

Horas más tarde, agentes de la PGR y de la PGJEM retiraron las mantas. Posteriormente, la procuraduría de justicia estatal dio a conocer que fue detenida una persona

Con El Chapo prófugo hubo alza de crímenes en Sinaloa

CULIACÁN.— Los homicidios dolosos aumentaron 16.36% en Sinaloa durante los seis meses en que estuvo prófugo Joaquín Guzmán Loera El Chapo.

De acuerdo con cifras de la Procuraduría General de Justicia de Sinaloa, del 11 de julio de 2015 al 8 de enero de 2016 ocurrieron 501 asesinatos en el estado, 84 más que en el mismo lapso inmediato anterior.

Noviembre, con 99

homicidios, y agosto, con 92 casos, fueron de los meses violentos en el estado durante el lapso en que el capo era prófugo de la justicia; le siguen octubre con 76 asesinatos y septiembre con 70 registros.

En todo 2015 se cometieron 989 asesinatos, siete más que en 2014, reportan las cifras de la dependencia estatal.

— Jesús Bustamante

PRIMERA | PÁGINA 12

relacionada con el caso.

A través de un comunicado, la PGJEM detalló que el hombre arrestado fue identificado como "Pedro Raúl V", de 32 años. Al momento de su detención sujetaba una lona

con un mensaje, la cual pretendía colocar en un puente peatonal cerca de una zona comercial en Zamora y que estaba firmada por el presunto nuevo grupo criminal.

PRIMERA | PÁGINA 10

PRIMERA

Vacunarán a mosquitos

En el Instituto Nacional de Salud Pública manipulan el sistema inmune del insecto para frenar la propagación del dengue.

PÁGINAS 22 Y 23

RETRATO HABLADO

Nuevo villano en el mundo

De origen africano, con fuerte corazón y nunca duerme, es el mosquito que amenaza al planeta con el virus del Zika.

PRIMERA | PÁGINA 26

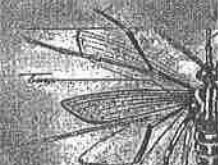

Cancelan viajes por zika

Turistas de EU, por precaución ante el virus, cambian el destino de sus vacaciones.

PRIMERA | PÁGINA 23

ADRENALINA



¡MÉXICO ES FINALISTA!

La novena mexicana venció anoche a Cuba 7-2 y clasificó con paso perfecto a la final de la Serie del Caribe, en la que enfrentará hoy al conjunto de Venezuela. En la imagen, el pitcher Héctor Daniel Rodríguez.

PÁGINA 16

Hoy es el gran día de la NFL

Esta tarde se juega el Super Bowl 50 entre Carolina y Denver. Conozca a ambos equipos.

PÁGINAS 9 A 13

Reviven en el Estadio Azteca

América ya pudo ganar en casa al vencer 2-0 a Santos. Chivas y Toluca empataron a un gol.

PÁGINAS 2 A 5

EXPRESIONES

Engendros a la mexicana

La Llorona y El Vampiro son algunos personajes que cuatro autores recopilaron en el libro *Mastrós del cine mexicano*.

PLAZA DE SANTO DOMINGO. Aún existen al menos 21 escribientes que se dedican a redactar cartas de amor y documentos legales. >2

EXCELSIOR
DOMINGO 7 DE FEBRERO DE 2016

COMUNIDAD

comunidad@glmm.com.mx @Comunidad_Exc

M. APALACHES

Llevan disputa a la SCJN

DE LA REDACCIÓN
comunidad@glmm.com.mx

El Gobierno de la Ciudad de México solicitará a la Suprema Corte de Justicia de la Nación resolver el caso del predio ubicado en Montes Apalaches 525, en Lomas de Chapultepec, ante el intento de sus propietarios de cambiarle el uso de suelo de área verde.

En días pasados, el Tribunal de lo Contencioso Administrativo capitalino ordenó que el espacio fuera restituido a la Inmobiliaria Trepí.

El consejero Jurídico y de Servicios Legales, Manuel Granados, explicó que se interpondrá un incidente de inejecución de sentencia para que revisen los fundamentos jurídicos que le permitan mantener su pertenencia a la Tercera Sección del Bosque de Chapultepec, con el argumento de que el terreno de cuatro mil 799 metros cuadrados, aun antes de que fuera expropiado, ya tenía esa vocación.

Ayer, vecinos de la delegación Miguel Hidalgo y legisladores se manifestaron afuera del predio a favor de mantenerlo como área verde.

“Tengan la confianza de que estaremos muy pendientes de darle seguimiento al asunto.”

MANUEL GRANADOS
CONSEJERO JURÍDICO

IZTAPALAPA

Habitan en casas patito

Filtraciones de agua y puertas descuadradas son fallas en viviendas edificadas con fondos federales > 5

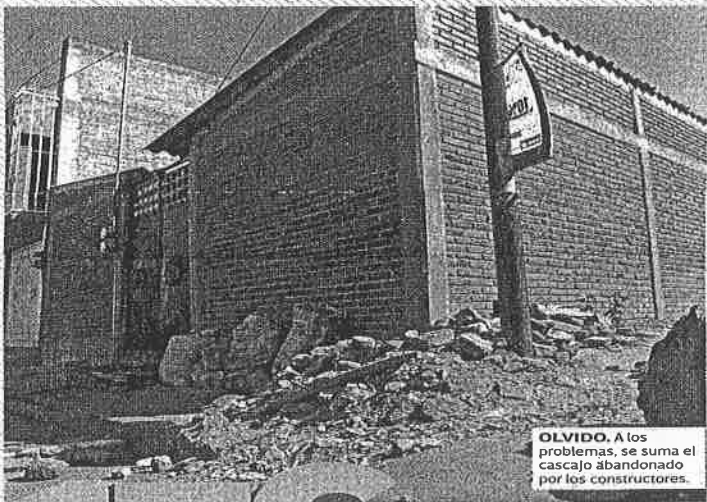

OLVIDO. A los problemas, se suma el cascajo abandonado por los constructores.



Foto: Quetzalli González

AVENIDA CHAPULTEPEC

Alistan ruta para definir el proyecto



Foto: Cuartoscuro/Archivo

Vecinos exigen que la Autoridad del Espacio Público encabece la gestión del proyecto de renovación de avenida Chapultepec.

POR ARTURO PÁRAMO
arturo.paramo@glmm.com.mx

El 2 de marzo se tendrá la ruta crítica para la generación de un nuevo proyecto para la avenida Chapultepec, de acuerdo con integrantes de los comités vecinales de las colonias Roma y Condesa.

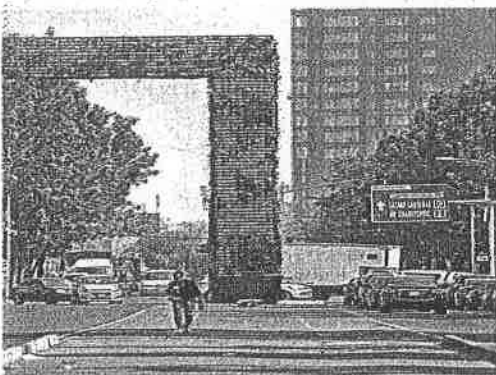
Indicaron que tras una reunión con los titulares de Desarrollo Urbano, Felipe de Jesús Gutiérrez; de Gobierno, Patricia Mercado; de la Autoridad del Espacio Público, Dhiana Quintanar, y Teresa Franco, del INAH, se estableció que se requiere conocer todos los estudios posibles sobre la avenida para plantear su rehabilitación.

Los colonos buscarán utilizar los estudios realizados por Grupo Invex para el cancelado Corredor Cultural Chapultepec; sin embargo, al ser

propiedad intelectual de esa empresa, no están disponibles públicamente.

Marlo Alberto Rodríguez, integrante del Comité Vecinal Roma Norte, puntualizó que se buscará algún mecanismo para conocer los datos de tránsito de vehículos, flujo peatonal, problemas de estacionamiento, que ya estén disponibles para reducir los costos de generación del proyecto.

De acuerdo con los participantes en la reunión, la titular del INAH insistió en que cualquiera que sea la intervención esta no debe obstruir la visión del Castillo de Chapultepec y del cerro del mismo nombre. Por esto mismo, no se han autorizado aún el proyecto del Centro de Transfancia Modal de la estación del Metro, desarrollado también por Grupo Invex.



Foto: Luis Enrique Oñares

NECEAN EN HACER BASE

Luego de que hace una semana este diario dio a conocer que al menos 50 choferes adscritos a la app permanecían cerca del AICM aunque las autoridades se los prohíbe, en un recorrido por la misma zona se constató que insisten en ocupar calles y camellones como estacionamiento para esperar clientes. >3

PREDIO LA MEXICANA

Rechazan plan para vivienda

Vecinos de Santa Fe acusan que la Seduvi les presentó una maqueta que contempla edificar 6 mil departamentos

POR XIMENA MEJÍA
lizet.mejia@glmm.com.mx

La propuesta del gobierno capitalino para construir un parque en el predio La Mexicana, en Santa Fe, contempla destinar 30% del terreno para construir seis mil viviendas, señalaron vecinos.

Los residentes expresaron su rechazo a este proyecto porque consideran que causará daños de alto impacto en movilidad y abastecimiento de servicios.

Itzlar de Luisa, presidenta de la Asociación de Colonos de Santa Fe, afirmó que el titular de la Secretaría de Desarrollo Urbano y Vivienda capitalina (Seduvi), Felipe de Jesús Gutiérrez, tuvo una reunión con colonos en la que les presentó una maqueta en la que se proyectaban diez edificios 732 mil metros cuadrados.

“Lo que nos han propuesto es que en 30% (del predio) van a construir viviendas, lo que tenían planeado anteriormente en 100 por ciento. Estamos felices de tener un parque que abarque 30 hectáreas, pero no estamos de acuerdo en las viviendas, porque lejos de ser un asunto de ayuda a Santa Fe, va a convertirse en un gran problema”, sostuvo en entrevista con Excélsior.



Los vecinos presentaron a la Seduvi un proyecto de parque urbano que contempla un mercado, guardería, corredor gastronómico, auditorio, centro de exposiciones, canchas deportivas y un estacionamiento de camiones, con una inversión de mil 850 millones de pesos.

De Luisa dijo que se planea beneficiar a quienes trabajan en los corporativos y están más de 13 horas en la zona, así como a los estudiantes de las universidades aledañas.

“La Mexicana es un proyecto de los colonos que llevamos trabajando casi cuatro años. Es un parque urbano que no es el concepto sólo de áreas verdes, sino de atender las necesidades urbanas de Santa Fe”, indicó.

El plan contempla autogenerar recursos para mantenimiento y operación del parque, además de que un fideicomiso transparente lo administre.

Los colonos descartaron incluir vivienda en su programa debido a que va en contra de los intereses de uso público del predio.



Foto: Especial

Los vecinos de Santa Fe proponen un parque urbano con un auditorio, mercado, canchas, guardería y estacionamiento.

LES MUEVEN EL DANZÓN

Debido a una queja de vecinos de la colonia Centro por el ruido, autoridades impidieron usar la Plaza de la Ciudadela a las personas que cada sábado acuden a bailar danzón en ese lugar. En protesta, el grupo ocupó las banquetas y parte de la calle para llevar a cabo su actividad recreativa.



Foto: Cuartoscuro



ESPECTÁCULOS | 25
Tan importante como el partido del Super Bowl es el espectáculo de medio tiempo que entretiene a espectadores y televidentes, y calma los nervios de los aficionados
 [ULISES CASTAÑEDA]



MUNDO | 23
Piedra de toque. *Mario Vargas Llosa critica a las autoridades italianas por enfundar estatuas romanas y griegas para no molestar al presidente de Irán en su visita a Roma*

LA ESQUINA

La agenda es apretada y, aunque incluyente, no caben todos los que quieren acercarse a Francisco. Quienes esperan que el Papa se ocupe de cada uno de los asuntos que les interesan se equivocan. No hay que hacer lecturas distorsionadas. Es cuestión de agenda, logística y oportunidad. Nada más.

PRESIDENTE Y DIRECTOR GENERAL:
 Jorge Kahwagi Gastine

DOMINGO 7
 FEBRERO 2016
 AÑO 20 N° 7030 / \$7.00
 www.cronica.com.mx

LA
CRÓNICA
 DE HOY

VICEPRESIDENTE:
 Jorge Kahwagi Macari

No se reunirá el Papa con víctimas de abusos de curas

Año del Mono



El inicio del año lunar se festeja con un vistoso desfile por parte de la comunidad china residente en la ahora denominada Ciudad de México. La celebración también incluye música, exhibición de artes marciales y danzas. La del Dragón es una de las más llamativas, como se puede apreciar en la imagen.

ALONSO GALLEROS

Tampoco habrá encuentro privado con padres de normalistas de Ayotzinapa, anticipó el vocero de El Vaticano, Federico Lombardi

[NOTIMEX]

“No, no creo que se pueda esperar” un encuentro sorpresa entre Francisco y víctimas de abusos sexuales contra menores por parte de clérigos, durante su gira apostólica a México como ocurrió en Estados Unidos, respondió a las preguntas de los reporteros el portavoz de la Santa Sede, Federico Lombardi.

Explicó que diversos grupos de víctimas de la violencia o cercanos a ellos (como por ejemplo los familiares de las “muertas de Juárez”) pidieron ver al Papa, por lo que se optó por reservarles un espacio en la misa en Ciudad Juárez. **.3**

En su visita a la Catedral Metropolitana recibirá una medalla de plata e inaugurará un libro de visitantes distinguidos **.3**

Ocho ángeles guardianes capacitados en artes marciales cuidan al Papa en sus viajes **.22**

[MARIO D. CAMARILLO]



ACADEMIA | 19
Nuestros científicos. *Omar López-Cruz, un jovenzuelo que miraba las estrellas en las playas de Mulegé se convirtió en el descubridor del agujero negro más grande conocido*
 [ISAAC TORRES CRUZ]



NACIONAL | 12
Historia en vivo. *Organizó un complot para secuestrar al virrey Venegas y conseguir la Independencia de México. Se llamaba Mariana Rodríguez del Toro de Lazarín*
 [BERTHA HERNÁNDEZ]

ESCRIBEN	
RAFAEL CARDONA	UNO
MANUEL GÓMEZ GRANADOS	DOS
RICARDO BECERRA	DOS
JAVIER SANTIAGO CASTILLO	TRES
ARTURO RAMOS	CUATRO
MARÍA ELENA ÁLVAREZ	CUATRO
RAFAEL GARCÍA GARZA	11
LUIS MANUEL GUERRA	20

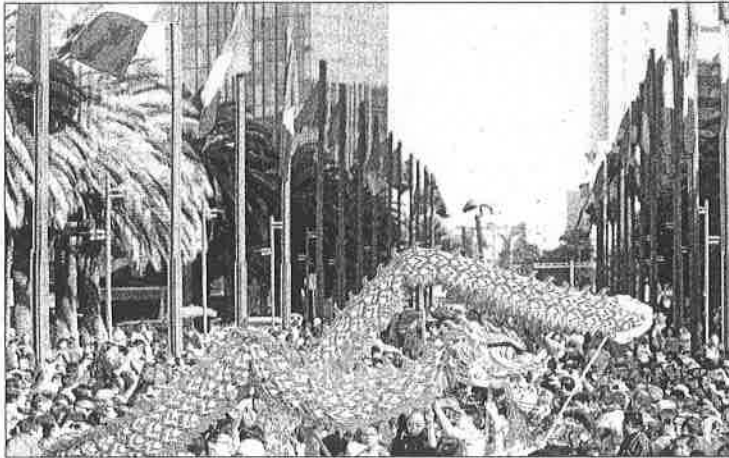

de fiesta. Los animales que representan a cada año chino son la rata, buey, conejo, mono, gallo, perro, cabra, cerdo, dragón, serpiente, caballo y tigre; este año es el del Mono.

FOTOS: ALONSO GALLEGOS

Música, artes marciales, danza y alegría durante la celebración de año nuevo chino

EN EL MONUMENTO A LA REVOLUCIÓN

► La danza del dragón fue la que captó la atención de todos; el baile, según los chinos, significa sabiduría y riqueza ► El calendario lunar chino se representa a través de 12 animales con su signo; toca el Año del Mono

[RUTH BARRIOS FUENTES]

Cuando Mariana, una niña de 5 años, vio cómo se movía un dragón en el aire, sus ojos crecieron. "¡Mira, mamá!", dijo la pequeña mientras le jalaba el suéter. Como respuesta, su mamá, la colocó en sus hombros para que pudiese tener una vista privilegiada.

Mariana no tenía claro que se celebraba el año nuevo chino. Tampoco su mamá. Pero igual se quedaron en el Monumento a la Revolución para ver la festividad

de oriente en la que celebraba el inicio del Año del Mono.

Ahí se hicieron exhibiciones de artes marciales, música y arte, lo que convocó las miradas de cientos de personas que cruzaban esa zona.

Pero fue la danza del dragón lo que captó la atención de todos. El baile, según los chinos, significa sabiduría y riqueza.

Los chinos tienen un calendario lunar en el que se representa a través de 12 animales con su signo. Cada una de las especies es el signo

de un año, por lo que se crea un ciclo de 12 años. De esta forma, los animales que representan a cada año son la rata, buey, conejo, mono, gallo, perro, cabra, cerdo, dragón, serpiente, caballo y tigre.

La celebración del año nuevo para los chinos significa, también, hacer rituales para atraer la buena suerte, como limpiar todos los rincones de la casa antes de que llegue el nuevo periodo; durante los primeros días del año nuevo no se hace el aseo para conservar la buena suerte.

Según las creencias chinas, el Año del Mono trae muchos cambios, por lo que es bueno para las personas que pueden ajustarse a los tiempos.

Pero, además, se relaciona con la buena suerte que tendrán las personas que nazcan en este año, el cual concluirá el 27 de enero del 2017.

La fiesta es nacional y, por ello, los chinos no se presentan a trabajar durante siete días.

La comunidad china se encargó de hacer la festividad en la Ciudad de México, como una mane-

ra de exhibir las tradiciones de su país y, al mismo tiempo, de no apartarse de sus raíces.

Ayer, el Monumento a la Revolución se convirtió precisamente en el escenario de una fiesta multicolor.

"China tiene una bonita cultura y es bueno ver algunas de sus tradiciones, aunque sea desde aquí, porque para viajar se necesita mucho dinero", comentó Jesusa Espino, una de las capitalinas que se animó a ver el espectáculo con sus dos hijas.

DELEGACIONES Y EL INVEA SON LAS QUE DEBEN SANCIONAR

Seduvi dice no tener atribuciones legales para inspeccionar las construcciones en la BJ



Seduvi aclara sus áreas de competencia.

[RUTH BARRIOS FUENTES]

■ La Secretaría de Desarrollo Urbano y Vivienda (Seduvi) dijo no tener atribuciones legales para labores de inspección y vigilancia en la construcción de las megatorres que se construirán en la delegación Benito Juárez.

La dependencia informó a este diario que en caso de alguna irregularidad, las autoridades delegacionales y otras instancias del gobierno local, como el Invea, tienen la facultad de establecer mecanismos para sancionar.

Dijo que el desarrollo urbano en el territorio de la capital mexicana está establecido en tres tipos de ordenamiento legales: el Programa General que determina la política, estrategia y acciones; los programas delegacionales que establecen la planeación del

desarrollo urbano y el ordenamiento territorial de una delegación y el Programa Parcial de Desarrollo Urbano, el cual determina la planeación de áreas específicas con condiciones particulares.

"Los ordenamientos que rigen el desarrollo urbano de la Ciudad de México son aprobados por la Asamblea Legislativa del Distrito Federal, y corresponde a la Secretaría, por atribución legal, garantizar su aplicación y cumplimiento bajo los mandatos y supuestos que ahí se establecen", señaló.

En el caso de la delegación Benito Juárez, el Programa Delegacional de Desarrollo Urbano fue publicado en la Gaceta Oficial el 6 de mayo de 2005, y los vecinos fueron informados durante el proceso de aprobación.

Específicamente sobre la construcción de las megatorres, la Seduvi precisó que el proyecto está aplicado con base en la zonificación que le corresponde.

"La normatividad vigente establece algunos otros instrumentos que dan la oportunidad de redistribuir los metros cuadrados de construcción en las necesidades propias de los proyectos. En el caso de vialidades como Río Churubusco o Av. Cuauhtémoc, por ejemplo, la Norma de Vialidad contempla tener más altura y menos área libre a los proyectos, bajo la lógica implementada hace más de 40 años del concepto de centralidad del desarrollo, y que en las vías primarias existe la mayor infraestructura urbana y de servicios", indicó la Seduvi.

MARCO ROSALES



HOLANDA

Tesoros escondidos del Mauritshuis
POR MARÍA ESTHER ESTRADA
CORRESPONSAL
INFORMACIÓN: 19A

MICHOACÁN

Copandaro de Galeana expone su potencial agrícola en la **Expo de la Cebolla**
POR SILVIA HERNÁNDEZ
VEA: REPÚBLICA

El Sol dominical

VERACRUZ

Cerrillos de Díaz alberga a la fiesta del **ARPA**
POR MARIBEL SÁNCHEZ
DIARIO XALAPA
INFORMACIÓN: REPÚBLICA

Paseo del buey, ADORACIÓN A LA VIRGEN DE EL PUEBLITO

QUERÉTARO
INFORMACIÓN: REPÚBLICA

AÚN NO HAY FÁRMACO PARA TRATAR LA INFECCIÓN

Científicos mexicanos buscan vacuna contra el zika

El Sol de México ESPECIAL

- Expertos no determinan si se contagia vía sanguínea o contacto sexual
- Transmisor de este padecimiento es un mosquito cargado de estiletes succionadores de sangre

POR NIDIA MARÍN
PRIMERA DE DOS PARTES

VEA: PÁG. 3A



FOTO: OMAR FLORES

EN PLENO Centro Histórico de la Ciudad de México iniciaron los festejos del nuevo año del Mono en el Barrio Chino, el más pequeño del mundo pues solo ocupa una manzana. La danza del Dragón se presentó colorida, y pese al tamaño de la plaza, centenares de capitalinos acudieron a presenciar bailes, artes marciales y sobre todo, a degustar la tradicional comida oriental.

VEA: CIUDAD



Descotarán salario a maestros faltistas en Oaxaca

30 mil docentes no cobrarán su salario por faltar el viernes 5

INFORMACIÓN: 6A

TAIWÁN

484 heridos por el terremoto; 18 fallecidos

INFORMACIÓN: MUNDO

inai

26 Estados no han armonizado su ley de Transparencia

Desde el 5 de mayo se aplicará, advierte el INAI

POR MARTHA ELVA GONZÁLEZ
INFORMACIÓN: 7A

ESPECIAL El Sol de México

PGR no ha entregado recompensa alguna durante este sexenio

Los 60 mdp por El Chapo no se pagaron por falta de informante; 30 mdp se ofrecen por El Mayo y El Azul

En el Gobierno de Calderón, ocho personas recibieron más de 52 millones de pesos

POR HUGO HERNÁNDEZ

VEA: PÁG. 5A

Uno de cada tres jóvenes no accede a servicios de salud en México: Sedesol

Vanessa Rubio habla en la sesión extraordinaria del IMJUVE

POR ABIGAIL CRUZ

En México hay poco más de 30 millones de jóvenes menores entre 15 y 29 años -es decir, el 25 por ciento de toda la población- y muchos de ellos enfrentan severas carencias lo mismo en el segmento educativo y de salud, que

en el nutricional o en la defensa de sus derechos de seguridad social, reconoció ayer la subsecretaría de Planeación, Evaluación y Desarrollo Regional de la Sedesol, Vanessa Rubio Márquez, en sesión extraordinaria del Imjuve.

VEA: PÁG. 4A

FRANCISCO EN MÉXICO

LEYES DE REFORMA SEPARAN IGLESIA-ESTADO

El Vaticano rompió relaciones con México en 1861

Embellecen los alrededores de la Basílica de Guadalupe para la visita del Papa

POR ENRIQUE GANDARÍA / PRIMERA DE DOS PARTES
INFORMACIÓN: 10A, 11A Y 12A

¡Gana, paga y gana!

Millón de loterías!

CUPÓN 322

20 FEBRERO DE 2016

CIUDAD

Domingo
7 de febrero de 2016

Jefe de Sección: Manuel Cosme Ruiz / Tel: 5566.1511 Ext: 1464 / Correo: ciudad@elsoldemexico.com.mx

El Sol de México

Labor TITÁNICA para candidatos independientes de la CDMX

Calendario que impuso INE es "muy ajustado", aseguran Movimiento Ciudadano y PRD

POR ALBERTO GONZÁLEZ

Es "muy ajustado", hasta este momento, el trabajo para los candidatos independientes que buscan conformar la Asamblea Constituyente, puesto que son más de 70 mil firmas las que necesitan para su registro. En tanto, los partidos Movimiento Ciudadano y Revolución Democrática coincidieron en que ésta labor es "titánica", por lo que trabajarán de manera exhaustiva para cumplir con el calendario impuesto por el INE.

Entrevistados por separado, Esthela Damián y Raúl Flores, dirigentes de MC y PRD capitalinos, respectivamente, también mostraron preocupación de que el Ejecutivo federal pueda dar línea para obtener mañosamente más de un tercio de los constituyentes.

Esthela Damián, acusó que el INE no ofrece condiciones a un ciudadano de la capital para que decida participar por los tiempos para hacerlo, -ya que- cuando se revisa el esquema de reunir 72 mil firmas no solamente parece difícil sino que se vuelve imposible en los periodos y en los que nos encontramos.

Confirmó que su equipo no solo revisa exhaustivamente la convocatoria que fue aprobada, sino poniendo manos a la obra sabiendo que el calendario es muy reducido en algunas de sus partes, sobre todo en su primera etapa, en donde hay que hacer los nombramientos en las juntas distritales y hay que mandar la convocatoria que va a llevarse a cabo adentro de Movimiento Ciudadano.

Subrayó que desde hace dos días MC trabaja para "subsanan

Los candidatos independientes que buscan conformar la Asamblea Constituyente, tienen que reunir 72 mil firmas para su registro.

y atender la parte original de la convocatoria, de la que derivarán algunas discusiones relativas a sus lineamientos".

Por su parte, Raúl Flores se mostró preocupado por la pretensión de Enrique Peña Nieto, presidente de la República de obtener mañosamente más de un tercio de los constituyentes y poder vetar así logros y avances obtenidos en materia de libertades y derechos, sino también por las coincidencias entre las visiones conservadoras del prístas y las de Andrés Manuel López Obrador.

"No lo acuso (a López Obrador) de estar haciendo tratos con el PRI, pero sí de coincidir con la visión de Peña Nieto extremadamente conservadora respecto a temas que en la ciudad son avances: derecho de las mujeres a decidir sobre su propio cuerpo, la política de drogas, la ley de voluntad anticipada y el derecho de la diversidad sexual a ser tratados con respeto y sin discriminación, puntos en los que nosotros hemos avanzado y en los que no vamos a permitir se hagan ejes conservadores con estos tercios de votación que se quieren generar artificialmente", recalcó.



FESTEJAN AÑO NUEVO CHINO EN HONOR AL MONO DE FUEGO

CON DESFILES, LANTERNAS, REPRESENTACIONES DE LA DANZA DEL DRAGÓN Y EXHIBICIÓN DE ARTES MARCALES, ENTRE OTROS, LOS PEÑACULOS, además de la tradicional comida china, el Barrio Chino se vió de fiesta por su nuevo año, el número 4731 de la cronología oriental, dedicado al Mono de Fuego.

INFORMACIÓN: 2A

Crea PAN líderes azules para contrarrestar prácticas de clientelismo y compra de votos

Saldrán a las calles para consultar a los ciudadanos sobre sus derechos y garantías

POR FERNANDO RÍOS

Para contrarrestar posibles prácticas de clientelismo y compra de votos durante el proceso de elección del Constituyente de la Ciudad de México, el presidente del Partido Acción Nacional en la capital del país, Mauricio Tabbe Echarte, afirmó que empujará la participación de los ciudadanos en dicha elección.

En el marco de la toma de protesta a la primera generación de líderes azules que saldrán a las calles durante febrero para consultar a los ciudadanos sobre sus derechos y garantías, el tipo de gobiernos

locales que desean, la priorización para el gasto público y sobre la reducción de legisladores en el próximo Congreso, expuso que deben lanzar propuestas audaces y escuchar a la gente. En el Ángel de la Independencia, el dirigente local del blanquiazul, consideró que se enfrentará un proceso complejo, en el que se prevé el uso de recursos públicos para condicionar el voto.

Además, se esperan amenazas por parte del Gobierno federal para meter la mano en la ciudad, como ocurre con la sobrerepresentación del tricolor en el Constituyente, dijo.

Alertó, que quieren meter al PRI en la Ciudad de México con

calzador. Ante ello, el PAN capitalino dará la batalla para que más ciudadanos expresen y decidan el futuro de la capital del país, porque la Constitución de la Ciudad de México debe reflejar el espíritu y los anhelos de los ciudadanos, para que no le impongan a la Constitución ni etiquetas ni calificativos, apuntó.

Explicó que el primer grupo de Líderes Azules, tendrá el reto de ser vocero de Acción Nacional en las colonias, lograr el involucramiento de la gente en el proceso del próximo Presupuesto Participativo y la elección de los Comités Ciudadanos.

POR ARMANDO RUIZ

Excandidatos a jefaturas delegacionales y diputaciones locales acusaron al Instituto Nacional Electoral (INE) de favorecer la "partidocracia" al excluirlos, así como a muchos ciudadanos, de la convocatoria para la integración del nuevo Constituyente, derivado de la Reforma Política del Distrito Federal. 14 exaspirantes anunciaron que impugnarán este procedimiento ante el Tribunal Electoral al que acudirán la próxima semana, y de ser necesario señalaron que incluso llevarán este caso ante la Suprema Corte de Justicia de la Nación (SCJN).

"Es indispensable que las

Acusan al INE de favorecer la "PARTIDOCRACIA"

reglas electorales que emita el INE sean mayormente flexibles a los ciudadanos sin militancia partidista, pues ya la forma de integrar el constituyente, trae la deformación antidemocrática de la participación de 40 constituyentes, que no serán elegidos sino que serán designados por el Presidente de la República, el Jefe de Gobierno de la Ciudad y las Cámaras de Diputados y Senadores, es decir, 60 electos y 40 designados".

Por lo anterior, demandaron la

ampliación de la participación ciudadana que previó a la aprobación de la nueva Constitución, se debe contar con la legitimidad de una consulta pública que le dé oportunidad de opinión y participación a los habitantes de la capital.

Criticaron que además de privilegiar la participación de los partidos políticos por encima de los ciudadanos, los partidos recibirán 10 millones de pesos extra cada uno, cuando en la actualidad ya cuentan con presupuestos públicos extremadamente altos.

No los dejan bailar danzón

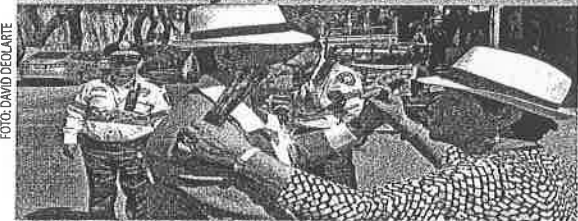

DANZONEROS DE la plaza de la Ciudadela bloquearon con bailes, las calles de Emilio Dondé y Tres Guerras luego de que autoridades delegacionales los desalojaran presuntamente por una denuncia ciudadana en su contra. Tras 20 años de darse cita en este jardín para bailar danzón y otros ritmos, ayer se les impidió que llevarán a cabo su actividad sabatina.

Realizará IEDF foros informativos sobre destino de Planta de Asfalto

El Instituto Electoral del Distrito Federal (IEDF) realizará foros informativos para que vecinos conozcan los pormenores de la consulta sobre el destino del predio que ocupaba la Planta de Asfalto en la zona de Los Pedregales en Coyoacán.

Al reunirse con integrantes de la asociación civil "Casa de la Luna", el consejero, Carlos Gonzá-

lez dejó en claro que para la realización del ejercicio ciudadano, el IEDF garantizará la participación de colonos y actores involucrados, en cada una de las etapas que del proceso. El presidente de la Comisión de Participación Ciudadana del Instituto puso al tanto de los acuerdos tomados por este órgano con la delegación Coyoacán, a los vecinos

encabezados por la presidenta de la asociación, Elizabeth Tapia. En particular planteó el análisis que se está haciendo sobre la realización de dicha consulta y aclaró las dudas que los vecinos presentaron sobre el tema; además, les propuso estar en contacto para atender cualquier inquietud al respecto.

Ofreó mantenerlos informados de los acuerdos y decisiones que se tomen en las reuniones de la comisión de trabajo interinstitucional conformada por funcionarios de este órgano electoral. (Notimex)



¡HABLARÁ EN EU!



3

Papa Francisco rezará sin límite de tiempo ante la Virgen de Guadalupe; que no se encontrará con víctimas de abuso sexual ni con familiares de los 43

Kate del Castillo declarará ante las autoridades de ese país, y no de México, sobre su encuentro con El Chapo, asegura su abogado; que si quieren pueden ir allá a verla 5

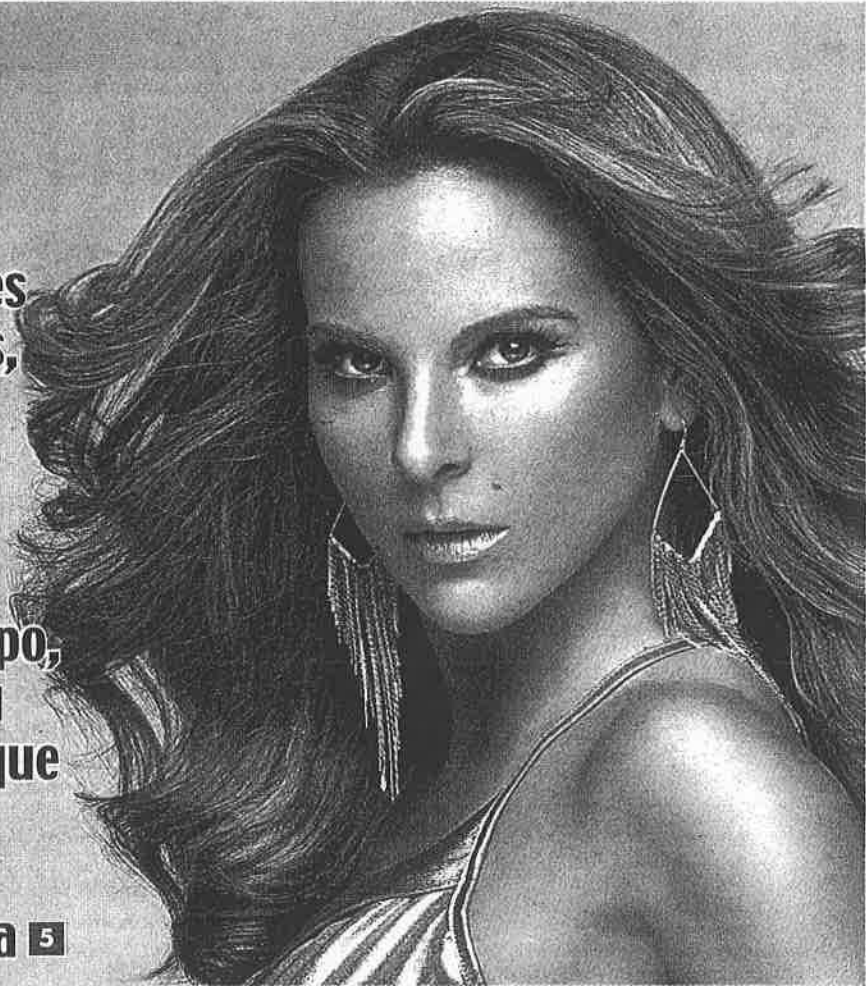

¡Gana, pega y gana!

Un millón de dolares!

¡CON EFECTIVO!

UPÓN 322

7 DE FEBRERO DE 2016

ESTA TARDE LA GLORIA LOS ESPERA

50 SUPER BOWL

PANTERAS VS. BRONCOS

Estadio: **Levi's Stadium**
Hora: **17:30**

¿Podrá Manning cerrar su carrera conquistando el Super Bowl?

NFL

26

Aún es válido todo lo que diga Distrito Federal

J. Adalberto Villasana

Es ya vigente el término Ciudad de México, pero aún es válido todo lo que diga Distrito Federal, señaló Sara Cuevas Villalobos, presidenta del Colegio de Notarios de la Ciudad de México, en el marco de las mesas de trabajo de la Asamblea Legislativa con miras a aportar en la construcción de una nueva legislación para la capital.

Se deben tomar en cuenta tres puntos para la división geográfica: densidad poblacional, extensión territorial y la situación económica de cada demarcación, agregó.

Durante la segunda mesa de trabajo Hacia las Nuevas Alcaldías de la Ciudad de México, organizada por el diputado Juan Gabriel Corchado Acevedo, del

Pese a que ya es vigente el término Ciudad de México, según avaló la presidenta de notarios de esta urbe

grupo parlamentario del Partido Nueva Alianza, se analizó la creación de estas demarcaciones territoriales en la Ciudad de México, como parte de la recién promulgada reforma política capitalina.

Cuevas Villalobos hizo hincapié en que la redacción de la nueva Constitución Política garantice un cambio que beneficie a los habitantes.

Definió que las alcaldías son un órgano político administrativo que está integrado por un alcalde y un concejo universal que gobernarán durante tres años. Al ser un cuerpo colegiado, cuya cabeza es el alcalde, los concejales en nin-

gún caso serán en número menor de 10 ni mayor a 15, lo que permitirá tomar acuerdos y decisiones de una manera transparente.

Los integrantes de los concejos serán electos conforme a los principios de mayoría relativa y de representación proporcional en razón de un 60 por ciento por el primer principio y el 40 por ciento restante por el segundo. Ningún partido podrá tener más del 60 por ciento de concejales, lo que impide mayoría absoluta y escuchar siempre a las diferentes corrientes políticas y sociales, consideró.

Los alcaldes y concejales po-

drán ser electos por un periodo más, siempre y cuando sean postulados desde el mismo partido.

Hizo un llamado a la sensibilidad de quienes tengan a su cargo la redacción de la nueva Constitución a fin de garantizar que “los verdaderos privilegiados sean los habitantes de la Ciudad de México”.

Asimismo, abundó que el término Distrito Federal sigue siendo vigente y no será necesario tramitar nuevamente documentos oficiales, gracias a los artículos transitorios en donde se estipuló que la denominación Distrito Federal sigue siendo válida hasta que se dé a conocer el ordenamiento de Ciu-

dad de México. “Ya es vigente el término Ciudad de México, pero es válido aún todo lo que diga Distrito Federal”, aseguró.

Especificó que es una gran oportunidad para que se garantice una reordenación territorial adecuada y no continúen las diferencias sociales, económicas y demográficas.

Como parte de las prioridades para garantizar igualdad, se deben tomar en cuenta la capacidad económica, amplitud territorial y número de habitantes en las actuales delegaciones.

En el mismo tenor, Pascual Orozco Garibay, secretario Académico del Colegio Nacional del Notariado Mexicano, aseveró que “establecer una Constitución no es garantía de buena legislación”.

Floricultores capitalinos, listos para el 14 de febrero

Noel F. Alvarado

Los productores de plantas ornamentales de la #CDMX se encuentran listos para comercializar sus flores con motivo del Día del Amor y la Amistad.

Así lo constató Rosa Icela Rodríguez, secretaria de Desarrollo Rural y Equidad para las Comunidades, durante un recorrido por invernaderos de la Delegación Xochimilco, donde explicó que el gobierno de Miguel Ángel Mancera continuará promoviendo la venta y consumo de los productos cosechados en el campo de la #CapitalSocial.

Comentó que en todo el año los productores de plantas ornamentales cultivan algunas de las 125 especies que hay en la #CDMX, las principales son: malvón, nochebuena, rosa, petunia y pensamiento, siendo Xochimilco la zona que cuenta con mayor producción.

Refirió que estas plantas se siembran bajo sistemas de temporal o agricultura protegida (invernaderos), y su valor de producción es de 6.978,100 toneladas, en un espacio de más de 273 hectáreas en la #CDMX.

Mencionó que para esta temporada cuentan con tulipanes y rosales, los cuales se comienzan a cultivar a principios del mes de diciembre.

Agregó que, en cuanto a los rosales, se tiene una producción en Xochimilco de 1.130,861 toneladas de plantas al año; mientras que los tulipanes se cultivan en menor proporción por requerir de una temperatura menor a los 40 grados centígrados.

Detalló que la Secretaría a su cargo apoya a los productores a través del programa de Fomento a las Actividades Agropecuarias y la Agroindustria (FAAA), con el cual se da



un recurso a los proyectos seleccionados para la rehabilitación de invernaderos, infraestructura y equipamiento.

Samuel Barrera, productor de plantas ornamentales, expli-

có a la secretaria que el proceso de cultivo de los rosales es de tres meses para poder venderlos, y para ello invierten siete pesos, con lo cual su precio al público es de 15 pesos.

Mencionó, que los rosales también están pensados para el Día de las Madres, por lo que en su invernadero tendrá plantas de este tipo listas para esa festividad.

Pedirán a la SCJN resolver el caso de Montes Apalaches 525

Noel F. Alvarado

El Consejero Jurídico y de Servicios Legales, Manuel Granados Covarrubias, aseguró que el gobierno de la Ciudad de México solicitará a la Suprema Corte de Justicia de la Nación resolver el caso del predio ubicado en Montes Apalaches 525.

Ante vecinos de la Tercera Sección del Bosque de Chapultepec, enfatizó que la Consejería Jurídica y de Servicios Lega-

Ante vecinos de la tercera sección de Chapultepec, Manuel Granados, dijo que se solicitará investigación

les (Cejur) llevará el caso a la Corte, mediante un incidente de inejecución de sentencia, para que revise los fundamentos jurídicos que le permitan preservar su carácter de área verde, con el argumento de que el terreno de 4,799 metros cuadrados, aun antes de que fuera expropiado ya tenía esa vocación.

Subrayó que a través de la Cejur pedirán a la Corte una revisión exhaustiva del caso y agregó que para la administración local los asuntos de carácter inmobiliario nunca han estado por encima de la defensa del derecho al medio ambiente.

En el encuentro donde estuvieron líderes ambientalistas de

la Delegación Miguel Hidalgo, Manuel Granados Covarrubias recaló que la estrategia jurídica del gobierno de la Ciudad de México es de largo alcance y considerará todos los amparos que, eventualmente, pudieran interponerse en la defensa del Bosque de Chapultepec.

“Tengan la confianza de que

estaremos muy pendientes de darle puntual seguimiento al asunto”, destacó, en la reunión donde estuvo acompañado del director ejecutivo de Justicia Cívica, Mario Torres.

El Consejero Jurídico y de Servicios Legales anunció que, al lado de diversos funcionarios la Cejur, continuará reuniéndose con los vecinos de esta zona para definir los plazos en los que se iniciará el procedimiento ante la SCJN.

EL GRAFICO

EL PRIMER DIARIO DE LA MAÑANA

\$4



HORNEADO EN AUTO

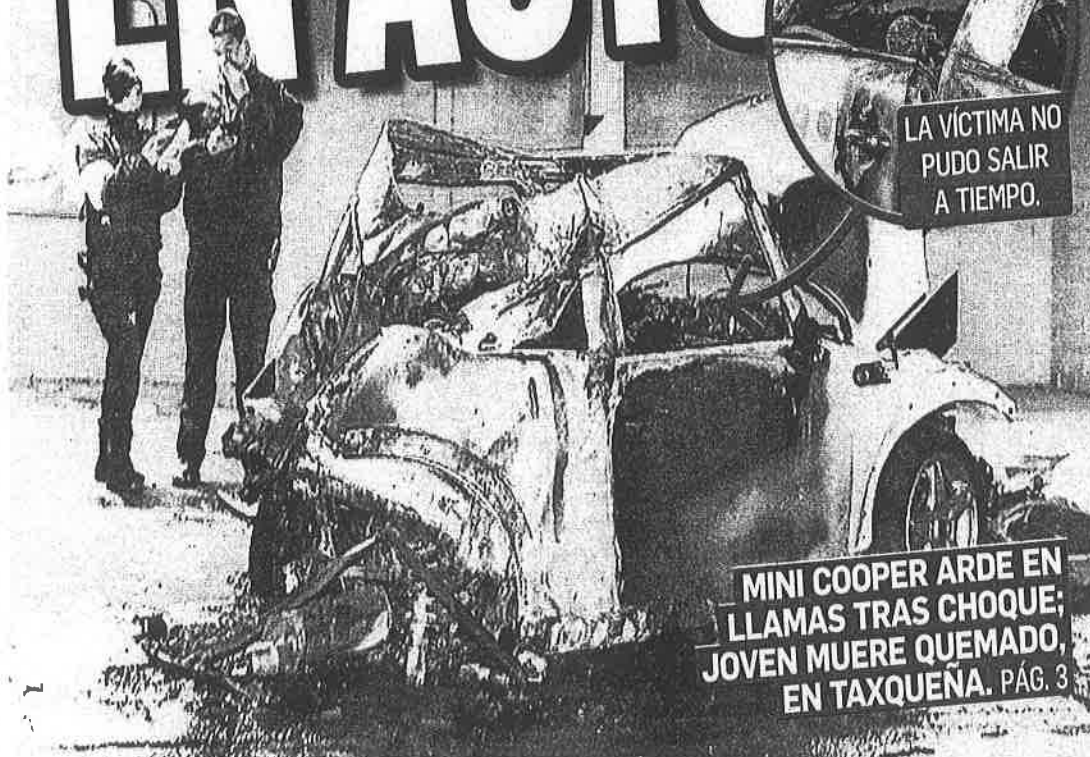

LA VICTIMA NO PUDO SALIR A TIEMPO.

MINI COOPER ARDE EN LLAMAS TRAS CHOQUE; JOVEN MUERE QUEMADO, EN TAXQUEÑA. PÁG. 3



Salma Cautiva con sus 'nenas' PÁG. 16

LES PARTEN MANDARINA EN GAJOS



PÁG. 6

PESCAN A 138 VAGONEROS DEL STC PÁG. 7

ESPECIAL

AFLOJA LENGUA
PIDE ARAIZA NO QUEJARSE Y CHINGARLE MÁS **ESTELAR 47**

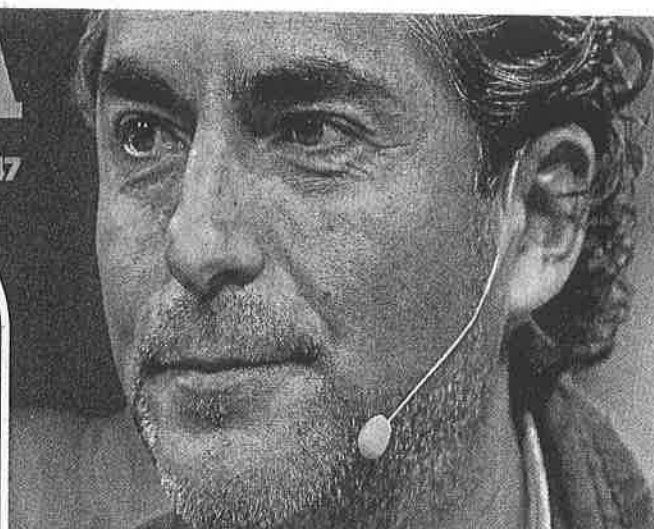

Archivo

DOMINGO 7 DE FEBRERO DEL 2016. VALLE DE MÉXICO.

metro®

LA VOZ DE LA METRÓPOLI

610972000214
\$8
56 PÁGS.

MUERE EL COPILOTO

LE GANA FUEGO

SE INCENDIA AUTO TRAS CHOQUE, UN CHAVO NO ALCANZA A SALIR Y SE CALCINA, EN IZTAPALAPA 13



Especial

A MEDIA SAMBA

PÁG. 46

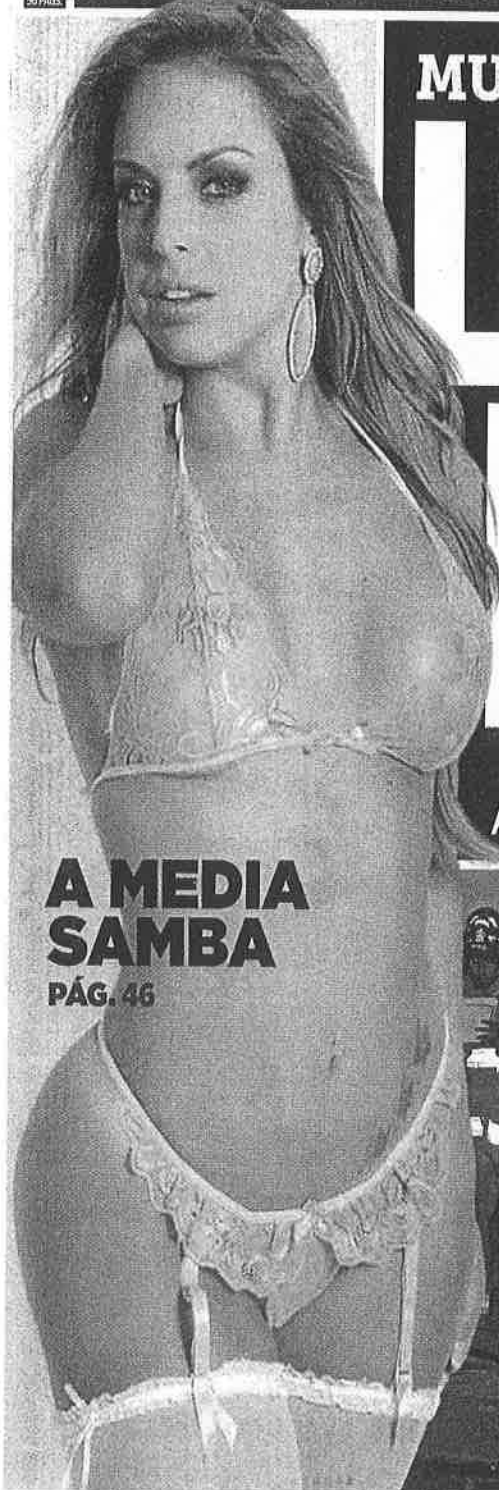

SUFREN UN ¡MADERAZO!
FALLECE EL CONDUCTOR, EN IZTACALCO 12

Ricardo Moya

OVACIONES

DOMINGO 7 DE FEBRERO DE 2016 | NUMERO 24023 AÑO LXIX

http://www.ovaciones.com

ARTE POR FRANCISCO



PATZCUARÓ/TUXTLA GUTIÉRREZ. - Listas las sillas y el bastón contruidos por artesanos que utilizará el Papa Francisco durante su visita a Michoacán y Chiapas.

10 mil policías de Edomex en ruta papal

ECATEPEC, Méx.- El secretario general de Gobierno, José Manzur, dijo que 10 mil policías, entre estatales y municipales, serán desplegados en este municipio durante la visita del Papa Francisco, el próximo 14 de febrero.

En un comunicado, el funcionario estatal mencionó que además se contará con 5 mil integrantes de Protección Civil, de la Procuraduría General de Justicia del Estado de México y de la Secretaría de Salud.

Añadió que contemplan repartir

3 millones de bolsas de agua, además de brindar servicio de sanitarios. En materia de transporte público, el Mexibús trabajará de manera gratuita desde las 18:00 horas del 13 de febrero hasta las 18:00 horas del 14.

Destacó que estas acciones se llevarán a cabo con la finalidad de que los ciudadanos que visiten Ecatepec, disfruten del recorrido y la ceremonia litúrgica del jerarca católico, y para que regresen a sus lugares de origen con tranquilidad y en paz.

Ver página 3

NO HAY RESPETO



La obra escultural *Una génesis para la Paz*, de Jiménez Derodía, ha sido vandalizada pese a las peticiones de respeto. La exposición está instalada en la explanada del Monumento a la Revolución.

En rezago educativo 4.7 millones de jóvenes

En México, 4.7 millones de jóvenes se encuentran en rezago educativo, alertó ayer la subsecretaría de Planeación, Evaluación y Desarrollo Regional, Vanessa Rubio Márquez.

Dijo, sin embargo, que 8.2 millones de jóvenes estudian, 12.9 trabajan y 2.2 realizan ambas actividades.

Al inaugurar la primera sesión extraordinaria 2016 del Instituto Mexicano de la Juventud (Imjuve), en representación del secretario de Desarrollo Social, José Antonio Meade, recordó que en México hay 30 millones de jóvenes de entre 15 y 29 años, lo que representa 25 por ciento de la población.

Ver página 5

Radicalizan posición en debate republicano

Frente Trump-Cruz contra mexicanos

Quieren 'devolver a EU empleos en manos de México' y expulsar a indocumentados

NUEVA HAMPSHIRE, EU. - Los aspirantes a la nominación presidencial republicana, Ted Cruz y Donald Trump, coincidieron en su posición contra México y anunciaron que, de llegar a la presidencia, implementarían medidas contra los intereses de ese país.

Trump dijo que aplicará un plan para devolver los empleos a Estados Unidos en manos de México, China y Japón. Explicó que recortará los impuestos a las empresas para mantenerlas en el país.

A la pregunta de cómo iba a crear puestos de trabajo, el magnate inmobiliario anunció su plan para asegurar que las grandes corporaciones se queden en Estados Unidos en vez de ir a China, México y otros países.

Asimismo, apuntó que hará mejores ofertas comerciales que la administración de Barack Obama. De su lado, el ultraconservador Ted Cruz coincidió plenamente con Trump sobre los asuntos de carácter migratorio y dijo que "toda persona que esté aquí ilegalmente debe ser deportada".

Recordó que el jefe de la Patrulla



NUEVA HAMPSHIRE, EU. - Donald Trump.



NUEVA HAMPSHIRE, EU. - Ted Cruz.

Fronteriza declaró ante el Congreso la semana pasada que el presidente Obama le dio la orden a ese cuerpo de no aplicar la ley. "Eso está mal", opinó.

Agregó que el gobierno de William Clinton deportó 12 millones de inmigrantes y el de George W. Bush a 10 millones. "Aplicando la ley haremos lo que no se está haciendo", subrayó.

Construiremos un muro

El ganador de los caucus de Iowa la semana pasada agregó que "vamos a construir un muro. Vamos a triplicar la Patrulla Fronteriza para protegerlos contra la migración ilegal".

John Kasich y Ted Cruz difirieron en la forma de aplicar las deportaciones, mientras Marco Rubio fue criticado por Chris Christie por su falta

de liderazgo al cambiar su posición en el tema de una reforma migratoria.

"No quiero ni imaginarme llevarnos a una mamá o un papá de su casa si no ha cometido ningún crimen y dejar a sus hijos en la casa. Esos no son en mi opinión los valores en los que creemos", dijo el candidato Kasich, gobernador del estado de Ohio.

Kasich señaló que los 11.5 millones de inmigrantes indocumentados que están aquí deben pagar impuestos, una multa, y no tener un camino a la ciudadanía, pero sí una legalización.

De esa forma respondió Kasich durante el debate en el Instituto de Estudios Políticos Saint Anselm a una pregunta sobre la deportación de 11.5 millones de indocumentados, que los dos líderes de las encuestas, Trump y Cruz, han

hecho eje central de sus campañas.

Rubio, quien ha sido criticado por sus colegas Jeb Bush y Christie por cambiar su posición original en una reforma migratoria que hubiera creado un camino a la ciudadanía, se defendió al señalar que en su momento no era eso lo que querían los estadounidenses.

"La legislación pasó pero no tenía apoyo y no creo que pasará hasta que no aseguramos la frontera", enfatizó Rubio.

Christie le dijo al cuestionar sus credenciales para ser presidente que esa es precisamente la diferencia entre un congresista y un gobernador como él, que resuelve problemas y se mantiene con sus creencias y no se mueve hacia donde le indica el Congreso.

Ver página 3

Surge Nueva Familia en Michoacán

MORELIA, Mich. - Un nuevo grupo criminal habría surgido en la entidad bajo el nombre de *La Nueva Familia*, cuya entrada en operación se hizo patente a través de mantas colocadas en varios municipios, entre ellos Zamora y Jacona.

En Zamora se implementó un dispositivo policial luego de que se recibieran varias llamadas de ciudadanos que informaban sobre la aparición de las mantas.

En imágenes difundidas, ayer se aprecia la leyenda:

"Se les avisa a toda la sociedad de Zamora y sus alrededores que comenzó la limpia de gente que apoya al CJNG, así como los que andan extorsionando, robando, secuestrando, violando y matando por su paga. La limpia ya empezó y el aviso va para todos sin piedad, se castigará a los que estén contribuyendo con estas lacras del CJNG, atentamente: La Nueva Familia".

La Procuraduría General de Justicia del Estado (PGJE) ya trabaja en la investigación para esclarecer el hecho.

Trascendió que las autoridades detuvieron a un individuo que estaría relacionado con la colocación de los mensajes.

Ver página 6

PROTESTA EUROPA CONTRA ISLAM

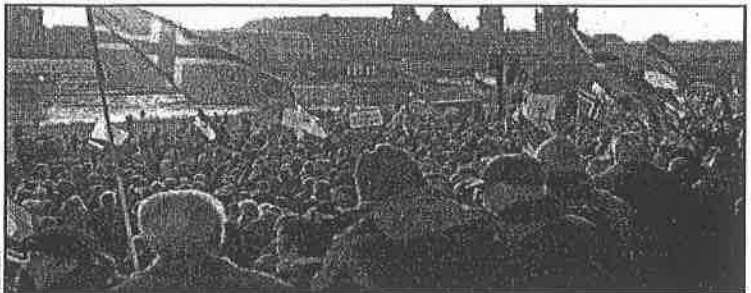

DRESDE, Alemania.- Miles de personas marcharon ayer en varias ciudades europeas contra el arribo de inmigrantes y el Islam.

Ver página 7

Iría a Corte pleito por Apalaches

POR LILLIAN REYES y agencias

El gobierno capitalino informó que llevará a la Corte el caso del predio de Montes Apalaches 525, en Lomas de Chapultepec, para que se reconozca como un área de valor ambiental.

El consejero jurídico y de Servicios Legales capitalino, Manuel Granados, dijo en una reunión con vecinos que la dependencia a su cargo llevará el caso a la Suprema Corte de Justicia de la Nación (SCJN) mediante un incidente de inejecución de sentencia para que revise los fundamentos

jurídicos que le permitan preservar su carácter de área verde.

Lo anterior, detalló, con el argumento de que el terreno de cuatro mil 799 metros cuadrados, aun antes de que fuera expropiado, ya tenía esa vocación.

Vecinos de las Lomas de Chapultepec se oponen al cambio de uso de suelo del predio, pues en fechas recientes el Tribunal de lo Contencioso Administrativo del Distrito Federal ordenó que fuera restituido a la inmobiliaria Trepí.

Al respecto, el funcionario dijo que pedirán al alto tribunal una

revisión exhaustiva del caso porque para la administración local los asuntos de carácter inmobiliario nunca han estado por encima de la defensa del derecho al medio ambiente.

En el encuentro, donde estuvieron líderes ambientalistas de la delegación Miguel Hidalgo, Granados recalzó que la estrategia jurídica del gobierno local es de largo alcance y considerará todos los amparos que, eventualmente, pudieran interponerse en la defensa del Bosque de Chapultepec.

Ver página 8

NUEVA TECNICA

Aseguran madera impregnada con cocaína

Página 6

PLANES

Van México y EU por crecimiento económico mutuo

Página 2

INVERSION

Ejercerá SGT 61 mil millones en carreteras

Página 4

ENCUESTA METROSCOPIA

La mayoría de votantes prefiere un Gobierno PSOE-Ciudadanos

Los electores castigan la pasividad de Rajoy y premian el intento de Sánchez, que abre una distancia de tres puntos sobre Podemos

RAFA DE MIGUEL, Madrid
El rompecabezas político que ha resultado de los comicios de diciembre empieza a tomar forma, al menos en las preferencias del electorado. Según la encuesta de Metroscopia para EL PAÍS, realizada después de que el Rey designara al socialista Pedro Sánchez candidato a la investi-

dura, la opción con más apoyo es una coalición de Gobierno entre PSOE y Ciudadanos (51%). La incorporación del PP rebaja el respaldo a un 42% y suscita el rechazo del 53%. Y en última posición se sitúa un pacto de izquierdas —PSOE, Podemos e IU—, con casi el 60% de los encuestados en contra.

APOYO A LAS COALICIONES

Diferencia, en puntos porcentuales, entre quienes apoyan y rechazan los Gobiernos



Los esfuerzos negociadores influyen en la intención de voto. El PP sigue en cabeza (24%), pero retrocede casi cinco puntos respecto al 20-D. Los mismos que gana Ciudadanos, que ve recompensado su papel mediador. El PSOE amplía su distancia de Podemos en casi tres puntos. **PÁGINAS 13 Y 14**

EDITORIAL EN LA PÁGINA 10

La industria del petróleo aprende a vivir a menos de 50 dólares barril

El desplome del precio hunde las cuentas de las grandes compañías

IGNACIO FARIZA / SANDRO POZZI
Madrid / Nueva York

La caída del precio del barril de crudo por debajo de los 50 dólares (desde los 100 de hace 18 meses) está haciendo mella en las cuentas de las grandes empresas petroleras. Chevron, Exxon-Mobil, PetroChina, BP o Repsol empiezan a ver números rojos en sus balances y han entrado en el radar de las agencias de calificación, que ya están rebajando la nota de solvencia de algunas compañías. Para este año la industria petrolera afronta recortes y una reestructuración de gastos operativos. **PÁGINA 32**

La UE reclama a Turquía que abra la frontera a miles de refugiados sirios

L. ABELLÁN / A. MOURENZA
Ámsterdam / Estambul

La UE exigió ayer a Turquía que franquee el paso a los 35.000 sirios que se agolpan en su frontera. Los combates en Aleppo han desatado en las últimas 48 horas un nuevo éxodo de refugiados. La jefa de la diplomacia europea, Federica Mogherini, recordó ayer que Ankara ha recibido 3.000 millones para ese fin. **PÁGINA 4**

EDITORIAL EN LA PÁGINA 10

JOT DOWN

Consiga la revista por solo un euro más con EL PAÍS



LOS POLÍTICOS ROBAN PLANO EN LA GALA DE LOS GOYA. Una nutrida representación de líderes políticos disputó ayer el protagonismo a los actores en la 30ª edición de los Premios Goya. En la foto, Pablo Iglesias, Pedro Sánchez y Albert Rivera. / JUANJO MARTÍN (EFE) **P24**

Adiós al dinero

idea
ANTE EL FINAL DEL DINERO

Criptomonedas, transacciones con móviles y lectores biométricos... La pregunta no es si el efectivo va a desaparecer, sino cuándo

Rodrigo García de la Cruz, David Wolman y Nathaniel Popper

ROBERT WHITAKER Periodista de investigación
“La historia que nos ha contado la psiquiatría se ha derrumbado” J. Elola

Pedro Sánchez sobrevive Rubén Amón

Literatura, instrucciones de uso Rodrigo Fresán

iberCaja
HABLAMOS CON HECHOS
SU CASA ES COMO USTED Y AHORA SU HIPOTECA TAMBIÉN
ESPECIALISTAS EN FINANCIACIÓN DE VIVIENDA. HIPOTECAS A MEDIDA.