

PRIMERAS PLANAS



Para su consulta vía Internet ingresa a la página
www.asambleadf.gob.mx



HABRÁ TALLER EALY VERSION EUROPEA

Anuncian que para 2016 las mesas de trabajo para periodistas "ampliarán su horizonte" a Berlín. **A18**



PEÑA LLAMA A MEJORAR ARMADA

En Veracruz, el Presidente instruye a la Marina y a la Sedena a modernizar la fuerza militar del país. **A4**

ESPECTÁCULOS Y NACIÓN

"MARIHUANA SÍ, PERO CON MEDIDA"

Su legalización no está bien ni mal, es una zona gris, opina el director Inárritu. **E1**

LÍDERES FIJAN SU POSTURA

Los coordinadores parlamentarios de las cuatro principales fuerzas políticas debaten sobre la regulación de la yerba. **A8**



TAMBIÉN LAS DEFENSAS GANAN

En los torneos cortos seis veces se ha coronado el equipo que menos goles recibió en fase regular. **D1**

Camacho: avanza consenso sobre reforma política

- "PRI propondrá disminuir plurinominales"
- Regular marihuana no es prioritario, afirma

SUZETTE ALCÁNTARA
—politics@eluniversal.com.mx

Es necesaria una reforma electoral, con el propósito de evitar vacíos en la ley, consideró el coordinador del PRI en la Cámara de Diputados, César Camacho Quiroz, quien señaló que aunque esta debe evitar la promoción personal de personajes políticos, las modificaciones no deben ir dirigidas a nadie en particular.

En entrevista con EL UNIVERSAL, el también ex presidente del PRI y ex gobernador del Estado de México adelantó que las modificaciones deben garantizar equidad y justicia, con el fin de que haya un "piso parejo" para todos los contendientes.

Insistió en que no hay necesidad de hacer reformas pensando en el futuro, en este caso en el presidente nacional de Morena, Andrés Manuel López Obrador —quien ha sido señalado anteriormente por el presidente nacional del PRI, Manlio Fabio Beltrones, como beneficiario de dicho rescate legal—.

Destacó que el tabasqueño no les preocupa. "A nosotros no nos quita el sueño López Obrador, lo que queremos son normas que leguen la equidad en la contienda. Es evidente que el proceso electoral de 2018 no ha empezado, la escaramuza política sí. Lo



"Hay que hacer reformas generando piso parejo, pensando en que 2018 está a la vuelta de la esquina"

CÉSAR CAMACHO QUIROZ
Líder del PRI en la Cámara Baja

que tenemos que hacer es impedir un abuso personal por un vacío legal; no es contra alguien, es insistir en que hay reglas que perfeccionar".

De acuerdo con Camacho Quiroz, las nuevas normas deben estar listas antes de 2018 y requieren del consenso de todas las fuerzas políticas. Ade-

lantó que la iniciativa de reforma —que, dice, se espera sea presentada en el Congreso hasta febrero— no sería constitucional, pero afirma que será el foro ideal para que su partido insista en reducir el número de diputados plurinominales, y así pasar de 200 a sólo 100, además de fortalecer los mecanismos de iniciativa ciudadana e incentivar la transparencia.

Adelantó que la propuesta del PAN de ir a una segunda vuelta electoral no está en el radar de los priistas. Bajo esos tiempos, la reforma aplicaría en las elecciones de 2017 y las presidenciales de 2018.

Sobre el tema de la regulación de la marihuana, el coordinador parlamentario del PRI reconoció que no es una prioridad para ellos, pero aseguró que acudirán al debate sin ningún problema.

"Para el PRI [el tema de la marihuana] no es un tema prioritario, toda vez que no estaba en nuestra agenda legislativa, ni de ningún partido."

"Pero como resultado de la decisión de la Corte, habremos de abrir el debate sin sesgo. Después del proceso al que convocó el Presidente veremos la parte legislativa. La consulta pública dará el sentido de urgencia. El reto es contemporizar la libertad individual", dijo.

NACIÓN A8

Osorio, AMLO y Zavala encabezan en sus partidos

La encuesta de EL UNIVERSAL y Buendía&Laredo muestra las preferencias electorales a dos años y medio de los comicios presidenciales

- PRI: Osorio aventaja sobre Eruviel Ávila
- PAN: Sube Zavala; Anaya se posiciona en segundo
- Morena: AMLO cae respecto a la anterior medición
- Mancera y El Bronco disputan el cuarto lugar

NACIÓN A12

Rumbo a 2018

Contiendas internas

¿Quién prefiere que sea el candidato del PRI para presidente de la república?



Miguel Ángel Osorio Chong

23%

Eruviel Ávila

13%

¿Quién prefiere que sea el candidato del PAN para presidente de la república?



Margarita Zavala

36%

Ricardo Anaya

12%

¿Quién le gustaría que fuera el próximo presidente de la república? (Respuesta espontánea)



Agosto 2015

11%

Noviembre 2015

8%

Fuente: EL UNIVERSAL/Buendía & Laredo



Un soldado patrulla la plaza central de Bruselas como parte del fuerte despliegue de seguridad en la zona. La suspensión en escuelas, negocios y el transporte público también ha mermado la actividad económica.

Paraliza a Bruselas temor a atentados

Texto: INDER BUGARIN Corresponsal

Desde que se emitió la alerta máxima ante la amenaza de posibles atentados similares al de París, la "capital de Europa" vive entre el miedo y la incertidumbre. Policías, vehículos blindados y elementos del ejército realizan patrullajes continuos, mientras las escuelas y el metro permanecen cerrados. Al impacto psicológico se suma la factura económica; los pocos comercios abiertos reportan que sus visitas bajaron hasta 70%.

MUNDO A40

● La SRE mantiene alerta de viaje a Bélgica. **A41**

OCDE: crece número de "ninis" en México

- Urge una reforma judicial para garantizar seguridad, pues afecta a educación, señala

PIERRE-MARC RENÉ

El total de jóvenes que no estudian ni trabajan, conocidos como "ninis", aumentó en México en los últimos años, señala el reporte Panorama de la educación 2015 de la Organización para la Cooperación y el Desarrollo Económicos (OCDE).

El documento indica que en 2012 esta situación afectaba a 22% de la población de entre 20 y 24 años, pero en 2014 la cifra creció a 23%.

En entrevista con EL UNIVERSAL, Gabriela Ramos, consejera especial para el secretario general de la OCDE, destaca que al país le falta una reforma judicial para garantizar la seguridad, pues de vulnerarse afecta a todos los demás rubros, incluyendo la educación. "Después del impresionante arsenal de reformas que México se ha dotado, nos falta la reforma del sistema judicial y el tema de justicia y seguridad".

NACIÓN A28

Nuño: fuerza pública, contra los opositores a evaluación

PIERRE-MARC RENÉ

—pierre.rene@eluniversal.com.mx

● La Secretaría de Educación Pública (SEP) advirtió que hará uso de la fuerza pública ante actos violentos que pretendan impedir la evaluación de desempeño docente, luego de que se registraran incidentes con el magisterio en algunas entidades durante la prueba.

Al término de un recorrido que realizó en la escuela primaria Rodolfo Menéndez, en la capital del país, el titular de la dependencia, Aurelio Nuño Mayer, dijo: "Cualquier maestro o grupo de cualquier tipo o clase que quiera violar el derecho de los maestros a la evaluación, que quiera seguir protegiendo a los líderes que no quieren perder sus privilegios [...] se va a enfrentar a la fuerza pública".

NACIÓN A26



Nelson Vargas

"Si atletas mexicanos compiten con la barra del COI, con 24 años de quienes por más de 40 años han guardado millones de pesos en sus bolsillos". **OPINIÓN A28**

EL TIEMPO



	MAX	MIN	
México DF	24	12	Nublado
Guadalajara	28	18	Nublado
Monterrey	22	14	Nublado



Edición: 4000
 Distribución: 100 mil ejemplares
 La venta: 100 mil ejemplares
 Suscripción: 100 mil ejemplares
 La impresión: 100 mil ejemplares
 La circulación: 100 mil ejemplares

METRÓPOLI

ALDF: CONTINÚA PASARELA DE DELEGADOS



SE REPORTAN DESLAVES EN DF Y EDOMEX



CONSULTA REGLAMENTO DE TRANSITO

El 15 de diciembre entra en vigor con otras categorías; concórralo en chun.mx/1WSuH5P



Sanción económica a huelguistas en prepas

● Al ser inválido el paro habrá descuentos, anuncia Mancera
 ● Ayer los 20 planteles del IEMS retomaron actividades

PHENÉLOPE ALDÁZ
 —phenelope.aldaz@eluniversal.com.mx

El jefe de gobierno del Distrito Federal, Miguel Ángel Mancera, afirmó que al haberse declarado inexistente la huelga del Sindicato de la Unión de Trabajadores del Instituto de Educación Media Superior (SUTIEMS) se deben aplicar descuentos.

El Ejecutivo local aclaró que aun cuando la Junta Local de Conciliación y Arbitraje (JLCA) tomó esta determinación, el gobierno mantendrá el diálogo con los sindicalizados.

"Respecto de la huelga que se declaró inexistente, seguramente se aplicarán descuentos, esto no quiere decir que no se siga manteniendo un diálogo para los efectos propios sindicales. Pero si, pues al declarar la huelga inexistente debe haber descuentos", declaró Mancera.

Debido a irregularidades de forma, fondo y mayoría, la Junta Local consideró como inexistente el paro de labores que iniciaron los trabajadores sindicalizados de las preparatorias del gobierno capitalino, el martes 17 de noviembre.

Entrevistada por separado, la secretaria de Educación, Alejandra Barrales Magdaleno, explicó que de acuerdo con la ley cuando se declara inexistente la huelga entonces se considera como una ausencia. "No está sujeto a interpretación, ahí la ley es clara, tendremos que revisar lo que sucederá, porque efectivamente cuando esta huelga se declara inexistente no hay forma pues de amparar estos días de ausencia".

La funcionaria capitalina informó que alrededor de las 8:00 horas del lunes se retomaron las clases en los 20 planteles del Instituto de Educación Media Superior (IEMS). Comen-

tó que para afectar en la menor medida a los 33 mil alumnos, se buscará la manera de reponer las faltas con apoyo de los trabajadores.

Impugnación. Tras la determinación de la Junta Local de Conciliación y Arbitraje, el sindicato buscará la vía legal para impugnar dicha resolución, en tanto se mantienen en la negociación por el incremento salarial.

José de León Azúa, secretario Auxiliar de Huelgas de la JLCA, explica que aunque no existe este mecanismo previsto en la ley, "sí podría haber un juicio constitucional; es decir, un amparo", por parte del SUTIEMS.

Cuestionada sobre esta posibilidad, Barrales insistió en que el gobierno está abierto a la negociación y confió en que se dé un "buen entendimiento" entre ambas partes.

"Me parece que las alternativas jurídicas son siempre un derecho, se está en el derecho de agotarlos si así se considera, a mí me parece que lo importante en todo caso es el diálogo, es un buen entendimiento y de nuestra parte se ha manifestado la voluntad y eso lo vamos a seguir sosteniendo", agregó la secretaria. ●

"La ley es clara, tendremos que revisar lo que sucederá, porque cuando esta huelga se declara inexistente no hay forma de amparar estos días de ausencia"

ALEJANDRA BARRALES
 Secretaria de Educación del DF

PRELUDIO INVERNAL



La ciudad de México amaneció ayer envuelta de una neblina que cubrió gran parte de los edificios y monumentos emblemáticos. La temperatura promedio durante la mañana fue de 11 grados, lo que obligó a las personas a sacar sus suéteres y chamarras. De acuerdo con el Servicio Meteorológico Nacional este fenómeno fue provocado por la entrada del Frente Frío Número 14 en la capital del país y se espera que hoy persistan las mismas condiciones climáticas.

Pierde UACM laudo laboral; paga 7.6 mdp y salva embargo

● El monto hoy se deposita en la Junta Local de Conciliación y Arbitraje

JOHANA ROBLES
 —johana.robles@eluniversal.com.mx

Para cumplir con el pago de un laudo de tres ex funcionarios, la Universidad Autónoma de la Ciudad de México (UACM) desembolsará 76 millones de pesos y así evitar el embargo que ya estaba en trámite para que se liquidara la sentencia de la Junta Local de Conciliación y Arbitraje (JLCA).

El pago se hará antes del mediodía de este martes 24 de noviembre y con la presentación del cheque certificado la representación legal de la institución académica espera que se detengan "las maniobras de embargo".

El juicio laboral fue interpuesto desde 2013 y en noviembre de 2015, dos años después, la JLCA determinó el pago de los salarios caídos a tres ex

funcionarios de la administración de la ex rectora Esther Orozco.

De acuerdo con la Institución académica, siempre se ha reconocido la obligación del pago y desde 2013 depositó ante la JLCA los tres cheques que correspondían a la liquidación de ley por 750 mil pesos, en total.

"El viernes 20 de noviembre los tres demandantes trajeron a la sede administrativa de la UACM a una actura de la Junta Especial 16 para requerir el pago. De nueva cuenta se aceptó y se ofrecieron los cheques de 2013 como primer pago."

"Pese a esto, la actura continuó los trámites buscando embargar cuentas de la UACM. De esta situación también se hará reclamación ante la Junta Local de Conciliación y Arbitraje", explicó en un comunicado.

En entrevista con EL UNIVERSAL, el encargado de despacho de la oficina del Abogado General de la universidad, Federico Anaya, reiteró que la institución pagará y nunca se ha negado, pero, acusó, fueron los tres ex funcionarios quienes no quisieron

aceptar el pago pues, entre otros temas, buscaban la reinstalación, lo cual no les concedió la JLCA.

Descartó que haya afectación financiera a las arcas de la universidad por este caso, pues existe una partida presupuestal destinada para el pago de laudos. Para el próximo año se tienen 12 millones de pesos en una bolsa que se llama provisionamiento.

Anaya comentó que hay cinco juicios laborales en curso, entre ellos el de la ex rectora de la UACM Esther Orozco, del ex abogado general, la ex tesorera, la ex controladora y la ex coordinadora de comunicación. ●

750 MIL

PESOS depositó la UACM ante la JLCA desde 2013, en reconocimiento de la obligación del pago.

En el DF hay 106 mil jóvenes desempleados con licenciatura

● La secretaria de Trabajo y Fomento al Empleo, Amalia García, se comprometió ante diputados a abatir este problema

DIANA VILLAVICENCIO
 —diana.villavicencio@eluniversal.com.mx

En la capital del país, por inexperiencia, más de 106 mil jóvenes carecen de empleo, pese a que concluyeron sus estudios, informó la secretaria del Trabajo y Fomento al Empleo del Distrito Federal (STYFE), Amalia García.

Al comparecer ante la Comisión de Asuntos Laborales y Previsión Social de la Asamblea Legislativa del Distrito Federal, García se comprometió a abatir los índices de desempleo, ya que hay 227 mil 73 personas sin trabajo. Además, detalló que en el sector informal hay un millón 253 mil 359 personas.

Frente a los diputados dijo que se tra-

baja en mejorar las condiciones económicas de las personas que buscan trabajar a través de la regularización y que cuenten con seguridad social.

Detalló que uno de las propuestas como titular del Trabajo es apoyar a las pequeñas y medianas empresas para que no cierren antes de dos años.

En ese sentido, comentó que cifras del Inegi revelan que de los negocios que se abrieron en el país, 79% logra mantenerse durante 12 meses porque el segundo año cerca de 23% se ve en la necesidad de cerrar.

Sólo 32% de los negocios sobrevive tres años; es decir, 68% dejan de existir los primeros tres años.

Para amortiguar esta situación en el DF, García Medina habló de la entrega de 238 mil 385 apoyos a personas de entre 30 y 39 años de edad.

También fue otorgado un seguro de desempleo del 15 de septiembre del año pasado al 15 de septiembre de 2015 para 38 mil 189 personas. La mayoría fue para habitantes de las delegaciones Iztapalapa, Gustavo A. Madero, Álvaro Obregón y Cuauhtémoc.

En la comparecencia, encabezada por el titular de la Comisión de Asuntos Laborales y Previsión Social, Juan Gabriel Corredor, resaltó la creación de cooperativas a través de las cuales se elevaron en 2014 cinco millones de pesos y para 2015, 44 millones de pesos. ●

EU LANZA ALERTA PARA SUS VIAJEROS

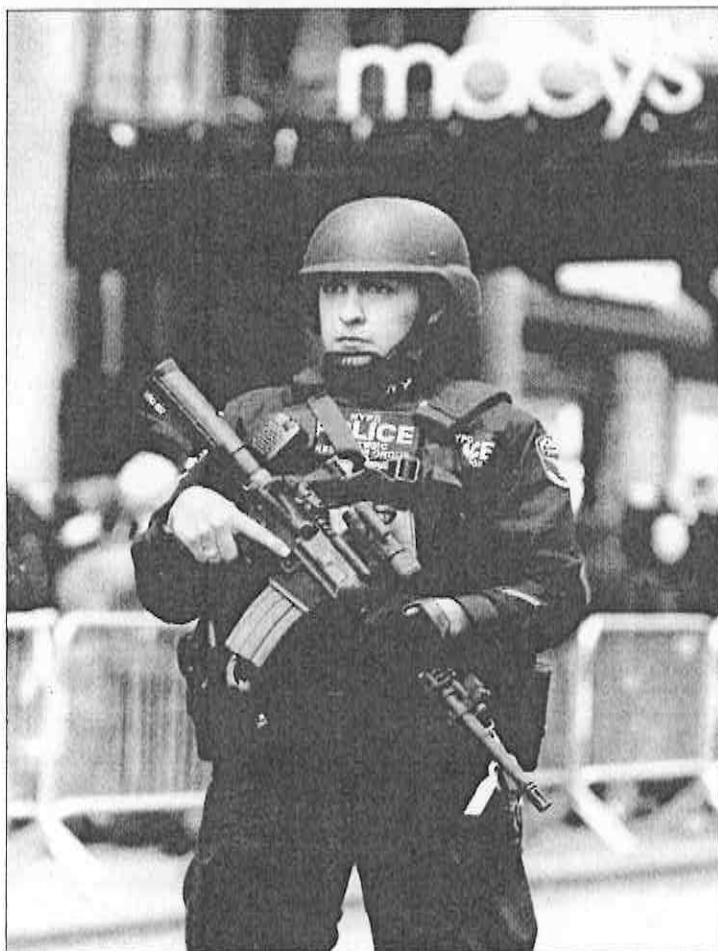

El Departamento de Estado emitió la advertencia para sus ciudadanos que transitan por el mundo ante el incremento de "amenazas terroristas". En Nueva York (Imagen) se incrementaron las medidas de seguridad debido a la celebración del Día de Gracias, este jueves. Se informó que aviones cazas estadounidenses bombardearon 283 camiones cisternas del Estado Islámico en Siria, mientras Francia atacó, desde su portaviones *Charles de Gaulle*, posiciones yihadistas en este último país e Irak ■ Foto Reuters

■ 30

■ Sigue lejos de la inversión promedio

OCDE: aún muy bajo, el gasto en educación en México

■ Notable rezago en recursos por alumno en primaria, secundaria y enseñanza superior

■ Sólo 2.5% de los fondos se destinaron a construcción o renovación de colegios

■ El porcentaje de mujeres que no estudian ni trabajan es mayor al de los hombres

EMIR QUIVARES ALONSO

■ 3

■ Inegi: la violencia contra ese sector es de "gran dimensión"

Siete mujeres asesinadas al día entre 2013 y 2014

■ Han sufrido alguna agresión 65 de cada 100 mayores de 15 años
■ Guerrero, Chihuahua y Coahuila, con tasas de muertes más elevadas

JULIO REYNA QUIROZ

■ 17

■ Son datos de la mitad del sexenio, dice

Osorio: se redujo seis puntos el índice de homicidios en el país

■ "El nivel es menor al de muchos países"
■ Insiste en reforma sobre policías estatales

MIRIAM POSADA GARCÍA

■ 12

ÍNDICES MÁXIMOS DE CALIDAD DEL AIRE HASTA LAS 18 HORAS DE AYER					
OZONO			PM-10		
	Máximo	Hora		Máximo	Hora
Noroeste	39	17	Noroeste	99	19
Noreste	76	16	Noreste	111	19
Centro	64	17	Centro	106	19
Suroeste	51	17	Suroeste	103	19
Sureste	50	16	Sureste	105	19

PRECONTINGENCIA 151-180/CONTINGENCIA F-1 151-230
CONTINGENCIA F-2 231 O MÁS

PRECONTINGENCIA 151-175/CONTINGENCIA F-1 176-230
CONTINGENCIA F-2 231 O MÁS

■ La nivelación de un terreno en Tlalpan causa derrumbe en obra

Temblor provoca otro deslave en Santa Fe

■ Ocasiona cuarteaduras en la casa de un particular, que será demolida
■ Para erigir edificio en San Pedro Mártir, constructora recortó el talud

Un cuarto deslave ocurrió la tarde de ayer en el fraccionamiento Vista del Campo, en Santa Fe, por el sismo ocurrido la tarde de ayer en esta ciudad, el cual también causó fracturas en la casa aledaña, propiedad de Carlos y Alejandro Rosette. En Tlalpan, trabajos de nivelación provocaron un derrumbe en una construcción irregular, ubicada en la calle Ojo de Agua, en la colonia Ejido de San Pedro Mártir. En ambos casos no registraron personas heridas.

Por lo que hace al primer asunto, el delegado en Cuajimalpa, Miguel Ángel Salazar, confirmó que el movimiento telúrico ocasionó un desgajamiento de tierra y piedras en el lado sur del talud, sin que fuera de gravedad.

En entrevista, resaltó que ese material cayó en la zona donde se encontraban una retroexcavadora y trabajadores de la Secretaría de Obras limpiando el área donde se colocará un muro de contención para reforzar el cerro, pero que nadie resultó afectado.

La casa que se localiza en la punta del cerro resultó con fracturas en varios de sus muros, ante lo cual el secretario de Protección Civil del DF, Fausto Lugo, insistió en que ese inmueble debe ser demolido, pues se encuentra en situación de riesgo.

"La demolición es un proceso administrativo que no le corresponde a esta secretaría, pero nosotros hemos dado cuenta de que la casa está en riesgo; es evidente que está volando una de sus fracciones y que tiene que ser demolida, pues puede colapsarse", dijo en entrevista luego de comparecer en la Asamblea Legislativa del Distrito Federal.

Sobre el tema, los propietarios de esa vivienda, marcada con el número 111 de la calle Altavista, Carlos y Alejandro Rosette, negaron responsabilidad alguna en los deslaves que se han producido en esa zona.

"Nuestra casa lleva 35 años, la antena está desde 1996; los edificios se construyeron a sabiendas de que había una casa y dos antenas desde 2004", aseguró Carlos, quien junto con Alejandro se presentó ayer en el lugar.

"Mi casa ya se va a perder; se

va a caer; el caso es que alguien tiene que asumir ese costo de mi casa, pues no es la culpable de lo que ocurrió", agregó Alejandro Rosette.

El derrumbe en Tlalpan, ocurrió cuando una retroexcavadora nivelaba el terreno donde previamente se cortó un talud para llevar a cabo la construcción de un edificio de departamentos.

Tras las primeras inspecciones, personal de Protección Civil

explicó que al parecer hubo un reblandecimiento de la tierra y no había medidas de seguridad para contenerla, lo que provocó el siniestro.

El área de afectación aproximada fue de 35 metros lineales de tierra en una superficie de 10 metros de alto por tres de ancho.

Según los vecinos, el derrumbe ocurrió poco antes de las 11 horas, que fue cuando detectaron el desgajamiento de una parte de



La casa ubicada en Altavista 111, Santa Fe, resintió los efectos del sismo de 5.4 grados Richter. Los propietarios negaron tener responsabilidad alguna en los deslaves ■ Foto Carlos Ramos Mamahua

la calle y la carpeta asfáltica, además de que al menos una tubería de agua se rompió y hubo una fuga de agua.

Autoridades de la delegación Tlalpan informaron que la obra

no contaba con los permisos necesarios para llevar a cabo este tipo de excavación.

RAÚL LLANOS SAMANIEGO,
BERTHA TERESA RAMÍREZ
Y ALEJANDRO CRUZ FLORES

■ Se activaron en su totalidad las alarmas; provoca crisis nerviosas

Reportan autoridades saldo blanco tras revisar inmuebles por el sismo

MIRNA SERVÍN VEGA Y
LAURA GÓMEZ FLORES

El sismo de 5.4 grados que se registró ayer en la ciudad de México provocó situaciones de crisis nerviosas entre algunas personas; en tanto, las autoridades capitalinas reportaron "saldo blan-

co", luego de la revisión a las instalaciones públicas e inmuebles del Distrito Federal.

Segundos antes de que ocurriera el movimiento telúrico en esta ciudad, alrededor de las 14:40 horas, se activaron las alarmas sísmicas instaladas en las 16 delegaciones políticas, alertando

a la población de que debía evacuar edificios, casas o negocios en los que se encontraban.

De inmediato, la Secretaría de Seguridad Pública (SSPDF) puso en marcha el protocolo de revisión en la ciudad de México, por lo que el equipo Cóndor de helicópteros realizó varios sobrevue-

los, al tiempo que elementos de las unidades de Protección Ciudadana y de la policía metropolitana recorrieron la ciudad.

En un recorrido por diversos puntos de esta capital se pudo observar que muchas personas hicieron caso al sonar y abandonaron en orden los edificios gubernamentales, habitacionales, oficinas y negocios en los que se encontraban y se colocaron en puntos de seguridad.

Uno de los edificios que fueron evacuados fue el Antiguo Palacio del Ayuntamiento, sede del Gobierno del Distrito Federal, acción a la que se sumó su titular Miguel Ángel Mancera Espinosa, quien reportó saldo blanco tras el sismo.

Afirmó que luego de una revisión aérea no se reportaron incidentes en las instalaciones estratégicas de la ciudad, hospitales, así como en edificios, y que en la zona de los deslaves en Santa Fe, sólo se reportó un desprendimiento de arena sin mayor gravedad, además de que se atendieron algunos casos de crisis nerviosas.

El servicio del Metro se vio interrumpido por unos minutos, quedando algunos usuarios en los túneles entre estaciones, sin que se reportaran daños.

En el caso de la primaria Alfredo E. Uruchurtu, ubicada en la esquina de Manuel Doblado y José Joaquín Herrera, los estudiantes no pudieron evacuar el inmueble al oír la alerta debido a la instalación de puestos de ambulantes, y los que lo lograron tuvieron que replegarse en la pared, porque "no hay posibilidad de salir y no tenemos un área de seguridad para quedarnos", dijeron.



Trabajadores de diversos ramos suspendieron actividades al sonar la alarma sísmica y se congregaron en lugares seguros en la vía pública. Al final todo quedó en sustos y crisis nerviosas ■ Foto María Luisa Sèvehand

MILENIO

NACIONAL

MARTES

24 de noviembre de 2015

www.milenio.com

DIARIO® PERIODISMO CON CARÁCTER

AÑO 16 ▶ NÚM. 5807

BOZZO, FUERA DEL AIRE; CHABELO, EN VEREMOS

El programa *Laura* termina en diciembre; "la empresa ordena": Xavier López **P. 44**



CONMEMORA PEÑA DÍA DE LA ARMADA

Marina y Ejército, "instituciones que generan confianza" **P. 23**



Economía

Inversión extranjera creció 41% en 9 meses

Seguro histórico cubre solo un tercio del hoyo en Pemex **P. 26 Y 31**

El asalto a la razón

Carlos Marín

cmarin@milenio.com

ANORMALES ESCUELAS NORMALES

Devastador es el diagnóstico del Instituto Nacional para la Evaluación de la Educación sobre las 484 escuelas normales del país: uno de cada dos aspirantes a profesores no está capacitado para ejercer la docencia, lo cual hace inconcebible que se puedan superar así los retos para un futuro con desarrollo, empleo y bienestar social.

El bochornoso desprestigio de gran parte del magisterio, cuya más impresentable imagen es la de los disidentes de la CNTE y el alumnado de algunas de las normales rurales, es responsabilidad de los gobiernos federales en los últimos 30 años y del sindicato nacional y sus facciones, que pactaron prebendas abominables y arrebataron al Estado la rectoría de la educación.

Pareciera que el actual no es el mejor momento político para enfrentar el problema, y menos en las 17 normales rurales, entre las que sobresale la de Ayotzinapa por el asesinato de 46 de sus alumnos; pero de no ser ahora, el riesgo es que la reforma de las normales todas jamás ocurra.

Retrasar su rescate sería no solo cobarde, sino criminal.

No se permitirá que se violente el derecho de los docentes, advierte

Fuerza pública a saboteadores de evaluación: Nuño

Aspirantes a plaza

El pase automático en las normales se terminó; deben hacer examen, dice

"Mal preparados"

La mitad de los nuevos maestros, con resultados insuficientes: dice el INEE

Osorio Chong

En Michoacán fue un éxito y será igual en Guerrero y Oaxaca

Silvano Aureoles

"Los profesores vencen sus temores y vamos a apoyarlos" **P. 6 A 9**



El titular de Protección Civil del GDF, Fausto Lugo, negó responsabilidad por el derrumbe en el talud.

Santa Fe: descartan pago por deslave

La familia Rosette reclama indemnización de 48 millones de pesos **P. 16 Y 17**

EU DA ALERTA MUNDIAL POR TERRORISMO

Rechazan PRI, PAN y PRD participación activa en el combate al flagelo como pide la arquidiócesis



TRIBUNA MILENIO

¿Es la religión origen de la violencia de ISIS? **P. 14, 35 Y 36**

HOY ESCRIBEN

Carlos Puig, Román Revueltas, Héctor Aguilar Camín, Leopoldo Gómez, Joaquín López-Dóriga **p. 2/3** ▶ Roberto Blancarte, Ricardo Monreal, Roberta Garza **p. 4** ▶ Jesús Rangel, Bárbara Anderson, Marco A. Mares **p. 28/31** ▶ Nicolás Alvarado **p. 39** ▶ Susana Moscatel, Álvaro Cueva **p. 48/49** ▶ Jairo Calixto Albarrán **p. 51**

enmilenio.com

¡AGUAS! MATERIA FECAL Y *E. COLI* EN PEQUEÑAS PURIFICADORAS EN: milenio.com/tendencias



\$10.00

TOMENOTA:

No circule por...

El cruce de Hortelanos y Eduardo Molina, porque se genera un nudo vial a todas horas, debido a que los automovilistas usan esta calle para cruzar el Eje 3 Oriente y como alternativa para no dar vuelta prohibida por el Metrobús. Salga con anticipación.



DELITOS MENORES:

A LOS CAPITALINOS les comenzaron a instalar la fría diversión en el Zócalo. Para no aburrirse en estas fechas decembrinas, el GDF inició los trabajos de colocación de la pista de hielo, que tendrá toboganes y zona para personas con discapacidad, y será inaugurada entre el 3 y 6 de diciembre.

Fuera de peligro, las torres de condominios, asegura

Descarta GDF pago por los deslaves en Santa Fe

En entrevista en *El asalto a la razón*, el secretario de Protección Civil capitalino, Fausto Lugo, mencionó que el talud es artificial, por lo que corresponde a un asunto entre particulares

Liliana Sosa/México

El secretario de Protección Civil del Distrito Federal, Fausto Lugo, aseguró que la administración capitalina no aceptará la responsabilidad por el derrumbe en el talud de Santa Fe, ya que es un tema que involucra únicamente a particulares. Por ello, dijo, el gobierno capitalino no pondrá un peso en el reforzamiento de la zona.

"No es una responsabilidad de Protección Civil, no la vamos a admitir como tal, porque ni si quiera nosotros emitimos dictámenes de obras o de seguridad estructural, como para aludir alguna situación", dijo el secretario, durante su participación en *El asalto a la razón* con Carlos Marín en MILENIO Televisión.

Agregó que no dieron el visto bueno a ninguna obra, ya que en 2006 y 2007, tiempo en el que iniciaron las obras en esa zona, la secretaría apenas estaba naciendo, por lo cual resultaría complicado de pensar en alguna responsabilidad.

El funcionario comentó que la procuraduría capitalina determinará la escala de responsabilidad del dueño del terreno donde ocurrió el deslave y estaba ubicada la antena para que pueda resarcir el daño, "pero no es un tema que el gobierno vaya a poner recursos, pues ahí estamos hablando de acciones de particulares".

Para arreglar el daño se tiene que poner un sistema de drenes y un enmallado para darle recubrimiento a la zona y "el costo corre por los particulares, el gobierno no tiene nada que ver en eso".

Explicó que es importante contar con un buen sistema de drenaje porque los taludes artificiales requieren de mecanismos de estabilización, mantenimiento y medidas que beneficien el uso correcto del agua.

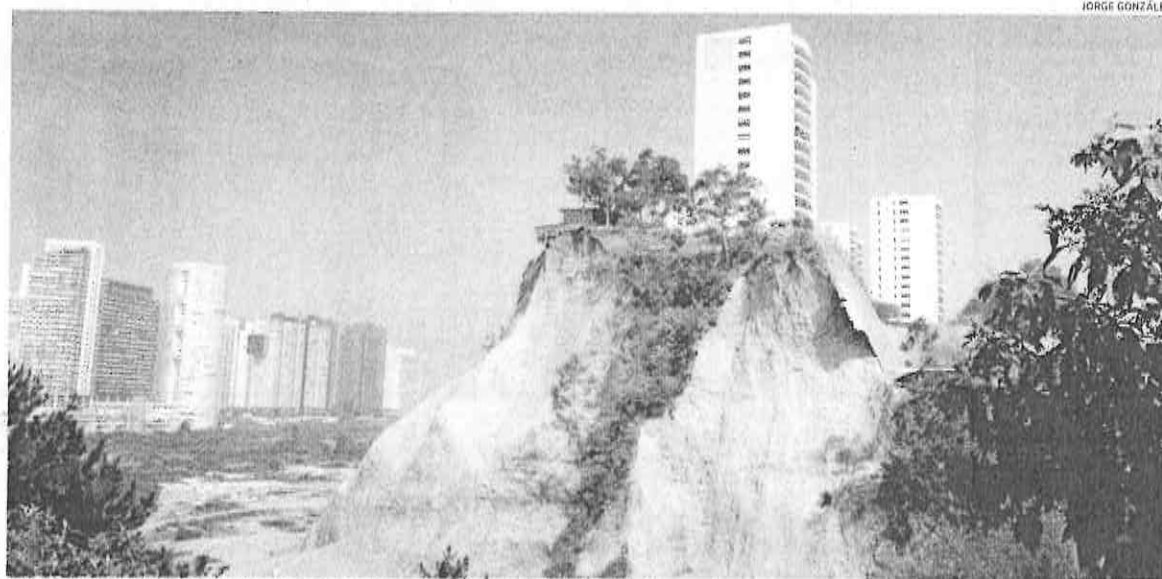

La zona tiene cortes en la parte norte y poniente, afirmó el funcionario capitalino.

La dependencia no emitió dictámenes de obras, por lo que descarta responsabilidad

Hay otras zonas de riesgo, como Iztapalapa, GAM, Álvaro Obregón y Magdalena Contreras

"Todos los taludes no importa en qué parte del mundo, uno de sus problemas más importantes es la lluvia, el agua y, sobretodo, tratándose de uno artificial. Este talud no es na-

tural tiene cortes en la parte norte y poniente y ahora en la parte sur, entonces es un talud construido artificialmente requiere de mecanismos de estabilización, mantenimiento y de medidas, entre ellas, el uso correcto del agua", dijo el funcionario capitalino.

Durante la conversación en *El asalto a la razón*, Fausto Lugo comentó que las torres de los condominios no corren peligro de derrumbe, ya que de acuerdo con los documentos que tienen los edificios se encuentran en una zona segura, porque se ubican en la parte más firme del talud.

"Los edificios hoy en día se encuentran en una zona segura, dentro del talud están en la parte más firme y tienen cimentación profunda, tienen una especie

de cajón que los hace estables dentro del talud", explicó Lugo.

A diferencia de la zona que colapsó, no hay condiciones para que las torres donde se encuentran los condominios se vengán abajo, ya que se encuentran en una parte sólida con una profundidad importante.

"Lo que se cayó es una especie de tolva, que es un material que con el contacto con el agua durante mucho tiempo se empieza a desgarnar, se empieza a hacer más frágil y eso fue lo que pasó", informó.

Para nosotros, agregó, tiene los elementos que cuentan con la seguridad, pero para ello hay un Instituto de las Construcciones, el cual en estos casos se tiene que pronunciar para volver a habitarlos.

"Nosotros como protección civil

nos hacemos llegar de expertos, por eso nos hicimos llegar de estudios del Centro Nacional de Prevención de Desastres (Cenapred), de la Secretaría de Obras y de la Universidad Nacional Autónoma de México (UNAM), porque nos interesa saber la composición de toda esa parte, no es el único talud que se encuentra ahí".

Sumado a ello, la zona de Santa Fe no es el único sitio que ocupa al gobierno capitalino en temas de deslaves, ya que el DF cuenta con diferentes zonas riesgo como La Carbonera, en la Magdalena Contreras; en el asentamiento Santa Rita, en Cuajimalpa, las zonas de barrancas y minas en Álvaro Obregón; y diferentes áreas en Gustavo A. Madero e Iztapalapa. M



reforma.com/tiapazarela

Las salas de un aeropuerto parisino fueron el escenario ideal para que presentara su colección Primavera 2016.

TÍA Paz Arela

VIDEO DE LIBRE ACCESO



SECTOR POLA

Tienen minita de oro Dos barras del América venden contraseñas que imprimen en cada partido para entrar a la cabecera norte del Estadio Azteca. **CANCHA**



¡ADIÓS, CUATES!

Después de 47 años de existencia, "En Familia con Chabelo" saldrá del aire en diciembre. Aseguran que no le permitirán hacer un programa de despedida.

MARTES 24 / NOV. / 2015 MÉXICO, D.F.

70 PÁGINAS, AÑO XXIII NÚMERO 8,002 \$ 15.00

REFORMA

C O R A Z Ó N D E M É X I C O

Desiste de acción, ahora promueve amparos contra la CFE

Mete reversa AMLO con el robo de luz

Integra brigadas con 20 vehículos; ahora 'orientará' ante cobro excesivo

CARLOS MARI

VILLAHERMOSA.- El presidente de Morena, Andrés Manuel López Obrador, arrancó ayer una estrategia para que los dueños de luz en Tabasco denuncien a la CFE y promuevan amparos para evitar el corte del suministro.

A finales de octubre, el tabasqueño anunció una campaña de "resistencia civil" con brigadas de electricistas que reconectarían el servicio a los dueños.

Sin embargo, ayer, durante el arranque del programa, rectificó y dijo que la función de esas brigadas no es reinstalar el servicio de luz ni "regalarla", sino brindar asesoría a la población.

"Las camionetas (con las brigadas) circularán por todo el Estado para que no haya intimidación, no haya abusos y se proteja a los que están en resistencia civil, por lo que es ir pueblo por pueblo, levantar denuncias en contra de la CFE y también haciendo los trámites para interponer amparos", indicó.



En la Plaza de Armas de Villahermosa, el dirigente de Morena dio el banderazo a las brigadas.

Dos momentos de López Obrador

OCTUBRE 31

/// Proponemos que lo que reciba el partido de prepagativas se utilice para camionetas, brigadas que recorran el Estado para estar conectando y evitando que haya cortes de la CFE.

AYER

/// Las camionetas circularán por todo el Estado (...). Es un pueblo por pueblo levantando denuncias en contra de la CFE y también haciendo los trámites para interponer amparos.

En la Plaza de Armas de Villahermosa, frente al Palacio de Gobierno de Tabasco, el dos veces ex candidato a la Presidencia dio el banderazo de salida a 2 de las 20 camionetas que integrarán las llamadas brigadas de "resistencia civil".

El senador Adán Augusto Santiago explicó que pagará a plazos, 120 mil pesos mensua-

les, las camionetas Saverio de Volkswagen: la mitad con las prerrogativas que recibe Morena en Tabasco y la otra con el gasto que recibe del INE.

López Obrador dijo que esto es una acción más de un movimiento que inició hace 21 años. "Si a esas vamos, pues, empecé la campaña hace 21 años, cuando comencé el plan

de resistencia civil pacífica".

Destacó que la denominada resistencia civil obedece también a que la CFE no indemnizó a la población tras provocar inundaciones en 2007, con el desfogeo de la presa Peñitas.

"Recientemente, se llevó a cabo la reforma energética y dejaron sin nada al Estado y nos traicionó Arturo Núñez, traicio-

Batea la CFE a Morena

ALEJANDRA LÓPEZ

La Comisión Federal de Electricidad descartó establecer un sistema de pagos de la luz desigual que beneficie a Tabasco, como propuso Andrés Manuel López Obrador, presidente de Morena.

"No es posible establecer un sistema de pagos de energía eléctrica desigual en el País. Hay millones de mexicanos que pagan puntualmente su servicio de energía eléctrica", dijo Enrique Ochoa, director general de la CFE.

"Hay estados con condiciones sociales similares o aún más desventajosas a las del Estado de Tabasco que hacen su esfuerzo y pagan puntualmente su servicio de energía eléctrica".

El funcionario señaló que es preocupante que el dirigente de un partido político promueva acciones ilegales para reconectar el servicio de electricidad sin pagar lo justo.

"La CFE siempre ha tenido la voluntad de llegar a acuerdos con autoridades para promover soluciones, como la que se está llevando a cabo con el Gobierno de Tabasco a fin de regularizar el pago del servicio de energía eléctrica respetando el Estado de derecho", agregó.

no al pueblo de Tabasco y no fue capaz de defender a Tabasco ante el despojo que cometió la Federación", reclamó.

López Obrador acusó además al Gobernador de Tabasco de pactar con el Presidente Enrique Peña la condonación de las deudas de tarifas eléctricas.

PÁGINA 4

Recupera México 6.7 mmdd

REFORMA / STAFF

El Gobierno mexicano recibirá alrededor de 6 mil 792 millones de dólares como pago por las coberturas petroleras contratadas para 2015.

Hacienda logró asegurar el pago de 76.4 dólares por barril de exportación de la mezcla mexicana de crudo.

El programa cubre 228 millones de barriles y por este "seguro" el Gobierno pagó 773 millones de dólares.

El precio garantizado es casi 30 dólares más por barril que los precios promedio registrados en los últimos 12 meses.

Cabe destacar que estos recursos no representan ingresos adicionales, sino que forman parte de la planeación presupuestaria del año.

El Gobierno ya contrató las coberturas petroleras de 2016 para cubrir un total de 212 millones de barriles a un precio de 49 dólares cada uno y por las que desembolsó mil 90 millones de dólares.

"Si vemos las coberturas de este año únicamente como una operación financiera es un negocio. Hay que verlo como lo que es: un seguro, y nos fue mucho mejor teniéndolas que no", dijo Raúl Félix, académico del Centro de Investigación y Docencia Económicas (CIDE).

El pago que recibirá el Gobierno federal en 2015 sobrepasa el récord previo de 2009, cuando las autoridades anunciaron que obtuvieron 5 mil 100 millones de dólares.

CON INFORMACIÓN DE BLOOMBERG Y GONZALO SOTO

Ya es el DF gay-friendly

Se sumó a 37 metrópolis como Ciudad Amigable LGBTTI. Luego de que Mancera firmara ayer la declaratoria con 9 compromisos con la comunidad lésbico-gay. CIUDAD 2

AL FILO DEL ABISMO

La casa sobre el talud de Santa Fe pierde cada vez más soporte a causa de los deslaves. Mañana inicia su demolición. En la base del cerro se coloca un cerco de contención por la caída de materiales. CIUDAD



Pide Mauricio Macri sacar a Venezuela del Mercosur

REFORMA / STAFF

Argentina y su Presidente electo, Mauricio Macri, dieron un viraje a su política exterior.

En un rompimiento con la política de su antecesor, Macri anunció que pedirá suspender a Venezuela del Mercado Común del Sur (Mercosur) en una reunión de Mandatarios el 21 de diciembre.

"Vamos a invocar la cláusula de salvaguarda. Es lo que corresponde por los abusos que hace en la persecución de los opositores y la libertad de expresión", recalcó el ganador de las elecciones del pasado domingo que puso fin a 12 años de kirchnerismo.

Su pronunciamiento de inmediato despertó optimismo entre disidentes, tanto de



Macri, Presidente electo

Venezuela como de Bolivia, Ecuador y hasta Nicaragua. "Hay vientos de cambio en nuestra región", celebró Rubén Costas, candidato opositor boliviano en las presidenciales de 2014.

Atacan poblado y lanzan granadas

JESUS GUERRERO

CHILPANCINGO.- Un comando armado mató a cuatro integrantes de una familia, incendió casas y lanzó granadas la madrugada de ayer en Polixtepec, un pueblo de la sierra, en la región Centro de Guerrero.

Las víctimas fueron identificadas como Cristina Vega, de 45 años de edad, y sus hijos, Gloria, Adán e Israel Barragán Vega, de 23, 18 y 16 años, respectivamente.

Hector Barragán, esposo de

Cristina, repelió la agresión, resultó herido y logró huir de los delincuentes.

El Gobierno estatal reportó que el grupo de hombres armados, aparte del ataque a balazos contra la familia, también lanzó granadas, lo que provocó que se incendiaron tres viviendas que estaban abandonadas.

De acuerdo con informes de los pobladores, los agresores son dirigidos por los hermanos Ángel y Efraín Villalobos, quienes presuntamente pertenecen a un cártel del narcotráfico.

Señalaron que la familia Barragán Vega fue atacada porque les daba de comer a los integrantes de la policía comunitaria, con quienes el grupo de los Villalobos ha tenido enfrentamientos a balazos en estos meses de noviembre.

En tanto, en Acapulco se informó el hallazgo de dos fosas con restos humanos en la Colonia Alianza Popular.

610972000016



Semana nublada y fría

El Frente 1 no 14 traerá al DF días nublados, bajas temperaturas y lluvias ligeras, según pronósticos del Servicio Meteorológico Nacional.

DÍA	MIN.	MAX.	LLUVIA PROB.
HOY	12	21	10
MIÉRCOLES	12	21	10
JUEVES	12	23	10
VIERNES	17	25	40

NUBLADO

Vuelve diversión sobre hielo

La pista del Zócalo comenzó a ser instalada ayer.



■ Será abierta al público durante la primera semana de diciembre.
■ Al igual que el año pasado, habrá un par de toboganes, un árbol de Navidad y servicio especial de patrullaje para personas con discapacidad y menores de edad.

■ En 2014, la hielopista comenzó a funcionar el miércoles 3 de diciembre.
■ Más de 2.5 millones de visitantes acudieron al Zócalo durante la temporada de invierno del año pasado.

reforma.com ciudad@reforma.com

CIUDAD

MARTES 24 / NOV. / 2015 / Tel. 5620 7176 / Editor: Ismael García

En carriles centrales de las vías de acceso controlado la velocidad máxima es de 80 km por hora.

Concluyen rehabilitación de 6 estaciones cerradas

Enderezan Línea Dorada

Colocarán hoy Obras y empresas europeas los últimos tramos de vías renovadas

JONAS LÓPEZ

Luego de 20 meses de diagnósticos, mediciones, pruebas y obras, la rehabilitación del tramo fuera de servicio de la Línea 12 concluirá hoy.

La Secretaría de Obras y Servicios y el equipo multidisciplinario de empresas europeas retiraron ayer los últimos tramos de vías de la Curva 3 que estaban dañados por el desgaste ondulatorio acelerado y comenzaron a instalar las nuevas.

Esta curva se ubica a unos metros de la Terminal Tláhuac, por lo que es la última de las 16 con radios menores a 550 metros en donde se tenían que renovar durmientes, balasto, sustentáculos y rieles.

Con máquinas retroexcavadoras, conocidas como Vaia Car, levantaron ayer los últimos bloques de vías de unos 18 metros de largo y 11.5 toneladas de peso y fueron depositados en las plataformas de un tren llamado Zepher para retirarlos, operado por la empresa Sisyra.

Luego fue recogido el balasto dañado y colocaron el nuevo. Hoy se instalarán los últimos 13 paneles de vías prearmados en los talleres Tláhuac y que cumplen las especificaciones recomendadas por la empresa francesa Sisyra.

Con ello quedará completa

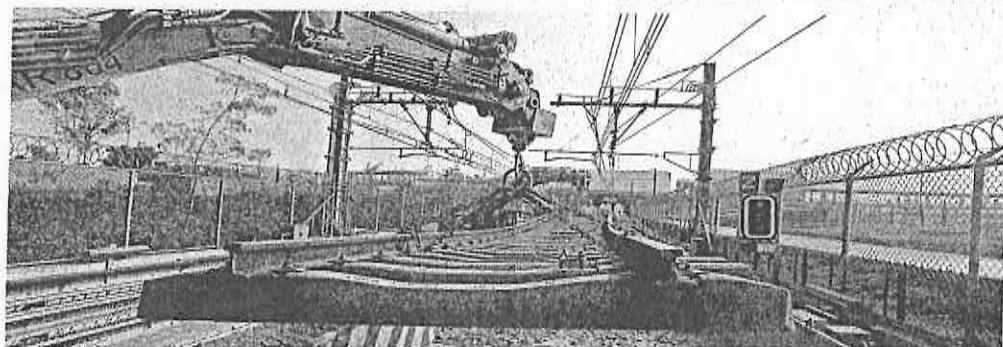

■ Los últimos bloques de vías dañadas por el desgaste ondulatorio acelerado fueron retiradas ayer y hoy terminarán de instalar las nuevas.

la rehabilitación de las 6 estaciones que aún están pendientes por reiniciar el servicio: Tezonco, Olivos, Nopalera, Zapotlán, Tlalisco y Tláhuac.

El tramo Adolfo-López quedó fuera de servicio desde el 12 de marzo de 2014 hasta el 28 de diciembre de 2015 cuando se reiniciará el servicio. La rehabilitación tuvo un costo de alrededor de mil 100 millones de pesos.

César Guerrero, director de Obras Públicas, aseveró que una vez concluida la rehabilitación se hará entrega al Metro para que pueda iniciar las pruebas con trenes, desde hoy.

De esa fecha hasta febrero

de 2015, se aplicaron diagnósticos, mediciones y unas 200 pruebas dinámicas con trenes.

Después la empresa española Comsa-Emte, con supervisión de Systra, la alemana TÜV Rheinland y la mexicana Multidin, inició las obras, incluida la compra de insumos y refacciones procedentes de Francia, España, Inglaterra y México.

La rehabilitación tuvo un costo de alrededor de mil 100 millones de pesos.

César Guerrero, director de Obras Públicas, aseveró que una vez concluida la rehabilitación se hará entrega al Metro para que pueda iniciar las pruebas con trenes, desde hoy.



■ Los trabajos se concentraron ayer en la Curva 3, ubicada cerca de la terminal Tláhuac.

...Y rezagan arreglo de curvas en talleres

JONAS LÓPEZ

Las curvas más cerradas de toda la Línea 12, en donde el desgaste ondulatorio de las vías es más severo, aún no tienen solución ni plan definido para ser atendidas.

Se trata de las curvas 1 y 2 ubicadas en la zona de talleres de la estación Tláhuac, que apenas tienen 110 metros de radio. En comparación, las curvas 11 y 12, en donde se hicieron las pruebas para determinar la rehabilitación de la Línea Dorada, tienen 200 metros de radio.

Jorge Gavito, director del Metro, informó que aún no se toma la decisión de cómo se intervendrán estas zonas.

Por ambas curvas, donde los 30 trenes pasan en promedio 600 veces al día, son utilizadas todos los días para el cambio de sentido o hacia el arribo a las naves de mantenimiento y almacén.

También está pendiente la rehabilitación del tramo subterráneo de Atlilco a Mixcoac, donde no se ha suspendido el servicio. El STC informó que en enero o febrero arrancará la rehabilitación en el túnel.



MUEVE A CAPITALINOS SISMO DE 5.6

REFORMA / STAFF

Un sismo de 5.6 en la escala Richter registrado ayer a las 14:41 horas movilizó a los capitalinos. Previo al temblor con epicentro al noroeste de San Marcos,

Guerrero, según el reporte del Servicio Sismológico Nacional, sonó la alerta sísmica, por lo que inmuebles públicos y privados fueron desalojados.

Trabajadores del GDF, incluido el Jefe de Gobierno, Miguel

Ángel Mancera, salieron de la sede del Gobierno y ocuparon la Plaza de la Constitución.

Mientras la Policía realizó sobrevuelos de inspección, en la ALDF fue interrumpida la comparecencia del Secretario de Pro-

tección Civil, Fausto Lugo.

La alerta sonó en los altavoces mientras el funcionario reportaba, justamente, sobre el megasimulacro de septiembre pasado, cuando por primera vez se hizo uso de estas bocinas.

Atendiendo el protocolo, el funcionario salió de la sede de la Asamblea para coordinar los equipos de emergencia.

A los pocos minutos del sismo, Lugo informó que la Ciudad estaba en calma.



■ Fausto Lugo estaba en la ALDF.

Levantarán barricada en zona de talud

VÍCTOR JUÁREZ

Previo a los trabajos de demolición de una casa y un edificio de 4 niveles ubicados en Alta Vista 11, en Santa Fe, donde se registró un deslave, la Secretaría de Obras y Servicios inició la colocación de una barricada en la base del talud.

Este "muro de contención" será levantado con el mismo material que cayó por los derrumbes registrados desde el pasado 27 de octubre y que ya acumula unos 7 mil metros

cúbicos de tierra.

Para ello se dispuso de un trasacabo que empezó a recoger la tierra que aún bloquea el túnel de acceso al fraccionamiento Bosques de Santa Fe.

El objetivo es limitar la zona de derrumbes, cuyo perímetro abarca casi 200 metros, para aminorar el impacto del material que caiga durante la demolición.

Los trabajos podrían comenzar mañana e iniciarán de forma manual, debido a los riesgos que implica introducir



■ La tierra que ha caído del talud es recolectada para levantar un muro que servirá para contener el material que caiga.

maquinaria pesada a la zona.

El área permanece acordonada por las autoridades de Protección Civil del GDF y de la Delegación Cuajimalpa.

Por la mañana, Arturo Rossette, propietario de la casa y el edificio, acudió en compañía de su hijo Alejandro y el

abogado Rodolfo García, quien aseguró que su cliente no buscará obstruir la demolición, aunque evitarán que la responsabilidad recaiga sólo en él.

Al interior de la casa todavía hay muebles de Rossette que tendrá que retirar antes de la demolición.

Congelan cuenta a UACM

MIRTHA HERNÁNDEZ

La Universidad Autónoma de la Ciudad de México (UACM) deberá pagar 78 millones de pesos a tres abogados de la administración de la ex Rectora Esther Orozco, despedidos tras la destitución de la funcionaria.

Por ello, la Junta Local de Conciliación y Arbitraje (JLCA) hizo una retención precautoria por esa cantidad, a una de las cuentas de esta casa de estudios, informó el actual Rector, Hugo Aboites.

"Es un mandato judicial, ya se agotaron las instancias legales y no queda más que pagar, como lo vamos a hacer, para apearnos al mandato de la

Junta Local de Conciliación y Arbitraje", dijo Aboites en entrevista.

En 2013, el Consejo Universitario de la UACM destituyó a la Rectora Orozco y dispuso a diversos funcionarios.

Sin embargo, tres abogados de su equipo iniciaron una demanda a la Junta en la que reclamaban la reinstalación y el pago de salarios caídos.

Los 78 millones de pesos corresponden al pago de los salarios de 2013, 2014 y lo que va del 2015, pero la Junta resolvió que no procede la reinstalación, anulado Aboites.

El Rector descartó que el pago genere un problema financiero a la institución.

MARTES
24 de noviembre
de 2015

Año XCIX
Tomo VI, No. 3574
México, DF
100 páginas
\$45.00

EXCELSIOR

EL PERIÓDICO DE LA VIDA NACIONAL

FUNCIÓN

¿LO CATAFINIAN?

Xavier López Chabelo afirmó que no le han informado oficialmente del supuesto final de su programa *En Familia*.

Como zombi

Alejandro González Inárritu no ha parado en dos años; El renacido es un milagro, dice.

AVALAN PROYECTO DE FINANCIAMIENTO

Quitan fondos a partidos en 2016

La Comisión de Prerrogativas del INE tomó como base el salario mínimo de 2015 para determinar la bolsa a repartir

POR AURORA ZEPEDA ROJAS

Los ocho partidos políticos nacionales dispondrán el año próximo de cuatro mil 31 millones de pesos en financiamiento público, de acuerdo con el proyecto de dictamen que aprobó la Comisión de Prerrogativas y Partidos Políticos del Instituto Nacional Electoral (INE).

De esa cantidad, tres mil 838.5 millones corresponden a gasto ordinario, lo que representa 71 millones de pesos menos que en 2015 para el mismo rubro.

Se prevé que en la sesión del Consejo General del próximo jueves sea ratificado el dictamen.

Los factores que influyeron en el recorte del financiamiento son, en

LA DISTRIBUCIÓN

Recursos para gasto ordinario y actividades específicas, en millones de pesos.

PARTIDO	MONTO
PRI	1,061
PAN	807
PRD	494
Morena	416
PVEM	352
Movimiento Ciudadano	346
Nueva Alianza	272
Encuentro Social	260

primer lugar, que para el cálculo de la bolsa a repartir se tomó como base el salario mínimo vigente y no el que se apruebe para el próximo año.

En segundo lugar, el tamaño del padrón electoral disminuyó porque

se eliminaron los registros de ciudadanos que no canjearon sus credenciales con recuadro "12".

"Nos había pasado que no le calculábamos bien y teníamos que compensar y hacer malabares para poderles dar las prerrogativas. Decidimos utilizar el corte del padrón electoral de julio y el salario vigente en el momento en que aprobamos el presupuesto", explicó el presidente de esa comisión, Benito Nacif.

El consejero Ciro Murayama dijo que la desindexación del salario mínimo implicará que se modifiquen los reglamentos del INE.

El PRI recibirá el mayor financiamiento, con mil 61 millones de pesos; le sigue el PAN con 807 millones.

PRIMERA | PÁGINA 10

PRIMERA



Foto: del Legado

AMLO EMPRENDE ACTIVISMO EN TABASCO

INICIAN BRIGADAS DE "ELECTRICIDAD"

Andrés Manuel López Obrador dio salida a 20 camionetas de la "Comisión de Electricidad" de Morena que, dijo, auxiliarán a tramitar amparos contra la CFE. A su derecha el senador con licencia, Adán López, coordinador de las unidades que, se informó previamente, serán usadas para reconectar la luz a morosos. PÁGINA 6

La SEP no tolerará violencia

Quien trata de impedir la evaluación docente se enfrentará a la fuerza pública, advierte el secretario de Educación, Aurelio Nuño.

PRIMERA | PÁGINA 22

Inicia semana de radio y TV

Al dar comienzo a los trabajos de la CIRT, concesionarios plantearon que debe haber reglas claras e iguales para todos.

PRIMERA | PÁGINA 20

SE MUDA A IRLANDA

Pfizer-Allergan crean gigante farmacéutico

POR ERÉNDIRA ESPINOSA

Pfizer y Allergan anunciaron de manera conjunta su intención de unirse, de tal manera que ambas entraron en un "acuerdo definitivo de fusión" y esperan que la operación quede cerrada durante el segundo semestre de 2016.

La fusión de las firmas Pfizer, dueña de Viagra y Lipitor, y Allergan, de Botox, valuada en 160 mil millones de dólares, está considerada como la operación más grande en la historia del sector farmacéutico.

La operación, aprobada por unanimidad por sus consejos de administración, consolidará a Pfizer como el mayor laboratorio del planeta y le brindará la posibilidad de pagar menos impuestos, ya que su sede jurídica se mudará a Irlanda, donde la tasa impositiva es de 12.5 por ciento.

DINERO | PÁGINA 2



Foto: Especial

PEÑA: SON GARANTÍA DE SEGURIDAD

EXALTA A FUERZAS ARMADAS

El presidente Enrique Peña Nieto acudió a Veracruz para festejar el Día de la Armada de México. Lo acompañan los titulares de la Marina y de la Defensa.

PRIMERA | PÁGINA 15

OCDE ELIGEN CARRERAS MEJOR PAGADAS

México: 50% de graduados en posgrado son mujeres

POR LAURA TORIBIO

Las mexicanas están equitativamente representadas en todos los niveles de educación superior, incluido el doctorado, donde en 2013 casi la mitad de los nuevos graduados fueron mujeres.

Mientras el 29% de las mujeres que llegan al nivel superior elige carreras relacionadas con la ingeniería, manufactura y construcción, el promedio de la Organización para la Cooperación y el Desarrollo Económicos (OCDE) es de 24 por ciento.

En el caso de las ciencias la diferencia es todavía mayor, ya que mientras 46% de las jóvenes optan por una licenciatura relacionada con éstas, el promedio de la organización es de 39 por ciento.

"Esto no lo creíamos si no fuera porque lo dice el Panorama de la Educación 2015 —que hoy será presentado— que las mexicanas escogen en un mayor porcentaje estas carreras que son mejor pagadas", dijo Gabriela Ramos, directora del Gabinete y Sherpa de la OCDE.

PRIMERA | PÁGINA 23

GLOBAL

Macri demandará castigar a Maduro

Pedirá el Presidente electo de Argentina que el Mercosur suspenda a Venezuela "por la persecución a opositores".



EU lanza alerta mundial de viaje

Advierte que grupos terroristas siguen planeando ataques. Bélgica hizo lo propio a turistas y residentes de Bruselas.

GLOBAL | PÁGINA 6
PRIMERA | PÁGINA 16

COMUNIDAD

En Santa Fe alistan derribo de casa

Harán un muro de contención para los escombros; dueños no aceptan culpabilidad por los deslaves.

PÁGINA 5



Foto: David Solís

SALDO BLANCO TRAS SISMO

Un sismo de 5.6 grados ocurrió ayer a 48 kilómetros al este de San Marcos, Guerrero, sin que hubiera daños. En el DF, el jefe de Gobierno, Miguel Ángel Mancera, desalojó su oficina y coordinó los cuerpos de emergencia.

PRIMERA | PÁGINA 24

EXCELSIOR Opinión

Pascual Beltrán del Río	3
Francisco Garfías	4
Jorge Fernández Montiel	10
Leo Zuckermann	11
Federico Reyes Heróles	12
Erza Shohat	14
José Cárdenas	16
Yorina Sierra	23
Martín Espinosa	24



INICIA MONTAJE DE PISTA

El Zócalo capitalino comenzó a vivir los primeros montajes de la pista de hielo, la cual abrirá al público entre el 3 y 6 de diciembre, como parte de las actividades de la temporada decembrina.

Nuevamente la entrada será gratuita, gracias a los patrocinadores con que cuenta su montaje, que incluirá toboganes y un árbol de Navidad, destacó ayer el GDF.

— Luis Pérez

EXCELSIOR
MARTES 24 DE NOVIEMBRE DE 2015

COMUNIDAD

comunidad@gimn.com.mx @Comunidad_Exc

POR ANTENA

Niegan causar daños

DE LA REDACCIÓN
comunidad@gimn.com.mx

La empresa American Tower, propietaria de la antena de telecomunicaciones que ya fue retirada del talud en Santa Fe que ha sufrido reiterados deslaves, rechazó ayer responsabilidades por el mismo y destacó que "ni siquiera se han emitido dictámenes técnicos definitivos" al respecto.

A través de un comunicado, la compañía señaló que ha interpuesto acciones legales en contra de quien o quienes resulten responsables por dichos deslaves y no descarta proceder legalmente en contra de quien calumnie o realice aseveraciones falsas perjudicando su reputación y buen nombre.

Como parte de los trabajos de mitigación, las autoridades han señalado la necesidad de destruir la casa construida en el número 111 de la calle Alta Vista, una obra de cuatro niveles en construcción y el desmontaje de la antena de telecomunicaciones que aún permanece.

American Tower agregó que solo opera una torre en el sitio en cuestión, misma que fue desmantelada oportunamente.



Foto: Elisabeth Velazquez
Antena de American Tower antes de ser retirada.

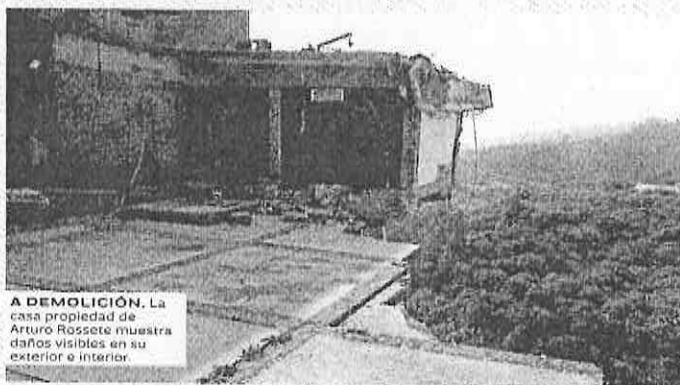

A DEMOLICIÓN. La casa propiedad de Arturo Rosete muestra daños visibles en su exterior e interior.

TALUD EN SANTA FE

Comienza mitigación

La empresa TGC Geotecnia comenzará por construir un muro que contenga los escombros de Alta Vista 111 > 5



TRABAJOS. Una máquina comenzó a formar abajo un muro para contener los escombros.

Fotos: David Solís

TLALPAN

Obra con permisos apócrifos desmorona



RIESGO

Alrededor del derrumbe vivían ocho familias, pero la delegación les pidió que salieran de sus casas y solicitaron al GDF que les ayude para pagar una renta.



Foto: Cuartoscuro

POR GEORGINA OLSON
georgina.olson@gimn.com.mx

Con documentación incompleta y apócrifa fue como la constructora que provocó ayer un deslave en San Pedro Mártir obtuvo el permiso de construcción de la administración pasada en la delegación Talpan, dijo en entrevista la delegada en esta demarcación, Claudia Sheinbaum.

"A la ventanilla única de la delegación entró una solicitud de registro de manifestación de construcción Tipo B el 18 de septiembre de 2015, sin embargo (la constructora) no presentó toda la documentación que se requiere para poderles dar el permiso, y algunos documentos son apócrifos; por lo tanto no tiene ninguna validez jurídica", dijo.

Sheinbaum explicó que al excavar trataron de edificar un "muro de contención muy mal hecho y por eso se vino abajo la mitad de la calle".

La delegada agregó que en toda la zona están llevando a cabo un proceso de verificación de construcciones y que ésta de la calle Ojo de Agua, esquina con Alheli, estaba en la lista de obras por revisar.

"Inclusive allí a un lado tenemos una suspensión ya, así como en la calle de Rubí 38. (Ayer) desde muy temprano hubo personal de la delegación en el lugar y yo estuve allí también", dijo.

Concluyó que procederán por la vía administrativa y penal contra la desarrolladora y ya ayer presentaron una denuncia penal "contra el director responsable de obras".



CONVENIO GDF-AMIS

PAGARÁN SINIESTROS

Las compañías aseguradoras pagarán a la Ciudad de México los gastos ocasionados a terceros por accidentes de tránsito, luego del acuerdo que signaron ayer el presidente de la Asociación Mexicana de Instituciones de Seguros, Mario Vela Berrondo, y el Gobierno del Distrito Federal. >2



Foto: Especial
El jefe de Gobierno, Miguel Ángel Mancera, con el representante del C40, Rafael Ramos, en la entrega del Compliant City.

GOBIERNO DEL DF

Pide 5% más presupuesto

Miguel Ángel Mancera dijo que busca entre 172 y 175 mil mdp; tiene hasta el día 30 para formalizar petición

POR LUIS PÉREZ
comunidad@gimn.com.mx

El Gobierno del Distrito Federal solicitará un presupuesto entre cuatro y cinco por ciento mayor al del año pasado, para alcanzar entre 172 y 175 mil millones de pesos, aseguró ayer Miguel Ángel Mancera.

El jefe de Gobierno recordó que aún tiene hasta el último día del mes para hacer la solicitud formal.

"Como me comprometi, lo vamos a subir, lo vamos a hacer público, qué es lo que está planteando la ciudad como sus necesidades para que sea revisado, evaluado."

"Y más o menos puede estar oscilando entre 172 mil o 175 mil millones, estamos calculando un incremento entre el cuatro y el cinco por ciento para el presupuesto de la Ciudad de México con

Reconocen a la ciudad

La organización internacional C40 Grupo de Ciudades de Liderazgo Climático otorgó al jefe de Gobierno de la Ciudad de México, Miguel Ángel Mancera, el distintivo Compliant City.

El reconocimiento es por cumplir con la totalidad de requerimientos del Pacto de Alcaldes y por ser la primera ciudad del mundo en tener un Protocolo Global para Inventarios de Emisiones de Gases de Efecto Invernadero nivel Basic Plus.

— Luis Pérez

todo y que tuvimos toda la restricción financiera, creo que vamos a tener un presupuesto que nos va a permitir trabajar en varios de los proyectos que había yo anticipado", dijo.



EN DIRECCIÓN AL CENTRO COLAPSA TLALPAN

La obra de carriles laterales en Churubusco al cruce con Talpan complica la circulación en esta última avenida. Las obras y la reducción de carriles continuarán por lo menos una semana.



Foto: David Solís



NACIONAL | 8
EPN destaca que la Marina y el Ejército son las instituciones que más confianza generan

[CECILIA TÉLLEZ EN VERACRUZ]



MUNDO | 28
Macri rompe con el bloque chavista, se lanza contra Maduro e inicia coqueteo con la Alianza del Pacífico

LA ESQUINA

El correcto funcionamiento de la alerta sísmica y el comportamiento ordenado de la población capitalina ante el sismo dan para pensar que si estamos avanzando en materia de protección civil y de prevención. Es una buena señal, que deberá repetirse en las próximas ocasiones —que esperemos sean igualmente sin consecuencias—.

PRESIDENTE Y DIRECTOR GENERAL:
Jorge Kahwagi Gastline

MARTES 24
NOVIEMBRE 2015
AÑO 20 N° 6999 / \$700
www.cronica.com.mx

VICEPRESIDENTE:
Jorge Kahwagi Macari
DE HOY

LA CRÓNICA DE HOY

La mariguana no es inocua: la directora de Psiquiatría

Funcionan alerta sísmica y desalojo ante los 5.6°



Miles de personas desalojaron en forma ordenada sus centros de trabajo, escuelas, transporte u hogares, cuando ayer a las 14:41 horas sonó la alarma sísmica. Se trató de un sismo de 5.6 grados Richter con epicentro en la comunidad de San Marcos, Guerrero.

.18

Hay que revisar todas las aristas de una legalización; no debe ser algo de todo o nada, dice a *Crónica* María Elena Medina-Mora

[ADRIÁN FIGUEROA]

La mariguana es una droga que se asocia con menos problemas, pero no es inocua. La persona, al estar intoxicada, pierde habilidades, la percepción del tiempo y distancia se altera, la memoria reciente se disminuye y a largo plazo daña su sistema cognitivo, asegura a *Crónica* María Elena Medina-Mora; sin embargo, la directora del Instituto Nacional de Psiquiatría Ramón de la Fuente señala que en el debate sobre la legalización de la mariguana se deben ver todas sus aristas. No se puede resolver con una solución de todo o nada.

.22 y 23



María Elena Medina-Mora

Aurelio Nuño reconoce a maestros michoacanos por vencer resistencias y evaluarse por primera vez

.3

[LUCIANO FRANCO]

CIUDAD | 16
Confirman reapertura de toda la L-12 del Metro esta semana; la rehabilitación se hizo en 11 meses, pero se requerían 15; Sobse

[RUTH BARRIOS FUENTES]



CIUDAD | 17
Terminó la huelga en las preparatorias del GDF; el sindicato acusa que fue "arbitrario" declararla inexistente

[MANUEL ESPINO BUCIO]

ESCRIBEN

FRANCISCO BAEZ RODRIGUEZ	Uno
MIGUEL ÁNGEL RIVERA	Dos
WILFRIDO PEREA	Dos
RAFAEL CARDONA	Tres
MANUEL AÑORVE	Cuatro
MÓNICA ARRIOLA	Cuatro
LEOPOLDO MENDÍVIL	6
RIGOBERTO ARANDA	23
ROSARIO ÁVILES	26
JULIO BRITO A.	26

Se trabajó a marchas forzadas para dejar lista la Línea Dorada

ONCE MESES

► Para Édgar Tungüí, secretario de Obras, se debió haber cerrado en su totalidad ► Dijo que la etapa más compleja fue de enero a mayo, "porque ante los ojos de la ciudadanía no estábamos haciendo nada"

[RUTH BARRIOS FUENTES]

Este martes y miércoles se realizarán pruebas con trenes en las seis estaciones de la Línea 12 del Metro que faltan por reabrir. El jefe de gobierno, Miguel Ángel Mancera Espinosa, reiteró hace un par de días que el tramo se pondrá en operación antes de que concluya este mes, como lo prometió.

Y es así que después de año y medio de estar cerrada, la Línea 12 reanudará sus operaciones al 100 por ciento esta semana.

Édgar Tungüí, secretario de Obras y Servicios, dijo a *Crónica* que este ha sido uno de los retos más importantes de la administración, sobre todo porque los trabajos se hicieron en 11 meses, pues tenían que haberse realizado en 15.

"Este es el principal reto al que nos hemos enfrentado, (pero) este momento de crisis lo aprovechamos para formar a la nueva generación de ingenieros que tiene que construir el Metro de aquí en adelante", indicó.

Al hacer un recuento sobre los trabajos, el funcionario señaló que lo mejor hubiera sido cerrar toda la *Línea Dorada* para que las obras concluyeran al menos unos meses antes.

"Uno de los inconvenientes fue

que la línea no estaba en su totalidad parada. La mitad de la línea sí estaba funcionando. Los trenes tenían que estar yendo a mantenimiento a Tláhuac, porque del otro lado no hay taller.

"Había momentos en que teníamos que parar trabajos para permitir que los trenes pasaran. En un principio sólo podíamos trabajar de día y de noche pasaban los trenes. Teníamos que sacar maquinaria y gente de la vía para que pasaran trenes y ya que estuviéramos seguros, pasar otra vez a la vía".

Otra de las presiones, dijo, fue que las 30 mil piezas, que fueron pedidas a Europa llegaron a tiempo a Tláhuac para que pudieran hacerse los trabajos.

"La etapa más compleja fue de enero a mayo porque ante los ojos de la ciudadanía no estábamos haciendo nada", lanzó.

Para la etapa de diagnóstico, la Secretaría de Obras y la empresa Comsa necesitaron de 160 personas para hacer 200 pruebas dinámicas y le dedicaron hasta 200 mil horas de labores.

Ya durante la etapa de rehabilitación participaron 150 personas, quienes tuvieron que dividirse en dos turnos y trabajar 154 horas a la semana.

En una primera fase, que fue

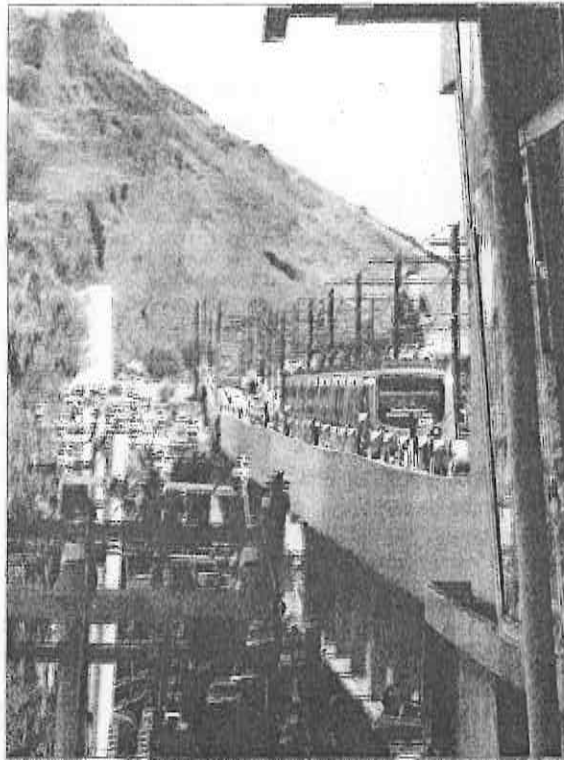

REAPERTURA. Las pruebas se realizan en las seis estaciones restantes.

de enero a mayo, los empleados sólo se dedicaron a sustituir el balasto, que es la piedra que le brinda estabilidad a la vía, colocar laminillas de nylon para reducir las vibraciones y revisar las soldaduras aluminotécnicas, que son las uniones entre los tramos del riel.

Para la segunda fase, que fue durante junio a noviembre, la rehabilitación se concentró en las curvas con radio menor a 550 metros, donde el desgaste fue severo. En las 16 curvas se tuvo que sustituir los elementos del riel, durmientes, fijaciones y balasto.

Específicamente, para la rehabilitación del viaducto, una de las partes más complejas de la obra, tuvieron que trabajar ingenieros y técnicos mexicanos, españoles, franceses, alemanes e ingleses.

Con la entrega de la *Línea Dorada*, la Secretaría de Obras y la empresa Systra elaborarán un manual de mantenimiento para que el STC lo aplique.

Tungüí dejó claro que el desgaste ondulatorio continuará, pero afirmó que esta característica sucede con todas las líneas férreas del mundo. El proyecto, dijo, es que las fallas no se presenten tan prematuramente como sucedió la primera vez y que no obli-

MARCO ROSALES

COLONIA EJIDOS DE SAN PEDRO MÁRTIR

Desgajamiento en Tlalpan; se realizan excavaciones para construir inmueble



Tremendo susto se llevaron los vecinos.

[OSCAR VIALE TOLEDO]

Un desgajamiento se registró la mañana de ayer en la colonia Ejidos de San Pedro Mártir de la delegación Tlalpan, donde actualmente se realizan excavaciones para la construcción de un inmueble, que igual que en Santa Fe, carecía de los permisos para su edificación.

Cuando ocurrió el incidente en la calle Ojo de Agua y Dalia, no se encontraba algún trabajador en la zona por lo que no hubo lesionados. De acuerdo con personal de la delegación, la obra no

contaba con los permisos requeridos para que se llevara a cabo.

Los primeros reportes indican que el deslizamiento de tierra ocurrió dentro de un predio en construcción, ubicado en el número 62 de la calle La Mora, casi esquina con Ojo de Agua, colonia Ejidos de San Pedro Mártir.

El incidente fue alrededor de las 09:40 horas, cuando el operador de una máquina excavadora realizó una mala maniobra y golpeó un bloque de tierra, que subsecuentemente se derrumbó.

Hasta el lugar llegó personal

de la Secretaría de Protección Civil delegacional, que informó que no se registraron personas lesionadas, ni viviendas colindantes afectadas por el deslizamiento.

Algunos trabajadores, según comentó personal de PC de Tlalpan, se refugiaron en una casa aledaña para no ser detenidos o interrogados sobre la situación de la obra; esto debido a que, en las láminas que cubren el terreno, no fueron colocadas placas con permisos o estatus de la construcción, mientras que el área jurídica de la demarcación desco-

noecía que ahí se edificaría algún inmueble.

Por ello la obra fue suspendida por Protección Civil de la delegación, hasta que representantes de la empresa constructora o encargados de la obra presenten los permisos para llevar a cabo ésta.

De los hechos tomaron conocimiento policías adscritos a la Unidad de Protección Ciudadana (UPC) Hospitales-Huipulco, y hasta el cierre de la edición la Secretaría de Seguridad Pública del Distrito Federal dijo que no había detenidos.

El Sol de México

Martes

24

de noviembre de 2015



ORGANIZACIÓN EDITORIAL MEXICANA AÑO LI No. 18,080 PAQUITA RAMOS DE VÁZQUEZ / Presidenta y Directora General JESÚS MICHEL NARVÁEZ / Director

Precio \$10.00

Ingenios a remate

- Nadie los quiso comprar en la primera licitación
- El precio final, con reducción de mil mdp

El Sol de México
ESPECIAL

POR SALVADOR M. PAVÓN

PRIMERA Y ÚLTIMA PARTE

INFORMACIÓN: FINANZAS

Aprobar reforma para Ley de Justicia pide Osorio a legisladores

- Necesaria para cumplir en Estados y municipios

POR SALVADOR GUERRERO

INFORMACIÓN: 3A



Miguel Ángel Osorio

Majestuoso recinto



MÉXICO DECIDIÓ impulsar reformas en materia de anticorrupción, transparencia y rendición de cuentas para terminar con la incredulidad de la sociedad, expresó el presidente Peña Nieto al inaugurar la XXV Asamblea General Ordinaria de la Organización Latinoamericana y del Caribe de Entidades Fiscalizadoras Superiores, en el histórico Teatro de la República, en Querétaro.

POR CARLOS LARA Y CRÓNICA DE MIGUEL REYES RAZO

INFORMACIÓN: 8A Y REPÚBLICA

ALARMANTE VIOLENCIA

Agredidas 60% de mujeres; mueren 7 cada día: INEGI

- Guerrero, Chihuahua y Coahuila, con mayor incidencia
- Se incrementan abusos económicos, sexuales y físicos

POR YAZMÍN ZARAGOZA

Las mujeres que se encuentran más expuestas a la violencia tienen entre 20 y 39 años, particularmente las de 30 a 39 años, lo que provoca que en el país 63 de cada 100 han padecido violencia y abuso por

parte de su pareja o cualquier otra persona cercana, informó el INEGI, con motivo de la conmemoración del Día Mundial de la No Violencia Contra la Mujer, que se efectúa mañana.

VEA: PAG. 3A

DEMANDA EL SENADO DE LA REPÚBLICA

Investigar legalidad por gasto en el INE de 210 mdp para seguros médicos

- Analizar la licitud del uso de recursos públicos, necesario
- Las decisiones deben apegarse a las reglas establecidas

POR JOSÉ LUNA

VEA: PAG. 17A



“Lo importante es que se utilicen de manera correcta, eficiente y de manera útil los recursos públicos”.

Roberto Gil Zuarth
Presidente de la Mesa Directiva del
Senado de la República



Sacudida de 5.6 grados

UN TEMBLOR que tuvo su epicentro en San Marcos, Guerrero, encendió las alarmas, lo que permitió a la gente evacuar los lugares donde se encontraba y minimizar los riesgos. En el municipio de Cocotitlán, Estado de México, dos trabajadoras fallecieron al quedar sepultadas en una zanja de drenaje tras un desprendimiento de tierra a causa del sismo.

INFORMACIÓN: CIUDAD

ENRIQUE VARGAS, dirigente del PRD en el Distrito Federal.



Al PRD le pasó de noche la Revolución

- Hay que reivindicarla y tomar sus acciones sociales

INFORMACIÓN: CIUDAD

Alto a la ilegalidad y a la excepción, demanda la Cámara de Radio y TV



EDGAR PEREDA GÓMEZ, presidente del Consejo Directivo de la CIRT, durante la inauguración de la 57.ª Semana de Radio y Televisión.

INFORMACIÓN: FINANZAS

Suman 92 mmdd de inversión extranjera directa en 3 años

- Entre enero y septiembre registró aumento de 41% con relación a igual lapso de 2014

POR JUAN GARCIAHEREDIA

Entre julio y septiembre de este año se captaron 7 mil 149.4 mdd, cantidad 129.9 por ciento

mayor a la reportada en el mismo trimestre de 2014, informó la Secretaría de Economía.

VEA: SECCIÓN FINANZAS

ANÁLISIS

BLANCA ALCALÁ 14A CLAUDIA S. CORICHI 14A JAIME ALCÁNTARA 15A JORGE SÁNCHEZ 15A SUPLEMENTO: MISIÓN POLÍTICA

Dólar: \$16.86



CIUDAD

Martes
24 de noviembre de 2015

Jefe de Sección: Manuel Cosme Ruiz / Tel: 5566.1511 Ext. 1464 / Correo: ciudad@elsoldemexico.com.mx

El Sol de México

Llegará a 175 mil mdp presupuesto de 2016

■ Confía Mancera en que será suficiente para trabajar en varios frentes

ANA MARÍA LOZADA

El presupuesto de la Ciudad de México para el 2016 oscilará entre 172 mil o 175 mil millones de pesos, es decir, tendrá un incremento de 4 o 5 por ciento con relación al de este año, consideró ayer su jefe de Gobierno, Miguel Ángel Mancera Espinosa.

En conferencia de prensa, señaló que a pesar de toda la restricción financiera, "creo que vamos a tener un presupuesto que nos va a permitir trabajar en varios de los proyectos que había anticipado".

Explicó que en breve estará anunciando a qué se destinará este incremento global del 4 o 5 por ciento. El ejecutivo local indicó que tiene como fecha límite para entregar su propuesta presupuestaria hasta el 30 de noviembre, al tiempo que resaltó que lo hará público como se comprometió.

VEA: MEJORARÁ... 4A



FOTO: DAVID DEOLARTE

UN NUEVO deslizamiento de tierra, sin consecuencias, tuvo lugar en Santa Fe debido al movimiento telúrico ocurrido en la Ciudad de México.

Mueren 2 albañiles en el Edomex tras sismo

■ Sin novedad, el reporte en el Distrito Federal

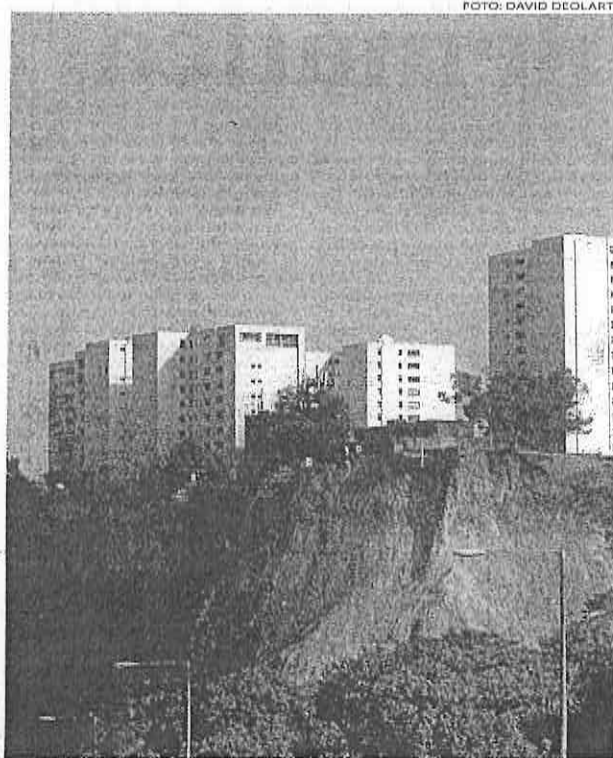
POR GERARDO CAMPOS Y ANA MARÍA LOZADA

El sismo registrado a las 14:41 minutos de ayer provocó la muerte de dos albañiles, quienes quedaron sepultados en una zanja que cavaban para la introducción de drenaje en el poblado de Cocotlán, Estado de México.

VEA: QUEDARON... 4A

TEMBLOR
14:41 horas de inicio
5.6 grados Richter, la intensidad

Revolución Mexicana, muerta para el GDF y perredistas

■ Admite Enrique Vargas que la fecha "pasó de noche" para las autoridades

POR ALBERTO GONZÁLEZ

El 105 aniversario de la celebración de la Revolución Mexicana, el pasado viernes pasó literalmente "de noche" para las autoridades capitalinas y militantes perredistas. En ese contexto, Enrique Vargas, secretario gene-

ral del Partido de la Revolución Democrática (PRD), reconoció ayer que ese "movimiento armado" está muerto, porque su partido olvidó completamente su origen, de dónde nació y las luchas que reivindicaba.

VEA: APUESTA... 4A

“

Mi partido olvidó completamente su origen, de dónde nació y las luchas que reivindicaba

ENRIQUE VARGAS ANAYA, secretario general perredista



DETIENEN AL ASESINO DEL DIPUTADO FEDERAL MIGUEL ÁNGEL LUNA

INFORMACIÓN: 5A

Blindan boletas para la consulta sobre el corredor Chapultepec

POR SERGIO PEREZTREJO

Inicio ayer la producción de poco más de 227 mil papeletas para opinar en las 75 mesas receptoras que se instalarán el 6 de diciembre en las 64 colonias de la delegación Cuauhtémoc, en el marco de la consulta sobre la aprobación o rechazo de la realización del proyecto "Corredor Cultural Chapultepec-Zona Rosa". En la sede de los Talleres Grá-

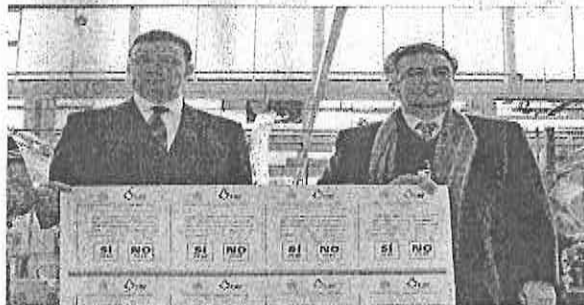

LAS PAPELETAS a utilizar ya se imprimen en los Talleres Gráficos de México.

ficos de México, Olga González Martínez, presidenta de la Comisión de Organización y Geoestadística Electoral y consejera electoral del Instituto Electoral del

Distrito Federal (IEDF), señaló que las boletas, que se distribuirán a los distritos electorales entre el 1 y 2 de diciembre, tienen tres medidas de seguridad, con lo que se da certeza

a la ciudadanía de que no podrán duplicarse.

Destacó que con esos trabajos, el organismo avanza en tiempo y forma en la organización de la consulta y enfatizó en la importancia de que las y los ciudadanos de la delegación Cuauhtémoc se informen ampliamente sobre el proyecto denominado "Corredor Cultural Chapultepec-Zona Rosa", antes de emitir su opinión.

En ese sentido, recordó que a partir de hoy, el IEDF cuenta con un micrositio al que se puede ingresar desde el portal institucional www.iedf.org.mx, en el que se puede consultar información técnica sobre el proyecto que se someterá a consulta, así como argumentos a favor y en contra proporcionados por los representantes de los grupos que dan voz al "Sí" y al "No".

VEA: SE IMPRIMIRÁN... 4A

SIN EMPLEO
227 MIL 73
PERSONAS



reporta Amalia García ante la ALDF

INFORMACIÓN: 3A

Inicio la impresión de 227 mil papeletas que se distribuirán en la delegación Cuauhtémoc

VIAGRA Y BOTOX, AHORA JUNTOS
PFIZER PAGARÁ 160 MIL
MILLONES DE DÓLARES
POR ALLERGAN. Pág. 26



MACRIATACA
PIDE SUSPENDER A
VENEZUELA DEL MERCOSUR

EL FINANCIERO

AÑO XXXV N°9471 · MÉXICO, D.F. · MARTES 24 DE NOVIEMBRE DE 2015 · \$10 M.N. · elfinanciero.com.mx

EN ALIANZA CON **Bloomberg**

AMLO 'da luz' a los que no pagan a CFE

Andrés Manuel López Obrador dio ayer el banderazo de salida a Brigadas de Resistencia Civil para que electricistas reconecten la luz a deudores que la CFE cortó por falta de pago, en Tabasco. Movilizó 20 camionetas en 17 municipios. El presidente de Morena dijo que el gobernador del estado, Arturo Núñez, traicionó a los tabasqueños al suscribir un acuerdo con el secretario de Hacienda. Por la mañana, en entrevista con Radio Fórmula, negó ir a Tabasco a reinstalar luz.

—P. Hernández— PÁGS. 52 Y 53—



PROMOVERÁ DENUNCIAS
Banderazo. Dio salida a brigadas que reconectarán en Tabasco a quienes no aceptan pagar a CFE por la electricidad que consumen.



OSORIO CHONG
REFRENDA COMPROMISO
CON LA LIBERTAD
DE EXPRESIÓN. Pág. 54



25 ASAMBLEA DE ENTIDADES FISCALIZADORAS DE AL
MÉXICO NO PUEDE QUEDARSE AISLADO: PEÑA NIETO
Transparencia. EPN dijo que el país está en transformación y que ello exige una clara rendición de cuentas de parte de las autoridades. Detalló que para ello se amplían las facultades de las instancias revisoras. —PÁG. 61

Capta México IED por 21 mil 586 mdd

Repunte. Inversión foránea creció 41% anual en septiembre

México recibió en los primeros nueve meses del año 21 mil 585.6 millones de dólares de inversión extranjera directa (IED), es decir, 41 por ciento más que en el mismo periodo de 2014.

Esta cifra contempla la compra que hizo Owens-Illinois de la división de envases de Vitro por 2 mil 150 millones de dólares y la transacción de AT&T con Iusacell y Unefon por 2 mil 37 millones de dólares.

La suma preliminar de IED acumulada en el sexenio asciende a 91 mil 896.3 millones de dólares a septiembre, por lo que el objetivo de la administración de cerrar el sexenio con 180 mil millones de dólares se ve al alcance. —D. Villegas— PÁG. 6—

Continúa entrada de capitales

► IED, miles de millones de dólares de enero a septiembre de cada año

La inversión extranjera directa aumentó 41 por ciento anual en el tercer trimestre del año.

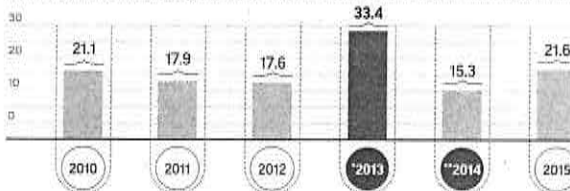

*En este año se incluye la venta de Grupo Modelo, por 20.1 mil millones de dólares.

**Datos preliminares a partir de 2014

FUENTE: SECRETARÍA DE ECONOMÍA

EL MOTOR DEL MERCADO INTERNO/ PÁG. 4

ACELERAN SERVICIOS Y COMERCIO

Los ingresos del sector servicios crecieron 11.1 por ciento a tasa anual en septiembre, su mayor alza en 7 años. Según INEGI, esparcimiento, cultura y deportes registraron los mayores incrementos con 54.4 por ciento. En el tercer trimestre, ganancias de minoristas subieron 5.7 por ciento anual.

EU EMITIÓ UNA ALERTA DE VIAJE
A SUS CIUDADANOS POR EL TERRORISMO



QUANTOSURIO
PANORAMA EDUCATIVO 2015



GASTA MÉXICO 81% EN MAESTROS

La OCDE destaca que el país es uno de los que menos invierte en sus estudiantes, pero gasta 81 por ciento de los recursos en educación en los maestros. —PÁG. 58—

INGRESO RÉCORD

DAN 6 MIL MDD COBERTURAS PETROLERAS

México obtendrá este año un pago récord de 6 mil millones de dólares por sus coberturas petroleras. Datos de Bloomberg establecen que en 2015 el país garantizó ventas por casi 30 dólares más el barril que los precios promedio de los últimos meses. La cobertura fijada del 1 de diciembre al 30 de noviembre de 2015 cubrió 228 millones de barriles a 76.40 dólares. —PÁG. 8—

ALIANZA ELECTORAL

PAN Y PRD, UNIDOS CONTRA DUARTE

Miguel Ángel Yunes dice que las diferencias no se impondrán y que ambos partidos se aliarán para acabar con la catástrofe de Veracruz. —PÁG. 61—

ESCRIBEN

GABRIEL PERSPECTIVA
CASILLAS GLOBAL

SALVADOR CAMARENA
LATERIA

LUIS CARLOS DEMOCRACIA
UGALDE EFICAZ

J. SÁNCHEZ BELTRONES
SUSARREY VS AMLO

LEONARDO KOURCHENKO
EL GLOBO

Es el más alto del organismo

Del gasto educativo, México destina 81% a pagar a maestros

OCDE recomienda que se reoriente la inversión hacia los alumnos

En infraestructura sólo se asigna el 2.5% del presupuesto en la materia

MARIANA LEÓN
mleon@elfinanciero.com.mx

La inversión en los sueldos de los profesores disminuyó del 83 al 81 por ciento, pero aún permanece como el más alto de los países miembros de la Organización para la Cooperación y el Desarrollo Económico (OCDE).

De acuerdo con el Panorama Educativo 2015, México aún es el país que realiza la mayor inversión en este rubro, por encima del promedio, que es de 63 por ciento.

"México destina un mayor porcentaje de su gasto anual en educación a la remuneración de docentes que ningún otro país de la OCDE. En 2012, casi el 81 por ciento del gasto actual de los niveles de primaria y secundaria se usó para pagar a los maestros", advierte.

Mientras, el gasto en los jóvenes que van a clases es el menor del organismo. En ese mismo año el país gastó dos mil 600 dólares por estudiante (41 mil 600 pesos) y el promedio de la OCDE es de nueve mil 500 dólares (152 mil pesos).

Gabriela Ramos, directora de gabinete y Sherpa, opinó que la reforma educativa busca hacer más

FOCOS

Más en media superior. De 2005 a 2012 los mexicanos de 25 a 34 años que habían alcanzado la educación media superior aumentó 8%.

Más ninis. Los jóvenes que no estudian ni trabajan también aumentaron tres puntos porcentuales, al pasar del 22 por ciento al 25 por ciento.

Muchos alumnos. El promedio de México de alumnos por maestro es de 32, uno de los más altos de la OCDE, más del doble del promedio.

eficiente el gasto educativo y "eliminar" a los profesores que no estén comprometidos.

"La reforma educativa trata de recomponer el sistema de incentivos que evite que existan esos extremos tan nocivos para el sistema educativo. Son pocos los recursos y se desperdician con gente que no tiene que ver y no se premia a la gente que tiene éxito", dijo.

63 Por ciento

Es el promedio del gasto de los países de la Organización para la Cooperación y el Desarrollo Económico en el sueldo de los profes.

Agregó que "esto ha sido motivo de discusión y se pone el énfasis en la reforma que apoyamos al 100 por ciento no tanto en ver si se paga menos o más a los profesores... sino qué tanto están preparados para entender las necesidades de los alumnos".

Informó que "el tema es cómo alineamos esos salarios con un desempeño efectivo en el salón de clases. Eso es lo que se aborda en la reforma educativa".

En contraparte, el gasto en capital de instituciones públicas fue de sólo el 2.5 por ciento, es decir, el gasto en activos que duran más de un año e incluye el gasto en construcción, renovación y reparación de edificios escolares. La cifra es menor que en países como Brasil, Colombia, India, Portugal, Sudáfrica, Turquía y Suiza.

Según las cifras más recientes, en México el promedio de estudiantes por maestro es de 32, uno de los más altos de la OCDE, y más del doble del promedio. Explica el documento que "este es el factor para explicar la diferencia de costo salarial de docentes por estudiante. El costo del sueldo de los profesores por estudiante es un componente significativo del gasto total por estudiante".

9 Mil 500

Dólares es el promedio del gasto de los países de la Organización para la Cooperación y el Desarrollo Económico por estudiante.

la información con respecto a que aceptan la evaluación "es falsa, errónea y carente de contexto", y responsabilizar a los medios de comunicación de emprender una campaña mediática para tergiversar las declaraciones de la dirigencia sindical.

De acuerdo con los representantes de la gremial, será este martes cuando llevarán a cabo su asamblea plenaria y posteriormente la estatal, donde definirán las acciones a realizar el próximo fin de semana para impedir la evaluación educativa.

GDF ACTIVA EL PROGRAMA CONTIGO MAESTRO OFRECE CAPACITACIÓN A DOCENTES



Apoyo. El jefe de Gobierno del DF, Miguel Ángel Mancera, dio inicio al programa Contigo Maestro con el cual se pretende capacitar a más de 8 mil maestros de 4 mil primarias y secundarias. Foto: Cuartoscuro

Cifras de maestros evaluados "nos animan"

Fuerza contra los que buscan boicot, advierte Nuño

MARIANA LEÓN
mleon@elfinanciero.com.mx

Aurelio Nuño Mayer, secretario de Educación Pública, advirtió que quienes intenten por la fuerza impedir las evaluaciones enfrentarán a la fuerza pública.

Entrevistado después de su recorrido por la primaria "Rodolfo Menéndez" en el centro de la ciudad de México, dijo que "aqueellos que intenten violar la ley de manera intolerante se va a usar la fuerza con ellos, para impedir el ingreso a los centros de evaluación. Los gobiernos de los estados utilizaron la fuerza pública, precisamente, para esos casos. Pero quiero aquí ser muy claro: no se puede pedir respeto cuando se es intolerante, se viola la ley y se quiere utilizar la fuerza para evitar el derecho de los maestros a ser evaluados, para querer cerrar un centro de evaluación por la fuerza. Eso no lo vamos a permitir".

Las declaraciones del titular de la Secretaría de Educación Pública (SEP) se dan a unos días de que se evalúen a los maestros de la Coordinadora Nacional de

Trabajadores de la Educación (CNTE) en Oaxaca, quienes advirtieron que se encuentran en "alerta máxima" para impedir que se aplique la prueba.

Al preguntarle si consideraba que la jornada del fin de semana (en la que se alcanzó una participación global de 95.6%) fue "exitosa", respondió: "Nos animan mucho, nos dejan satisfechos (las cifras). Quisiéramos y vamos a lograr que sea una totalidad".

Recordó que los maestros con desempeño no idóneo no perderán empleo ni prestaciones y van a recibir capacitación.

"No se puede pedir respeto cuando se es intolerante, se viola la ley y se quiere utilizar la fuerza"

Aurelio Nuño
Titular de la SEP

Seguirán las protestas, advierten

Rechaza Sección 22 haber dado aval para evaluación

CORRESPONSAL
OAXACA, Oaxaca

EVILIN ARAGÓN
corresponsales@elfinanciero.com.mx

Integrantes de la Sección 22 de la Coordinadora Nacional de Trabajadores de la Educación (CNTE), negaron que avalen la evaluación programada por la SEP para este fin de semana, luego de las declaraciones del secretario de organi-

zación, Francisco Villalobos, en las que afirmaba que estaban dispuestos a la prueba, "pero sin despidos".

Indicaron se trata de una estrategia mediática perversa diseñada y ejecutada por las autoridades estatales para confundir a las y los docentes, obligándolos a participar en el examen de este sábado 28 de noviembre. Mediante un comunicado de prensa indicaron que

Fibra Uno adquiere inmuebles de Nacer Global

La compra, por \$2,606 millones; Icel ha crecido 100% en 8 años: J. Nacer.

La venta de activos, para financiar expansión del grupo en ramo educativo.

TERMÓMETRO ECONÓMICO P10

Pfizer y Allergan crean una firma con valor de 160,000 mdd

Será la mayor empresa farmacéutica global.

Ven maniobra tributaria porque su domicilio fiscal estará en Dublín, Irlanda.

EMPRESAS Y NEGOCIOS P26

INVERSIÓN FORÁNEA CRECIÓ

130%

anual en III Trim.

La SE informó que México captó US\$7,149 millones, cifra menor a la media trimestral del sexenio.

EMPRESAS Y NEGOCIOS P24

POLÍTICA Y SOCIEDAD

ADVIERTEN INTENTO DE FAST TRACK EN SENADO

OSC acusan a la Cámara Alta de querer acelerar el proceso de selección de los ministros de la SCJN. P39

OPINIÓN

A imprimir más dinero en Europa
Joaquín López-Dóriga G. P10

Partidos: independientes, venid
José Ponseca P39

INGRESOS POR CRUDO, CASI 42% MENORES QUE LOS PREVISTOS

Cobertura petrolera generará 6,000 mdd

Gobierno captará casi 11,000 mdd menos que en el 2014.

Tendencia de ingresos por petróleo baja pese al seguro.

Paulina Gómez
VALORES Y DINERO P6

EN PRIMER PLANO

PETROLERAS EN BOLSA, EN SU BURBUJA NEGRA

El valor de mercado de las empresas petroleras internacionales que cotizan en los diferentes mercados bursátiles del mundo ha registrado una notable caída en los últimos cuatro años, y la mayoría de las compañías han perdido valor en los últimos cuatro trimestres. P4-5

Índice global de empresas petroleras
(VALOR DE MERCADO EN MILLONES DE DÓLARES)



FUENTE: EE CON DATOS DE CADA EMPRESA

Mayores pérdidas en valor de mercado de firmas petroleras 3T14-3T15 (MILLONES DE DÓLARES)

EMPRESA	PAÍS	PÉRDIDA
EnQuest PLC	Inglaterra	-632,664
Rockhopper Exploration PLC	Inglaterra	-139,363
PetroChina Co. Ltd	China	-101,312
EXXON	EU	-88,259
Chevron	EU	-77,134
Royal Dutch Shell PLC	Países Bajos	-73,909
Petrobras ON	Brasil	-67,519
ECOPETROL	Colombia	-46,637
Schlumberger Limited	Países Bajos	-38,528



Al celebrar el Día de la Armada, en Veracruz, el presidente Peña Nieto destacó el trabajo de las Fuerzas Armadas. eleconomista.mx FOTO: ESPECIAL

Las ventas minoristas desaceleraron en septiembre, al crecer 5.2%, 1.1 puntos menos que durante agosto. P27

EMPRESAS Y NEGOCIOS

GRUPO RADIO CENTRO BUSCARÁ PARTICIPAR EN NUEVA LICITACIÓN DE CADENA DE TELEVISIÓN QUE EL IFT LANZARÁ EN ENERO DEL 2016 P25



FOTO: EL HUGO GARCÍA

Política y Sociedad

EDITORA: Arell Quintero
COEDITOR: Jorge Camarena

politica@eleconomista.com.mx
Tel. 5237-0727



Eber Betanzos precisó que se abrirá la puerta para que no sólo la CNDH y la PGR puedan acudir a los penales para atender los casos de tortura, sino también a organismos internacionales. FOTO: SENADO

AFIRMA SUBPROCURADOR BETANZOS

Iniciativa de ley de tortura abre la puerta a visitas internacionales

Tania Rosas
EL ECONOMISTA

EL SUBPROCURADOR de Derechos Humanos de la PGR, Eber Betanzos, adelantó que la iniciativa que entregará al Congreso el presidente Enrique Peña en materia de tortura y otros tratos o penas crueles, inhumanos o degradantes permitirá que representantes de organismos internacionales puedan visitar los penales, lugares donde es susceptible que se cometan estos delitos; además, adelantó que la PGR presentará un proyecto para evaluar las políticas públicas de derechos humanos.

En el Senado, al participar en un foro en materia de tortura, el funcionario dijo que el gobierno federal trabaja en la ley secundaria contra la tortura y otros tratos crueles, inhumanos y degradantes, y que especificará las sanciones penales para las personas que hayan participado o tolerado estos delitos.

Precisó que se abrirá la puerta para que no sólo la CNDH y la PGR puedan acudir a los penales o cárceles para prevenir o atender los casos de tortura, sino que la iniciativa abrirá la puerta para que organismos internacionales hagan lo propio, pero se respetará el derecho de los internos que por razones personales no quieran entrevistarse con los funcionarios o autoridades internacionales. Las visitas a los penales podrán ser periódicas, planeadas o no agendadas.

Además, se fortalecerá y regulará el Mecanismo Nacional contra la Tortura, el cual estará encabeza-

do por el ombudsman nacional y se integrará con todos los titulares de las instituciones locales de derechos humanos. Lo presidirá el presidente de la CNDH y se reunirán cada cuatro meses por lo menos o en casos de urgencia.

"El titular de la CNDH, actúa como presidente del mecanismo y puede además invitar de manera permanente a personas o instituciones o representantes de la sociedad civil, de la academia, de los organismos nacionales e internacionales encargados de la protección y defensa de los derechos humanos para que aporten sus conocimientos, sus experiencias, su voz crítica respecto de la operación del mecanismo", dijo.

Eber Betanzos adelantó que en breve, la PGR presentará un proyecto a la Conferencia Nacional de Procuración de Justicia que establece indicadores de derechos humanos elaborados junto a la Oficina del Alto Comisionado de las Naciones Unidas para los Derechos Humanos.

Especialistas como Miguel Sarre Iguíniz, investigador del ITAM; Ernesto López Portillo, director ejecutivo del Instituto para la Seguridad y la Democracia, y Miguel Nava Alvarado, presidente de la Defensoría de los Derechos Humanos de Querétaro argumentaron que el Mecanismo Nacional de Prevención de la Tortura no ha cumplido el objetivo para el que fue creado, por lo que debe ser transformado totalmente en la ley secundaria que el Senado prepara.

tania.rosas@eleconomista.mx

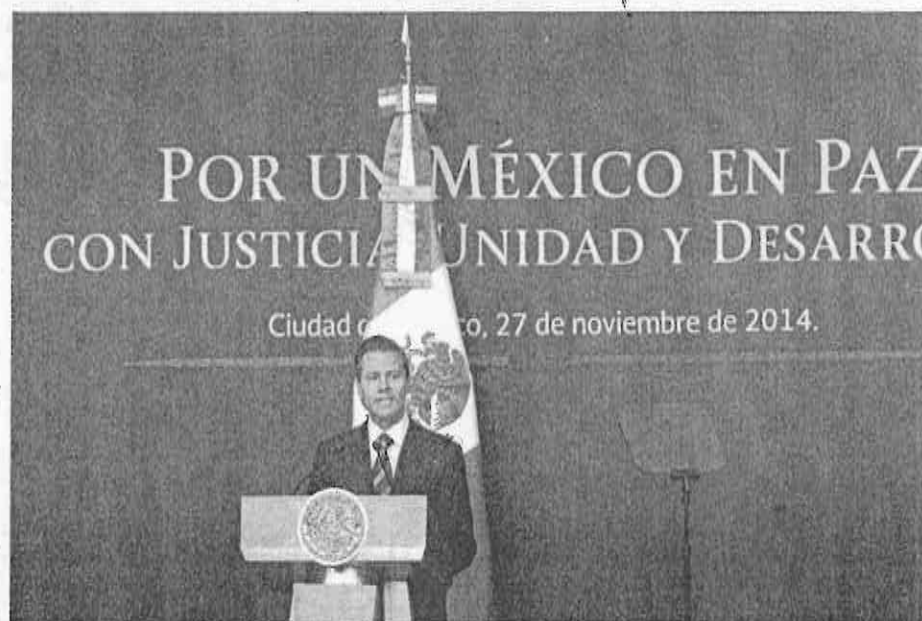

A UN AÑO

Sólo un punto del decálogo de seguridad de EPN se ha cumplido

De los 10 puntos, sólo el seis se ha llevado a cabo de manera completa, es el operativo especial en la región de Tierra Caliente en Guerrero

Ana Langner
EL ECONOMISTA

A UN año de que el presidente Enrique Peña Nieto anunciara 10 medidas en materia de seguridad y justicia a raíz del caso Ayotzinapa, este decálogo no ha rendido resultados tangibles, coincidieron especialistas en políticas públicas y seguridad ciudadana.

En un diagnóstico, el coordinador del área de Seguridad Ciudadana y Justicia del Instituto Mexicano de Derechos Humanos y Democracia (IMDHD), Edgar Cortez, recoge que de las 10 iniciativas sólo se ha llevado a cabo de manera completa el ope-

rativo especial en la región conocida como Tierra Caliente, en municipios de Guerrero y Michoacán, observó.

En un análisis elaborado a propósito del anuncio que el mandatario dio el 27 de noviembre del 2014, por el también miembro de la Junta Directiva del Instituto para la Seguridad y la Democracia (INSYDE), detalla que dos de las iniciativas fueron cumplidas parcialmente.

El documento refiere que se trata del cuarto punto: la existencia de un número único para llamadas de emergencia. Hasta el momento sólo se tiene el visto bueno del Instituto Federal de Telecomunicaciones, pero la puesta en marcha está pendiente.

En relación con las acciones para fortalecer los derechos humanos, Cortez expone que se han realizado algunas, pero otras están pendientes también de cumplirse, como las leyes generales de tortura y de desaparición forzada.

Dos meses después de los incidentes registrados en Iguala, Guerrero, donde 43 normalistas desaparecieron tras ser atacados por policías municipales, las medidas anunciadas fueron producto de la urgencia de atender el caso, así como de la necesidad de brindar una respuesta más amplia al recurrente problema de la impunidad.

El decálogo, argumenta Edna Jaime Tiscareño, directora de México Evalúa, fue una respuesta a una crisis que parte de un mal diagnóstico, el cual afirma la incapacidad de las autoridades estatales para lidiar con el problema de violencia.



LA PRENSA

@laprensaom

MARTES 24 DE NOVIEMBRE DE 2015



ORGANIZACION EDITORIAL MEXICANA AÑO LXXXVIII NUM. 31,889 www.la-prensa.com.mx

PAQUITA RAMOS DE VAZQUEZ, PRESIDENTA Y DIRECTORA GENERAL

MAURICIO ORTEGA CAMBEROS, DIRECTOR

EL PERIODICO QUE DICE LO QUE OTROS CALLAN

¡PLEITO A MUERTE!



Extenuante
discutió con
joven esposa en
la casa y vecinos
oyeron 2 tiros;
la ejecutó y
arrepentido se
dio balazo en
la cabeza **46**



Foto: Sergio Vázquez

Sólo susto y desalojos por
el sismo de 5.6 grados **4**

Son 24 los calcinados en choque de
bus y auto en la México-Tuxpan

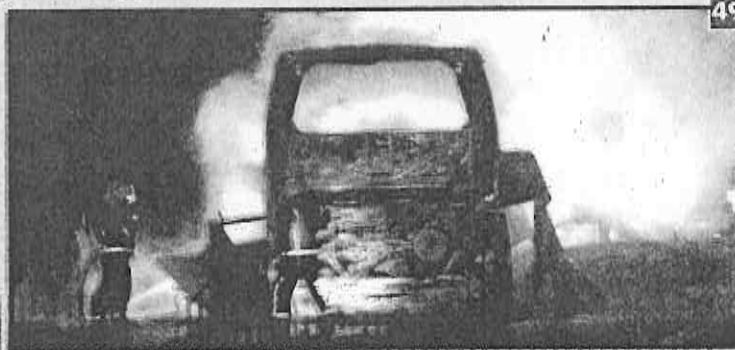

49

METRÓPOLI

Entregan 25,500 cobijas a la población vulnerable

Noel F. Alvarado

La Secretaría de Desarrollo Social (Sedesa) del gobierno de la Ciudad de México, ha entregado 25,500 cobijas a la población en condición de vulnerabilidad social, informó su titular, José Ramón Amieva Gálvez.

En el Deportivo Primero de Mayo, en la Delegación Magdalena Contreras, se entregaron 3,500 cobijas, cuyas colonias beneficiadas fueron Ampliación Lomas de San Bernabé, Ampliación Potrerillo, Cuauhtémoc, El Tanque, El Ermitaño, Tierra Unida, Pueblo de San Bernabé Ocoatepec, Pueblo de San Nicolás, Las Cruces, La Concepción, El

Prevén -0° en algunas zonas de la capital

“Se ha pronosticado un clima frío durante esta época invernal; nos dicen por ahí que en promedio los días fríos estarán hasta 4 grados y que habrá zonas en la Ciudad de México que estarán por debajo de los cero grados”

José Ramón Amieva, titular de la Sedesa

Rosal, Las Huertas, Potrerillo, La Cruz, San Francisco, La Carbonera y Las Palomas.

“Como ustedes saben se ha pronosticado un clima frío durante esta época invernal; nos dicen por ahí que en promedio los días fríos estarán hasta 4 grados y que habrá zonas en la Ciudad de México que estarán por debajo de los cero grados; es decir, va a hacer frío”, sostuvo Amieva Gálvez.

Anunció que próximamente entregarán herramientas o tecnologías para la discapacidad en Magdalena Contreras, que son adquiridas con el Fondo de emergencia Social que tiene un monto de 20,000,000 de pesos.

El secretario de Desarrollo Social recordó que en la campaña En Invierno Contigo, los capitalinos serán atendidos por médicos de la Secretaría de Salud (Sedesa), representantes de la Procuraduría General de Justicia (PGJDF), Instituto para la Integración al Desarrollo de las Personas con Discapacidad (INDEPEDI), de Seguridad Pública (SSPDF), Sistema para el Desarrollo Integral de la Familia del Distrito Federal DIF DF, de Consejería Jurídica y Servicios Legales y de la Sedesa.

SUMARÁN 150,000 EN 10 DELEGACIONES

En su momento, el jefe delegacional en Magdalena Contreras, Fernando Mercado Guaidá aseguró que seguirá trabajando de la mano con el secretario de Desarrollo Social y que los programas sociales del DF sean complementados con los delegacionales.

Invierno Contigo está vigente desde el 1.º de noviembre de 2015 y hasta el 29 de febrero de 2016. Se otorgará servicios de asistencia social (baño, servicio médico y albergue de pernocta), entrega de cobijas y apoyos alimentarios.

El gobierno de la Ciudad de México beneficiará a alrededor de 150,000 capitalinos con la entrega de cobijas, en 10 delegaciones, donde habita la población en condiciones de vulnerabilidad.

Exige LGBTTTI que el clero los respete

Enrique Hernández

Luego que el jefe de gobierno declarara a la Ciudad de México de manera formal Ciudad Amigable LGBTTTI, Diana Sánchez Barrios, líder social, comentó que aún falta mucho que hacer, como regular y sancionar los comentarios racistas y de discriminación de instituciones e iglesias que sólo orillan a la violencia contra este sector.

Explicó que este año, en el país, hubo un gran número de mujeres transexuales que perdieron la vida por hechos violentos, por lo que exhortó a esa comunidad para que denuncie cualquier acto de señalamientos negativos.

Diana Sánchez Barrios estuvo como invitada de honor en esta declaratoria realizada por el jefe de gobierno, Miguel Ángel Mancera, donde además estuvo presente la directora del Copred, Jacqueline L'Hoist Tapia.

Comentó que ahora no tiene que pasar lo de antes, “cuando nos metían a la cárcel, nos metían a las patrullas, nos cobraban por el cabello, hoy es diferente con todo lo que se ha logrado”.

Además recalcó que en los próximos días, tratarán de reunirse con las instancias correspondientes para que la Iglesia “respete nuestras creencia y estado laico”.

“Lo que vamos a buscar también, es un tema de salud, pero primero vamos a ser vigilantes para que la Ciudad Amigable se realice como tal”, comentó la activista y líder LGBTTTI.

En compañía de Luis Serna, su secretario particular, el jefe de gobierno de la Ciudad de México, Miguel Ángel Mancera, desalojó sus oficinas del GDF, debido al sismo que se sintió ayer. El mandatario local estuvo al tanto de todos los servicios de emergencia. No se reportó ningún daño. Durante la mañana, Mancera anunció cursos gratuitos para maestros del DF.



En CDMX Contigo Maestr@: Barrales

Noel F. Alvarado

La Secretaría de Educación (Sedu), del gobierno de la Ciudad de México, dará inicio a los cursos de Profesionalización y Capacitación Docente, en el marco del programa Contigo Maestr@.

Para este propósito de acompañar a los maestros de educación básica en su desarrollo y desempeño profesional, fue firmado hoy un Convenio de Colaboración con la Universidad Autónoma Metropolitana (UAM).

“La instrucción del jefe de gobierno, Miguel Ángel Mancera, es trabajar para que las mejoras en el Sistema Educativo sean con los maestros y no contra los

Signa convenio con UAM; iniciarán cursos gratuitos de Profesionalización y Capacitación Docente

maestros”, aseveró la secretaria de Educación local, Alejandra Barrales Magdaleno, durante el evento que tuvo lugar en el Centro de Formación Docente y Escuela para Padres de la Ciudad de México.

MANCERA, TESTIGO DE HONOR

En la firma del convenio estuvo presente la rectora de la Universidad Autónoma Metropolitana Unidad Xochimilco, Patricia Emilia Alfaro Moctezuma. Mancera signó como testigo de honor.

Al subrayar que “es impensable que podamos mejorar la educación si no vamos de la mano con los profesores”, Barrales Magdaleno apuntó que será a partir del 30 de noviembre que los docentes podrán incorporarse a uno de los tres cursos voluntarios y gratuitos que se ofrecerán como resultado de este Convenio de Colaboración con la UAM.

Para inscribirse deberán comunicarse a la línea de Locatel (5658-1111).

En entrevista posterior, la secretaria de Educación informó que se estima una in-

versión de hasta 6 millones de pesos para poner en marcha esta primera etapa del programa Contigo Maestr@.

El Convenio con la UAM permitirá además el desarrollo de programas conjuntos de investigación, servicio social, uso de información científica y técnica y la organización de eventos de extensión y difusión en los campos científico, cultural y humanístico.

El inicio de Profesionalización y Capacitación Docente contempla en su oferta educativa 400 espacios de preparación para el examen de Ceneval, 1,300 de preparación para la Evaluación de Desempeño Docente y 300 cursos más de Gestión Educativa.

unomásuno

\$10.00 M/N

CRÍTICO Y VERAZ



MARTES 24

NOVIEMBRE DE 2015

www.unomasuno.com.mx / @unomasunomx / unomasuno.com.mx / Canal de Televisión 145 Total Play

Presidente Editor: Dr. Naim Libien Kaul

Vicepresidente: Dr. Naim Libien Tella

Año XXXVII NUMERO 13722

**Enfrentarán la ley
quienes impidan
evaluación docente: SEP**

[Enrique Luna]5

**Enrique Agüera, ex
rector de la BUAP,
potentado inmobiliario**

[Guillermo Cardoso]7

**Sismo de magnitud
5.6 sacude al DF;
deslave en Santa Fe**

[Raúl Ruiz]11

**Ataque a "granadazos"
dejó cinco muertos
en Guerrero**

[Roberto Meléndez]12

**Choque entre
autobús y
automóvil dejó
24 fallecidos**

[Raúl Tavera]13

Bomba de Cobalto 60 en Mexicali... ¡Riesgo nuclear!



Ingeniero Temoc
Avila Hernández

● Sin autorización oficial del municipio de Mexicali y de ninguna autoridad, la Bomba de Cobalto 60 funciona emitiendo 37 mil millones de rayos Gamma para la revisión del ferrocarril, y con esto "bañar" con energía nuclear a sus trabajadores y población en general, afectándolos con cáncer, entre otros males.

[Fernando A. Gómez]8-9

unomásuno Canal 145 Totalplay



● El programa de "La Voz de unomásuno Tv", por el Canal 145 de Totalplay, que conduce el Dr. Naim Libien Kaul, Presidente Editor de esta casa editorial, se comentó que seis organizaciones criminales están en disputa por la entidad guerrerense, en particular, por el control de venta de droga, cultivos de amapola, transporte de sustancias y cobro por derecho de piso.

[Juan Carlos Fonseca]6

Columnas: ● Dra. Karina Rocha>3 ● Matias Pascal>4 ● Dione Anguiano>5 ● Francisco Estrada>10 ● Miguel Angel García>23

Tiembla en Valle de México

ENRIQUE LUNA/ RAÚL RUIZ/ AARÓN MARTÍNEZ/REPORTEROS
LATARDENMX@YAHOO.COM.MX

**Dos personas mueren en Cocotitlán,
Edomex y se derrumba talud en Santa Fe**

El Servicio Sismológico Nacional (SSN) dio a conocer que este lunes por la tarde se registró un sismo magnitud 5.6 en la zona del Valle de México provocando un nuevo derrumbe en la zona de Santa Fe y dos muertos en el municipio de Cocotitlán, Estado de México.

Según el centro de investigación el movimiento telúrico ocurrió a las 14:41 horas, con epicentro a 48 kilómetros al este de San Marcos, Guerrero, donde al parecer no ocurrieron incidentes de trascendencia, sin embargo en la Ciudad de México y su zona conurbada, sí se registraron algunos.

A pesar que el jefe de Gobierno capitalino, Miguel Ángel Mancera, dio a conocer que durante el temblor nadie perdió la vida, en el poblado de Colotitlán dos personas quedaron atrapadas al colapsar una obra del drenaje profundo en la que participaban.

De acuerdo con el director de Protección Civil y Bomberos del municipio mexiquense, Roberto Gachuz González, la estructura hidráulica se colapsó enterrando a los dos trabajadores.

"Es una obra de drenaje profundo municipal, en la cual fallecieron dos personas", externó.

Hasta el cierre de la presente edición se desconoce la identidad de las víctimas las cuales fueron llevadas al Ministerio Público para realizar las investigaciones de ley.

Por otra parte el sismo ocasionó un deslizamiento de tierra en el cerro Prados de la Montaña, en Santa Fe, sin que se registraran personas lesionadas o riesgos



Sismo provoca nuevo desgajamiento

de derrumbe en las construcciones de la zona alta.

Así lo informó el delegado en Cuajimalpa, Miguel Ángel Salazar, quien detalló que cerca de un metro cúbico de tierra se vino abajo sin lastimar a los trabajadores que estaban en la base de ese cerro.

En entrevista, dijo que monitorean continuamente ese punto y está dispuesto ahí personal de Protección

Civil, y el reporte que le pasaron es que hubo ese desgajamiento pero sin mayores consecuencias.

Por su parte el secretario de Protección Civil del Distrito Federal, Fausto Lugo, informó que sí hubo desgajamiento "pero nada de consideración" en el talud del fraccionamiento Vista del Campo donde no se presentaron lesionados; el funcionario reportó saldo blanco en la ciudad tras el movimiento telúrico.

En tanto el jefe de gobierno capitalino, Miguel Ángel Mancera Espinosa, reportó que no se registraron daños tras el sismo.

Entrevistado afuera del Antiguo Palacio del Ayuntamiento, donde fueron desalojados los trabajadores del Gobierno capitalino, tras la alerta sísmica, comentó que en forma inmediata se inició el monitoreo mediante las cámaras de vigilancia, sin incidencia alguna.

Dijo que se activaron los protocolos de protección civil de inmediato, tanto los de seguridad, evacuación y por la vía aérea, con un reporte de áreas estratégicas de la ciudad, como hospitales, sin ningún problema, además, los helicópteros reportan sin novedad.



El Gobierno del Distrito Federal activó los protocolos de seguridad

PIDEN CREAR LEY MONSE

PÁG. 10

EL GRAFICO

EL PRIMER DIARIO DE LA MAÑANA

\$4

DISPARAN EN LA
FRENTE A UN
HOMBRE QUE NO
ENTREGÓ DINERO NI
CELULAR, EN UN
MICRO EN NEZA. PÁG. 9

MATAN A PASAJERO

NO TE PIERDAS

CONSULTORIO SEXUAL

Si grita ¿es un
orgasmo? PÁG. 70

LILÚ PETITE

El sabe dar placer
a sus 68 años PÁG. 68

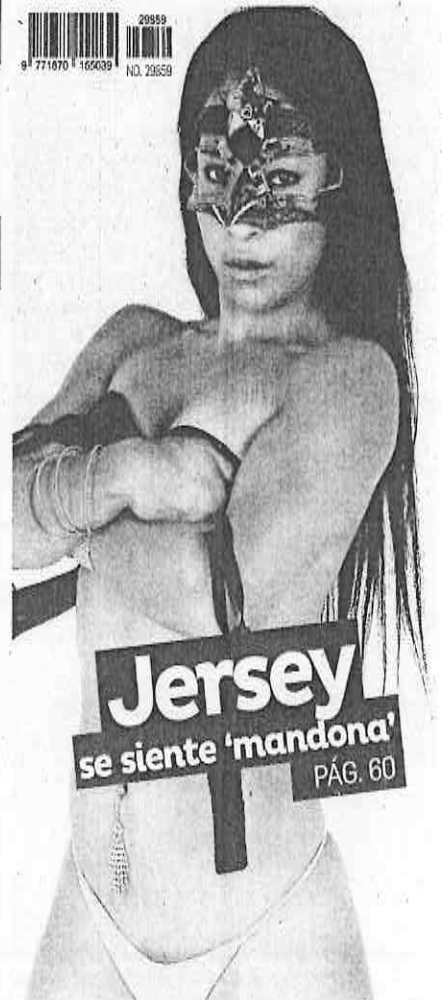

Jersey
se siente 'mandona'
PÁG. 60



PÁG. 62

METRO GRATIS

PARTICIPA Y
GANA BOLETOS

PÁG. 2

D

AL DÍA

Martes, 14 de noviembre de 2011



En veremos, demolición

► En la zona donde se ubica el conjunto residencial Vista del Campo, en Santa Fe, iniciaron los trabajos para la mitigación de riesgos, como remoción de escombros, tras los deslaves ocurridos, sin que se oficialice aún la fecha de demolición de la casa que quedó en riesgo de colapsar.



DEMANDAN CASTIGO EJEMPLAR PARA RESPONSABLE

PADRES EXIGEN UNA 'LEY MONSE'

Familiares de joven que murió atropellada pedirán una norma que proteja a ciclistas y peatones

David Fuentes

LOS PADRES de **Monserrat Paredes**, la joven de 21 años que murió atropellada por un camión de transporte público la semana pasada mientras circulaba en bicicleta, advierten que irán hasta las últimas consecuencias para que el chofer imputado en este caso sea castigado de manera ejemplar para que algo similar no se repita.

Y van más allá: buscan que el accidente de su hija marque un precedente en la ciudad y que con la tragedia, conductores, ciclistas y peatones se concienticen del riesgo que corren al andar por las calles del DF. Para esto, analizan la posibilidad de exigir a las autoridades que se implemente una especie de ley a la cual llamaron "Ley Monse", para que de esta manera la memoria y el nombre de su hija perdure para siempre.

Hasta febrero, el veredicto

→ Aunque el proceso continúa en contra de **Miguel Ángel Márquez Zamora**, chofer de la unidad de transporte público que le quitó la vida a **Monserrat**, será hasta febrero cuando concluya la investigación, según lo dictaminó el juez **Gerardo Campos Malagón**, quien fijó estos tres meses para que el Ministerio Público demuestre si es culpable o inocente, mientras goza de completa libertad e incluso continúa trabajando en la misma ruta.

lleve el nombre de la joven, pues de este modo, dicen, la tragedia no se olvidará.

"Queremos que este dolor no quede en el olvido, que la tragedia no sea en vano, que a partir de la muerte de mi hija se haga una ley, que la memoria de ella quede grabada porque al rato, si el chofer queda libre o no va a prisión,



EN SU MEMORIA. El pasado domingo activistas y familiares recordaron a **Monserrat**, quien murió a los 21 años.

quedará como una accidente más", dijo **Mónica Aidé Alva Escamilla**, madre de Monse.

VERSIÓN DE POLICÍA. En este sentido, reveló que aunque en un principio analizaron la posibilidad de otorgar el perdón al presunto responsable tras escuchar el argumento de la defensa de que otro ciclista aparentemente provocó la desgracia, ahora ellos piden un castigo ejemplar, pues un policía les informó que estaba a cinco metros

del accidente y observó cómo el camión la golpeó con el frente y después le pasó por encima.

Además, detalló que en el peritaje que hizo la Procuraduría capitalina se apreció un "tallón" en la defensa del camión, el cual aparentemente se quiso borrar y dijo que pertenece al manubrio de la bicicleta que conducía la joven, pruebas suficientes para hacer pensar a la madre que el chofer se percató de ella y que, en lugar de brindarle ayuda, optó por escapar de la escena.

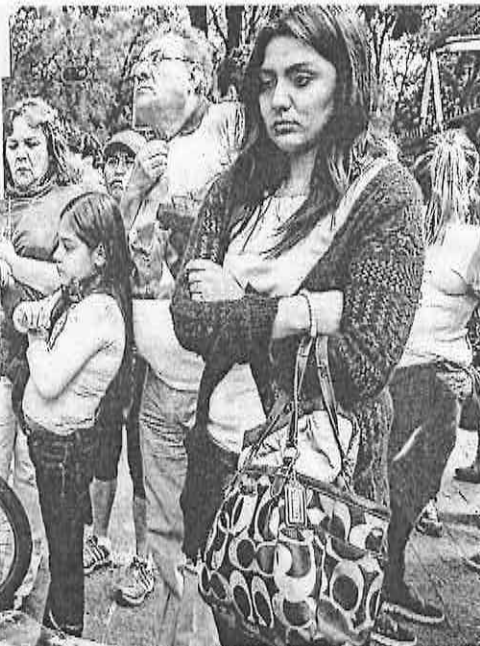

SOLIDARIDAD. En Paseo de la Reforma, ciclistas dibujaron mariposas y frases en recuerdo de la joven.

SU NOMBRE A CICLOVÍA. Aunque revelan que por el momento las autoridades del GDF no se han acercado a ellos y ni si quiera han estado atentos al desarrollo del caso, no descartan la posibilidad de también exigir que el nombre de una ciclovía o de una estación de las Ecobicis

IMPACTO

EL DIARIO

www.impacto.mx

EDICIÓN 3725

AÑO XI MÉXICO, DF, MARTES 24 DE NOVIEMBRE DE 2015

#impactoeldiario

@Impactomx

\$3 PRECIO AL PÚBLICO

> MEXICANOS CONFÍAN EN LOS SOLDADOS Y MARINOS: PEÑA NIETO

'LOS MILITARES GARANTIZAN SEGURIDAD A LA SOCIEDAD'

POLÍTICA. - En el Día de la Armada de México el Presidente de la República aseguró que contar con personal castrense profesional y altamente capacitado es sinónimo de seguridad y tranquilidad para las familias • Ante 200 elementos de la Marina aseguró que la Semar y la Sedena son las instituciones mejor evaluadas del país • El Primer Mandatario prometió que este sexenio se renovarán planes de estudio y modernizarán instalaciones militares >04



> NACIONAL
POLÍTICA

>08

SUPREMA CORTE

deja candado a candidatos independientes en Puebla con el 3% del padrón para registro

> NACIONAL
DINERO

>10

RADIO CENTRO,
de Francisco Aguirre,
va de nueva por cadena de TV

LOS MALOSOS

>03

Reforma a leyes militares en el olvido; placean a Nuño hasta en la Marina

SOLDADOS SEGUIRÁN VIGILANDO LAS CALLES, AFIRMA EL PRESIDENTE PEÑA NIETO. LO ACOMPAÑAN LOS SECRETARIOS VIDAL SOBERÓN, SALVADOR CIENFUEGOS, OSORIO CHONG, AURELIO NUÑO, LA PROCURADORA ARELY GÓMEZ Y EL COMISIONADO NACIONAL DE SEGURIDAD RENATO SALES

> AFIRMA EL COORDINADOR DEL PRD QUE EL SAT DEBE ACREDITAR EL DELITO

DEBEN METER A LA CÁRCEL A PADRES ELÍAS. SENTENCIA BARBOSA

>08

El gobernador de Sonora debe ser procesado por condonación de impuestos para beneficio de sus allegados, declaró el senador y pide a su ex compañera de Cámara, Claudia Pavlovich, cumplir el compromiso de campaña de hacer justicia a los sonorenses defraudados por el panista



PURGATORIO

No se les hace regresar a los cuarteles

CONDOLENCIAS PRESIDENCIALES POR TRAGEDIA CON 24 MUERTES EN LA CARRETERA MÉXICO-TUXPAN

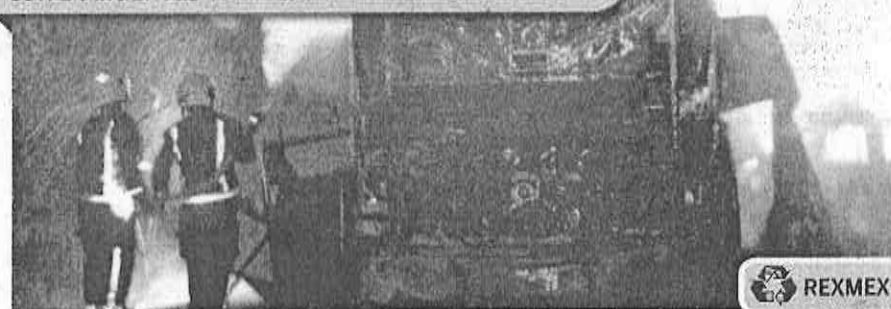

>23

REXMEX

> DE 5.4 GRADOS EN LA ESCALA DE RICHTER

Nuevo sismo sacude al DF

NO SE REPORTAN PÉRDIDAS HUMANAS NI DAÑOS MATERIALES; MANCERA SUPERVISA OPERATIVO

Desde afuera de sus oficinas, Miguel Ángel Mancera, jefe de Gobierno del Distrito Federal, acompañado por su secretario particular, Luis Serna, supervisó las labores de protección civil como resultado del sismo de 5.4 grados en la escala de Richter que se registró el lunes, en el que no se reportaron daños.

Cabe señalar que antes, el mandatario local había anunciado cursos gratuitos para maestros del DF, a quienes les externó todo su apoyo para que se superen.

'NO HAY DAÑOS'

Mancera Espinosa reportó que no se registran daños tras el sismo que se sintió este lunes a las 14:41 horas en la Ciudad de México.

Entrevistado afuera del Antiguo Palacio del Ayuntamiento, donde fueron desalojados los trabajadores del Gobierno capitalino, tras la alerta sísmica, comentó que en forma inmediata se inició el monitoreo mediante las cámaras de vigilancia, sin incidencia alguna.

Dijo que se activaron los protocolos de protección civil de inmediato, tanto los de seguridad, evacuación y por la vía aérea, con un reporte de áreas estratégicas de la ciudad, como hospitales, sin ningún problema, además de que los helicópteros reportan desde el aire.

"Sólo se observan los desalojos, las concentraciones de puntos de referencia de Protección Civil; el Metro suspendió momentáneamente sus actividades", agregó.

A su vez, el secretario de Gobernación, Miguel Ángel Osorio Chong, informó que se activaron los protocolos de protección civil luego del sismo de 5.4 grados Richter, con epicentro en San Marcos, Guerrero.

Por su parte, el coordinador de Protección Civil de la Secretaría de Gobernación, Luis Felipe Puente Espinosa, exhortó a los ciudadanos a revisar las condiciones de sus hogares y no regresar hasta verificar que todo estuviera seguro.

El secretario de Protección Civil del Distrito Federal, Fausto Lugo García, declaró que después del sismo que se registró en la ciudad de México, no se tuvo reporte alguno de incidentes.

El funcionario comentó que todos los servicios trabajan de manera normal.

La Secretaría de Seguridad Pública del Distrito Federal (SSPDF) informó que no se reportaron incidentes a causa del movimiento telúrico.



Desde afuera de sus oficinas, Miguel Ángel Mancera, jefe de Gobierno del DF, acompañado por su secretario particular, Luis Serna, supervisó labores de protección civil

"Con Prospera convertí el patio trasero de mi casa en un plantío de stevia"

EULALIA PÉREZ HERNÁNDEZBeneficiaria de Prospera
Proyectos Productivos

Hoy Prospera apoya a familias de más de 110 mil localidades en todo el país, para que desarrollen sus propios Proyectos Productivos y puedan tener ingresos para salir adelante. Más que ayudar, Prospera apoya a quien más lo necesita para que puedan generar recursos a través de su trabajo y tengan una fuente de ingresos permanente.

Esto es Mover a México para tu prosperidad.

Este programa es público, ajeno a cualquier partido político. Queda prohibido el uso para fines distintos al desarrollo social.

MÉXICO
GOBIERNO DE LA REPÚBLICA



www.gob.mx/sedesol

MOVER MÉXICO

Juicio político a Guillermo Padrés

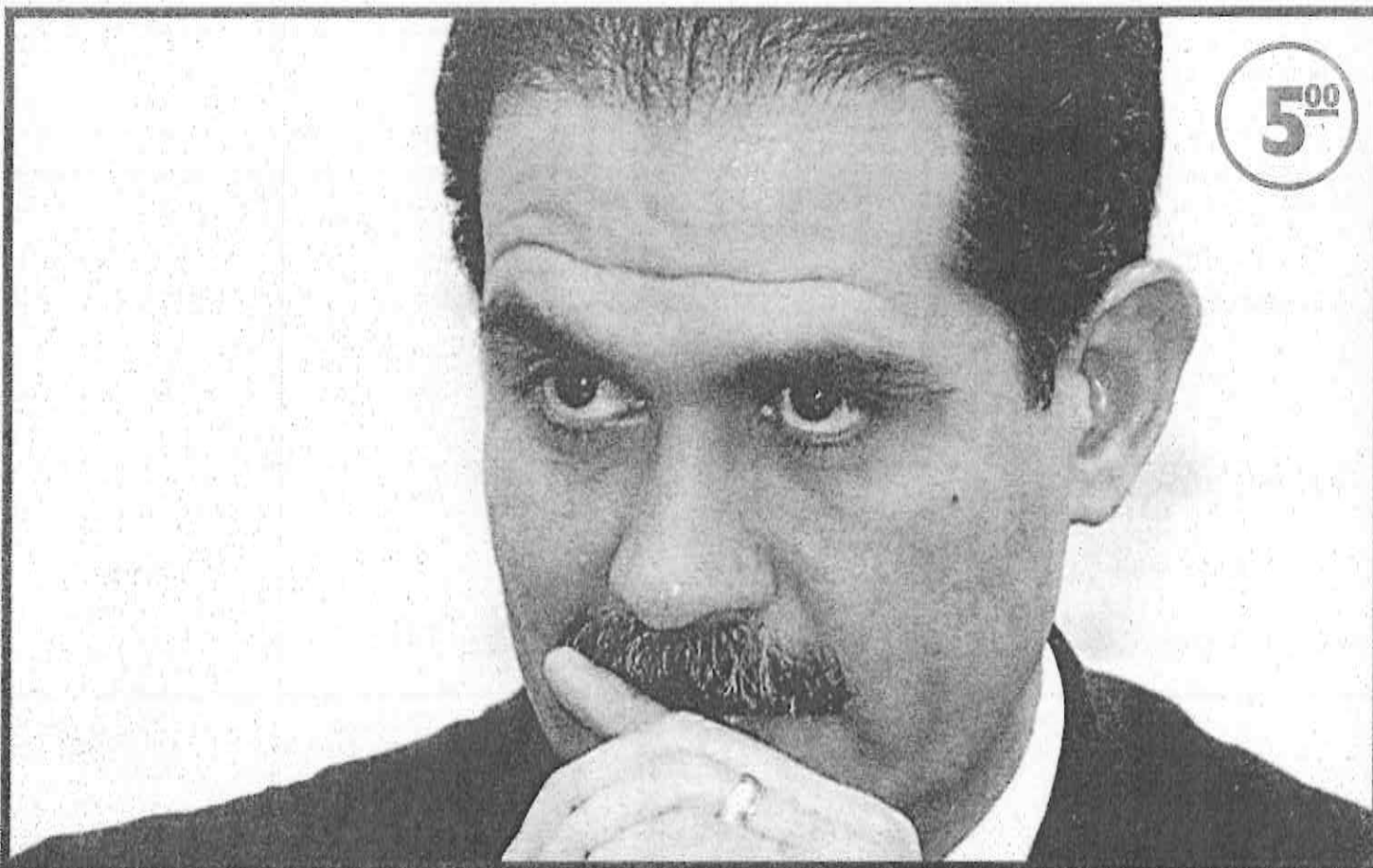

Cada día son más las voces que se levantan pidiendo la investigación al ex gobernador panista de Sonora, a quien le acusan de desvío de fondos, condonación de impuestos y hasta de construir su propia presa cuando el estado sufría sequía, entre otros muchos delitos más. ➡ 4

**Se recrudece violencia
en Guerrero**

➡ 11

Clima



24° 12°

Dólar



\$16.55

Hoy no circula

Rosa 7 y 8



METRÓPOLI

Para febrero se entregan conclusiones del proyecto del nuevo aeropuerto

Leonardo Juárez R.

El jefe de gobierno del Distrito Federal, Miguel Ángel Mancera Espinosa anunció que para febrero próximo, se va a estar entregando un planteamiento de las conclusiones de lo que se está revisando del proyecto del Nuevo Aeropuerto, "sé que hay varios proyectos que tienen que ver con movilidad, pero también otros que tienen que ver con un plan de infraestructura hidráulica de la Ciudad de México. Es una inversión aproximada de 20 mil millones entre el Estado de México y la Ciudad de México. Entonces, eso voy a esperar a tener claro el grado de avance".

Mancera Espinosa expuso que concretamente para la nueva terminal aérea, tiene que haber un transporte especializado, además de que ya tenemos con Metrobús y poder hacer algunas ampliaciones, "en Metro hay que pensar en un transporte especializado para que pueda llevar, tener o acompañar un servicio exprés. No sería viable para la ciudad pensar que los pasajeros puedan andar transbordando en todas nuestras estaciones o en diferentes estaciones con maletas y con una serie de implementos. Si se piensa en un nuevo aeropuerto para la Ciudad de México,



Para primer bimestre de 2016 los avances de proyecto de nuevo aeropuerto.

en un aeropuerto de clase mundial, pues debe haber un transporte exprés que pudiera conectar".

Apuntó, "hablo ahora de manera anticipada, de manera particular, pudiera conectar la zona centro de la ciudad con el Nuevo Aeropuerto, pero sin llevar a los pasajeros a que tuvieran que estar en un paso de transbordo de estaciones o de diferentes líneas. Creo que este es un servicio que tendría una tarifa ajena a lo que es el propio servicio del Metro, esto es un servicio exprés, aun cuando fuera operado por el Metro de la Ciudad de México".

El titular del Ejecutivo local en conferencia de prensa se refirió al tema de la movilidad en la metrópoli, "nosotros tenemos proyectos que implican Metrobús, que implican Metro. Estas obras tienen que ver con conexiones para vehículo, con Metrobús y con Metro".

Comentó "esto habrá que revisarlo a detalle porque en una primera aproximación se llegó a pensar que pudiera hacerse una ampliación, es decir, como una conexión de una línea con el Metro, que pudiera llevarte a lo mejor a cinco kilómetros de distancia. Pero, me parece que eso no sería práctico para los turistas porque el equipamiento de los carros, me refiero ahora a los carros del Metro, no estaría ad hoc para alguien que transporta maletas. Sería muy difícil llevar a turistas a que estuvieran peregrinando por las diferentes Líneas del Metro con maletas".

Agregó, "entonces, tener un servicio exprés, podríamos pensar en Buenavista, es una zona céntrica, pero este es un proyecto que no existe hoy, lo visualizo así, en todo caso, y obviamente con una tarifa también acorde al servicio que se presta, que sería un servicio exprés al aeropuerto".

Al preguntarle en torno a la licitación de checadores biométricos de parte de su administración, Mancera dijo "creo que hay un ahorro muy sensible cuando tenemos estos checadores funcionando. Queremos que sean muy compactos, que sean robustos en cuanto a la tecnología y con todos los candados posibles para que no puedan ser alterados ni vulnerados. Ya se está trabajando un programa piloto, estas máquinas están funcionando bien en el programa piloto y bien pudiera ser una ampliación por patente y marca, vamos a ver exactamente cómo va a funcionar".

Solicita Morena que se revise situación de camiones recolectores

La fracción parlamentaria del Partido Movimiento de Regeneración Nacional (Morena), solicitó a las autoridades del gobierno de la Ciudad de México y de la delegación Iztapalapa, investiguen las denuncias presentada por trabajadores sindicalizados y voluntarios que integran la sección I del SUTGDF que cubre el sector de limpieza y transportes, en torno a las complicidades y actos de corrupción del líder Hugo Alfredo Alonso Ortiz y el delegado sindical en Iztapalapa, Jesús Sánchez Canela, ya que la entrega de 195 camiones recolectores de basura orgánica e inorgánica, la han condicionado en conjunto con Luis Ramírez González y Rubén Sánchez Franco y Eduardo Pérez han ofertado dichas unidades entre 50 y 80 mil pesos.

Los diputados de Morena expusieron que los trabajadores dijeron estar hastiados de esta situación, ya que lejos de estimularlos les cobran hasta el agua, además de que el grupo de Alonso Ortiz venden las hojas rojas y las hojas verdes de préstamo, las plazas, los dígitos sindicales y las horas extras, así como transfirieron un centro de trabajo para que se pudiera construir una plaza para los comerciantes ambulantes, y acusaron que en el centro de trabajo bodegas arboledas en la colonia Sinatel, es centro de trabajo ocupado como piquera donde se divierte todos los viernes con todos los miembros de su comité y amiguitas que le lleva su chofer y guarura el famoso Cirilo Sánchez.

Indicaron que durante un recorrido por esas áreas, el candidato a ocupar la Secretaría General de la sección I, Julio Miranda les refirió que durante sus recorridos en sus centros de trabajo los empleados de limpieza le han señalado en distintas ocasiones el manoseo de Hugo Alonso y su grupo.

Asimismo, les pidió a los legisladores de Morena su apoyo para que a su vez pidan al GDF se investigue y castigue los cobros indebidos por subirse a los camiones a trabajar y brindar ese servicio con eficiencia a la ciudadanía, quien al final de cuenta es quien padece con el incumplimiento de esto, además de que se acabe el clima de terror laboral.



El servicio de limpieza del DF no puede ser interrumpido.



Por Edgar Lira

* Entre vanidades

Bien podemos aplicar las siguientes líneas para detallar lo que pasó en la Asamblea Legislativa del Distrito Federal, durante la comparecencia de los jefes delegacionales en Cuauhtémoc, Ricardo Monreal y de Gustavo A. Madero, Víctor Hugo Lobo, uno de Morena y otro del PRD.

Monreal se considera un delegado con 'suerte', luego de las asignaciones federales, pero el trato no fue de gratis, ya que presumió que él personalmente en persona cabideó con todas las fracciones parlamentarias en la Cámara de Diputados.

Ante la Comisión de Cuenta Pública de la ALDF, el jefe delegacional de Cuauhtémoc destacó que con una reingeniería en el presupuesto, solicitó hasta 2 mil 100 millones de pesos a la Asamblea Legislativa para el ejercicio del próximo año, claro sin contar los más de 600 millones de pesos que ya le asignó la Cámara de Diputados federal.

Monreal tuvo una comparecencia larguísima, de dos horas y 15 minutos, inició a las 11:30 horas y concluyó a las 13:45 horas, lo que provocó el enojo de Víctor Hugo Lobo, quien amagó con retirarse del recinto.

Ah, pero vino la operación corazón que el coordinador de la fracción parlamentaria del PRD y presidente de la Comisión de Gobierno, Leonel Luna Estrada, encomendó a la diputada Noria Arias, pareja sentimental de Lobo.

"Es una falta de respeto", manifestó molesto Lobo al pie de las escalinatas del recinto legislativo.

Leonel Luna, salió a las escalinatas para dialogar con Nora Arias, para sugerirle que el delegado en Gustavo A. Madero retornara al recinto para llevar a cabo la sesión.

Así las cosas, tras el enojo, berrinche o coraje Lobo ingresó al recinto, mientras Monreal se retiraba, sin mirarse siquiera. Lobo solicitó 3 mil 100 millones de presupuesto para su demarcación durante 2016.

Crisis en el Hospital Juárez de México

El afán reeleccionista del Director del Hospital Juárez de México, Martín Antonio Manrique, que logró la semana pasada, ha acentuado los conflictos que privan al interior de ese inmueble.

El galeno enfrenta no únicamente denuncias públicas por acoso laboral y despidos injustificados a enfermeras; sino demandas penales radicadas en la Procuraduría capitalina por negociación y práctica indebida del servicio médico a un enfermo grave.

Marcha gobierno de Chimalhuacán a Toluca

Ante el incumplimiento del gobierno del Estado de México, a los acuerdos en materia de salud y procuración de justicia con el municipio de Chimalhuacán, el alcalde Sergio Díaz Espinoza, anunció que el martes 1 de diciembre marcharán a la ciudad de Toluca.

Reconoció que Chimalhuacán enfrenta severas deficiencias en esas materias, además que "se niega servicios básicos a grupos vulnerables, por eso realizaremos una manifestación para exigir un trato digno a los chimalhuacanos", advirtió Díaz Espinoza.

A pedalear assembleístas

El presidente de la Comisión de Presupuesto y Cuenta Pública de la Asamblea Legislativa del Distrito Federal (ALDF), Mauricio Toledo, propuso que los 66 assembleístas usen transporte no motorizado una vez al mes.

Esta estrategia es para fomentar una nueva cultura vial y para que los legisladores se pongan en los zapatos del ciclista y el peatón y puedan dejar aún lado sus flamantes camionetas que muchos de los legisladores utilizan para llegar al recinto de Donceles. Esperemos que si utilizan la bicicleta porque las malas lenguas dicen que el diputado Romo se subía al vehículo de dos ruedas unas cuantas antes de llegar a sus eventos cuando era jefe delegacional. ¿Los estaremos vigilando?



SEPULTADOS 19

MARTES 24 DE NOVIEMBRE DEL 2015. VALLE DE MÉXICO.

metro®

LA VOZ DE LA METRÓPOLI

610972000214
\$8
56 PÁGS.



SALDRÁ CHABELO DEL AIRE EN DICIEMBRE

¡QUE CUATES!

TRAS 47 AÑOS, NO LE HAN DADO AUTORIZACIÓN PARA GRABAR UN PROGRAMA ESPECIAL 47

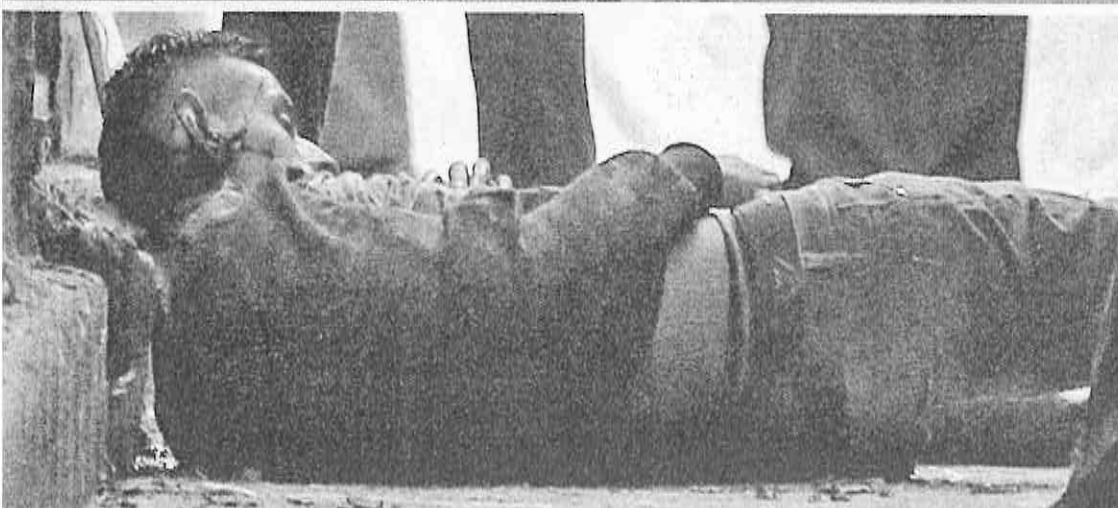

**SE LE VAN
AL CUELLO**

VECINOS ESCUCHAN DISCUTIR
A VARIOS Y AL SALIR HALLAN
A UN HOMBRE DEGOLLADO,
EN IZTAPALAPA PÁG. 13

Leonardo Sánchez

OVACIONES

MARTES 24 DE NOVIEMBRE DE 2015 | NUMERO 23950 AÑO LXVIII

http://www.ovaciones.com

2015 y 2014 casi iguales en muertes, dice Osorio

El secretario de Gobernación, Miguel Ángel Osorio Chong, rechazó un alza en el número de homicidios en el país este año, y aseguró que aunque la estrategia de seguridad sí funciona, es necesario aprobar la reforma constitucional en la materia.

"Este año vamos a salir prácticamente a nivel del año pasado; nos vamos a mantener en esos 16 sobre cada 100 mil, sigue siendo muy importante, una baja muy importante, pero sí requerimos el que se dé la reforma constitucional para poder reforzar a los estados", dijo tras inaugurar la 57.ª Semana Nacional de Radio y Televisión.

Afirmó que se requiere reforzar el marco institucional de los municipios, a partir de una policía estatal que permita ayudar a las unidades e instituciones.

El funcionario federal confió en que en este periodo se pueda lograr esta reforma, pues "creemos que hay esa sensibilidad por parte de los legisladores, hay entendimiento de la necesidad y se está valorando qué es lo pertinente para que se pueda lograr".

"Vamos a mantenernos, no hay mayor incremento, lo verán ustedes en lo que reportará Inegi, pero de acuerdo a lo que nosotros tenemos de información, vamos a salir prácticamente igual".

Ver página 3

Granada a casa en Guerrero; 4 muertos

ACAPULCO, Gro.- Al menos cuatro muertos y una vivienda reducida a cenizas dejó ayer un ataque en la comunidad de Politepec, en la sierra de Leonardo Bravo, informaron fuentes policíacas.

El gobernador Héctor Astudillo Flores dijo que "hubo nuevamente

DÍA DE LA ARMADA



VERACRUZ, Ver.- Enrique Peña. Comemoración del Día de la Armada de México.

Fuerzas armadas cuidan a familias

VERACRUZ, Veracruz.- El presidente Enrique Peña Nieto aseguró que la presencia de las fuerzas armadas en ciudades y comunidades, tiene como único propósito respaldar a las familias mexicanas.

Al encabezar la conmemoración del Día de la Armada de México, recalcó que la sociedad está consciente de ello, como lo revela la última Encuesta Nacional de Seguridad Pública, que realiza el Inegi, que señala que son precisamente la Marina y el Ejército las dos instituciones de seguridad que más confianza generan.

"Para los mexicanos, contar con marinos y soldados profesionales y altamente capacitados es motivo

de confianza, certidumbre y fortaleza en momentos de adversidad", puntualizó.

Asimismo, subrayó que como presidente de la República, tiene el compromiso de poner al día a las fuerzas armadas, asegurar que cada marino y soldado reciba una adecuada preparación y cuente con las mejores herramientas para cumplir su función con la mayor eficiencia.

Resaltó que congruente con ello, ha dado indicaciones a los titulares de las secretarías de Marina y de la Defensa Nacional "para fortalecer sus instalaciones y planes educativos, actualizar su infraestructura operativa, así como modernizar su equipamiento e industria militar".

Ver página 3

De 15.3 mil a 21.5 mil mdd Crece IED 41 por ciento en este año

Sólo ventas de Iusacell y Vitro suman 4.2 mil millones de dólares

POR AIDA RAMÍREZ MARÍN

De enero a septiembre de este año, México registró 21 mil 585.6 millones de dólares por concepto de inversión extranjera directa (IED), cifra 41 por ciento superior a la preliminar del mismo periodo de 2014, que fue de 15 mil 310 millones de dólares.

Cabe destacar que los flujos de entrada obtenidos fueron gracias a dos transacciones: una por dos mil 037 millones de dólares, derivada de la adquisición de acciones de las empresas de telecomunicaciones Iusacell y Unefon por parte

DE ENERO A SEPTIEMBRE	
2014	2015
15 mil	21 mil
310 millones de dólares	585.6 millones de dólares

Recibirá México 6 mil mdd por coberturas

NUEVA YORK.- Las coberturas petroleras usadas por México para garantizar el precio del crudo para este año en un mínimo de 76.40 dólares por barril le reducirán a las arcas del país al menos seis mil millones de dólares, apuntó la agencia de información Bloomberg.

De acuerdo con cálculos

divulgados este lunes, México obtendrá una ganancia récord de los instrumentos financieros empleados para garantizar precios mínimos del petróleo, luego de que la cotización promedio del crudo mexicano durante el año fuera de 46.61 dólares por barril.

Ver página 4

Mejor minisalarario, hasta 2017... y a ver

El incremento al salario mínimo no ocurrirá a principios de 2016, ya que falta la aprobación de diecisiete legislaturas locales, con la publicación respectiva como reforma constitucional, afirmó ayer el titular de la Secretaría del Trabajo, Alfonso Navarrete Prida.

"Todavía le falta que pase por las legislaturas locales, que se publique ya como reforma constitucional y que el Congreso de la Unión emita una ley que permita

tener certeza sobre la desvinculación del salario mínimo y las otras unidades de cuenta, es decir, falta un poco de tiempo para que esto pueda ser una realidad que esperamos sea pronto", agregó.

Sin embargo, admitió, que con la inflación controlada que se tiene, la Comisión Nacional de Salarios Mínimos (Conasami) tiene un poco más de margen para ajustar el salario mínimo.

Ver página 7

Los flujos de entrada fueron gracias a dos transacciones: una por dos mil 037 millones de dólares, derivada de la adquisición de acciones de Iusacell y Unefon y la otra, por la venta de una de las líneas de negocio de Vitro por dos mil 150 millones de dólares".

Informe de Economía

de AT&T, en el primer trimestre del año.

Y la otra, resultado de la venta de una de las líneas de negocio de la firma mexicana Vitro a una empresa estadounidense por dos mil 150 millones de dólares, concretada durante el tercer trimestre.

Economía precisó que la cifra que se reporta es resultado neto de la suma de 24 mil 451.1 millones de dólares por concepto de flujos de entrada, menos dos mil 865.5 millones de dólares contabilizados como disminuciones de IED.

Así, señaló además que la suma preliminar de IED acumulada en lo que va de esta administración asciende a 91 mil 896.3 millones de dólares.

Señaló además que, en el tercer trimestre del año se captaron siete mil 149.4 millones de dólares, cifra 129.9 por ciento mayor que la preliminar del mismo trimestre del año anterior que fue por tres mil 109.8 millones de dólares.

Indicó que aun descontando la

Enfrentará la policía a quien evite evaluación

El proceso de evaluación de los profesores en todo el país avanza en la ruta correcta, sin embargo quienes quieran evitar mediante métodos intolerantes o violentos la buena marcha de éste, se enfrentarán a la fuerza pública, afirmó el titular de la Secretaría de Educación Pública (SEP), Aurelio Nuño Mayer.

Indicó que cualquier maestro o grupo que pretenda violentar el derecho de los profesores a la evaluación, "que quiera seguir protegiendo a los líderes que no quieren perder sus privilegios, que no les importe la educación de los niños", enfrentará la ley.

"Se van a enfrentar a la fuerza pública, que no va a permitir que eso suceda y va a garantizar el derecho de los maestros a evaluarse", reiteró Nuño Mayer al asistir a la escuela primaria Rodolfo Menéndez, ubicada en la calle San Ildefonso, en el Centro Histórico capitalino.

Enfatizó que si bien todo mundo tiene derecho a manifestarse, no se puede pedir tolerancia, por un lado, y por el otro, ejercer la fuerza para cerrar un centro de evaluación.

Ver página 7

SACUDIDA



La casa en el aire, en el talud de Santa Fe, será demolida y comenzaron los trabajos. Con el sismo de 5.6 grados Richter de ayer se produjo un nuevo derrumbe. Saldo blanco en el Valle de México.

Ver página 8

No quiero bajar a AMLO, dice Manlio

El líder nacional del PRJ, Manlio Fabio Beltrones, afirmó que nadie propone que Andrés Manuel López Obrador salga de los medios de comunicación, lo único que se plantea es reflexionar sobre lo que puede suceder después de lo vivido en 2006, cuando él acusó a Felipe Calderón de que no podía

tomar posesión como presidente por ser ilegítimo.

Indicó que hay quienes disfrutan de escuchar tanta sández del dirigente de Morena a la que tiene acostumbrados a sus seguidores, en más que ligero y superficial, al intentar sus fórmulas de victimización.

Ver página 2

VENTANA

El camino es muy largo.

PUEBLA

Suman 24 muertos por el choque en la México-Tuxpan

Página 4

EN EL DF

Interpondrán prepa anparo ante fallo de JLOA

Página 8

HASTA FEBRERO

Emite EU alerta mundial de viaje por terrorismo

Página 5

OPINION

DÍA HABIL

Alberto Montoya Página 2



EL COMPOSITOR estadounidense, anoche.

DIRIGE PHILIP GLASS VIAJE DE ENSOÑACIÓN MUSICAL EN EL MUSEO DE ANTROPOLOGÍA

La conjugación de notas del compositor estadounidense, quien se encargó de la apertura y del cierre del recital, cautivaron a los asistentes; los cuatro músicos que lo acompañaron hicieron un recorrido múltiple por su obra y transitaron de la dulce melancolía al ritmo jubiloso **págs. 32 y 33**

La Razón

DE MÉXICO

www.razon.com.mx

MARTES 24 de noviembre de 2015 • Nueva época • Año 7 Número 2020

00

DESTACA EPN CONFIANZA EN LAS FUERZAS ARMADAS

EL EJÉRCITO y la Marina son las instituciones que generan en los mexicanos mayor certidumbre, según encuesta nacional de percepción sobre seguridad pública del Inegi; el Presidente encabeza en Veracruz la ceremonia por el Día de la Armada. **pág. 3**

DE IZQ. A DER.: Vidal Soberón (Marina), el mandatario EPN y Salvador Cienfuegos (Sedena), ayer.



ADVIERTE A CNTE QUE FRENARÁ SABOTAJE

Se aplicará la fuerza pública a violentos que impidan la evaluación: Nuño

Por María Cabadas

TITULAR de la SEP afirma que se actuará contra los que protegen a líderes que no quieren perder privilegios **pág. 10**



ASEGURA que se garantizará el derecho de maestros a presentar examen; "S-22 no puede pedir respeto si viola la ley", señala



Visita nuestra página para ver el video en el que la activista habla sobre la estrategia contra el Corredor Chapultepec.



Mayela Delgadillo (der.) en instalaciones del PAN-DF, el pasado 4 de noviembre.

Video revela que PAN y Morena hacen campaña contra CCChapultepec

» Mayela Delgadillo, líder vecinal, presume el apoyo político para tirar el proyecto del corredor; la estrategia: "dar periodicazos" contra el GDF, se le escucha decir en la grabación a la que tuvo acceso La Razón **pág. 6**

DIARIO DE MÉXICO

MARTES
24 DE NOVIEMBRE DE 2015
AÑO 66
NÚM. 17000
MÉXICO, D.F.
\$5.00

REGISTRAN SISMO DESALOJAN EDIFICIOS

Durante el temblor de 5.6 grados Richter que se registró ayer en la Ciudad de México, se aplicaron con éxito los protocolos de seguridad en la mayoría de los edificios sin que se reportaran daños, informó Miguel Ángel Mancera.



Contaminan aguas negras Barranca de Bezares

● Residentes de la zona denunciaron que el lugar es utilizado por los conjuntos habitacionales como depósito de aguas negras. Además, se tira cascajo y basura, lo que representa un problema de salud pública.

● En el año 2013, la Conagua impuso una multa de 93 millones de pesos al Condominio Residencial Arbolom A.C. por no cumplir con el título de concesión, sin que hasta la fecha retiren las obras. **MI DF / 4**

MI DF / 5

**Siguen edificando
predio Rubí 38,
pese a suspensión**

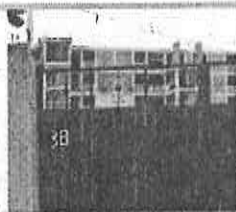

MI DF / 7

**Convocan a
marcha del "No"
CCChapultepec**

MI DF / 10

**Rechaza delegado
de la BJ cobro extra
a locatarios**



28 NOVIEMBRE
EXPO BANCOMER, SANTA FE
TICKETMASTER.COM.MX
WWW.MEXICOHARLEYDAYS.COM

HARLEYDAVIDSONMX @HARLEYMEXICO HARLEYDAVIDSONMEXICO

89510

www.
publimetro 
CIUDAD DE MÉXICO Martes 24 de noviembre de 2015
f/publimetroMX @publimetroMX .com.mx

Hoy,
las senadoras
hablan sobre el
G-20 Y LA APEC

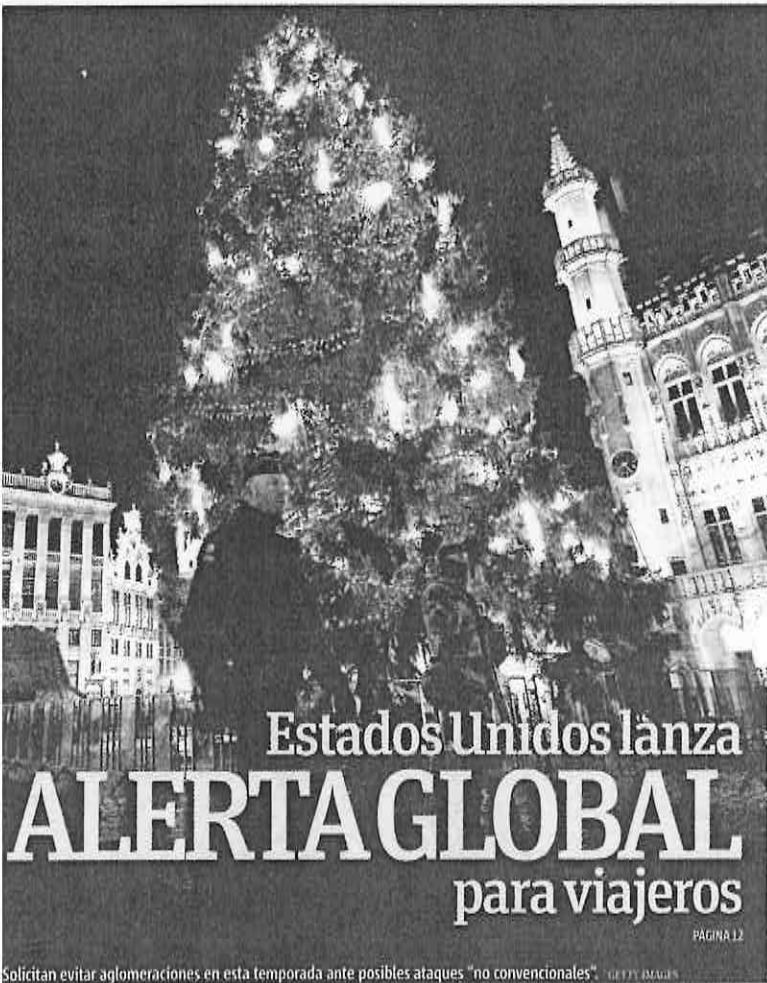

Estados Unidos lanza
ALERTA GLOBAL
para viajeros

Solicitan evitar aglomeraciones en esta temporada ante posibles ataques "no convencionales" GETTY IMAGES

Temblor lima cerro en Santa Fe

Sismo de 5.6 grados. Con el movimiento se produjeron nuevos desprendimientos y fisuras en la casa dañada y torres de departamentos
Alistan muro. De cara a la demolición del inmueble en Altavista 111, Obras inició la construcción de un muro de contención en la parte baja del talud PÁGINA 02

EPN defiende al Ejército en las ciudades

El presidente Enrique Peña Nieto dijo este lunes en Veracruz que el despliegue de Fuerzas Armadas en las calles para tareas de seguridad genera confianza en los ciudadanos. PÁGINA 04



Sacan a Laura del aire

La conductora peruana se despedirá de sus seguidores el próximo 31 de diciembre. PÁGINA 16



Descubre cómo convertir una gran idea en un gran éxito.



CHICHAGOL**LLEVA A SLIM A SU EQUIPO**

El mexicano no sólo llevó seguidores y goles al Leverkusen, también les lleva patrocinador **DXT P. 22**

**24**

HORAS
DIARIO SIN LÍMITES

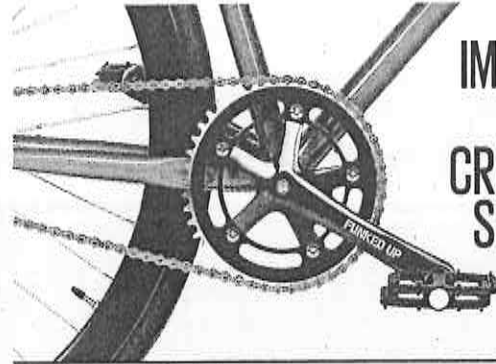

**IMPULSAN
PISTA Y
CRUCEROS
SEGUROS**

NACIÓN P. 13

**MACRI****AHORA VA CONTRA MADURO**

El presidente electo de Argentina quiere al venezolano fuera del Mercosur **GLOBAL P. 14**

**INSEGURIDAD****EVITAN DELITOS EN CARRETERA**

Con cultura de prevención, automovilistas reducen riesgos de asalto en carreteras **NACIÓN P. 9**

El depósito de fin de año se dará después de tres meses de trabajo

Diputados se dan de Navidad 1 mdp

La partida está contemplada en el Presupuesto de Egresos de la Federación 2016; la bolsa total de fin de año es de 400 millones, conformada por más de 323 millones 836 mil pesos de gratificación y un aguinaldo de 77 millones 112 mil pesos, además de su dieta **NACIÓN P. 4**



Alerta para ir a Bélgica Luego de que el gobierno belga elevara al máximo el nivel de alerta contra ataques terroristas, la Cancillería mexicana emitió ayer una alerta de viaje a ese país en la que recomienda extrema prudencia a los connacionales **/REDACCIÓN**

RECONOCIMIENTO Y CONFIANZA**CELEBRA EPN A FUERZAS ARMADAS**

De Veracruz fue a Querétaro y pidió realizar un Sistema Anticorrupción en todos los niveles **NACIÓN P. 7**

LLEGA COBERTURA POR PETROPRECIOS

En diciembre se tendrán los recursos, pero se desconoce en dónde se invertirán **NEGOCIOS P. 16**

**HOY
ESCRIBEN**

BELTRONES LO DICE ASÍ: SI LOS PARTIDOS NO TIENEN CREDIBILIDAD ABRAMOS LA PUERTA A LOS CIUDADANOS **MARTHA ANAYA P. 06**

JOSÉ UREÑA
LUIS SOTO

8 FAUSTO PRETELIN
10 ENRIQUE CAMPOS

15 ANA MARÍA ALVARADO
16 ALBERTO LATI 23

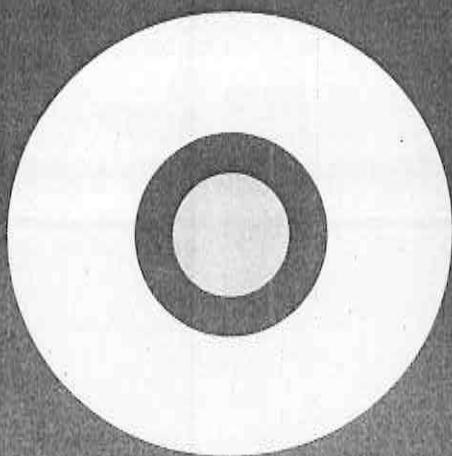

REPORTER **Indigo**

CINCO DÍAS

EDICIÓN MÉXICO
No. 881 MARTES 24 DE NOVIEMBRE 2015
reporteindigo.com

PLATAFORMA MÉXICO EN OFF

Poco a poco, la Policía Federal ha dejado de elaborar los Informes Policiales Homologados (IPH), que son reportes claves para suministrar a la Plataforma México, el costoso sistema presumido por el expresidente Felipe Calderón y su exsecretario de Seguridad, Genaro García Luna, como estratégico para combatir el crimen

12



NACIONAL

Lucha anticorrupción, a largo plazo

Los sistemas de transparencia y anticorrupción se ganarán la confianza de la sociedad a largo plazo, advierte el presidente Enrique Peña Nieto



6

MTY

Un golpe de realidad

El proyecto de presupuesto que propuso el gobernador de Nuevo León, Jaime "El Bronco" Rodríguez contradice las promesas hechas en campaña sobre adelgazar el aparato estatal



18

OPINION

ALEJANDRO ALMAZAN
CIUDAD CHILANGO / 04



WILBERT TORRE
NADIE CONOCE A NADIE / 04



ALBERTO MONTT
#DOSIDIARIAS / 34



máspormásdf

MARTES 24 DE NOVIEMBRE DE 2015

AÑO 06, NÚMERO 1729

MASPORMAS.CO

OBRAS 'ABRIRÁN CANCHA' A CICLOVÍA

EN EL DESNIVEL MIXCOAC-INSURGENTES, EL GDF ACEPTÓ INCLUIR UN ESPACIO PARA CICLISTAS, A RAÍZ DE QUE VARIAS ONG SEÑALARON POCAS OPCIONES DE MOVILIDAD. 06-07

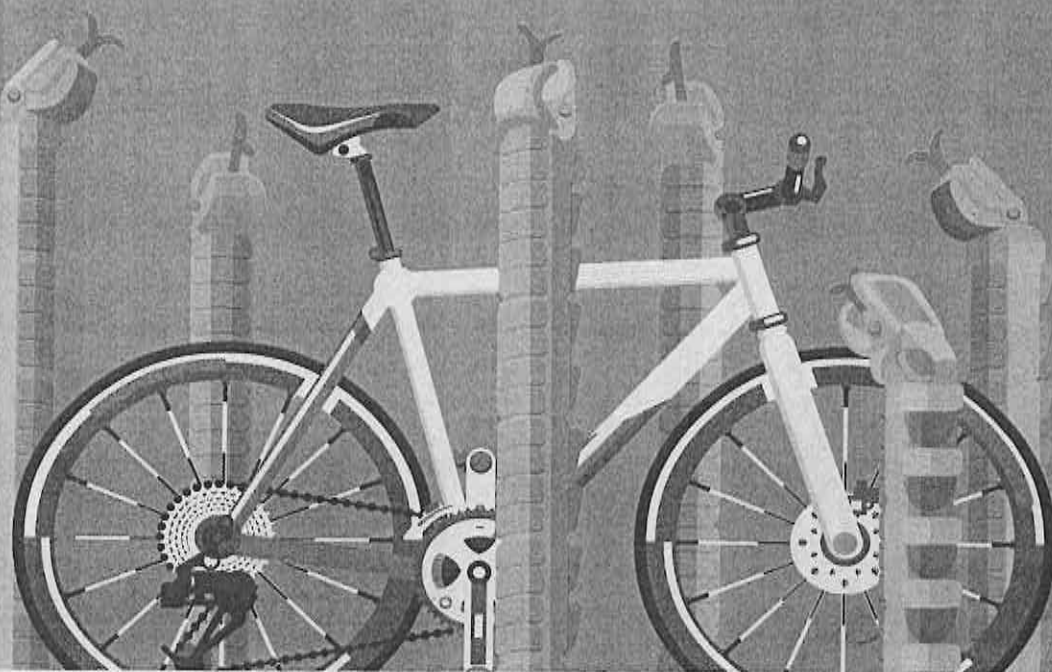

AUTOS 2007
EN ADELANTE

¿TIENES AUTO?
Y NECESITAS DINERO

Nosotros te lo damos Sin dejarlo

4 123 35 35

TECAMACHALCO INSURGENTES SANTA FE POLANCO MIXCOAC PEDREGAL CEAVERÍA
SATELITE GRAN SUR MISTERIOS ROMA ARBOLEDAS LAS AGUILAS DIVISION DEL NORTE

