

PRIMERAS PLANAS



Para su consulta vía Internet ingresa a la página
www.asambleadf.gob.mx



ESPECTÁCULOS



ECLIPSE DE "SOL" EN EL AUDITORIO

Luis Miguel sale 20 minutos al escenario y se retira, lo que genera molestia en los asistentes. E3



AVALAN APAGÓN EN 7 ENTIDADES

El IFT acordó eliminar la señal análoga para el 16 de diciembre en Jalisco y otros 6 estados. B1

UNIVERSO DEPORTIVO



CASTILLO, PROBLEMA OLÍMPICO

DESACUERDOS INTERNOS LLEGAN A OJOS DEL COMITÉ INTERNACIONAL D4 Y D5

PREPARABA COMANDO NUEVO ATAQUE



París. — La célula terrorista desactivada ayer en Saint-Denis estaba lista para actuar, aseguró el fiscal de París, quien informó que entre los ocho detenidos en la operación, en la cual murieron dos extremistas, no está el presunto autor intelectual de los ataques del pasado viernes, Abdelhamid Abaaoud. La policía efectuó 5 mil disparos en el operativo.

Bélgica, el santuario de yihadistas en Europa

Texto: **INDER BUGARIN**
Corresponsal

Bruselas. — Los actos de barbarie perpetrados el viernes pasado en París evidenciaron una vez más que la capital belga es el brazo más débil de la Unión Europea en la lucha contra el terrorismo. Las pesquisas de la policía francesa señalaron desde el comienzo que los ataques suicidas fueron organizados en este país, el cual reiteradamente figura en indagatorias de ataques terroristas ejecutados o frustrados en terceros países. "No es sorpresa que Bélgica esté involucrada en los ataques en París debido a que ha sido base logística de otros atentados", dice a EL UNIVERSAL Leandro Di Natale, experto en terrorismo islámico del European Strategic Intelligence and Security Center. Las armas utilizadas, tanto en la masacre en el semanario *Charlie Hebdo*, a principios del presente año, como en el secuestro en la tienda judía de París que terminó con cinco muertos, incluyendo el terrorista, Amedy Coulibaly, salieron de ese país. **MUNDO A40**

Preocupa a usuarios de DF inseguridad de ciclovías

Organizaciones: 60% del sistema, sin protección; GDF: toda la red cuenta con señalización

EDUARDO HERNÁNDEZ
—metrospoli@eluniversal.com.mx

Organizaciones de ciclistas como Bicicaptors, Bicitekas y Koelkak denunciaron que 60% de la red de ciclovías en la capital del país son inseguras, debido a que no cuentan con un sistema de protección para los usuarios, además de que los automovilistas no tienen una cultura de respeto.

En contraparte, la secretaria del Medio Ambiente, Tania Müller, reportó que de los 80 kilómetros que conforman la red de ciclovías en la capital del país, sólo 10 son de carril compartido con el transporte público, y que existen señalamientos que previenen del paso de vehículos.

Una ruta de riesgo

EL UNIVERSAL realizó un recorrido por la ciclovía de Reforma en el que se constató el peligro constante en que se encuentran los ciclistas, como la falta de señalamientos, los bordos para su confinamiento y, en los cruces con Mariano Escobedo y Melchor Ocampo, se tiene que "torcer" a los automóviles, autobuses y microbuses que recogen pasaje.

En los 70 kilómetros restantes, refirió, los espacios para los ciclistas se encuentran confinados y protegidos con bolardos o una barrera física que separa al carril.

Ante el lamentable accidente de la joven Montserrat Paredes, de 21 años, quien fue arrollada por un autobús en

Reforma, las organizaciones de ciclistas demandaron a las autoridades capitalinas establecer programas de capacitación para los conductores, motociclistas y peatones.

Uno de los tramos compartidos por autobuses y bicicletas es el de Reforma, donde ocurrió el accidente el pasado martes.

La secretaria Müller comentó que esta vía se confinará hasta que se construya la Línea 7 del Metrobús, que se tiene contemplada realizar el próximo año.

Ayer por la tarde se realizó el funeral de Montserrat Paredes, en el que familiares y amigos exigieron castigo para Ángel Márquez Zamora, conductor del autobús que atropelló a la joven y que fue detenido por las autoridades capitalinas.

En 2015, unas 12 personas han muerto en accidentes viales a bordo de su bicicleta; tres en Ecobici. **METROPOLI C1**

● **Crónica: dan último adiós a usuaria de Ecobici. C8**

Destapan a AMLO para que presida Morena

● Ricardo Monreal adelanta su respaldo al líder tabasqueño
● Si acepta, pues qué maravilla, dice la diputada Rocío Nahle

MISAEI ZAVALA
—politica@eluniversal.com.mx

Andrés Manuel López Obrador fue destapado por liderazgos de su partido para ser el nuevo presidente de Morena.

El delegado en Cuauhtémoc, Ricardo Monreal, adelantó a EL UNIVERSAL que en el proceso de elección, programado para este viernes y sábado, dará su respaldo a López Obrador para que sea el próximo presidente de Morena durante el periodo 2015-2018, porque se requieren "personas honestas sin sombra de duda", señaló.

Dijo que si es elegido en el Congreso de Morena como presidente para los próximos tres años, el tabasqueño también se blindará ante posibles denuncias por supuestos abusos de los tiempos oficiales al promover su figura a través de spots, como ha insistido en los últimos días el presidente del PRI, Manuel Fabio Beltrones, quien propuso incluso una reforma electoral sobre el tema.

"Si durante la realización del Congreso Nacional lo proponen y lo acepta, pues qué maravilla", dijo



"Siendo [AMLO] presidente nacional de Morena no se le podrá acusar de nada y estará en igualdad de circunstancias que el resto de dirigentes nacionales de partidos"

RICARDO MONREAL (MORENA)
Jefe delegacional de Cuauhtémoc

Rocío Nahle, coordinadora de la bancada de Morena en la Cámara de Diputados.

Bertha Luján, encargada del despacho de la presidencia partidista, dijo que no se descarta que Andrés Manuel sea una propuesta para dirigir al partido.

NACIÓN A6

SE REÚNEN EPN Y OBAMA



Manila. — El presidente Enrique Peña Nieto se reunió con jefes de Estado integrantes del Acuerdo Estratégico Transpacífico de Asociación Económica (ATP), como el mandatario de Estados Unidos, Barack Obama. **A4**

El Universal
Año 99
Número 35,206
México DF, 110 páginas

OPINIÓN

NACIÓN	
Carlos Lorete de Mola	A9
Ciro Gómez Leyva	A10
Ricardo Alemán	A14
Héctor de Maulcón	A17
Ricardo Raphael	A19
Benito Nacif	A38

Manuel Bartlett	A38
Enrique Berruga	A39
Jesús Reyes Heróles	A39
Alfonso Zárate	A39
Jean Meyer	A39
CARTERA	
Alberto Aguilar	B3



Salvador García Soto

"La decisión de que AMLO presida Morena se tomó cuando se rechazó el discurso contra el populismo". **A18**

EL TIEMPO

	Méx.	Méx.	
	24	13	Lluvia
México DF	24	13	Lluvia
Guadalajara	20	15	Nublado
Monterrey	26	16	Soleado

DIEZ PUNTOS DE RIESGO EN A. OBREGÓN

C2



METRÓPOLI

TLATLAYA Y ATENCO, TEMAS PENDIENTES

C6

CONSULTA REGLAMENTO DE TRÁNSITO

El 15 de diciembre entra en vigor con otras categorías; concócelo. clm.inec/1WS3H5p

Ven insegura 60% de la red de ciclovías

● Faltan señalamientos y las protecciones necesarias, advierten
● GDF dice que sólo 10 kilómetros se comparten con autobuses

EDUARDO HERNÁNDEZ
—metropoli@eluniversal.com.mx

Organizaciones de ciclistas consideran que más de 60% de los 80 kilómetros de ciclovías que hay en la ciudad de México significan un peligro para los conductores de bicicletas, al no contar con los señalamientos y las protecciones necesarias, además de que se encuentran en malas condiciones.

En contraste, la Secretaría del Medio Ambiente (Sedema) informó que de los 80 kilómetros de ciclovías urbanas que existen en la ciudad de México, 10 kilómetros son de carril compartido con el transporte público, en el que hay señalamientos horizontales —a nivel de piso— e indicaciones de que también corren los vehículos.

Estos carriles compartidos están en avenidas como Chapultepec y Reforma. La dependencia explicó que en los otros 70 kilómetros de ciclovías existen confinamientos con bolidos o una barrera física que separa el carril.

El representante de Bicitelmas explicó que ante la falta de cultura vial por parte de los conductores del transporte público, el Gobierno del Distrito Federal debe implementar capacitaciones para que éstos tengan conciencia a la hora de trabajar.

Los dirigentes de agrupaciones como Kodlak y Biciraptors refirieron que zonas como la de Reforma, donde el pasado miércoles perdió la vida una joven al ser atropellada, existen muchas más en la capital del país.

Incluso en algunas delegaciones donde se implementó el sistema de Ecobici, sólo se colocaron aparatos para la renta, pero no se delimitaron espacios seguros para rodar.

Las tres organizaciones coinciden en que es necesario que conductores de vehículos, motocicletas, bicicletas y los mismos peatones sean informados sobre cuáles son sus derechos y obligaciones en las calles, además consideran importante difundir esta información a través de medios de comunicación.

Un ejemplo de lo peligroso que resulta circular en bicicleta es la avenida Paseo de la Reforma, a la altura del Bosque de Chapultepec, donde los ciclistas comparten el carril con el transporte público, pero la gente no tiene experiencia para compartir el carril, aseguró Imael Velázquez Kodlak, de la agrupación Ciclovía.

José Martín Mezquital, líder del grupo Biciraptors, refiere que esa zona es una de las más conflictivas para que los ciclistas transiten, debido a que el transporte público no respeta ni a peatones ni a ciclistas por ganar el pasaje.

En un recorrido en bicicleta realizado por EL UNIVERSAL se pudieron constatar los peligros que enfrentan diariamente los ciclistas en esta avenida, uno de ellos es la falta



Un ejemplo de lo peligroso que resulta circular en bicicleta es la avenida Paseo de la Reforma, a la altura del Bosque de Chapultepec, donde los ciclistas comparten el carril con el transporte público, el cual —principalmente en lo que respecta a microbuses— no respeta a peatones ni a ciclistas por ganar el pasaje.

Focos rojos

- Ciclovía exclusiva confinada con bolidos
- Ciclovía sin carril compartido con transporte público



Fuente: Elaboración propia, imágenes tomadas de Google Maps

de señalamientos y bolidos que desaparecen en ambos sentidos desde el entronque de Melchor Ocampo hasta el Auditorio Nacional.

También se identificó que ningún camión de transporte público se detiene o cede el paso a los ciclistas, por el contrario los aventan el vehículo para que se hagan a un lado, retrocedan o suban a la banqueta.

"Hay un carril confinado para ciclistas y el transporte público, pero ya no hay más seguridad, sólo algunos señalamientos —sumado a que no hay cultura vial—, esto ocasiona que haya más riesgo de accidentes", resalzó Sergio Rodríguez de Casa Bicitelmas A.C.

En ese camino que concluye en las inmediaciones del Auditorio Nacional, en ambos sentidos, los usuarios de dos ruedas tienen que pasar por varios obstáculos, entre ellos, el acceso de automóviles a la vialidad, los señalamientos que sólo indican precaución y comparten carril con el transporte público.

"No existe educación vial por parte de los conductores, ni ciclistas, ni peatones, pero los microbuses son peores, porque con tal de ganar el pasaje no se filan a quién afectan", comentó Martín Mezquital.

Aunque es una falta al Reglamento Metropolitano subirse a las aceras, debido a que afectan a los peatones, los ciclistas no encuentran otra forma para transitar hacia el poniente de la ciudad.

En lo que va de este año, alrededor de 12 personas han perdido la vida en

NUMERALIA

10

KILÓMETROS DE CICLOVÍAS, de un total de 80 Km que hay en la ciudad, son de carril compartido con el transporte público, dice GDF.

12

CICLISTAS han perdido la vida en lo que va de este año por accidentes viales, en la ciudad de México; tres de ellos eran usuarios de Ecobici.

accidentes viales a bordo de su bicicleta, tres de ellos usuarios de Ecobici.

El pasado martes, un camión de la empresa Reforma Bicentenario atropelló a una joven de 21 años de edad, quien murió al instante sobre la avenida Paseo de la Reforma. ●

Sepultan a víctima C8 →

Lanzan en Edomex programa ante nevadas y frentes fríos

● Prevén atender a unas 50 mil familias de los 30 municipios más vulnerables

MA. TERESA MONTAÑO
Corresponsal
—maria.montana@eluniversal.com.mx

San Bartolo, Morelos, Méx.— El gobernador mexicano, Ervial Avila Villegas, puso en marcha el Programa Invernal 2015-2016 que contempla la aplicación de 4 millones de vacunas contra la influenza, distribución de

paquetes alimentarios, así como de cobijas y colchonetas.

Los apoyos están destinados a unas 50 mil familias de escasos recursos de 30 municipios, ya que se prevé un invierno crudo con alrededor de cinco nevadas y 66 frentes fríos.

En la comunidad de San José el Quelite de esta localidad, una de las más pobres de todo el territorio, el ejecutivo estatal dio arranque a la campaña de vacunación de fin de año, donde también anunció que se establecerá un sistema para monitoriar la salud de las 30 mil familias asentadas en las partes más altas de la geografía, lo cual las hace más vulnerables.

Además entregó los primeros paquetes de ropa para el invierno, principalmente cobijas, guantes, gorros y colchonetas. Dijo que los paquetes alimentarios que serán distribuidos contienen productos de alto nivel calórico, como conservas de frutas diversas, nuez, café, maíz pozolero, habas y chícharos, entre otros. Todo lo que se entregó se adquirió a productores de la entidad en el marco del Programa de Compras Solidarias.

El mandatario refirió que este año se espera se registren 66 frentes fríos. Además, se reforzará la seguridad para los recorridos turísticos que se hagan al Nevado de Toluca. ●



El Plan Invernal contempla la distribución de paquetes con cobertores y prendas para el frío, canastas alimenticias y vacunas contra la influenza.



DIRECTORA GENERAL: CARMEN LIRA SAADE
DIRECTOR FUNDADOR: CARLOS PAYAN VELVER

JUEVES 19 DE NOVIEMBRE DE 2015
MÉXICO, DISTRITO FEDERAL • AÑO 32 • NÚMERO 11244 • www.jornada.unam.mx

10 PESOS

DESTRUYEN CÉLULA YIHADISTA EN SUBURBIO DE PARÍS



Las fuerzas de seguridad de Francia conducen a uno de los detenidos tras una operación en Saint-Denis, suburbio al norte de París. Fue ejecutada por más de 100 policías antiterroristas y fuerzas especiales del ejército, que dispararon 5 mil cartuchos. Las autoridades no confirmaron versiones de que uno de los muertos era el comandante yihadista Abdelhamid Abaaoud, a quien se acusa de organizar la matanza del viernes en la capital francesa ■ Foto Reuters

■ Siete horas de feroz choque en Saint-Denis; dos muertos y ocho detenidos

■ Se evitaron ataques al aeropuerto De Gaulle y un centro comercial, se afirma

■ La operación rastreaba al autor intelectual de la masacre del viernes

Hollande pide a los franceses "no ceder al miedo"

■ Promete mayor seguridad y los exhorta a salir y vivir la vida en pleno

Obama rechaza ampliar ofensiva contra el EI

■ Descarta la policía de Nueva York una "amenaza actual" de atentado

■ 32 a 34

■ Llegará este año a 9 billones 380 mil millones de pesos

Histórica, el alza en la deuda pública de México: FMI

■ La cifra para 2015 es equivalente a 51.9% del valor de la economía

■ El organismo estima que en este sexenio el débito seguirá en aumento

■ Incluye pasivos de gobierno, Pemex, CFE, banca de desarrollo y pensiones

ONG: crecieron detenciones de migrantes, pero también abusos

■ Realizaron investigación sobre los efectos del Programa Frontera Sur

■ Persisten secuestros, extorsiones y robos, denuncian casas de refugio

FABIOLA MARTÍNEZ

■ 3

Tardará varios días el retorno de afectados en Santa Fe: GDF

■ Será una labor compleja la estabilización del talud, señala Protección Civil

ROBERTO GONZÁLEZ AMADOR

■ 27

LAURA GÓMEZ FLORES

■ 40

INDICES MÁXIMOS DE CALIDAD DEL AIRE HASTA LAS 10 HORAS DE AYER					
OZONO	Máximo	Hora	PM 10	Máximo	Hora
Noroeste	115	16	Noroeste	103	19
Noreste	94	15	Noreste	120	19
Centro	98	16	Centro	90	18
Suroeste	109	15	Suroeste	61	19
Sureste	100	15	Sureste	105	19

PRECONTINGENCIA 151-150/CONTINGENCIA F-1 151-230
CONTINGENCIA F-2 231 O MÁS

PRECONTINGENCIA 151-175/CONTINGENCIA F-1 176-230
CONTINGENCIA F-2 231 O MÁS

■ LAURA GÓMEZ FLORES

■ En Santa Fe comenzaron los trabajos para reforzarlo; vacían cisternas de tres torres

Admite Lugo que estabilizar talud requiere de “muchas más acciones”

■ Implicará más tiempo y se necesitará un proyecto ejecutivo, dice el titular de Protección Civil
■ Estima que en una semana o más se podrá regresar a los hogares ■ Las obras, en tres frentes

Las obras de mitigación en el fraccionamiento Vista del Campo, en Santa Fe, donde han ocurrido por lo menos tres deslaves en las semanas recientes, comenzaron ayer con el vaciado de las cisternas de las tres torres evacuadas y la casa colindante, y la próxima semana ingresará maquinaria pesada para recortar y estabilizar el talud y demoler dos inmuebles, informó Fausto Lugo García.

El titular de la Secretaría de Protección Civil reconoció, sin embargo, que la solución al problema que enfrentan los habitantes de la zona requerirá de “muchas más acciones, pues se tendrán que crear drenes para sacar el agua de los inmuebles y colocar un sistema de captación de agua para evitar filtraciones”, así como colocar “anclas y una malla.

“Dichos trabajos necesitarán de un proyecto ejecutivo y tomará mucho más tiempo toda la parte de la estabilización”, pero admitió que las acciones para que la gente regrese a sus hogares pueden llevar una semana o más, pues “no vamos a poner en riesgo su integridad ni

vamos a incrementar el número de desalojados”.

En un recorrido por la zona explicó que con la maquinaria, que se espera ingrese entre el lunes y el miércoles, se atenderán tres frentes: la colindancia en Tamaulipas 250, donde se tiene un corte de 65 grados, que ha generado un volado de concreto y una oquedad, que deben retirarse.

Asimismo, se debe tirar la parte donde está un árbol, generando un prisma vertical, ante el riesgo de colapsar por lluvia muy intensa, y el desmantelamiento de la casa ubicada en la ladera de la calle de Altavista y

un edificio de tres pisos en obra negra, señaló.

Los procesos jurídico-administrativos, puntualizó, determinarán el momento de actuar en estos últimos casos, donde la demolición de la casa será paulatina, incluso sin maquinaria pesada, pues tiene secciones empalmadas y muy fracturadas, requiriéndose un trabajo muy fino.

Comentó que los tiempos de ejecución de las medidas dependerá de los trabajos para estabilizar el talud, que implicarán “rebanar parte de la oquedad y hacer una cobertura”, cuyos costos cubrirán los particulares, quienes

junto con la delegación Cuajimalpa son los encargados de esas acciones, pues el personal de la secretaría únicamente verificará que no corran ningún riesgo.

Los estudios de geología, sismografía y mecánica de suelos realizados por el Centro Nacional de Prevención de Desastres y la Secretaría de Obras y Servicios, dijo, permitieron la entrega de las autorizaciones para iniciar las medidas de mitigación, al determinar dónde estaban las partes inestables del talud, que son los tres frentes mencionados, que “tendrán que venirse abajo”.

Respecto de los inmuebles a

intervenir, están desviados “en una parte rocosa, no firme, no en la parte de la tolva, que se vino separando con el agua, principalmente, por lo cual se decidió vaciar las cisternas de las torres del fraccionamiento y de la casa que está en riesgo”, indicó.

El retiro de la antenna que se encuentra en la zona correspondiente a la empresa Nextel, para lo cual ya cuenta con la autorización y el visto bueno de los vecinos y la delegación, y se mantendrá un monitoreo por parte del Cenapred para ver el comportamiento de las medidas de mitigación, finalizó.

■ La PGJ continúa con las pesquisas, señala

Mancera: trabajos de mitigación, para dar seguridad a residentes

■ GABRIELA ROMERO SÁNCHEZ Y DAVID CASTELLANOS TERÁN

Reportera y corresponsal

El jefe de Gobierno, Miguel Ángel Mancera, afirmó que de manera independiente a las causas que provocaron los deslaves en Santa Fe, su administración dio prioridad a la seguridad de las personas que viven en el conjunto residencial Vista del Campo, por lo que se optó por comenzar primero las obras de mitigación en el talud.

Aseguró que los estudios continúan a profundidad y sus resultados se integrarán a la averiguación previa que inició la Procuraduría General de Justicia del Distrito Federal para deslindar responsabilidades. “Ahí tendrá que estar toda la suma de los peritajes”, acotó.

Entrevistado al respecto luego de poner en operación 195 nuevos camiones recolectores de basura en el Zócalo, explicó que las obras de mitigación que se llevan a cabo en el talud no serán rápidas, porque se tienen que hacer drenes y preparar cementación especial.

Mancera dijo que estos pri-

meros trabajos permitirán que el próximo lunes, cuando comience a utilizarse maquinaria, “los vecinos –desalojados de tres de las cinco torres– tengan claro si ya pueden regresar a sus domicilios, que es otro de los compromisos que tenemos”.

Recordó que los vecinos costearán la obra inicial, que se hará en la parte de Tamaulipas, en la zona colindante al conjunto residencial Vista del Campo, colonia Prados de la Montaña, y se irá platicando con ellos lo que corresponda en las próximas intervenciones.

El mandatario capitalino prefirió no decir cuánto costarán estas obras de mitigación. “Nosotros calculamos, de inicio, que podrían ser millones, no tengo la cifra. No les quisiera dar una cantidad aventurada, pero esto lo va a hacer ahora la parte privada que está ahí en Tamaulipas”, señaló.

Afirmó que seguramente se tendrá que retirar todo lo que está de ese lado de la pendiente, incluida la antenna que está en la cima del talud.

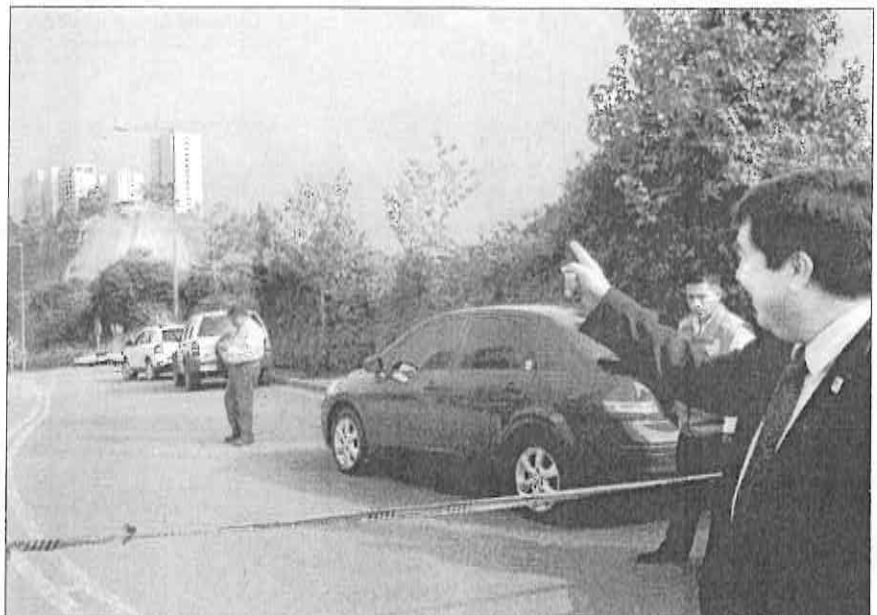

Fausto Lugo García, titular de la Secretaría de Protección Civil del Gobierno del Distrito Federal, reconoció que la solución al problema que enfrentan los habitantes de la zona de Santa Fe donde se produjeron deslaves requerirá de acciones adicionales, pues se tendrán que crear drenes para sacar el agua de los inmuebles y colocar un sistema de captación de agua para evitar filtraciones, así como colocar anclas y una malla ■ Foto Carlos Ramos Mamahua

Más tarde, luego de asistir al quinto informe del gobernador de Tamaulipas, Egidio Torre Cantú, reiteró que su administración realiza una vigilancia antiterrorista permanente para garantizar la seguridad de los capitalinos.

“Siempre hay sobrevigilancia

en la ciudad de México; hemos platicado con las instancias federales y revisamos todas las áreas estratégicas de la propia ciudad”, subrayó.

Al preguntarle sobre sus aspiraciones presidenciales para 2018 Mancera respondió: “Estamos listos, en sus marcas, listos, fuera”.

Por otro lado, el titular del Ejecutivo local confirmó la participación del Gobierno del Distrito Federal en la celebración de la Conferencia de las partes sobre cambio climático (COP-21) programada para efectuarse en Francia, del 31 de noviembre al 11 de diciembre próximos.

MILENIO

NACIONAL

JUEVES

19 de noviembre de 2015

www.milenio.com

DIARIO ➤ PERIODISMO CON CARÁCTER

AÑO 16 ➤ NÚM. 5802



PEÑA, POR DIÁLOGO DE ASIA Y PACÍFICO

Foro MILENIO: gas shale, la gran apuesta en la zona noreste P. 26 Y 27



ARGUYEN "CAMBIO DE TEMPERATURA"

Luis Miguel suspende su concierto en el Auditorio tras cuatro canciones P. 48

Ocho horas y 5 mil disparos, en el operativo en un suburbio parisino

Captura Francia a ocho y desactiva nuevo atentado

Una mujer se inmola

El presunto cerebro de ataques del viernes no está entre los detenidos

Petición de Hollande

Analiza ya el Congreso extender a tres meses el estado de excepción

Golpe financiero

Rusia destruye convoyes con petróleo del Estado Islámico P. 37 Y 38

ARTICULISTA INVITADA

MARTA TAWIL
La niebla de la guerra P. 14



Falla juez federal

La CNBV sabía de las anomalías en Ficrea

Ordenan a la comisión bancaria pagar a cuatro personas el total de sus ahorros perdidos P. 8

El asalto a la razón

Carlos Marín

cmarin@milenio.com



PINCHE RANCHO BICICLETERO

La muerte por atropellamiento de una joven ciclista en Paseo de la Reforma es una merecida bofetada a la política de aliento al uso de la bicicleta, no solo en el DF sino en cualquier ciudad cuyas autoridades no garanticen la seguridad, pero sobre todo la vida de quienes optan por ese medio de transporte.

Sin guarniciones (pretiles de casi medio metro) de concreto, los carriles confinados no sirven de nada, y menos en las principales avenidas.

Imaginar que una triste línea pintada en el pavimento es suficiente para que los conductores de vehículos automotores no arrollen a ciclistas es tan absurdo que cabría preguntar: ¿y por qué no destinar carriles en el Circuito Interior o el Periférico a los usuarios de bicicletas?

Por saludable que sin duda es el fomento del ejercicio físico, el libre tránsito que garantiza la Constitución se refiere a personas, no a vehículos.

Miguel Ángel Mancera y su secretario de Movilidad, Héctor Serrano, están obligados a replantearse ¡pero ya! la cicletización a como dé lugar de la Ciudad de México.

SEÑOR DEL PULQUE.

Antropólogos reportaron el hallazgo de un entierro, con la osamenta de un jarra acolhua que data de 1520, en un aljibe (depósito de agua) en el sitio prehispánico Zultepec-Tecoaque, en Tlaxcala. En el lugar encontraron un glifo que corresponde a Ometochtli, deidad relacionada con la bebida alcohólica, así como vértebras y costillas de tres infantes con señales de cocción.

Foto: Mónica González P. 41



Cae el segundo al mando del cártel de Jalisco

Autoridades lo vinculan con el derribo del helicóptero militar en que murieron nueve efectivos P. 24

HOY ESCRIBEN

Carlos Puig, Román Revueltas, Héctor Aguilar Camín, Jorge G. Castañeda, Joaquín López-Dóriga p. 2/3 ➤ Adriana Malvido, Carlos Tello, José Antonio Álvarez Lima p. 4 ➤ Jesús Rangel, Bárbara Anderson, Marco Antonio Mares p. 28/29 ➤ Jorge F. Hernández p. 44 ➤ Fernando Mejía Barquera p. 46 ➤ Susana Moscatel, Álvaro Cueva p. 52/53

enmilenio.com

BUSCA NOTA DEL CORTE DE 45 GRADOS AL TALUD DE SANTA FE PARA APUNTALARLO EN: milenio.com/df



\$10.00

TOMENOTA:

No circule por...

La calle Victoria, entre avenida Balderas y Revillagigedo, ya que en ese punto se realizan obras que provocan caos vial, pues de dos carriles se reduce a uno la circulación. Tome precauciones.

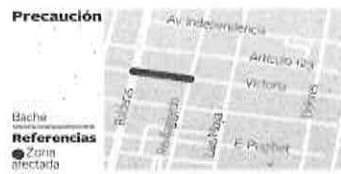

DELITOS MENORES:

EL TEMA DE la reforma política tiene activos a todos en la Asamblea Legislativa del DF. El diputado priista José Encarnación Alfaro, presidente de dicha comisión, recibió de Alfonso Suárez, de Morena, y de una asociación civil propuestas para enriquecer el tema en la materia.

Comienzan obras de mitigación en talud de Santa Fe

Apuntalarán cerro con un corte de 45 grados

Los trabajos incluyen derrumbes controlados para frenar deslizamientos: Protección Civil del DF

Pedro Domínguez/México

Las obras de mitigación del talud desgajado en Santa Fe se trabajarán en tres frentes, que incluyen derrumbes controlados y cortes al cerro para frenar los deslizamientos de tierra.

El secretario de Protección Civil del Distrito Federal, Fausto Lugo García, explicó que la primera intervención se realizará en la zona colindante al predio de Tamaulipas 250, donde se tiene que tirar una parte de la inestabilidad para después "rebanar" el cerro con un corte redondeado y hacerle una cobertura.

El siguiente paso es tirar el punto donde está ubicado un prisma vertical, porque incluso, según el funcionario capitalino, con una lluvia intensa puede sufrir un colapso.

Y finalmente, tras culminar todo el proceso administrativo y legal, demoler las construcciones de Altavista 111 y retirar la antena de Nextel, para hacer un corte de 45 grados del cerro, donde actualmente el talud es de 90 grados.

"Nosotros vamos a estar para observar, para vigilar que ninguno de los que esté trabajando o que forme parte de los vecinos o de los ciudadanos corran algún riesgo en la elaboración, en la ejecución de esas medidas", comentó Lugo García.

El secretario de Protección Civil comentó que después de realizar las acciones de mitigación, el trabajo continuará con la estabilización del talud, que consiste en poner dentro de las instalaciones de los edificios de Vista del Campo un sistema de captación de agua para evitar filtraciones; además, se colocarán anclas y una malla en la zona afectada.

"Esos ya son trabajos que tendrá que haber en un proyecto

ACCIONES CONTRA EL DESLAVE

El cerro donde se ubica el fraccionamiento Vista del Campo será intervenido con derrumbes controlados para su estabilización.



Información: Pedro Domínguez | Fuente: GDF | Gráfico: Arturo Black Porteca

ejecutivo que tomará mucho más tiempo", puntualizó.

Dijo que a partir de ayer comenzaron los trabajos de mitigación que no requieren maquinaria pesada, que consisten en el vaciado de cisternas de los edificios que se evacuaron y de la casa en riesgo, retirar la hierba, escombrar la corona del talud y cortar algunos árboles.

Aclaró que los primeros estudios de la zona ya concluyeron, por lo que se dio autorización para que inicien los trabajos.

En cuanto a la demolición de la casa, mencionó que es probable que sea paulatina, porque hay secciones que están "volando". "Ahí el trabajo es muy fino, se tiene que hacer incluso no con maquinaria pesada. El inicio tiene que realizarse poco a poco con la

demolición de las secciones que ya están fracturadas", destacó.

Los tiempos de ejecución van a depender del comportamiento que tengan los mismos trabajos de mitigación.

Agregó que por el momento no es posible que los vecinos desalojados regresen a sus viviendas en tanto no concluyan las obras.

TRABAJO MILLONARIO

El jefe de Gobierno del Distrito Federal, Miguel Ángel Mancera, dijo, sin precisar una cifra, que el costo de los trabajos de mitigación en Santa Fe será millonario. "Nosotros calculamos —de inicio— que se puede hablar de millones, pero no tengo la cifra. No les quisiera dar una cantidad aventurada, pero esto lo va a hacer ahora la parte privada que está

Miguel Ángel Mancera dijo, sin precisar una cifra, que el costo de los trabajos será millonario

ahí en el predio de Tamaulipas", puntualizó.

En entrevista en el Zócalo capitalino, explicó que se tiene que terminar un estudio a profundidad del cerro, pero por lo pronto se dio prioridad a estabilizar el talud y a conocer sus condiciones estructurales.

Dijo que a partir de que avancen las obras con maquinaria pesada, se podrá empezar a calcular cuándo podrán regresar los vecinos a sus domicilios.

Entrevistados por separado, vecinos del fraccionamiento Vista del Campo aseguraron que no están dispuestos a pagar por las afectaciones ocasionadas por el derrumbe de una parte del cerro donde se ubica el conjunto residencial.

El pasado martes, el Gobierno del Distrito Federal dio a conocer que una parte de los trabajos de mitigación correría a cuenta de los habitantes de la zona; sin embargo, señalaron que la última información que tienen es que la misma administración capitalina se encargaría de los costos.

Además, mencionaron que continúan en curso los estudios de mecánica de suelo para determinar las acciones para remediar el derrumbe. M



VACACIONES ¿ENTRE TUMULTOS?
El Louvre, las pirámides de Giza y Stonehenge son algunos destinos en los que el gran número de visitantes acaba con las altas expectativas de cualquier viajero.

Un aporte mexicano
Médicos nacionales logran diagnosticar el trastorno por déficit de atención con hiperactividad más allá de la simple observación clínica.
PÁGINA 13



¿El ocaso de 'El Sol'?
Luis Miguel salió al escenario del Auditorio Nacional con 45 minutos de retraso. Se mostró distraído, olvidaba la letra... y suspendió el concierto. Los fans salieron enfurecidos.

JUEVES 19 / NOV. / 2013 MÉXICO, D.F.

72 PÁGINAS. AÑO XXII NÚMERO 7,997 \$ 16.00

REFORMA

CORAZÓN DE MÉXICO

Vuela Delta por Aeroméxico

32% del capital social de la aerolínea mexicana pretende comprar la estadounidense Delta Air Lines

49% alcanzaría la participación de Delta en Aeroméxico

NEGOCIOS

Tienen superaguinaldos

Disfrutaban políticos jugosa Navidad

Con un aumento del 13 por ciento, algunos funcionarios obtendrán \$586 mil

Las carencias económicas no permitirán a muchos ciudadanos pasar una feliz Navidad, caso contrario a la élite política, que recibirá jugosas sumas del dinero de los mexicanos. Integrantes de los órganos autónomos y de los poderes Ejecutivo y Judicial obtendrán un aumento en el aguinaldo y gratificaciones de fin de año. De acuerdo con los anexos del Presupuesto de Egresos, algunos consejeros de la Judicatura, Ministros y Magistrados federales tienen autorizados aguinaldos de más de 586 mil pesos, lo que representa un incremento del 13 por ciento en relación con lo aprobado en 2014.

Los secretarios generales del Senado aparecen con montos de 563 mil 896 pesos, que corresponden a la suma de aguinaldo y gratificación. Para el Presidente Enrique Peña se autorizó una erogación por 425 mil 478 pesos por ambos conceptos, lo que representa 732 por ciento más en comparación con 2014. El aumento más significativo será para los integrantes de la Comisión Federal de Competencia, ya que su bolsa navideña se incrementará casi 50 por ciento al pasar de 204 mil 627 pesos a 396 mil 801. Con incrementos que rondan el 76 por ciento están las prestaciones decembrinas de los titulares de la Auditoría Superior de la Federación, con 404 mil pesos; la Comisión Nacional de Derechos Humanos, con una cantidad similar, y el Inegi, con 418 mil. Los consejeros del Instituto Nacional Electoral aparecen

Regalazos de 'Santa'

Algunos de los beneficiados:

Aguinado	Salarios diarios
ROBERTO FIGUEROA Secretario del Senado	\$563,896 / 124 días
MAURICIO FARAH Secretario de San Lázaro	400,948 / 79 días
ENRIQUE PEÑA NIETO Presidente	425,478 / 61 días
ROBERTO GIL Presidente del Senado	234,330 / 59 días

con 454 mil pesos cada uno, y el secretario ejecutivo de dicho órgano, con 397 mil. Los integrantes del Instituto Nacional para la Evaluación de la Educación (INEE) mantuvieron las mismas asignaciones de 387 mil pesos para su titular y 361 mil para el resto. Según las cifras, a los senadores les fue asignado el mismo monto que el año pasado, que asciende a 234 mil 330 pesos de aguinaldo para cada uno. Para los diputados se programaron para este año 140 mil 504 pesos, y los actuales legisladores que iniciaron su gestión en septiembre pasado recibirán la parte proporcional. En ambas cámaras del Congreso, los secretarios generales aparecen por encima de los legisladores: en el Senado, con 563 mil pesos, y en San Lázaro, con 400 mil. En el sector privado, la mayoría de las pequeñas y medianas empresas pagan los 15 días que establece la ley como mínimo.

CON INFORMACIÓN DE VERÓNICA GASCÓN

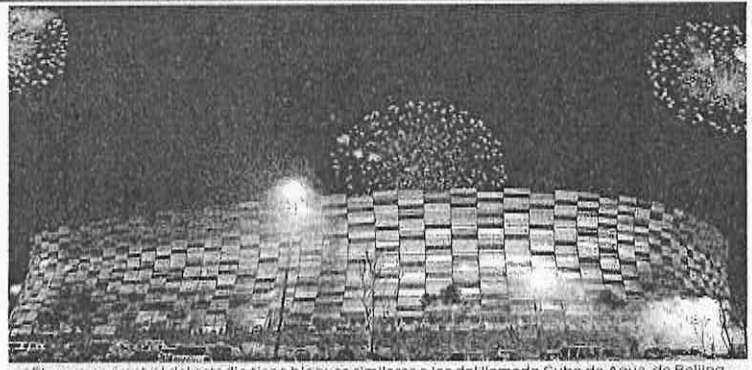

El muro perimetral del estadio tiene bloques similares a los del llamado Cubo de Agua, de Beijing.

Gasta Puebla 688 mdp en estadio

PUEBLA.- En este Municipio con más de medio millón de pobres, el Gobierno de Rafael Moreno Valle reinauguró el Estadio Cuauhtémoc, cuya remodelación costó 688.3 millones de pesos del dinero de los mexicanos. Datos del Consejo Nacional de Evaluación de la Política de Desarrollo Social (Coneval) revelan que, en esta ciudad, 732 mil 154 personas viven en condición de pobreza, y 110 mil 12 habitantes, en po-

breza extrema; sin embargo, ahora cuentan con un estadio de lujo. El monto gastado en esta obra consta en el contrato CP/LE/1049/SI-2014/1099, disponible en el sitio de transparencia de la Secretaría de Infraestructura y Transportes. La entrega del inmueble tuvo un retraso de 90 días. Se construyeron dos nuevas tribunas para 10 mil aficionados más, por lo que el equipo del Puebla podrá ser visto desde las gradas por 51 mil 732 espectadores.

También se incluyó la instalación de un muro perimetral de bloques plásticos similares a los del llamado Cubo de Agua, construido para los Juegos Olímpicos de Beijing. Además, se colocaron butacas en zonas donde sólo existía cemento, se reconstruyó el estacionamiento y se instalaron dos pantallas. Ayer, el Puebla derrotó 1-0 al Boca Juniors en el partido de reinauguración del inmueble, encuentro que atestiguaron el Gobernador y sus invitados.



PRIVATIZA calle el tricolor
El PRI-DF se apropió de un carril de la calle Juan Aldama, en Buenavista, para ocuparlo como estacionamiento exclusivo de empleados y visitantes. CIUDAD 2

Hallazgo embriagador
La tumba ceremonial de un dignatario ligado al Dios del Pulque fue encontrada en la zona arqueológica de Teccoaque, en Tlaxcala. PÁGINA 18

Advierten sobre México
Ante la llegada de empresas europeas al sector petrolero, la Embajadora de Noruega en el País alertó sobre la corrupción que aquí impera. NEGOCIOS

Debe ex reo 70 mil pesos por 4 meses en la prisión

Juan estuvo cuatro meses en prisión, tiempo durante el cual gastó 70 mil pesos para pagar las extorsiones de custodios y otros reos, dinero que ahora deberá pagarle a su familia. El interno, quien obtuvo libertad anticipada, recuerda que, desde su ingreso al Reclusorio Sur, todo fue dar dinero. De entrada, tuvo que pagar 5 mil pesos para no ser sometido a limpiar baños y otra cantidad igual cuando pasó a formar parte de la población general. Los custodios, acusa, le cobraban 25 pesos diarios por el pase de lista, unos 3 mil pesos por el tiempo que estuvo preso acusado de robo. REFORMA publicó que el cobro ilegal del pase de lista en los penales del DF deja a los custodios ganancias de hasta 336 mil pesos diarios. Juan también compró la "protección" de otros reos para no ser agredido, lo que sale hasta en 10 mil pesos mensuales. Además, pagó hasta 30 pesos al día porque su familia le pasara comida, 9 mil al mes por renta de TV, radio y celular -prohibidos en el penal- y 130 por cada visita de un familiar.

Viven con psicosis capitales europeas

En París, algunos desafían el miedo asistiendo a bares y restaurantes, pero los atentados en Francia que dejaron 129 muertos han trastocado la rutina en el continente europeo. En Londres, la estación del Metro de Tooting Broadway fue evacuada ayer después de que un hombre lanzara amenazas con una navaja en uno de los trenes. Lo mismo sucedió en la Terminal 3 del aeropuerto de Copenhague, capital de Dinamarca, donde el transporte público al puerto fue suspendido por la mañana, después de reportes de una maleta sospechosa. En España, la Policía desalojó y acordonó la madrileña Plaza de Cuzco por un carrito de súper abandonado que despertó temores de explosivos. En tanto, en Bélgica, soldados resguardan el Parlamento y oficiales reforzaron los controles en carreteras. Estados Unidos advirtió a Italia que la Basílica de San Pedro, en Roma, y la Catedral y Casa de la Opera La Scala, en Milán, así como iglesias, sinagogas, restaurantes, teatros y hoteles, han sido identificadas como blancos potenciales de ataques terroristas. El autonómado Estado Islámico ha sido muy explícito en sus amenazas: "A los países europeos les digo: vamos por ustedes", alerta un miliciano en un video del lunes pasado. Una de las mayores preocupaciones es que varios posibles atacantes tienen nacionalidades europeas. Por ello, la revisión en los controles fronterizos ha sido reforzada. En Gran Bretaña y Francia, por ejemplo, la inspección de pasaportes es minuciosa, sobre todo con quienes tienen rasgos árabes.

PÁGINA 16



Falsea cargo en el PVEM e hipoteca prerrogativas

En diciembre de 2012, Jorge Legorreta Ordorica informó a la Secretaría de la Función Pública que había dejado de ser el secretario ejecutivo del Partido Verde Ecologista de México.

Medio Ambiente. Sin embargo, Legorreta siguió operando para el partido e incluso el pasado 22 de mayo firmó en calidad de secretario ejecutivo del PVEM un crédito bancario con Multiva por 100 millones de pesos.

funcionario del PVEM e empezó las prerrogativas para garantizar un crédito que se terminará de pagar en 2019. El contrato y pagaré fue rubricado también por Arturo Escobar y Vega, ex vocero del Verde y actual subsecretario de

Legorreta fue nombrado titular de la Unidad Coordinadora de Participación Social y Transparencia de la Semarnat. Percibe mensualmente un sueldo bruto de 161 mil 259 pesos.

Inicia pasarela de Delegados

ALVARO OBREGÓN

\$2,440 millones

La perredista Antonia Fidalgo solicitó un incremento del 2% en la tarifa al topó que fue financiada para 2016.

AZCAPOTZALCO

\$1,887 millones

El mecánico Pablo Mochetima pidió 477 millones de pesos más, un aumento de 33% sobre el monto máximo fijado.

BENITO JUÁREZ

\$2,435 millones

El panista Christian Von Reichen fue quien mayor incremento demandó, 70%, equivalente a mil 8 millones de pesos.

COYOACÁN

\$2,653 millones

El perredista Valentín Maldonado solicitó el presupuesto más elevado con 50% extra al techo que lo ha fijado por el GDF.

@reformaciudad ciudad@reforma.com

CIUDAD

JUEVES 19 / NOV. / 2015 / Tel. 5628 7176 / Editor: Ismael García

HOY: TORMENTA MIN. 13°C MAX. 24°C NO CIRCULA VERDE 1 y 2 VERIFICAN VERDE 1 y 2 AZUL 9 y 0

En kioscos de Tesorería en plazas comerciales, por \$60 obtenga copias certificadas de actas.

Tecnifica GDF tienditas

Con la aplicación del programa Tecnotiendas, a través de la Secretaría de Ciencia, Tecnología e Innovación, el Gobierno capitalino logró elevar las ventas de pequeños comercios en 63 por ciento. **PÁGINA 3**

Intentaron puesteros volver a invadir calles; los retiran granaderos

Disputan ambulantes centro de Xochimilco

Agreden vendedores a los uniformados que iban a quitarlos de la vía pública

DANIEL HELCHOR Y SHEILMA NAVARRETE

Comerciantes ambulantes insisten en regresar a vender sus productos en calles del centro de Xochimilco, donde ayer unos 200 informales enfrentaron a 80 granaderos que los retiraban del lugar.

Desde el martes, estos vendedores comenzaron a ofender hortalizas en la Calle Guerrero, frente al Mercado 44.

A raíz de quejas de locatarios y tras el operativo del pasado 9 de noviembre, la Delegación acudió a desalojarlos nuevamente de la vía pública, cerca de las 14:00 horas.

Sin embargo, los informales se resistieron y respondieron al operativo lanzando lechugas, brócolis, piedras y huacales en contra de los elementos de la Policía capitalina.

Los ánimos se encendieron cuando los uniformados quisieron replegar a los comerciantes, quienes atacaron con palos, tubos y piedras hasta obligar a los policías a retirarse de la zona.

Además de la agresión, rompieron las ventanas de un camión de granaderos de Secretaría de Seguridad Pública.

Ambulantes arrancaron y quemaron mantas en las que locatarios del mercado agradecían al Jefe Delegacional Avelino Méndez por quitar el ambulante del Centro Histórico de Xochimilco.



REPLEGADOS. Los granaderos que tenían la misión de retirar a ambulantes fueron perseguidos por los propios comerciantes en el Centro Histórico de Xochimilco.

lino Méndez por quitar el ambulante del Centro Histórico de Xochimilco.

Las agresiones duraron alrededor de 30 minutos y terminaron con el repliegue de los policías.

Los ambulantes agresores argumentaron que eran productores de hortalizas, a quienes se les da permiso para vender a las afueras del Mercado 44, justo en la Calle Guerrero.

Un grupo de locatarios del Mercado 44 fue a la Agencia 27 del Ministerio Público para levantar una denuncia por las agresiones que aseguran recibieron de ambulantes.

"Nosotros pedimos que a los agricultores los reubicaran pacíficamente en otro lado", dijo Rocio Sánchez, quien acudió a interponer la denuncia.

A las 17:00 horas, unos 200 granaderos llegaron a resguardar la zona y el director Jurídico y de Gobierno de Xochimilco, Francisco Garduño, entabló diálogo con los ambulantes.

Hacia las 18:00 horas, personal de la Delegación limpió el lugar donde ocurrió la agresión. La Delegación Xochimilco informó que se prevé establecer hoy seguridad en la zona para que los informales no vuelvan a instalar sus puestos.



LORENA MORALES Y DANIEL HELCHOR

...Y Delegado presta espacio

El Gobierno delegacional retiró a mil 500 ambulantes del centro de Xochimilco y le prestó el estacionamiento de un mercado a 300 de ellos.

Los cajones del Mercado Morelos serán ocupados por los informales mientras se les habilita otro espacio; dijo el Delegado Avelino Méndez.

"Es un espacio de la Delegación. Va a ser temporal (la ocupación), en la que ubicamos espacios", indicó Méndez.

Los informales balizaron el lugar en espacios de 2 metros de largo por 1.5 de ancho.

"Este espacio se tenía que dar tarde o temprano, y la verdad, reconocemos que ahora hacemos un cochinitero", dijo Javier Gutiérrez, ambulante retirado de la Calle Morelos.



La venta de hortalizas frente al Mercado 44 detestó ayer el enfrentamiento.

Olvidan austeridad en ALDF

LORENA MORALES

La Secretaría de Finanzas proyecta un presupuesto para la ALDF de mil 828 millones de pesos para 2016, lo que representa un incremento del 15 por ciento en relación a 2015.

El presupuesto aprobado por los legisladores para este año es de mil 589.3 millones de pesos, sin considerar el recurso extraordinario de 306.4 millones para liquidar a los trabajadores de la Sexta Legislatura.

Pablo Trejo, tesorero de la ALDF, anticipó que se requerirán alrededor de 150 millones de pesos para la puesta en operaciones del Canal Legislativo.

La Comisión de Gobierno aún no discute el anteproyecto de presupuesto, pero se espera que esto ocurra una vez que se vote el presupuesto de la Ciudad, el de los órganos desconcentrados y el de las Delegaciones, informó Jorge Romero, Secretario de la Comisión.

El panista también manifestó que el anteproyecto puede ser modificado a la baja.

"Todos tenemos la intención de reducir, pero primero tenemos que ver el pretecho y sobre todo empezar a hacer el análisis concreto de qué es lo superfluo y qué es lo que sobre".

Estrenan recolectores

Las Delegaciones reciben nuevas unidades de limpieza.



76 camiones fueron entregados.

119 unidades más habrá este año.

195 carros con 30 años son sustituidos.

550 mdp es la inversión del GDF.



- Cada camión tiene capacidad para 7.5 toneladas.
- Cuenta con Caja Hidrocompártida, este equipo permite aspirar a las guías en Amestón y Park.
- El equipo hidráulico de electroválvulas compacta residuos.
- Cuenta con un mecanismo de paro de emergencia.
- El servicio de limpieza recolecta 12 mil toneladas de residuos sólidos al día.
- Los camiones retirados de circulación serán dados de baja del inventario de bienes del GDF y destruidos.

Intervendrán tres puntos críticos de talud

IVÁN SOSA Y MANUEL DURÁN

Estudios realizados en el talud del Fraccionamiento Vista del Campo, en Santa Fe, ubican tres puntos de riesgo crítico que serán intervenidos para contener los derrumbes, informó Fausto Lugo, Secretario de Protección Civil del DF.

El primero se ubica bajo la casa y obra de tres pisos que serán demolidos, donde se tendrá que recortar la pared para darle estabilidad a la superficie.

A lado de este punto, también se deberán retirar árboles y cortar el talud a la altura de la torre 5 del conjunto habitacional.

Y la tercera, reparar grietas y quedada en la pared de la obra clausurada en Tamaulipas 250, donde se desarrolla el conjunto habitacional Vista al Bosque.

Lugo indicó que los trabajos comenzarán en cuanto la Delegación Cuajimalpa notifique al dueño de la casa sobre la condición de riesgo en que se encuentra.

Las tres intervenciones, agregó, las realizará una empresa especializada que contratara los condóminos, y en cuanto estén concluidas, los vecinos de las torres 3, 4 y 5 podrán regresar a sus departamentos.

Después de la mitigación, agregó, comenzarán los trabajos para consolidar el talud mediante anclas, drenes para evitar acumulación de agua, malla y concreto lanzado, una tarea que tomará varios meses.

Manuel Granados / Cona.

Preparan la pala

Identificadas las tres zonas a punto de desprenderse, Protección Civil del GDF determinó que los particulares lleven a cabo las obras de mitigación.

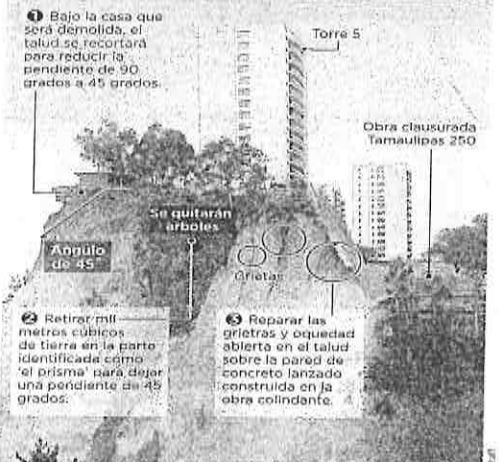

los costos para toda la obra se calculan entre 15 y 18 millones de pesos, desde el recorte del cerro y demolición de dos inmuebles hasta el reforzamiento.

Los vecinos pagarán gran parte de las obras, indicó, aunque después se cobrará al que resulte responsable de los da-

Reivindica Mancera a ciclista atropellada

MANUEL DURÁN Y DALILA SARABIA

Tras la muerte por atropellamiento de una ciclista sobre Reforma, el jefe de Gobierno Miguel Ángel Mancera anunció que reforzará las medidas de seguridad para proteger a los pedalestas en la Ciudad.

La medida del Gobierno capitalino se lanzó luego de que Montserrat Paredes Alva, de 21 años, murió el martes al ser atropellada por un camión de transporte que invadió el carril confinado, a la altura del Bosque de Chapultepec.

"Debemos de dar todas las garantías, a nadie escapa que haya un riesgo creado, pero vamos a seguir trabajando conjuntamente con los ciclistas para reforzar las medidas de seguridad", ofreció Mancera.

"Sobre todo en el nuevo proyecto que tenemos de Línea 7 (del Metrobús, que correrá sobre Reforma), pues tendremos que ser muy, muy cauciosos en trabajar de la mano con todas las medidas de seguridad de los ciclistas".

La PGJDF informó que el probable responsable de atropellar y ocasionar la muerte de la ciclista ya fue detenido en colaboración con Secretaría de Movilidad y la empresa Reforma Bicentenario.

Será en las siguientes 48 horas cuando se defina la situación legal del chofer acusado de homicidio doloso, quien intentó rebasar invadiendo el confinado.

EXCELSIOR

EL PERIÓDICO DE LA VIDA NACIONAL

Anoche se apagó El Sol



Luis Miguel abandonó el escenario del Auditorio Nacional en medio de gritos y abucheos.
PRIMERA | PÁGINA 42

ADRENALINA

Doble celebración

Puebla venció a Boca Juniors 1-0 en la inauguración del estadio Cuauhtémoc.



GLOBAL

PREOCUPA CAÍDA DEL COMERCIO MUNDIAL

Carstens defiende uso de reservas

Responde el gobernador del Banco de México a alertas del Fondo Monetario Internacional. Asegura que el manejo ha sido responsable

POR RODRIGO PACHECO

El gobernador del Banco de México, Agustín Carstens, aseguró que no hay diferencias de fondo con el FMI en cuanto al manejo de las reservas internacionales.

Señaló que es cierto que tener las reservas invertidas en activos muy líquidos genera un costo que el país tiene que pagar para poder darle orden al mercado cambiario, lo que es importante para fijar expectativas.

Carstens salió al paso de las sugerencias que hiciera el Fondo Monetario Internacional (FMI) para que México limitara el uso de las reservas internacionales a periodos de desorden en el mercado de tipo de cambio.

En ese sentido, el gobernador del Banco reconoció que es un buen punto para reflexionar hacia adelante; sin embargo, concluyó que "es útil y pertinente usar las reservas" aunque "no podemos tener una política sustentada únicamente en las reservas internacionales porque obviamente ahí se nos acaban".

Afirmó que la política de la institución que dirige ha sido responsable en ese aspecto.

Por otro lado, Carstens



Nacionales mantendrán por ley 51% de Aeroméxico

Delta ofrece comprar hasta 49% de la aerolínea nacional a través de la Bolsa Mexicana de Valores, para intensificar la alianza entre ambas empresas.
DINERO | PÁGINA 2

Hay potencial para invertir: Videgaray

El titular de Hacienda explicó a aseguradoras que las reformas darán impulso a la economía.
DINERO | PÁGINA 12

Destaca SHCP el Paquete Económico

Las medidas fiscales impulsarán crecimiento, dice Messmacher en un artículo para **Excelsior**.
DINERO | PÁGINA 13

señaló durante una entrevista con **Excelsior** que es preocupante que por primera vez, desde finales de 2009, se registre una caída en el volumen

de comercio internacional y advierte que los lamentables eventos en París han incrementado la posibilidad de que el Banco Central Europeo

“Como hemos venido haciéndolo, y simplemente usar las reservas en el margen para suavizar, creo que es una política que ha sido responsable.”

AGUSTÍN CARSTENS
GOBERNADOR DE BANXICO



OPERATIVO EN SAINT-DENIS DAN POR MUERTO A YIHADISTA

El presunto cerebro de los atentados en París la semana pasada, el belga Abdelhamid Abaaoud, murió durante una operación policiaca el martes por la noche en Saint-Denis, según *The Washington Post*, que cita fuentes oficiales. El presidente Hollande pidió reforzar el control de identidad de los refugiados sirios.
PÁGINAS 4, 5 Y 6



CRITICA A ANAYA

Madero demanda suspender spots de líderes partidistas

Plantea que si llegan a ser candidatos se les cuente como topes de campaña
POR IVONNE MELGAR Y CARLOS QUIROZ

El diputado y expresidente del PAN, Gustavo Madero, pidió a su partido "que se cumplan dentro de casa y fuera" las reglas de equidad en la competencia electoral. Coincidió con el líder del

PRI, Manlio Fabio Beltrones, en que tanto el dirigente de Acción Nacional, Ricardo Anaya, como el de Morena, Andrés Manuel López Obrador, se promueven en tiempos oficiales (*spots*) correspondientes a sus partidos.

Añadió que, por una cuestión de justicia, "nadie debe beneficiarse de los tiempos oficiales para promover su persona. Es lo que está mal". Y además planteó que si llegan a ser candidatos

eventualmente ese tiempo en TV se los contabilice dentro de los topes de campaña.

En tanto, Anaya dijo que es infundada la propuesta priista para controlar la aparición de los presidentes de los partidos en tiempos oficiales.

López Obrador criticó la propuesta del PRI de limitar la difusión de imágenes de los presidentes de partidos y dijo que irá incluso a organismos extranjeros para denunciar.

PRIMERA | PÁGINA 4

EXCELSIOR Opinión

Pascal Beltrán del Río	2
Francisco Garfias	4
Jorge Fernández Menéndez	12
Leo Zuckerman	13
Maria Mirvian Laborde	14
Carlos Elizundio Mayar-Serra	14
Humberto Mueschito	15
Luis de la Barrera Solórzano	18
José Cárdenas	18
Vuricia Sierra	29



PRIMERA

Abre Senado debate por marihuana

El pleno aprobó realizar audiencias públicas con el fin de allegarse elementos para discutir iniciativas de ley, la mayoría para autorizar su uso medicinal.
PÁGINA 13

COMUNIDAD

No quiero ser secretario de oficina: Nuño

Afirma el titular de la SEP que visita las escuelas porque no quiere quedarse sólo con los reportes, y dialoga con papás, maestros y alumnos.
PÁGINA 28



ACUERDO COMERCIAL TRANSPACIFICO REDITUARÁ 150 MIL MDD

El presidente Peña Nieto destacó las ventajas del pacto recién alcanzado y propuso estrechar lazos comerciales entre el APEC y la Alianza del Pacífico.
PRIMERA | PÁGINA 10

HOY, AL PLENO

Avanza ley antiopacidad en el Senado

POR LETICIA ROBLES DE LA ROSA

Comisiones del Senado aprobaron el dictamen de la Ley Federal de Transparencia, que castiga con una multa de 105 mil pesos a funcionarios, sindicalistas, consejeros electorales, militantes partidistas, legisladores, ministros y magistrados que nieguen información pública.

Ayer se dio la primera lectura y se prevé para hoy su discusión en el pleno.

Con su eventual aprobación, se pondrá en marcha la reforma constitucional en todo lo que compete a las instancias federales, órganos autónomos y sindicatos que reciben dinero público.

El proyecto a discutir prevé castigos a quien clasifique información como reservada, con dolo o negligencia, sin que se cumplan las condiciones señaladas en la ley.
PRIMERA | PÁGINA 8

EXPRENSIONES

El Rey del Pulque está en Tlaxcala

En la zona arqueológica de Zultépec-Tecoacque, en Tlaxcala, fueron encontrados los restos de un alto jerarca prehispánico consagrado al dios del pulque Omotochtli.

COMUNIDAD

Azcapotzalco pide dinero sin justificar

Además de los mil 410 millones de pesos que le asignó la Secretaría de Finanzas, el delegado Pablo Moctezuma quiere otros 477 millones sin decir en qué los usará.



LA CONSULTA ES OFICIAL

El Instituto Electoral del Distrito Federal dio a conocer ayer la convocatoria para que los habitantes de la delegación Cuauhtémoc participen en la consulta ciudadana sobre el proyecto del Corredor Cultural Chapultepec.

El ejercicio se realizará el próximo domingo 6 de diciembre, de 9 a 17 horas, y en él podrán participar los ciudadanos con credencial para votar vigente e inscritos en la Lista Nominal. — De la Redacción

EXCELSIOR
JUEVES 19 DE NOVIEMBRE DE 2015

COMUNIDAD

comunidad@gimmi.com.mx @Comunidad_Exc

AZCAPOTZALCO

Pide 477 mdp sin justificar

POR GEORGINA OLSON
georgina.olson@gimmi.com.mx

El delegado en Azcapotzalco, Pablo Moctezuma Barragán, solicitó a la Asamblea Legislativa del Distrito Federal 477 millones de pesos extra a los mil 410 millones de pesos que le asignó la Secretaría de Finanzas. El argumento: 48 objetivos de gobierno, pero no explicó cuánto dinero destinará a uno solo de ellos.

"Nos encantaría acompañarlo con todas sus propuestas, pero requeriríamos de un análisis específico, numérico, de cómo se están justificando todos y cada uno de los puntos en términos técnicos y también en términos políticos", dijo el diputado Fernando Zárate (PVEM).

En entrevista posterior a la comparecencia de Moctezuma Barragán, el presidente de la Comisión de Presupuesto y Cuenta Pública, Mauricio Toledo, explicó que el delegado tendría que haber entregado 48 horas antes la petición del presupuesto, especificando cuánto dinero requiere para cada programa y proyecto, sin embargo no lo hizo.



Foto: Eduardo Jiménez

VECINOS

Inician obras de mitigación en talud

Los labores de mitigación iniciaron ayer, bajo supervisión de Protección Civil.



Foto: David Solís

"Podemos dar ayuda de renta, pero puede ser de entre dos o tres mil pesos, también darles alternativas de albergue."

PATRICIA MERCADO
SECRETARÍA DE GOBIERNO

POR FRANCISCO PAZOS
francisco.pazos@gimmi.com

Las medidas de mitigación para estabilizar el talud de Alavista 111 en Santa Fe comenzaron ayer en tres frentes y con el visto bueno de la Secretaría de Protección Civil.

Los primeros trabajos se concentran en estabilizar el talud que ha sufrido deslizamientos desde el 27 de octubre pasado, explicó Fausto Lugo, secretario de Protección Civil. "Tenemos tres frentes importantes, que es la parte de colindancia en Tamaulipas 250 en donde tenemos un corte de 65 grados que colinda con la unidad habitacional; ahí tenemos un volado de concreto que fue lanzado y se generó una oquedad, eso lo tenemos que quitar para darle estabilidad al talud", dijo. Agregó que el segundo

frente se localiza en la parte vertical del "prisma" que también deberá derribarse debido a que esa zona tiene riesgo de colapso.

El tercer frente en el que se realizarán trabajos de mitigación tiene que ver con la demolición de la casa que provocó las filtraciones a la estructura de la ladera.

Juan Rivero Legorreta, habitante de una de las torres desalojadas por posibles riesgos, aseguró en entrevista con Adela Micha para Grupo Imagen Multimedia que se conformó la organización Vecinos Unidos, quienes se niegan a desalojar sus departamentos por no tener a donde ir.

La secretaria de Gobierno, Patricia Mercado, afirmó en el mismo espacio radiofónico que existe plena coordinación para dar apoyo a los afectados.

PROGRAMAS SOCIALES

Reprueban delegaciones

Sólo un tercio ha cumplido en el año con la calidad de las reglas de operación, señala Evalúa DF > 4

OBRA INCONCLUSA

Programas sociales presentados durante 2015 y grado de cumplimiento de las reglas de operación



Gráfico: Abraham Cruz



PRIMERA SENTENCIA

Luego de que las partes no llegaron a salidas alternativas o de terminación anticipada del procedimiento, ayer un juez dictó la primera sentencia desde que el sistema procesal penal acusatorio está vigente en el Distrito Federal, es decir, el 16 de enero pasado. > 6

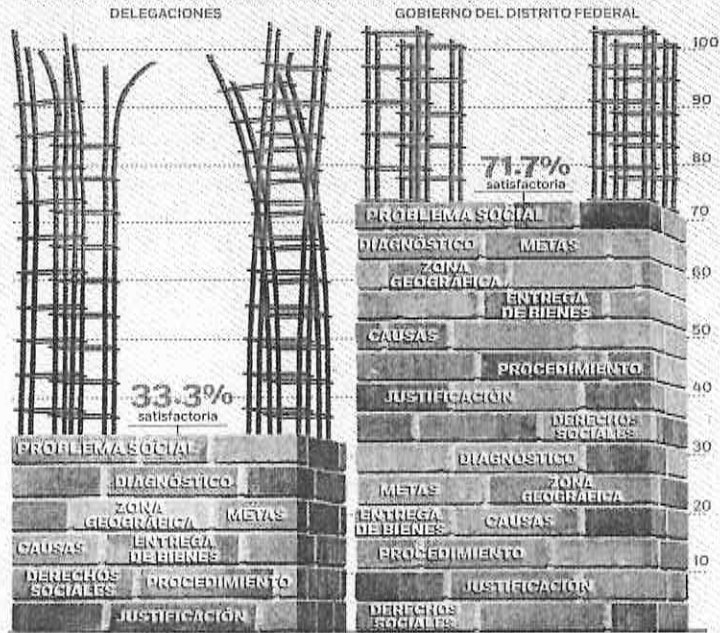

El delito que se persigue es homicidio culposo, pero podría agravarse porque el chofer se dio a la fuga tras los hechos

LO ACUSAN DE HOMICIDIO

Cae el chofer responsable

La ciclista no era usuaria de Ecobici, por lo que no aplican los seguros correspondientes

POR FILIBERTO CRUZ
Y CINTYA CONTRERAS
comunidad@gimmi.com.mx

La Procuraduría General de Justicia del Distrito Federal (PGJDF) logró la detención del chofer de autobús que, presuntamente, atropelló a una ciclista el martes pasado cuando ésta circulaba sobre avenida Paseo de la Reforma y Andador Colonia, en la Primera Sección del Bosque de Chapultepec.

Fue gracias a la cooperación de la Secretaría de Movilidad (Semovi) y la empresa Reforma Bicentenario que ubicaron a Miguel Ángel Márquez Zamora, de 37 años de edad, y la unidad de transporte público.

El chofer, junto con el camión Mercedes Benz tipo Torino, fue trasladado al Ministerio Público de la delegación Miguel Hidalgo, donde se inició una carpeta de investigación por el delito de homicidio culposo.

Peritos de la PGJDF realizan pruebas para determinar

MÁS SEGURIDAD

El jefe de Gobierno asegura que se continuará trabajando con los ciclistas para reforzar las medidas de seguridad, principalmente en el proyecto de la Línea 7 del Metrobus, que correrá por Reforma.

la responsabilidad penal del implicado en el hecho. Se precisó que en 48 horas se determinará la situación legal del chofer.

La víctima fue identificada como Monserrat Paredes, de 21 años de edad, quien utilizaba una tarjeta prestada de Ecobici, por ello la Secretaría de Medio Ambiente (Sedema) del DF analiza la forma en que aplicarán los seguros que ofrece el servicio de préstamo de bicicleta, el cual es personal e intransferible.

"Hasta el momento sabemos que la persona no era una usuaria registrada de Ecobici, sin embargo la Sedema y el GDF van a apoyar a la familia con todo lo que tienen a su disposición", dijo Tanya Müller, secretaria de Medio Ambiente.



Salen 76 recolectores

El jefe de Gobierno del Distrito Federal, Miguel Ángel Mancera, dio el banderazo de salida a 76 nuevos camiones recolectores de basura.

"Ni un trabajador más arriesgará su vida en esta labor, porque hemos perdido a varios compañeros en la operación de estos vehículos, que son máquinas al final del día", dijo.

Mancera destacó así que son unidades fabricadas en México que cuentan con una caja europea, controladas con un equipo hidráulico de electroválvulas, las cuales funcionan con base en botones, para lo cual es necesaria la presencia de los trabajadores para operarlas, lo que les brindará más seguridad.

— Por Luis Peres

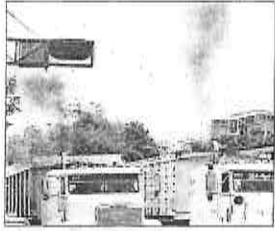

NACIONAL | 10
Camiones diésel en México contaminan 8 veces más que lo permitido por la norma de EU: Instituto Mexicano para la Competitividad
 [EIMY ARRIAGA]



NACIONAL | 8
Conalep lidera top ten de las instituciones que generan más egresados con cédula profesional: SEP
 [ARTURO RAMOS]

LA ESQUINA

El Conalep es una institución a la que muchos que no la conocen suelen estigmatizar. A menudo lo hacen por razones clasistas. El caso es que más de medio millón de profesionales técnicos, necesarios para el buen funcionamiento de una economía moderna, ha egresado de ella en la última década. Es un activo de la nación.

PRESIDENTE Y DIRECTOR GENERAL:
 Jorge Kahwagi Gastine

JUEVES 19
 NOVIEMBRE 2015
 AÑO 20 N° 6954 / \$7.00
 www.cronica.com.mx

VICEPRESIDENTE:
 Jorge Kahwagi Macari

LA
CRÓNICA
 DE HOY

Redada antiterrorista en París; mueren 2 yihadistas

En tiroteo de 7 horas, en Saint-Denis, cae comando del EI; mujer-bomba se hizo estallar; esquirlas hieren a varios policías; detienen a 8 sospechosos



Policías parisinos ayer en Saint-Denis.

El Estado Islámico mostró foto de la bomba casera que habría colocado en el avión ruso que explotó sobre el Sinaí .29

[AGENCIAS EN PARÍS]
 Un total de 110 agentes de la Policía francesa lanzó ayer una redada antiterrorista en Saint-Denis, norte de París, en la que se consiguió neutralizar, luego de siete horas de intenso tiroteo, un comando yihadista. El operativo concluyó con al menos dos yihadistas muertos y ocho detenciones. Uno de los fallecidos es la joven Hasna Aitboulahcen, quien hizo estallar el cinturón de explosivos que llevaba adosado a su cuerpo. .28



El presidente Enrique Peña Nieto y su homólogo de Estados Unidos, Barack Obama, participaron ayer en Manila, Filipinas, en la fotografía oficial de los jefes de Estado del Acuerdo de Asociación Transpacífico (TPP).

Peña Nieto propone institucionalizar diálogo comercial entre APEC y Alianza del Pacífico

El Presidente señala tres áreas de futura cooperación entre ambos bloques; integración económica regional, pymes y desarrollo de capital humano .3

[CECILIA TÉLLEZ EN MANILA]

Coinciden Obama y EPN en que el TPP es el más progresista

Sus 12 países integrantes lo firmarán el 4 de febrero .3 y 24

[CECILIA TÉLLEZ EN MANILA]

La Cámara de Diputados cierra filas con las medidas de seguridad del gobierno de EPN en las fronteras .4

[LUCIANO FRANCO]



CIUDAD | 16
Los gastos de las obras de mitigación en Santa Fe correrán a cargo de los dueños, no del GDF: Mancera

[RUTH BARRIOS]



CULTURA | 20
Hallan restos óseos de sacerdote en ruinas de Tecoaque, Tlaxcala; estaría ligado a la deidad del pulque

[VÍCTOR GARCÍA EN TLAXCALA]

ESCRIBEN

OSCAR ESPINOSA VILLARREAL	UNO
MIGUEL ÁNGEL RIVERA	DOS
SAÚL ARELLANO	DOS
RAFAEL CARDONA	TRES
CECILIA TÉLLEZ	CUATRO
DAVID GUTIÉRREZ	CUATRO
LEOPOLDO MENDÍVIL	6
GERMÁN GONZÁLEZ DÁVILA	23
JULIO BRITO	26
ARTURO DE LAS FUENTES	26



Los dueños costearán las obras de mitigación en Santa Fe: Mancera

PRECISIÓN

- ▶ El Jefe de Gobierno capitalino dijo que el dinero no saldrá del erario; se requieren millones de pesos
- ▶ Indicó que será el próximo lunes cuando los colonos ya tengan claro si pueden regresar a sus domicilios

[RUTH BARRIOS FUENTES]

El jefe de gobierno del Distrito Federal, Miguel Ángel Mancera, reiteró que las obras de mitigación en el talud de Santa Fe no serán pagadas con el erario, sino que serán costeadas por los vecinos.

Ayer, luego de entregar camiones de basura, Mancera dijo que todavía no tenía una cifra de la cantidad de dinero que se va a invertir, pero sí comentó que serán "millones".

"El estudio que se está haciendo implica la obra que tienen ahí colindante, entonces, todo este esquema lo van a hacer los privados; lo que corresponda a las siguientes intervenciones lo vamos a ir platicando con los vecinos", sostuvo.

El mandatario local dijo que es probable que sean retiradas las antenas y todo lo que está sobre el talud.

Cuestionado sobre los factores que ocasionaron el deslave, Mancera solo dijo que todavía se debe concluir el estudio a profundidad y que, por ahora, la priori-



TRABAJOS. Mancera afirmó que las obras no serán rápidas ya que se tendrán que hacer drenes.

dad es darle estabilidad al talud.

"Lo primero que se le dio prioridad es a la estabilidad del talud, a las condiciones estructurales del talud, es decir, a toda la parte de seguridad es a lo que se le dio prioridad en este primer ejercicio. Ade-

más recuerden que hay una averiguación previa ya iniciada y ahí tendrá que estar toda la suma de los peritajes", comentó.

Mancera dejó claro que las obras no serán rápidas, ya que se deberán hacer drenes y cimenta-

ción para lograr estabilizar la zona.

"Sé que van a comenzar, y esto lo que va a permitir es que cuando se empiecen a tener las obras con maquinaria pesada —yo calculo esto sea el próximo lunes— los vecinos ya tengan claro si ya

pueden regresar a sus domicilios, que es otro de los compromisos que tenemos en la mesa", precisó.

Apenas el pasado martes, el consejero jurídico, Manuel Granados, informó que la empresa de ingeniería TGC será la encargada de estabilizar el talud, a fin de que los vecinos puedan regresar a sus domicilios con total seguridad.

"Los propios vecinos manifestaron tener la disponibilidad de cubrir en la parte poniente de las obras de mitigación y por lo que hace a la responsabilidad que tienen que ver con los esquemas de la demolición de Altavista 111, es el propio particular el que lo tiene que cubrir", sostuvo.

Granados comentó que el monitoreo de las obras estará a cargo de Protección Civil del gobierno local, así como del Centro Nacional de Prevención de Desastres (Cenapred).

Actualmente, el caso es investigado por la Procuraduría General de Justicia del DF (PGJDF), así como por la Contraloría General, para emitir sanciones a funcionarios, en caso de que las exista.

CUENTAN CON ELEVADOS ESTÁNDARES DE SEGURIDAD

Invierten 550 mdp en camiones recolectores de basura, como los de Europa

[RUTH BARRIOS FUENTES]

■ A partir de hoy operarán 76 nuevos camiones de basura, los

cuales contarán con estándares más altos de seguridad, ya que tendrán colocada una videocá-

mara de seguridad en la parte trasera, que ayudará a los trabajadores a evitar accidentes.

Los camiones fueron colocados en la plancha del Zócalo. Ahí, el jefe de Gobierno del Distrito Federal, Miguel Ángel Mancera, informó que el transporte tendrá capacidad para 7.5 toneladas. La inversión fue de 550 millones de pesos, aproximadamente.

Dijo que antes de que termine el año se entregarán 119 unidades más a las 16 delegaciones, lo que sumará en total 195.

Las unidades tienen un equipo hidráulico de electro válvulas que funciona a base de botones, por lo que para activarlos es necesario que estén presentes los trabajadores para operarlo, lo

que les brinda más seguridad. Además, cuentan con un mecanismo para pararlo en caso de una emergencia.

"Ustedes ahora van a tener seguridad 100 por ciento, porque se requieren dos manos para poder echar a andar el mecanismo, ya no vamos a perder a ninguno de los compañeros", sostuvo.

Dichas unidades, dijo Mancera, son similares a las que circulan en Amsterdam y París. En total recolectarán 12 mil toneladas de residuos sólidos al día.

"Próximamente seguiremos con otros, así estamos con las plantas de composta, así estamos trabajando para el aprovechamiento de energía, basura convertida en energía", señaló Mancera.

Las 195 nuevas unidades sustituirán a un número igual de camiones antiguos. Los retirados, informó el gobierno local, serán dados de baja del inventario de bienes del gobierno de la capital y después serán sometidos a un proceso de chatarrización.

Sin embargo, apenas en septiembre pasado, la Organización Nacional de Responsabilidad del Estado (ONRE) denunció que los camiones fueron comprados a sobreprecio.

La agrupación informó que el costo total de 154 camiones fue de 434 millones 358 mil 972 pesos con 67 centavos; sin embargo, 145 millones de pesos pagados por el GDF son de sobreprecio.



ADOLFO VILCHIMER / CUARTASCULO

Los camiones tendrán capacidad para 7.5 toneladas.

HAY CIFRA NEGRA DE EMPLEO PRECARIO

Se recupera en 5.1% el mínimo: Navarrete Prida



MIGUEL ÁNGEL Mancera

Pagarán vecinos arreglo del deslave en Santa Fe: GDF

Los estudios a profundidad, lo primero; Mancera

POR ANA MARÍA LOZADA

Miguel Ángel Mancera anunció que los trabajos de mitigación del desgajamiento del talud en Bracos de la Montaña, en Santa Fe, serán pagados por los vecinos. El lunes se sabrá cuándo los habitantes podrán regresar a sus departamentos.

INFORMACIÓN: CIUDAD



Buena relación

PREVIO AL inicio del Foro de Cooperación Económica Asia-Pacífico, los presidentes de México, Enrique Peña Nieto, y de Estados Unidos, Barack Obama, sostuvieron una reunión bilateral. Más tarde, en su intervención en el Foro, el mandatario mexicano expuso la necesidad de un diálogo de la APEC con la Alianza del Pacífico, con el objetivo de intensificar la relación comercial y ampliar los beneficios para las naciones en los continentes americano y asiático.

INFORMACIÓN: SA

Después de 40 años, los salarios repuntan; tasa de desempleo de las más bajas de la OCDE

11.5 millones de personas, contratadas por menos horas de la jornada laboral

No hay forma de mejorar el ingreso sin aumentar la productividad

POR JAIME CONTRERAS SALCEDO PRIMERA DE DOS PARTES

Resultados de las reformas van a tardar más de lo que la gente quisiera; "haremos un esfuerzo serio" en esto.

INFORMACIÓN: CIUDAD

Posible el abatimiento del cerebro del ataque a París

Después de 7 horas de enfrentamiento con más de mil policías, 2 muertos y 8 detenidos

POR CARLOS SIJLA, CORRESPONSAL

Después de que mil efectivos militares, fuerzas de élite y snipers dispararon cinco mil proyectiles y 50 granadas ofensivas en contra de terroristas que res-

pondieron con ráfagas de Kalashnikov y de cuyo enfrentamiento se tuvo un saldo de 2 muertos y 8 detenidos, las autoridades francesas se negaron a confirmar si Abdelhamid Abbaooud fue abatido.



INFORMACIÓN: 13A



Por el momento soy incapaz de dar el número de muertos y sus identidades.

Francis Molins
Procurador general de París

Wish millón
CUPÓN 242
NOVIEMBRE DE 2015
MÉJICO DE COERVENCIÓN: 201501100302

Momento preciso para invertir en México: Moody's

Nadie volteará a ver a Brasil hasta que ponga la casa en orden

Para los inversionistas de portafolio y de capital privado, México es un país atractivo y dejaron de ver hacia Brasil, en donde no habrá retorno de capitales

"hasta que haya puesto la casa en orden," dijo la calificadora Moody's.

VEA: SECCIÓN FINANZAS

70 años después



FOTO: OMAR FLORES

INFORMACIÓN: 4A

AL CONMEMORARSE el LXX aniversario del retorno de la Fuerza Aérea Expedicionaria Mexicana, sobrevivientes del histórico Escuadrón 201 recibieron un homenaje frente al Monumento a Las Águilas Caídas, en el Bosque de Chapultepec. Con bastones, en sillas de ruedas y ayudados por militares, los viejos pilotos saludaron con marcialidad.

Detienen a líder del cártel Jalisco Nueva Generación

Se trata de Iván Cazarán

INFORMACIÓN: REPÚBLICA

Segunda vuelta



EL PRÓXIMO domingo, Argentina marcará un nuevo rumbo o mantendrá el actual. Los candidatos a la presidencia, Daniel Scioli y Mauricio Macri, buscarán los votos de más de 30 millones de ciudadanos que definirán el triunfo electoral.

INFORMACIÓN: 17A

ANÁLISIS

FELIPE ARIZMENDI 14A RAÚL CARRANCA 14A HÉCTOR LUNA DE LA VEGA 15A PEDRO PEÑALOZA 15A AARÓN IRIZAR 15A

Dólar: \$17.00

Presentan ante el MP a **CHOFER**

acusado de atropellar y matar a una ciclista

INFORMACIÓN 6A

Pagarán vecinos arreglo del talud en Santa Fe

■ Siguen "estudios a profundidad" para saber causas del desmoronamiento, admite Miguel Ángel Mancera

POR ANA MARÍA LOZADA

LA SITUACIÓN

Seguramente se retirarán las torres de telecomunicación aledañas al sitio del percance

Entrevistado, luego del banderazo de salida de camiones recolectores de residuos en el Zócalo, explicó que los particulares realizarán esa mitigación inicial de la parte de Tamaulipas y se platicará con los vecinos acerca de las siguientes intervenciones.

VEA: PREVEN... 6A

ÚLTIMO MODELO



FOTO: JOSÉ LUIS RUBIO

UNA FLOTILLA de 76 flamantes camiones de basura, fueron puestos en servicio con una caja contenedora separada en dos partes para la recolección de desperdicios orgánicos e inorgánicos. Además, dotados de su escandalosa campana.

INFORMACIÓN 7A

Las obras de mitigación del talud afectado por deslizamientos en Cuajimalpa correrán a cargo de los vecinos de Prados de la Montaña-Santa Fe, dio a conocer ayer Miguel Ángel Mancera, jefe de Gobierno del Distrito Federal, al señalar que las causas de dicho desmoronamiento de tierra en dicho predio se conocerán una vez que concluyan los "estudios a profundidad".

"Lo que pasa es que tienen que terminar el estudio a profundidad. Como saben ustedes, lo primero que se le dio prioridad es a la estabilidad del talud, a las condiciones estructurales del talud, es decir, a toda la parte de seguridad es a lo que se le dio prioridad en este primer ejercicio".



COMERCIANTES LE han entrado al programa de la Secretaría de Ciencia, Tecnología e Innovación para mejorar sus ventas.

Avanza tecnificación de changarros capitalinos

■ Presenta Seciti evaluación de la UNAM del Proyecto Tecno Tienda

POR MANUEL COSME

La mayoría de los comercios del Distrito Federal que aceptaron participar en el Proyecto Tecno Tienda registraron un aumento en su clientela y por consecuencia más ventas, informó ayer Manuel Perlo Cohen, director del Instituto de Investigaciones Sociales (IIS) de la Universidad Nacional Autónoma de México (UNAM).

VEA: PRESENTAN... 6A

ENCUESTADOS

415 pequeños comerciantes en total

70% registró más clientela

46% reportó mayores ventas

INFORMACIÓN 3A

Asambleístas tunden a Tanya Müller

■ Critican su tibieza para combatir la corrupción en verificentros

FOTO: JOSÉ LUIS RUBIO

POR ALBERTO GONZÁLEZ

Asambleístas criticaron ayer el discurso que preparó para su comparecencia Tanya Müller, secretaria del Medio Ambiente, por ser "poco autocrítico", además de no instrumentar programas rigurosos de vigilancia contra la corrupción que impera en los verificentros, la ineficiencia del "Hoy no Circula", ausencia de un sistema de captación de agua de lluvia, así como el desperdicio en fugas de agua del 30 por ciento en el Cutzamala.

En contraste, los mismos integrantes de la Comisión de Preservación del Medio Ambiente, Protección Ecológica y Cambio Climático de la Asamblea Legislativa del Distrito Federal (ALDF), reconocieron el bajo presupuesto que se otorga a dicha dependencia para emprender acciones más efectivas en esos flagelos.

En su oportunidad, Carlos Alfonso Candelaria López, legislador de Partido Encuentro Social (PES), reprochó a la funcionaria que a pesar de que los niveles de ozono en la Ciudad de México se han reducido en un 75 por ciento desde 1992; actualmente se tienen 530 horas anuales en las que se sobrepasan los estándares de ozono en la atmósfera;



COMPARTECIDA DE LA TITULA DE LA SECRETARÍA DEL AMBIENTE DEL D.F. ANTES DE SU COMPARECENCIA ANTE EL COMITÉ DE VERIFICACIÓN DEL ORDEN AMBIENTAL. PRESIDENTE DEL COMITÉ DE VERIFICACIÓN DEL ORDEN AMBIENTAL

No se ve un programa que se instituya para que en esta ciudad se recupere la suficiente agua de lluvia para el consumo humano"

LUCIANO JIMENO
Presidente de la Comisión de Derechos Humanos de la ALDF

"más allá de cuestiones operativas y técnicas, desgraciadamente uno de los principales obstáculos para conservar el medio ambiente es la corrupción."

"Para nadie es un secreto que diariamente circulan miles de au-

tomóviles que no cumplen con los requerimientos en cuanto a emisiones; adicionalmente, estos autos generan mayor tráfico y, por lo tanto, mayor contaminación", detalló.

VEA: SE PIERDE... 6A

EL CENTRO HISTÓRICO

registra un aumento de vecinos y en el número de viviendas habitadas



Llaman a opinar sobre el Corredor Cultural Chapultepec

■ Emite IEDF convocatoria para el 6 de diciembre

El Instituto Electoral del Distrito Federal (IEDF) dio a conocer ayer la convocatoria para que los habitantes de la delegación Cuauhtémoc participen en

la consulta ciudadana sobre el proyecto del Corredor Cultural Chapultepec-Zona Rosa.

VEA: PARTICIPARAN... 6A



Senado abre análisis para legalizar la marihuana

- Comisiones deberán presentar informe en el primer trimestre del 2016.
- Crea consejo técnico que fijará alternativas de regulación de la cannabis.

POLÍTICA Y SOCIEDAD P34-35

Cuatro estados, bajo la lupa por cifras de informalidad

- DF, Edomex, Chiapas y Michoacán suman más de 15 millones: ENOE.
- Deben intensificar el cambio al empleo formal.

EMPRESAS Y NEGOCIOS P24

REPRUEBA

75%

de municipios

rankeados por a regional en viabilidad financiera. El estudio se hizo entre 89 ayuntamientos.

URBES Y ESTADOS P29

VALORES Y DINERO

ORDENAN DEVOLVER AHORROS EN FICREA

Juez ordenó a la CNBV la restitución de ahorros íntegros a cuatro defraudados por Ficrea. P6

OPINIÓN

El credit crunch del mundo emergente
Joaquín López-Dóriga O. P14

Beltrones encendió, Madero pone gasolina
José Fonseca P39

EN LO QUE VA DEL AÑO, SU CAÍDA MÁS ABRUPTA DESDE 2003

Reservas de Banxico bajaron 20,000 mdd

- En subastas para estabilizar paridad, 80% del total.
- El nivel actual asciende a 173,151 millones de dólares.

Yolanda Morales
VALORES Y DINERO
P18

EMPRESAS Y NEGOCIOS

DELTA TENDRÍA CONTROL DE 49% DE AEROMÉXICO

La aerolínea con sede en Atlanta, EU, planea lanzar una oferta para adquirir títulos de la empresa mexicana, la cual domina el mercado de pasajeros en vuelos internacionales y con la que tiene un acuerdo operativo. FOTO: CUARTOSCURO P22



Distribución del mercado de pasajeros por empresas nacionales y de EU en el 2015 (ENERO - AGOSTO, EN MILLONES DE PERSONAS)

AEROMÉXICO	3.43 (17.7%)
UNITED AIRLINES	2.75 (14.2%)
AMERICAN AIRLINES	2.49 (12.8%)
DELTA AIRLINES	2.07 (10.7%)
VOLARIS	1.50 (7.7%)

FUENTE: SCT



AEROMÉXICO

41.23% ha subido la acción de Aeroméxico desde junio del 2012. **\$20,979** millones es su valor de capitalización.



Peña Nieto pidió en Manila potenciar la relación entre Alianza del Pacífico y APEC. P4-5

Liverpool ve en Ripley nuevas oportunidades de negocio; los títulos de la minorista chilena suben. P32

SOMOS EL BANCO PARA INVERTIR

Actinver Acostúmbrate a ganar más.
actinver.com

Política y Sociedad

EDITORA: Arell Quintero
COEDITOR: Jorge Camarena

publica@eleconomista.com.mx
Tel. 5237-0727



SCJN

El 4 de noviembre, la primera sala de la Suprema Corte de Justicia de la Nación otorgó un amparo para cuatro personas, que les permite la siembra, consumo y transportación personal de la marihuana con fines recreativos. El fallo provocó una ola de posturas a favor y, mucho menos, en contra.



COFEPRIS

El 10 de noviembre, seis días después del fallo de la SCJN, la Comisión Federal para la Protección contra Riesgos Sanitarios (Cofepris) recibió otra solicitud de permiso para el consumo de la marihuana. Dicha solicitud desde el día de su trámite tiene un periodo de 3 meses para ser contestada.



SEGOB

El secretario de Gobernación, Miguel Ángel Osorio Chong, en repetidas ocasiones ha mencionado que se programará un debate nacional sobre la viabilidad de la legalización de la marihuana, que instruyó el presidente Enrique Peña Nieto, pero en ninguna de sus declaraciones plantea la fecha de arranque.



SENADO

Sin que haya un debate por parte de la Secretaría de Gobernación, el Senado de la República sorprendió ayer un proceso de debate para el consumo del enervante para usos medicinales, lúdicos y para el tratamiento de adicciones, además de fijar una fecha para revisar informes e investigaciones del tema.

TENDRÁ INFORME EN PRIMER TRIMESTRE DEL 2016

Tania Rosas
EL ECONOMISTA

Senado madruga con debate por legalización de marihuana

Los senadores aprobaron la creación de un consejo técnico, conformado por senadores, organizaciones y académicos

EL SENADO de la República abrió el proceso de debate sobre la legalización de la marihuana no sólo para fines terapéuticos, medicinales y recreativos, sino para el consumo de la droga en relación con el sistema penitenciario, la política criminal y el tratamiento de adicciones; además, fijó el primer trimestre del 2016 para que se presente un informe sobre todas las investigaciones y opiniones al respecto, a fin de determinar lo antes posible si se modifica el marco regulatorio sobre el uso de la cannabis.

El pleno del Senado aprobó este miércoles el acuerdo de la Mesa Directiva que solicita a las comisiones de Justicia, Salud, Gobernación, Seguridad Pública, Derechos Humanos y Estudios Legislativos Segunda que revisen las iniciativas de reforma a la Ley General de Salud, al Código Penal Federal y a la Ley Federal contra la Delincuencia Organizada, para determinar si la penalización del consumo personal de la marihuana es una medida estatal idónea y proporcional al fallo de la Suprema Corte de Justicia de la Nación del pasado 4 de noviembre, que permite

a cuatro personas el cultivo, transporte y consumo de cannabis con fines lúdicos o recreativos.

Para la fase previa a la dictaminación de las iniciativas que se han presentado en el Senado, se ordenó la creación del Consejo Técnico para las Alternativas de Regulación, conformado por los titulares de la Comisión Federal para la Protección contra Riesgos Sanitarios, la Comisión Nacional de los Derechos Humanos, la Comisión Nacional Contra las Adicciones, el Instituto Nacional de Salud Pública, el Secretariado Ejecutivo del Sistema Nacional de Seguridad Pública, la Oficina de las Naciones Unidas contra la Droga y el Delito en México y la Oficina en México del Alto Comisionado de las Naciones Unidas para los Derechos Humanos.

También estará en el Consejo Técnico la Academia Mexicana de Ciencias, la Asociación Nacional de Universidades e Instituciones de Educación Superior, la UNAM, el Colmex, Inacipe, CIDE, Inegi y el Servicio Nacional de Sanidad, Inocuidad y Calidad Agroalimentaria, además de tres académicos nombrados por el Pleno del Senado.

Este consejo técnico, que también estará integrado por los senadores Fer-

Declaración de interés, opcional para terna a la SCJN

Tania Rosas
EL ECONOMISTA

ADEMÁS DE ensayos sobre temas jurídicos, los seis candidatos a ministros de la Suprema Corte de Justicia de la Nación, en caso de que así lo decidan, entregarán al Senado una declaración de conflicto de interés. Las comparecencias de los aspirantes a sustituir a los ministros Olga Sánchez Cordero y Juan Silva Meza comenzarán el 30 de noviembre y culminarán el 4 de diciembre; es decir, el máximo tribunal estará incompleto al menos cuatro días.

Por primera vez, la Comisión de Justicia del Senado solicitó a los candidatos de las dos ternas que propuso el presidente Enrique Peña Nieto que exhiban una declaración de conflicto de interés.

Aunque esta declaración será opcional, dijo Yunes, esto representa un avance en materia de transparencia y es garantía de imparcialidad y autonomía de quienes aspiran a ser parte del máximo tribunal.

En conferencia de prensa, respaldado por las secretarías de la comisión, Angélica de la Peña e Ivonne Álvarez, Yunes explicó que los aspi-

rantes deberán enviar los documentos a más tardar el 23 de noviembre y a partir del 30 de noviembre y hasta el 4 de diciembre se llevarán a cabo las comparecencias. Inmediatamente después, quienes cumplan con los requisitos constitucionales para el cargo obtendrán su pase al pleno del Senado. Cabe destacar que los ministros Olga Sánchez y Juan Silva terminan su periodo en la Corte el 30 de noviembre.

Durante las comparecencias participarán senadores que no pertenezcan a la Comisión de Justicia y los aspirantes no tendrán límite de

tiempo para responder a los cuestionamientos. También los expertos y sociedad civil podrán enviar preguntas que los candidatos elegirán de una tómbola.

Mientras tanto, el pleno del Senado aprobó el acuerdo sobre el método de selección de los ministros, el cual establece que quienes pasen el filtro de la comisión expondrán ante el pleno por qué son los idóneos para el puesto. Inmediatamente después de sus exposiciones, los senadores votarán y enseguida los dos expertos electos rendirán protesta.

Si ningún candidato alcanza las

dos terceras partes de los votos, se hará otra votación y si tampoco se alcanza la votación, entonces se informará a Peña para que remita inmediatamente otra terna al Senado.

En la primera terna están las magistradas Verónica Judith Sánchez Valle; Sara Patricia Orea Ochoa, y Norma Lucía Piña Hernández. En la segunda está el procurador de Justicia del Estado de México, Alejandro Jaime Gómez Sánchez; el magistrado del Tribunal Federal de Justicia Fiscal y Administrativa, Javier Laynez Poirisek, y el magistrado Álvaro Castro Estrada.



IERA ELLA!

Iban a atacar de nuevo en París, pero capturan a 7 y en el operativo fallecen 2; no saben si uno es el autor de la barbarie 3



Montserrat Paredes, de 21 años, es la joven arrollada y muerta en su bici sobre Reforma; PGJDF tiene detenido al probable culpable 51



Charlie Sheen vende casas para enfrentar demandas

• Ha tenido 200 parejas sexuales en 2 años y 6 de éstas, entre ellas una actriz porno, se preparan para acusarlo por agresión 33



Avanza la CDMX en el Proyecto Basura Cero

Estrenan delegaciones 76 nuevos camiones recolectores de residuos; antes de terminar 2015 serán entregadas 119 unidades más

Noel F. Alvarado

El jefe de gobierno de la Ciudad de México, Miguel Ángel Mancera Espinosa, encabezó la entrega a las delegaciones de 76 nuevos camiones recolectores de residuos que cuentan con los más altos estándares de seguridad y operación.

Antes de que termine el año se entregarán 119 unidades más a las 16 demarcaciones políticas, hasta sumar 195, las cuales sustituirán a camiones con hasta tres décadas de antigüedad.

La inversión total es de 550 millones de pesos. "Vamos a seguir en la sustitución, a continuar hasta que la flota quede verdaderamente equilibrada en la modernidad", dijo.

En el Zócalo capitalino, donde dio el banderazo de salida a las nuevas unidades con capacidad para 7.5 toneladas, resaltó que con esta acción la CDMX avanza en el Proyecto Basura Cero, que implica un cambio de cultura respecto a la recolección de basura.

"Próximamente seguiremos con otros, así estamos con las plantas de composta, así estamos trabajando para el aprovechamiento de energía, basura convertida en energía", expresó.

El mandatario capitalino destacó la coordinación con el secretario general de la sección I del Sindicato Único de Trabajadores del Gobierno de la Ciudad de México, Hugo Alfredo Alonso Ortiz, además de la labor que desempeña el personal encargado de operar las unidades y de recolectar 12,000 toneladas de residuos sólidos al día.

"Quiero reiterar nuestro compromiso total con todos los trabajadores de limpieza, nuestro compromiso total con todos y cada uno de ustedes para que tengamos un servi-



Son de estilo europeo, dice jefe de gobierno

Miguel Ángel Mancera, jefe de gobierno de la CDMX, afirmó que estas unidades son seguras para los operadores, ya que cuentan con una caja compartida estilo europeo (que es la más avanzada en su tipo) y que facilitará la recolección y separación de los residuos orgánicos e inorgánicos. Estas nuevas unidades tienen un equipo hidráulico de electroválvulas que funciona a base de botones en el que necesariamente deben estar presentes los trabajadores para operarlo, lo que les brinda más seguridad. Además, cuentan con un mecanismo de paro de emergencia.

cio digno, para que se reconozca la labor que ustedes realizan y para que lo hagan en un esquema claro de modernidad", indicó.

"Ustedes ahora van a tener seguridad 100 por ciento, porque se requieren dos manos para poder echar a andar el mecanismo (de las nuevas unidades), ya no vamos a perder a ninguno de los compañeros", subrayó.

Detalló que estas unidades son similares a las que circulan en Amsterdam, París y en las grandes capitales del mundo. "Esta es la última generación de estas cajas de recolección de basura, ¿por qué?, porque estamos apostándole a la tecnología, porque la Ciudad de México en esta administración estará en un cambio".

En su oportunidad, Hugo Alfredo Alonso Ortiz agradeció el interés del jefe de gobierno por modernizar las unidades de limpieza y de poner atención a la importancia en la recolección de los residuos sólidos en la capital.

A todos, la pulsera "Alerta Plateada"

Noel F. Alvarado

Ahora todos los habitantes de la Ciudad de México podrán portar de manera voluntaria la pulsera de "Alerta Plateada", anunció José Ramón Amieva Gálvez, titular de Desarrollo Social (Sedeso) al referir que nadie está exento de extrañarse o tener algún accidente.

"Lo vamos a repetir, a replicar en toda la ciudad. Y ahora esa pulsera la vamos a tener para todos los habitantes de la ciudad, para que todos traigamos la pulsera y con un número, no hace

falta poner nombre ni poner domicilio. Con un número se habla a los números del Consejo Ciudadano 5533-5533, se habla a Locatel al 5658-1111 y vamos a decir aquí está la señora, que cree que necesita esto y vamos a tomar los datos, si toma algún medicamento a quién hay que avisar y si requiere de alguna atención especial", puntualizó.

Dijo que adultos mayores de otros estados acuden a la Ciudad de México a atenderse, debido a que no hay distinción y hay cuidado para ellos.

Durante la entrega de 503 tarjetas de Pensión Alimentaria de Adultos Mayores en el salón de usos múltiples de la Delegación Álvaro Obregón, el titular de la Sedeso reiteró que la instrucción del jefe de gobierno es atender la salud de las personas adultas mayores, para eso existen programas como Médico en Tu Casa, los médicos geriatras los atiendan.

En la Delegación Álvaro Obregón, el número de beneficiarios del programa de la Pensión Alimentaria de Adultos Mayores es de 38,647, de los cuales 14,740

son hombres y 23,907 mujeres.

El director general de Desarrollo Social en la Delegación Álvaro Obregón, dijo que en la demarcación están orientando los programas sociales a favor de la ciudadanía y en especial de los adultos mayores, ya que además, trabajan en las casas del adulto mayor.

En su momento, Luis Meneses Murillo, director general del Instituto de Atención al Adulto Mayor (IAAM), sostuvo que el gobierno de la CDMX se encarga de que el envejecimiento sea "activo y saludable".

Patricia Mercado

En el centro se ejerce el derecho a la ciudad

Noel F. Alvarado

La política continua del gobierno de la CDMX para la revitalización de su Centro Histórico fortalece hoy el derecho a la ciudad, expresó la secretaria de Gobierno, Patricia Mercado Castro.

Así lo dijo al inaugurar el seminario internacional ¡Viva el Centro! Revitalizando Centros Históricos, junto al director general del Fideicomiso Centro Histórico, José Mariano Leyva Pérez Gay, y Mercedes Rosa Araoz Fernández, representante del Banco Interamericano de Desarrollo (BID) en México.

El Centro Histórico de la CDMX es visitado cada semana por 12 millones de personas que transitan, estudian, pasean, trabajan o hacen negocios, ejerciendo así el derecho a la ciudad.

A más de 10 años de inicio del Programa de Revitalización del Centro Histórico la tendencia es positiva, ya que sólo en el perímetro "A" aumentó 8 por ciento el número de habitantes y 18 puntos porcentuales el de viviendas habitadas.

"Conservar los sitios históricos y patrimoniales es preservar la memoria y la identidad de sus habitantes", aseguró la secretaria.

Por ello, el gobierno de la CDMX ha aplicado un modelo de gestión exitoso en el que es el Centro Histórico más grande de América Latina: cuenta con alrededor de 10 kilómetros cuadrados y más de 7,000 establecimientos mercantiles.

Como parte de este modelo, se ha buscado garantizar la sustentabilidad, conservar el patrimonio histórico, favorecer el reordenamiento urbano y promover una nueva vitalidad social y cultural.

El Programa de Revitalización del Centro Histórico busca recuperar las condiciones de habitabilidad de la zona, fortalecer el arraigo de las familias que lo habitan y generar alternativas viables para el tema del comercio en la vía pública.

unomásuno



\$10.00 M/N

CRÍTICO Y VERAZ

JUEVES 19 NOVIEMBRE DE 2015

www.unomasuno.com.mx / @unomasunomx / unomasuno.com.mx / Canal de Televisión 145 Total Play

Presidente Editor: Dr. Naim Libien Kauí

Vicepresidente: Dr. Naim Libien Tella

Año XXXVII NÚMERO 13718

Duarte y Herrera desviaron 10 mil mdp en Veracruz; Yunes

|Raúl Ruiz|7

Capturan a Iván Cazarín, segundo al mando del Cártel Jalisco

|Roberto Meléndez|11

Desalojan instalaciones de SEIDO por amenaza de Bomba

|Enrique Luna|9

Llevan a Elba Esther a hospital para someterse a operación

|Raúl Tavera|8

Violencia... Revienta Acapulco



● Ante la ola de violencia que azota al centro turístico, empresarios, prestadores de servicios y ciudadanos advierten que se están armando para defender su patrimonio y sus vidas. Ayer fue ejecutado, Jesús Antonio Lemus Beltrán, abogado de policías paristas del puerto.

|Jorge Arriaga|12-13



● En el programa de "La Voz de unomásuno Tv", por el Canal 145 de Totalplay, que conduce el Dr. Naim Libien Kauí, Presidente Editor de esta casa editorial, tuvo como invitado de lujo al Doctor Rodolfo Calvo Fonseca, quien presentó su libro "Estado actual de la calidad educativa de la Universidad Autónoma de Chiapas".

|Juan Carlos Fonseca|6

Columnas: ●Dra. Karina Rocha>3 ●Dione Anguiano>4 ●Matías Pascal>5 ●Gilda Montañó>8 ●Ricardo Ayala>16

Trasladan a Elba Esther Gordillo a hospital privado

Será sometida a una cirugía



Elba Esther Gordillo Morales

JUAN CARLOS FONSECA/REPORTERO
Twitter @jcfonseca68

Elba Esther Gordillo Morales, ex líderesa del Sindicato Nacional de Trabajadores de la Educación (SNTE), fue trasladada del penal de Tepepan a un hospital privado, donde se someterá a una intervención quirúrgica, informó Patricia Mercado, secretaria de Gobierno del Distrito Federal.

La funcionaria capitalina dijo que Elba Esther Gordillo estará hospitalizada algunas semanas, y que el estado de salud de "La Maestra", está garantizado.

Sobre el estado de salud de la otrora dirigente magisterial Patricia Mercado indicó que "es muy bueno" y que la operación que le van a realizar, si bien no es por una enfermedad grave, es necesaria.

"Ella, como cualquier preso que tenga una enfermedad y que necesite una cirugía, lo puede hacer de manera privada o pública y nosotros tenemos que garantizarlo", indicó la funcionaria capitalina.

Patricia Mercado habló de la seguridad que se le ofrecerá a Elba Esther Gordillo mientras se mantenga hos-

pitalizada, la cual será de custodia permanente, afuera de su cuarto. "Nada ostentoso, porque no se trata de una persona peligrosa", comentó.

DEPENDEN ESTADO DE SALUD, ESTANCIA HOSPITALARIA: MAM

La estancia hospitalaria de la ex dirigente magisterial Elba Esther Gordillo Morales, quien permanecerá fuera del reclusorio femenino de Tepepan, dependerá de su estado de salud, dijo Miguel Ángel Mancera, jefe de gobierno del Distrito Federal.

"Entiendo que ya se realizó este traslado, es la información que tenemos y todo lo demás dependerá del tratamiento médico", comentó.

Aclaró que al gobierno local sólo le corresponde la responsabilidad de custodia de la ex dirigente del Sindicato Nacional de Trabajadores de la Educación (SNTE), quien enfrenta un proceso por lavado de dinero, delincuencia organizada y defraudación fiscal.

No obstante que existe una vinculación con las autoridades federales, "la Ciudad de México lo único que hace es una custodia", recalzó el mandatario capitalino.



Hospital privado a donde presuntamente fue trasladada la maestra

Con Singular Alegría

GILDA MONTAÑO

París era una fiesta. Ahora está en guerra. Y de sopetón, después del atentado, todas las redes se vistieron de azul, blanco y rojo, y la Torre Eiffel, también. Pero... cuál no sería mi sorpresa, que después de estar vagando por muchas páginas, y de haber contactado a mis amigos franceses, me encontré con unas fotos que habían publicado en días pasados, de una familia en Guerrero, en alguno de sus ayuntamientos, muerta. La madre y dos de los hijos. Extraño y horrible caso, del que hablé la semana pasada. Y la pregunta de quién subió éstas fue: **¿Y por qué en México no se pone la bandera a 'media asta', con el montón de muertos que existe?**

Y la verdad es que eso es cierto. **Los mexicanos hemos perdido la noción de realmente lo que es nuestro.** La nación, nuestros emblemas, escudos, insignias, distintivos, héroes; nuestro himno, nuestro territorio, nuestros retos; los valores de nuestros antepasados y con ellos la sabiduría de todas nuestras etnias; la existencia de nuestro hogar dentro de un largo y ancho espacio que nos dejaron los escalofrantes americanos; **nuestro arte, ciencia, cultura, inteligencia y dignidad. El honor de ser mexicanos.**

Ya me imagino que si en lugar de estar atacando inmisericordemente al Presidente Peña, nos dedicáramos a trabajar, a estudiar, a leer, a entender y a amar **este país cuya presencia humana se remonta a 30,000 años.**

Después de miles de años de desarrollo cultural, en el que surgieron culturas mesoamericanas y tras 300 años de dominación española, México inició la lucha por su 'Independencia' en 1810. Posteriormente, durante cerca de un siglo, **el país se vio envuelto en una serie de guerras internas e invasiones extranjeras** que tuvieron repercusiones en todos los ámbitos de la vida de los mexicanos.

Durante buena parte del siglo XX (principalmente la primera mitad) tuvo lugar un período de gran crecimiento económico en **el marco de una política dominada por un solo partido político, el PRI.**

Coloso, grande, inteligente y digno. Eso debe ser México para los mexicanos. Y cantar su himno, un privilegio de honor.

latardemx@yahoo.com.mx

TOMADA DE FACEBOOK



MONSE IBA DEL TRABAJO A LA ESCUELA

CAE CHOFER QUE LA ATROPELLÓ EN ECOBICI. PÁGS. 10 Y 11



208654
ISSN 1136-1110
P 771610
1-52863-1
INC. 20854
ARCHIVO EL GRÁFICO

EL GRAFICO

EL PRIMER DIARIO DE LA MAÑANA

\$4

Galilea

Adiós a Hoy (PÁG. 41)

HUGO GARCÍA EL GRÁFICO

APLASTA A COPILOTO

TRAILER VUELCA Y CAE SOBRE HOMBRE QUE SALIÓ DISPARADO DE LA CABINA, EN LA MÉXICO-PUEBLA. PÁG. 4

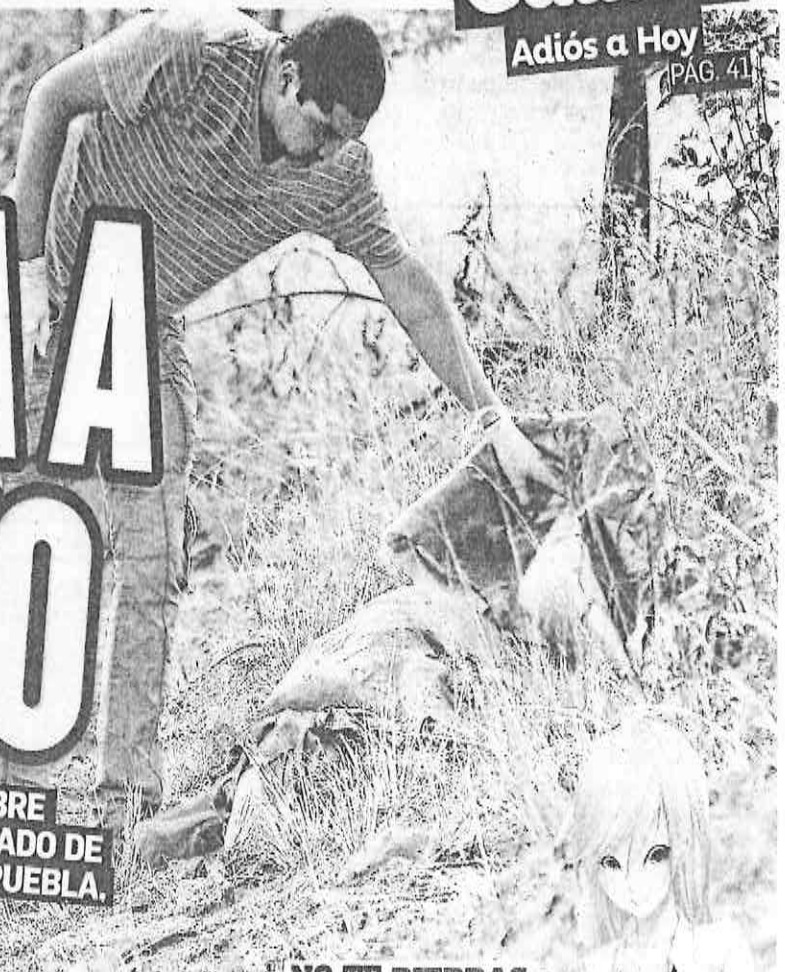

ARCHIVO EL GRÁFICO

LUISMI CANCELA SHOW

RECHIFLA EN EL AUDITORIO; CANTÓ 15 MINUTOS. PÁG. 2

NO TE PIERDAS

CONSULTORIO SEXUAL

Mi mujer arde con hentai PÁG. 62



ESPECIAL

D

AL DÍA

Jueves, 19 de noviembre de 2015



ALEJANDRA LEYVA EL GRANADO

PERITOS YA ANALIZAN CAMIÓN

ATORAN A CHOFER QUE MATÓ A CICLISTA

ALERTA. Hay carriles donde los ciclistas deben compartir la vía con autobuses, lo cual es un riesgo.

La zona donde fue arrollada Montserrat hace tres años tenía bolardos, pero éstos fueron retirados

Héctor Molina y Arturo Ortiz

EL CONDUCTOR del autobús que arrolló y mató a **Montserrat Paredes Alva** sobre el Paseo de la Reforma, fue capturado casi un día después del accidente.

La usuaria de Ecobici fue atropellada por una unidad de la empresa Reforma Bicentenario, una de las empresas concesionadas para dar el servicio en dicha avenida desde hace seis años.

El autobús, que era conducido por **Miguel Ángel Márquez**, fue entregado hasta ayer a la Procuraduría General de Justicia capitalina para realizar peritajes en la unidad, que al parecer fue limpiada después de que el conductor escapó del lugar del accidente.

EN EL OLVIDO. La zona en la que la joven Montserrat fue arrollada el pasado martes, tuvo hace tres años protecciones con el fin de evitar accidentes como el que ocasionó su muerte.

El tramo de Paseo de la Reforma, que va de Anatole France al Circuito Interior, contaba con la infraestructura de Bus Bici para dar exclusividad al paso de ciclistas y autobuses.

El carril de la extrema derecha de la avenida tenía reductores de velocidad y bolardos similares a los que delimitan el carril confinado del Metrobús, para proteger el paso de los ciclistas y evitar el ingreso de vehículos particulares en la vía.

Estos bolardos fueron retirados a finales de noviembre del 2012, con el objetivo de rediseñar la cicloavía.

Las cifras

12

CICLISTAS han fallecido en lo que va del año, en accidentes viales.

3

DE ESTAS PERSONAS eran usuarios del sistema Ecobici.

En aquella ocasión, se informó que se buscaba que el carril fuera más seguro para los ciclistas.

Sin embargo, el proyecto se abandonó. Hace dos años y medio el jefe de gobierno, **Miguel Ángel Mancera**, indicó que se realizaba un estudio para definir lo que se haría en el carril.

Ciclo vías son un 'riesgo latente'

Organizaciones de ciclistas consideran que más de 60% de los 80 kilómetros de ciclo vías que hay en la ciudad significan un peligro para los conductores de bicis, al no contar con los señalamientos y las protecciones necesarias; además, están en malas condiciones.

El representante de Bicitekas explicó que—además de falta de cultura vial por parte de los conductores del transporte público—, el GDF debe implementar capacitaciones

para que éstos tengan conciencia a la hora de trabajar.

Los representantes de agrupaciones como Kódiak y Bici-raptors refirieron que zonas como Reforma, donde perdió la vida una ciclista al ser atropellada, existen muchas más en la capital; incluso, en algunas delegaciones donde se implementó el sistema de Ecobici, sólo se colocaron aparatos para la renta, pero no se delimitaron espacios seguros.

Las tres organizaciones coinciden en que es necesario que

conductores de vehículos, motocicletas, bicicletas y los mismos peatones sean informados sobre cuál es su función en las calles.

En contra parte, la Secretaría del Medio Ambiente informó que de los 80 kilómetros de ciclo vías urbanas que existen en la ciudad, 10 kilómetros son de carril compartido con el transporte público, en el que hay señalamientos horizontales—a nivel de piso—e indicaciones de que también corren los vehículos. (**Eduardo Hernández**)

El 12 de mayo del 2013, el mandatario capitalino indicó que la Secretaría de Medio Ambiente se encargaba de la evaluación para definir si se instalaban de nuevo los bolardos y los reductores de velocidad.

El autobús que atropelló a Montserrat intentó hacer un re-

base por la derecha, lo cual se prohíbe en el Reglamento de Tránsito.

PASA LA BOLITA. La secretaria del Medio Ambiente, **Tanya Müller**, señaló que se proyecta la construcción de una cicloavía donde ocurrió el accidente.

No obstante, esto no se llevará a cabo hasta que se edifique la Línea 7 del Metrobús.

Se prevé que las obras de esta línea inicien hasta febrero o marzo del próximo año.

El proyecto de la línea incluye un carril confinado para la circulación de bicicletas.

IMPACTO

EL DIARIO

www.impacto.mx

EDICIÓN 3720

AÑO XI MÉXICO, DF, JUEVES 19 DE NOVIEMBRE DE 2015

#impactoeldiario

@impactomx

\$3 PRECIO AL PÚBLICO

EL PRESIDENTE SUGIERE QUE EL FORO DE COOPERACIÓN ECONÓMICA ASIA-PACÍFICO (APEC) Y LA ALIANZA DEL PACÍFICO (AP) CREEN GRUPO DE TRABAJO PARA COOPERACIÓN COMÚN

PEÑA NIETO PROPONE DIÁLOGO CONSTANTE ENTRE BLOQUES COMERCIALES

> 14



> POR ESO EN OAXACA, MICHOACÁN O CHIAPAS HAY TANTA RESISTENCIA, AFIRMA EL TITULAR DE LA SEP

REFORMA EDUCATIVA ROMPE 'SISTEMA CLIENTELAR': NUÑO

POLÍTICA. Las nuevas reglas, añade, rompe también el corporativismo. Durante una visita a la Universidad Tecnológica de 'El Retoño' en Aguascalientes, indica que los maestros ya podrán acceder a una plaza por sus méritos y no por obedecer indicaciones y condiciones de algún grupo político. Llegarían incluso a hablar "uno por uno" con los profesores >04

ECOS DEL TERROR:

- * El FBI alerta sobre atentados en Roma y Milán
- * Detienen en Honduras a 5 sirios con pasaportes robados
- * Cierran garita Arizona-Sonora por amenaza de bomba



> 06 y 07

TRASLADAN A GORDILLO A UN HOSPITAL PRIVADO

> 08

La ex dirigente del SNTE será sometida a análisis y a una intervención quirúrgica

OS MA OSOS >03
Reforma Electoral va, PRI asume riesgo de victimizar a López Obrador

NACIONAL >07
SEGURIDAD

DETIENEN A SEGUNDO en estructura del Cártel de Jalisco; decomisan equipo y droga

NACIONAL >07
POLÍTICA

NO MÁS AGRESIONES CONTRA LAS MUJERES: OSORIO EN COLIMA



www.impacto.mx

PURGATORIO

Adiós al 'negocito'...





@impactomx
#impactoeldiario

> POR SALUD ABANDONA EL PENAL

Trasladan a Gordillo a hospital

LA ESTANCIA DE LA EX DIRIGENTE MAGISTERIAL DEPENDERÁ DE SU ESTADO DE SALUD, DICE MANCERA

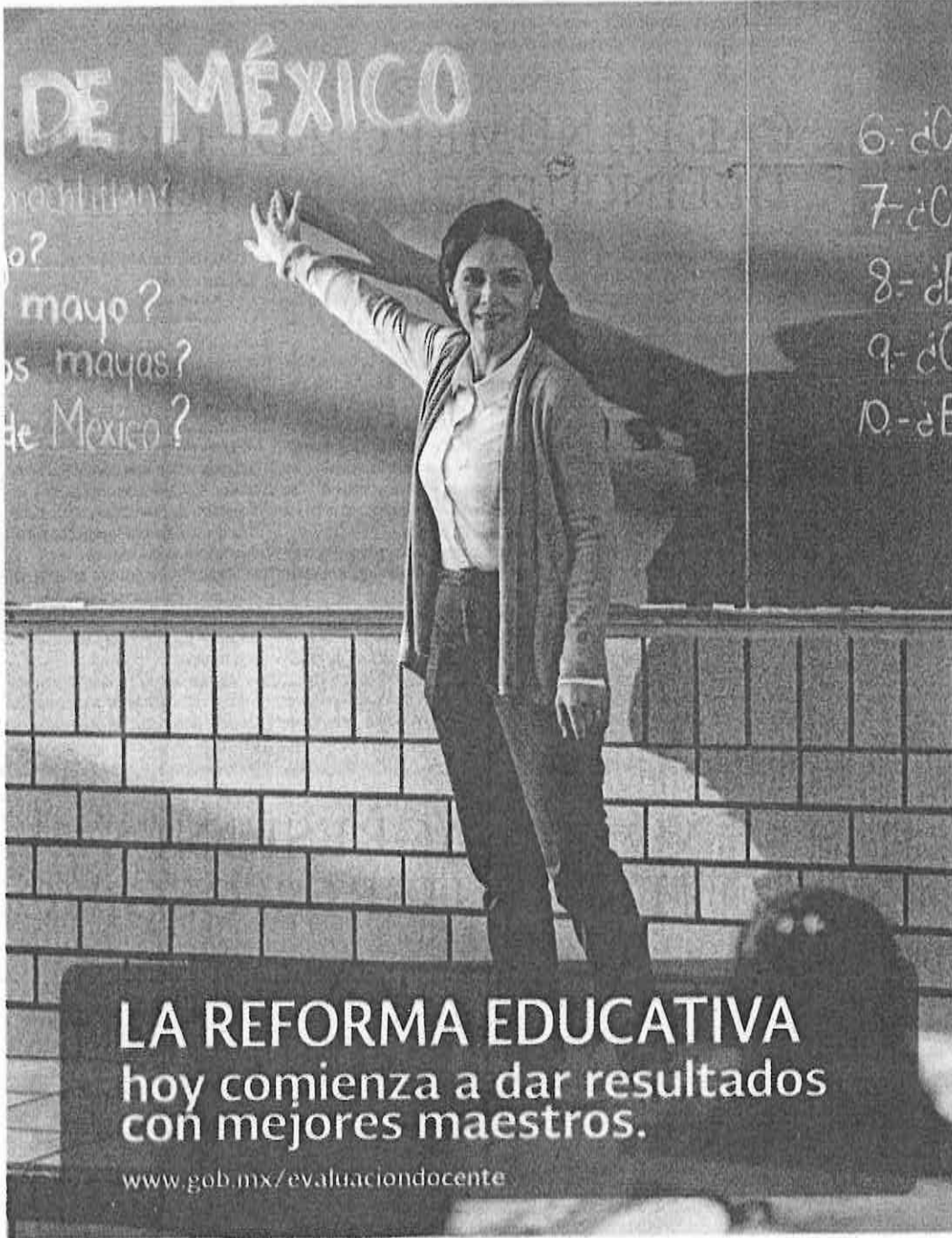

LA REFORMA EDUCATIVA
hoy comienza a dar resultados
con mejores maestros.

www.gob.mx/evaluaciondocente

Elba Esther Gordillo Morales, ex líderesa del SNTE recluida en la Ciudad de México por defraudación fiscal y 'lavado' de dinero, salió del penal de Tepepan, para ser trasladada a un hospital privado, para someterse a una intervención quirúrgica.

Patricia Mercado, secretaria de Gobierno del Distrito Federal, confirmó el traslado la mañana de ayer miércoles, y dijo que la ex dirigente se va a internar para que le practiquen una operación que requiere.

Dijo que, a través de un oficio dirigido la semana pasada a la Subsecretaría de Gobierno, Gordillo Morales pidió la discreción pertinente sobre el asunto.

Seguramente estará algunas semanas hospitalizada. Nos hemos puesto de acuerdo con este hospital privado para el tipo de cuidado que vamos a tener, que sea con la mayor discreción", dijo la funcionaria capitalina.

"Su derecho a la salud fue garantizado, tal como ella lo pidió y en las condiciones que lo pidió", expuso Patricia Mercado.

Sobre el estado de salud de la otrora dirigente magisterial, la secretaria de Gobierno dijo:

"Su estado de salud es muy bueno. No es una operación frente a una enfermedad grave, sino una operación necesaria que tiene que hacerse", una operación importante que no es de rutina.

"Ella, como cualquier otro preso que tenga una enfermedad y que necesite eso, lo puede hacer de manera privada o lo puede hacer de manera pública; nosotros tenemos que garantizarlo", aclaró la responsable de la política interna del Distrito Federal.

Habló de la seguridad que se la dará a Elba Esther Gordillo mientras se mantenga hospitalizada.

Se la dará la "seguridad de custodia permanente, afuera de su cuarto, nada ostentoso, porque no se trata de ningún tipo de peligrosidad, sino de otro tipo de persona en reclusión".

ESTADO DE SALUD DETERMINARÁ ESTANCIA HOSPITALARIA: MANCERA

Miguel Ángel Mancera, jefe de gobierno del Distrito Federal, señaló que la estancia hospitalaria de la ex dirigente magisterial Elba Esther Gordillo Morales dependerá de su estado de salud, y del reporte médico.

Asimismo, aclaró que al gobierno local sólo le corresponde la responsabilidad de custodia, quien enfrenta un proceso por lavado de dinero, delincuencia organizada y defraudación fiscal.



Elba Esther Gordillo fue trasladada de la Torre Médica del penal de Tepepan a un hospital del sur de la ciudad para una intervención quirúrgica

SEP

SECRETARÍA DE
EDUCACIÓN PÚBLICA



MOVER MÉXICO

Cae un líder del CJNG



SEGOB
CNS
POLICÍA FEDERAL

POLICÍA FEDERAL DETIENE A IVÁN CAZARÍN MOLINA PRINCIPAL OPERADOR DE UN GRUPO DELICTIVO RADICADO EN JALISCO

IVÁN CAZARÍN MOLINA

Si lo presuma inocente y será tratado como tal en todas las etapas del procedimiento, mientras no se declare su responsabilidad mediante sentencia emitida por el órgano jurisdiccional. Art. 112, CNPP

Si lo reconoces como autor de algún delito, denuncia!

El detenido es identificado como uno de los objetivos prioritarios del Operativo Jalisco, implementado por el Gobierno de la República.

Denuncia 088

El comisionado de la Policía Federal, Enrique Galindo Ceballos, dio a conocer la detención de Iván Cazarín Molina, quien de acuerdo al gabinete de seguridad de la Federación es considerado el informante directo de Rubén Oseguera Cervantes (a) "El Mencho" líder del Cártel Jalisco Nueva Generación. ➔ 11

Senado alista debate profundo sobre legalización de la marihuana. ➔ 3

Clima  24° 13°	Dollar  \$16.73	Hoy no circula verde 1 y 2
---	--	--------------------------------------



METRÓPOLI

Obras en Santa Fe tendrán un costo millonario

Leonardo Juárez R.

El jefe de gobierno capitalino, Miguel Ángel Mancera adelantó que las obras de mitigación que se realizarán en la zona donde se han registrado deslizamientos en Santa Fe tendrán un costo millonario, de inicio pagarán los vecinos y después se tendrá que "platicar" sobre ello.

Mancera Espinosa señaló "nosotros calculamos, estamos hablando de millones obviamente; pero no tengo la cifra. No les quisiera dar una cifra aventurada, pero esto lo va a hacer ahora la parte privada que está ahí en (Avenida) Tamauilpas".

Expuso que se está a la espera de que esperen que una vez iniciadas las obras de mitigación del talud las cuales iniciaron ayer, y el próximo lunes arrancan los trabajos con maquinaria pesada se pueda conocer si los vecinos pueden regresar a sus casas.

Detalló que junto con la casa de Altavista, las antenas seguramente se tendrán que retirar, "las obras no serán rápidas porque tienen que estar haciendo drenes, tienen que estar lanzando obviamente todo lo que es esta parte de, es un tipo de concreto, de cementación que hay que estar colocando de manera especializada".

Dijo que esto permitirá que al inicio de las obras con maquinaria pesada, previsto para el próximo lunes, "los vecinos ya tengan claro si ya pueden regresar a sus domicilios, que es otro de los compromisos que tenemos en la mesa".

El titular del Ejecutivo local encabezó ayer la entrega a las delegaciones de 76 nuevos camiones recolectores de residuos que cuentan con los más altos estándares de seguridad y operación.

Anunció que antes de que termine 2015 se entregarán 119 unidades más a las 16 demarcaciones políticas, hasta sumar 195, las cuales sustituirán a camiones con hasta tres décadas de antigüedad, "la inversión total es de 550 millones de pesos. Vamos a seguir en la sustitución, a continuar hasta que la flota quede verdaderamente equilibrada en la modernidad".

Refirió que con esta acción la CDMX avanza en el Proyecto Basura Cero, que implica un cambio de

cultura respecto a la recolección de basura; "próximamente seguiremos con otros, así estamos con las plantas de composta, así estamos trabajando para el aprovechamiento de energía, basura convertida en energía".

Comentó que estas unidades son seguras para los operadores, ya que cuentan con una caja bicompartida estilo europeo (que es la más avanzada en su tipo) y que facilitará la recolección y separación de los residuos orgánicos e inorgánicos.

Añadió, "estas nuevas unidades tienen un equipo hidráulico de electro válvulas que funciona a base de botones en el que necesariamente deben estar presentes los trabajadores para operarlos, lo que les brinda más seguridad. Además, cuentan con un mecanismo de paro de emergencia".

Dijo que estas unidades son similares a las que circulan en Amsterdam, París y en las grandes capitales del mundo. "Esta es la última generación de estas cajas de recolección de basura, ¿por qué?, porque estamos apostándole a la tecnología, porque la Ciudad de México en esta administración estará en un cambio".

Las 195 nuevas unidades sustituirán a un número igual de camiones antiguos. Los retirados de circulación serán dados de baja del inventario de bienes del gobierno de la ciudad y después serán sometidos a un proceso de chatarrización.



Antes de terminar el año se entregarán 195 unidades modernas, en total, a las 16 demarcaciones políticas de la CDMX

Se busca orientar un presupuesto 2016 democrático y transparente

La Comisión de Presupuesto y Cuenta Pública de la ALDF, manifestó que el presupuesto para el año 2016 tiene que ser eficiente, equitativo, transparente, democrático, sin tintes partidistas y debe dar cuentas a los ciudadanos, "el techo presupuestal asciende a un monto de 2 mil 011 millones 330 mil pesos y se solicita la ampliación por un monto de 527 mil 094 millones 120 mil pesos".

Señaló que es urgente la modernización del parque vehicular, invertir en materia de protección civil, principalmente en el fondo de desastres, atender las unidades habitacionales y escuelas; además es importante dar mantenimiento y apoyo al patrimonio cultural e histórico.

Reiteró que el presupuesto federal no puede ser centralizado, se debe eliminar la burocracia que existe en la ruta para otorgar los recursos federales, porque no llegan en tiempo y no ayudan a los jefes delegacionales dichos recursos.

En ese sentido, el diputado de la Coalición PT, Panal y Humanista, Juan Gabriel Corchado, hizo énfasis sobre cuáles son los planes de acción que va

implementar para regularizar los asentamientos humanos irregulares y qué implicaciones económicas tendrá. Indicó que es prioritario dar certeza en la tenencia de la tierra a los habitantes de la ciudad.

Al hacer uso de la palabra, el legislador Víctor Hugo Romo Guerra, consideró que se puede ayudar en su encargo a los jefes delegacionales a través de la instalación en ésta Comisión, de una mesa permanente, en la que también participen los gobiernos central y federal, para el caso del otorgamiento de los recursos federales, porque consideró que "es un viacrucis que los recursos federales bajen a tiempo".

De la misma manera, propuso la creación de otras mesas de trabajo con la Comisión Federal de Electricidad (CFE), por los cobros excesivos; con Seguridad Pública, para la elaboración de un convenio especial para la contratación de la policía auxiliar; así como con la Secretaría de Educación Pública (SEP), para el tema de la infraestructura escolar.



Por Edgar Lira

La buena intención es lo que cuenta

El Presidente de la Comisión de Gobierno de la ALDF Leonel Luna Estrada, anunció que llamarán a los jefes delegacionales para conocer sus proyectos para el ejercicio del presupuesto 2016 y así poder asignar mejor los recursos.

Solo que en esta "buena intención" desafortunadamente quedará solo en eso, en buen deseo, pues todos sabemos que a quien se buscará beneficiar principalmente es al gobierno del Distrito Federal, y las jefaturas delegacionales quedarán prácticamente con el mismo presupuesto de algunos años a la fecha.

Y es que el problema no viene desde la Asamblea Legislativa del Distrito Federal, sino desde San Lázaro donde los diputados federales priorizan el presupuesto para el gobierno federal y los estados donde gobiernan los partidos que tienen mayoría en el recinto del Congreso de la Unión como el Revolucionario Institucional.

Los jefes delegacionales llegaron con su carta de peticiones que no serán cubiertas en su totalidad, solo será una redistribución de lo que siempre se les asigna.

Se comenta en los pasillos del recinto de Donceles y Allende, la falta de operatividad que tuvieron los diputados federales del PRD que descubrieron a las delegaciones que gobiernan.

En contraste quienes pusieron la muestra fueron los de Morena que se aplicaron y cobijaron muy, pero muy bien a las delegaciones Cuauhtémoc, Azcapotzalco, Tlalpan, Xochimilco y Tláhuac que en total tendrán aproximadamente mil 238 millones de pesos del presupuesto aprobado en la Cámara de Diputados para 2016.

Como siempre hay un negrito en el arroz, y si bien aumento el presupuesto para las delegaciones gobernadas por Morena, el piso no fue parejo, ya que tres de las cuatro llamadas repúblicas del sur, como son Xochimilco, Tláhuac y Tlalpan, así como Azcapotzalco se llevaron 155 millones de pesos cada una.

El mayor recurso se lo llevo la delegación Cuauhtémoc, la joya de la corona, con casi 664 millones de

pesos que gobierna Ricardo Monreal Avila.

Ya entrados en cifras

Quien también cuestionó el presupuesto aprobado por el Congreso de la Unión fue la directora de Regional, Flavia Rodríguez, quien calificó de "irresponsable" el presupuesto aprobado por el Congreso de la Unión para 2016.

Al dar a conocer los resultados del Índice de Viabilidad Financiera Municipal 2015, comentó que los legisladores aumentaron de forma arbitraria los ingresos y gastos, simplemente aumentando el tipo de cambio.

Lamentó que "nadie se (haya querido) quiere ajustar y lo que no subió el ejecutivo, lo subieron los diputados, entonces la cosa esta muy seria, porque no se toma en cuenta el problema petrolero que tenemos".

La experta financiera da por hecho que en 2016 se tendrán que hacer ajustes al presupuesto aprobado por los legisladores.

Por cierto al presentar su informe, Flavia Rodríguez detalló que de 89 municipios analizados, 22 tuvieron una aprobación mínima, como dirían en mi barrio pasaron de "panzazo" y 67 reprobaron por su alto endeudamiento, elevado gasto en burocracia y baja generación de recursos propios.

Así las cosas, los peor evaluados en el manejo de sus finanzas son: Tecate, Baja California, La Paz, en Baja California Sur, y Coacalco, Estado de México. Bueno en este último municipio no nos extraña mucho, luego de la desastrosa administración que hizo David Sánchez Isidoro, que por segunda ocasión dejó a ese ayuntamiento en banca rota.

Cholula, Puebla, Celaya, Guanajuato, y Chihuahua, son los mejores financieramente, pues tienen fortaleza recaudatoria, han logrado controlar su gasto de operación, registran ahorros y bajo endeudamiento.

Operación desde la Comisión de Presupuesto

Durante el primer día de comparecencias de solicitud de recursos de jefes delegacionales ante la Comisión de Presupuesto en el recinto de Donceles, hubo dos delegados que se llevaron el reconocimiento de los asambleístas por su exposición puntual y clara de lo que necesitan los ciudadanos que los eligieron como gobernantes nos referimos a Valentín Maldonado de Coahuila y Christian Von Roehrich de Benito Juárez.

Se notó la operación política del presidente de la Comisión, el perredista Mauricio Toledo Gutiérrez y del panista Luis Alberto Mendoza, quienes controlaron y mantuvieron quietos a los diputados de Morena que se han dedicado a denostar el trabajo legislativo de esta séptima legislatura.

AGENDA 32

LOS MAS ENDEUDADOS / PÁGS. 4 Y 5

Chihuahua, Quintana Roo y Coahuila están a la cabeza

Datos a septiembre de 2015

ENTIDAD FEDERATIVA	%	%
CHIHUAHUA	8.45	239.83
QUINTANA ROO	8.38	280.62
COAHUILA	8.37	251.71
CHIAPAS	5.92	81.52
NAVARRIT	5.40	102.13

FUENTE: SHCP

EFWEB INTERACTIVO
<http://bit.ly/agenda32>

AEROLÍNEAS

DELTA VA POR EL 49% DE AEROMÉXICO

La aerolínea estadounidense quiere adquirir 49 por ciento de las acciones en circulación de Grupo Aeroméxico. Delta Air Lines tiene ya 17 por ciento de Aeroméxico, por lo que la adquisición del 32 por ciento restante sería a través de una oferta pública de compra de acciones. La estadounidense propone un precio de 43.59 pesos por acción. La operación está sujeta a lo que determinen autoridades de México y EU.

—E. Martínez— PÁG. 25

El Bronco une en su contra a PRI y PAN en NL

Riesgos. Los conflictos con el Legislativo ponen en riesgo a su gobierno, advierten

Jaime Rodríguez Calderón, gobernador de Nuevo León, a sólo dos meses de haber comenzado su gobierno, enfrenta ya una serie de conflictos con el Congreso local, liderado por el PRI y el PAN.

A pesar de los acuerdos entre estos partidos en el estado, el gobernador independiente vetó, hace unos días, la Ley de Coordinación Hacendaria local, que había sido aprobada por los diputados de las siete bancadas el pasado 4 de noviembre, y la eliminación gradual de la tenencia vehicular en la entidad.

Esto provocó el enojo de los diputados de las siete bancadas que integran el Congreso, por lo que los coordinadores del PAN y el PRI exigen al gobernador esté en las negociaciones de estas iniciativas.

La exsecretaria general del PRI y hoy diputada federal, Ivonne Ortega, dijo que los conflictos del gobernador "ponen en riesgo no sólo al gobierno del estado y su futuro político, sino a la figura de las candidaturas independientes".

—V. Chávez/J. Lara PÁGS. 52 Y 53—

PUNTOS DE CONFLICTO



Veto de la Ley de Coordinación Hacendaria, aprobada por mayoría de los diputados en el Congreso local.



Veto del acuerdo para la eliminación gradual de la tenencia vehicular, pese a que en campaña el 'Bronco' se comprometió a dejar de cobrarla.



Conformación del gabinete al designar como titulares de secretarías a personas que podrían tener conflicto de interés.



Incumplimiento de la expectativa ciudadana de llevar a juicio al exgobernador Rodrigo Medina.

AUTOMOTRIZ

Y FRENA AVANCE DE KIA

La planta que la coreana KIA construye en Nuevo León tiene un retraso de hasta siete meses en ciertas áreas de construcción, pues Jaime Rodríguez aún revisa lo pactado por Rodrigo Medina, dice Seong Bea Kim, presidente de KIA Motors México. —A. Sánchez— PÁG. 28—



23 REUNIÓN DE LÍDERES DE APEC PROPONE EPN COOPERACIÓN

Frente común. Enrique Peña Nieto instó a las naciones del Foro APEC y de la Alianza del Pacífico a institucionalizar el diálogo. —PÁG. 62—

Mejorará economía en 2017: Moody's

La economía mexicana no mejorará sino hasta 2017 cuando la tendencia plana de crecimiento del país cambie y se acerque a un nivel de entre 3 y 4 por ciento, estima la calificadora Moody's.

Alberto Jones, director de la agencia en México, recordó que para este año el crecimiento que prevén está entre 2.5 y 3.5 por ciento, y que en 2016 seguirá "flat", cercano al 2.5 por ciento.

Sobre un ajuste a la calificación soberana, Jones dijo que no está previsto y que lo único que podría moverla sería la aplicación de las reformas, pero hasta 2018 o 2020. —J. Leyva— PÁG. 6—

FEDAPUNTA A DICIEMBRE PARA ACTUAR

Ayer se dieron a conocer las minutas de la reunión de octubre de la Fed. A pesar de que no hubo sorpresas, en el documento se hace referencia a que en la siguiente reunión de la Reserva Federal, el 16 de diciembre, la tasa de referencia podría aumentar. —PÁG. 31—

POLITICAL INTELLIGENCE SUMMIT **EF**
SEGUNDA EDICIÓN
NO SE LO PIERDA, HOY A PARTIR DE LAS 8:30 HRS.
Siga la transmisión en vivo por nuestras señales de televisión y vía web en www.elfinanciero.com.mx
EL FORO PARA ENTENDER A MEXICO

OPERATIVO DE LA PE
CAE EL SEGUNDO OPERADOR DEL CARTEL JALISCO
PÁG. 60

PARÍS 13-N
ACABAN CON TERRORISTAS QUE PLANEABAN OTRO ATENTADO
PÁG. 48

ESCRIBEN MACARIO FUERA SCHETTINO DE LA CAJA 38 SALVADOR CAMARENA LA FERIA 82 JORGE VISTO DESDE SUÁREZ VÉLEZ NUEVA YORK 10 MARIANO ALTIBAJOS RUIZ-FUNES SECTORIALES 17 GILBERTO GUEVARA NIEBLA LA REFORMA EDUCATIVA 39

PARA QUE TU EMPRESA ALCANCE EL NIVEL QUE SIEMPRE HAS IMAGINADO

HAY UN BANCO QUE TE AYUDA A REALIZARLO.

INTERCAM
Banco

www.intercam.com.mx
90 22 22 34
01 800 000 11 22

Luis Veloz



¡AH, QUÉ RÁPIDO ACABÓ!

ESTELAR 51

JUEVES 19 DE NOVIEMBRE DEL 2015. VALLE DE MÉXICO.

metro

LA VOZ DE LA METRÓPOLI

\$8

SE PAGA



POR FRESCA

MATAN A TIROS A LA LECHUGA, LIGADA CON EXTORSIONES EN NEZA PÁG. 16



Leonardo Sánchez

VUELCA UN CAMIÓN EN LA CARRETERA Y FALLECE EL COPILOTO 20



SIENTEN LA VERDURA

SE ENFRENTAN GRANADEROS CON VENDEDORES DE HORTALIZAS, EN XOCHIMILCO PÁG. 8

Daniel Melchior

OVACIONES

JUEVES 19 DE NOVIEMBRE DE 2015 | NUMERO 23945 AÑO LXVIII

OVACIONES entrega la semana y se vende en pesos 200 pesos | <http://www.ovaciones.com>

Coinciden PRI, PAN y PRD

Reforma electoral por laguna en spots

Acusan a López Obrador de aprovecharse de vacío legal

DE BUEN HUMOR

Sí abusa, asegura Barbosa



Luis Miguel Barbosa, coordinador de los senadores del PRD.

POR PATRICIA RAMÍREZ

Diputados federales del PRI y el PRD trabajarán en un frente común para impulsar reformas legales que permitan modificar el marco legal e impedir que Andrés Manuel López Obrador siga promocionándose públicamente, con miras a las elecciones presidenciales de 2018.

El vicecoordinador de los diputados del PRI, Jorge Carlos Ramírez Marín, y el coordinador de los perredistas Francisco Martínez Neri, dijeron que el tabasqueño se está aprovechando de una laguna que hay en la legislación electoral y que tan sólo en los primeros seis meses de este año ha aparecido en más de 560 mil spots televisivos.

Tras anunciar que preparan sendas iniciativas de reforma electoral, coincidieron en que no se puede permitir que un personaje aproveche los reflectores, en detrimento de todos los demás.

Al respecto, el priista Ramírez Marín indicó que el espíritu de la ley electoral no es para que un precandidato se aproveche de un partido político del que es "dueño" y utilice todos los tiempos disponibles para hacerse propaganda.

"Lo grave, es que lo hace con el dinero destinado a las prerrogativas de los partidos políticos en materia de radio y televisión, por lo que el PRI ya prepara cambios a la legislación", anunció.

Asimismo, explicó que, junto con la dirigencia nacional del PRI ya se prepara una iniciativa de cambios a la ley electoral y ya hay un equipo trabajando en este tema.

"López Obrador encontró un huequito, lo ha hecho un verdadero túnel y a través de él está escarbando y socavando lo que pretendió la reforma electoral, convirtiéndose en el único candidato a

Teme Manlio, pero le entramos: Anaya

POR RITA MAGAÑA TORRES

Las declaraciones del líder del PRI, Manlio Fabio Beltrones, demuestran su "enorme" inseguridad y el tradicional "gen" ausaritario del tricolor que quiere controlar todo, afirmó el dirigente del PAN, Ricardo Anaya.

Sin embargo, afirmó estar dispuesto a ir a una nueva reforma electoral, pero que incluya la segunda vuelta, candidaturas comunes a nivel federal y revisar el modelo de comunicación, sobre los tiempos oficiales en radio y televisión.

Luego de las críticas de Bel-

trones, el panista defendió los spots en televisión del PAN, al señalar que la normalidad en el mundo democrático es que los voceros de los partidos sean sus presidentes.

Expresó que los anuncios publicitarios, en estos momentos, son una prerrogativa de los partidos políticos establecidos en la Constitución.

Señaló que se debe revisar el modelo de comunicación política, pero pidió que sea en una reforma verdaderamente integral, que incluya segunda vuelta y candidaturas comunes a nivel federal.

Ver página 3

la presidencia de la República que en los hechos se está haciendo propaganda", puntualizó.

A su vez, el coordinador de los perredistas subrayó que la ley electoral tiene muchos huecos que se deben subsanar, por lo que también ellos preparan una iniciativa.

"Yo creo que se debe ya trabajar sobre el particular. Esperaría que no solamente nosotros, en términos parlamentarios, sino otros compañeros de otras acciones puedan hacer la propia. Es para todos", enfatizó.

El presidente de la Cámara de

El coordinador del PRD en el Senado de la República, Miguel Barbosa, se pronunció por una reforma política que promueva la equidad electoral y evitar que personalidades, como Andrés Manuel López Obrador, se aprovechen de los vacíos legales que existen.

Tras aclarar que no se trata de nada personal contra el líder y fundador del Movimiento Regeneración Nacional (Morena), Barbosa Huerta dijo que apoyaría una reforma que regule los tiempos utilizados por los partidos políticos en medios de comunicación para que la competencia sea equitativa.

En entrevista radiofónica, el senador del PRD criticó que la estrategia de Morena rumbo a los próximos procesos electorales sea el mismo Andrés Manuel López Obrador y la estrategia del tabasqueño sea el mismo y se "aproveche de una ley que no limite ese tipo de circunstancias".

Además, dijo, esta reforma política que puso en la mesa el dirigente del PRI, Manlio Fabio Beltrones, también deberá resolver los temas relacionados con las candidaturas independientes para evitar abusos, de presentarse, discutirse, esta reforma estaría lista al próximo año.

El senador del PRD comentó que está en favor de la equidad, de que no se viole el espíritu de la ley.

Ver página 3

Diputados, Jesús Zambrano Griñaba, dijo por su lado que las leyes electorales son modificables y se ha construido un INE para que quedara al margen del gobierno y junto con los tribunales para abrir el camino a la pluralidad.

Ver página 3



MANILA, Filipinas.- Enrique Peña Nieto y Barack Obama, durante los trabajos de la cumbre de la APEC.

Acuerda la APEC combate a terrorismo

MANILA, Filipinas.- Líderes del Foro de Cooperación Económica Asia-Pacífico (APEC) urgieron este jueves una mayor cooperación internacional en combate al terrorismo.

"Bajo la sombra de los ataques terroristas en París, Beirut, y en contra de aviones rusos sobre el Sinaí, y en otros lugares, condenamos enérgicamente todos los actos, métodos y prácticas de terrorismo en todas sus formas y manifestaciones. No vamos a permitir que el terrorismo amenace los valores fundamentales que apuntalan nuestras economías libres y abiertas", señaló un texto conjunto.

Los presidentes de los países participantes, entre los que se encuentran Estados Unidos, China y Rusia, así como los de la Alianza del Pacífico, resaltan la "necesidad

urgente de intensificar la cooperación nacional y la solidaridad en la lucha contra el terrorismo".

"El crecimiento económico y la seguridad humana no se excluyen mutuamente", agrega el comunicado.

Pese a que la APEC es una cumbre multilateral creada para consolidar el crecimiento y la prosperidad de los países del Pacífico, este jueves hubo un pronunciamiento sobre el terrorismo y los recientes hechos violentos en París y Anlara, capital turca.

Los atentados recientes en Francia y la tensión que se vive en el Mar del Sur de China, por la disputa de unas islas, fueron algunos de los temas que se discutieron entre los 21 mandatarios que se reunieron en la capital filipina.

Ver página 2

Habría muerto el cerebro de ataques

PARIS.- El misterio sobre si el presunto cerebro de los atentados de París figura entre los muertos durante un asalto policial a un apartamento de un suburbio de la capital seguía sin dilucidarse este miércoles por la noche.

En la operación llevada a cabo en Saint-Denis, al norte de París, fueron detenidas ocho personas y al menos otras dos murieron, informó el fiscal a cargo de la investigación de la matanza del viernes.

"Un nuevo equipo de terroristas fue neutralizado y todo permite pensar (...) que este comando podía pasar al acto" y cometer un atentado, agregó François Molins.

Unos 110 policías de élite, de los que cinco resultaron heridos, lanzaron el asalto de madrugada en pleno centro de Saint-Denis en busca del presunto cerebro, el belga

Abdelhamid Aabaoud.

Este yihadista de 28 años, conocido también como Abu Omar al Baljiki El Belga, fue en 2013 a Siria. Un año después buró los servicios de inteligencia viajando a Europa para preparar atentados en Bélgica, que fueron desbaratados.

En Saint-Denis, los agentes de las fuerzas del orden recibieron intensos disparos.

La operación duró siete horas y paralizó el barrio. "Parecía que estábamos en guerra", contó Hayat, una testigo de 26 años.

Los muertos son una mujer que estaba dentro del inmueble y detonó su chaleco de explosivos -algo sin precedentes en Francia- y un hombre con el cuerpo "acribillado de balas" hallado entre los escombros.

Ver página 7

Cae dos del CJNG

POR URBANO BARRERA

Iván Cazarín Molina o Víctor Hugo Delgado Rentería, El Tanque, número dos y brazo derecho de Nemesio Oseguera Cervantes, El Mencho, en el cártel Jalisco Nueva Generación, fue detenido ayer en una operación especial de la Policía Federal en Tlajomulco de Zúñiga, Jalisco.

El Tanque tuvo que ver en forma directa con el ataque a un helicóptero de la Fuerza Aérea Mexicana el 1 de mayo en Villa Purificación, Jalisco.

Se le imputan, además, ser el



Iván Cazarín Molina o Víctor Hugo Delgado Rentería.

promotor de la violencia en esta región de Jalisco y la intervención en homicidios, levantones, secuestros, venta de seguridad, cobro de piso y tráfico de drogas.

Ver página 6

Debate el Senado uso de marihuana

POR RITA MAGAÑA TORRES

El Senado abrió la convocatoria a un debate nacional sobre la legalización de la marihuana, al crear un Consejo Técnico para las Alternativas de Regulación, que dirigirá la fase previa a dictaminar las iniciativas sobre la regulación de las sustancias presentadas a la Cámara alta.

Y es que el pleno senatorial aprobó el acuerdo por el que se establece la metodología del proceso de debate sobre La Legalización de la Marihuana, Alternativas de Regulación.

La fase previa será una plataforma nacional de discusión colaborativa, que tendrá por objeto generar un debate amplio, incluyente e informado.

El reporte final del Consejo Técnico será presentado en un evento público, durante el primer trimestre del año entrante, pues los senadores consideran que el dictamen del nuevo marco legal debe efectuarse en plazos inmediatos.

El Consejo Técnico será presidido por la Mesa Directiva del Senado y contará con un secretario técnico.

Ver página 3

VENTANA

En Reforma se percibe un tufo a petate quemado.

EN REFORMA Capturan al chofer que arrolló y mató a mujer ciclista Página 8	NUÑO Desmantelan reforma educativa sistema clientelar Página 5	DELEGADOS Jalisco en la Asamblea por el gasto Página 9
---	---	---

OPINION

DIA HABIL ARMANDO CABEZAS	Alburio Montoya Farruco	Página 2 Página 5
-------------------------------------	-----------------------------------	-----------------------------

CON LA NUEVA BATALLA... VOLVIÓ LA DESOLACIÓN

Otra vez las calles de esta ciudad se vaciaron. A las terrazas sólo entraban hojas secas caídas de los árboles de maple arrastradas por el viento. Los sitios turísticos y los 150 museos lucían desiertos. La gente prefirió quedarse en sus casas justo cuando París volvía a ser París... a recobrar la confianza de salir a comer, cenar, ir a los teatros... **págs. 34 y 35**

La Razón DE MÉXICO

www.razon.com

JUEVES 19 de noviembre de 2015 • Nueva época • Año 7 Número 2016

PRECIO \$7.00



LOS PRESIDENTES Barack Obama y Enrique Peña, ayer, en la Cumbre de APEC.

EPN IMPULSA UNA MAYOR CONEXIÓN DE MERCADOS DE ASIA Y AL

EL PRESIDENTE Enrique Peña propuso fortalecer los mecanismos de intercambio entre los integrantes del Foro de Cooperación Económica Asia-Pacífico y la Alianza del Pacífico (México, Chile, Colombia y Perú); se reunió con su homólogo de EU, Barack Obama; y logró compromiso de inversión con el australiano, Malcolm Turnbull **pág. 12**

COBRABAN HASTA 100 MIL PESOS TRIMESTRALES

Detectados 419 *aviadores* del IEEPO y 48... son alcaldes

Por María Cabadas

AUDITORÍA a la nómina del instituto que estaba en manos de la CNTE descubrió el fraude; los pagos, suspendidos **pág. 3**

SE EMBOLSAN EL SALARIO SIN DAR CLASE
Los presidentes municipales con las percepciones más altas son los siguientes:

NOMBRE	MUNICIPIO	SUELDO (HASTA SEPTIEMBRE DE 2015)
Efraín Manlio Sandoval Pérez	San Ildefonso Villa Alta	\$99,909
María de los Gosos Villavicencio López	San Juan Cacahuatepec	\$93,224
Miguel Álvarez Santiago	Santiago Laollaga	\$56,778

Fuente: IEEPO

EL VOCERO, Jorge Oropeza, afirma que es imposible cuantificar el quebranto, "cada día aparecen más"; se les pedirá regresar el dinero

PGJ captura al que arrolló y mató a Montse, cuando iba en Ecobici

» A Miguel Ángel Márquez se le imputará homicidio culposo agravado; la joven era una hija modelo, estudiaba y trabajaba de recepcionista para ayudar a sus padres **pág. 16**

EL GOBERNADOR Roberto Borge y el líder del PRI, Manlio Fabio Beltrones, ayer.



BELTRONES RECONOCE EMPUJE DE BORGE PARA CONCRETAR REFORMAS

» El líder del PRI y el gobernador de Quintana Roo se reunieron ayer; dialogaron sobre el desempeño de los mandatarios estatales priistas y de la ley electoral local **pág. 4**

7 506176 237477

SEGUIRÁN MEGA OBRAS EN NUEVA POLANCO, PESE A VECINOS

LA DELEGADA DE LA MH ASEGURÓ QUE TODOS LOS PERMISOS DE CONSTRUCCIÓN EN ESA ZONA ESTÁN EN REGLA. MIDF / 4

DIARIO DE MÉXICO

JUEVES
19 DE NOVIEMBRE DE 2015
AÑO 66
NÚM. 16997
MÉXICO, D.F.
\$5.00

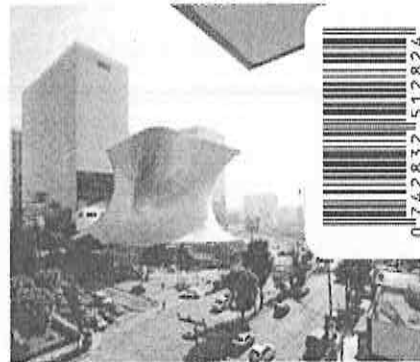

Capturan a sospechoso que atropelló a ciclista

La PGJDF informó ayer que el chofer del microbús que arrolló a la ciclista Montserrat Paredes Alva en la avenida Reforma, fue detenido.

En lo que va del 2015 se han registrado 20 muertes, en ciclovías del DF, de acuerdo con la organización Visión Cero. MIDF / 5



MI DF / 6
Tendrá alto costo

MI DF / 7
Denuncian fallas

ANALIZAN PRESUPUESTOS 2016 BAJARÍAN RECURSOS A 2 DELEGACIONES

La Secretaría de Finanzas del gobierno capitalino recortó, en el anteproyecto del Presupuesto local para el 2016, los techos



JENNIFER LAWRENCE

DICE ADIÓS A UNA DE LAS HEROÍNAS MÁS FUERTES
VIDA + P. 20

JUAN CARLOS OSORIO. Su lógica ha dado resultados inmediatos
DXT P. 22

24 HORAS
EL DIARIO SIN LÍMITES

Propone EPN alianza

El presidente Peña Nieto propuso institucionalizar el diálogo entre la APEC y la Alianza del Pacífico, para fortalecer la relación comercial en beneficio de los países a ambos lados del océano. En la 23 reunión de líderes del APEC platicó con el presidente de EU y tuvo una reunión bilateral con el primer ministro de Australia
NACIÓN P. 6



REAJUSTES

LE PASAN LA TIJERA AL TEPJF

En año electoral, funcionará con 497 millones de pesos menos en 2016; 80% de su presupuesto lo destinará al pago de salarios
NACIÓN P. 10



LESERREZ

SALUD Y SEGURIDAD

DELINEA SENADO DEBATE DE LA MARIGUANA

Pactan realizar audiencias públicas y crear un Consejo Técnico para estudiar las alternativas de regulación
NACIÓN P. 4

En los últimos cinco días se ha cancelado 15% de las reservaciones

Cancelan viajes por los ataques en París

De acuerdo con las agencias se prevé que la afectación turística sea mayor y caiga 80% en temporada alta; desde México, la SRE recomendó a sus turistas en Francia tomar previsiones y evitar desplazamientos; aerolíneas refuerzan protocolos de seguridad
NEGOCIOS P. 18

DESEMPOLVAN INICIATIVAS ANTITERRORISMO EN SAN LÁZARO. Desde la Legislatura pasada se han acumulado 10; los diputados piden retomarlas
P. 5

EN PARÍS DETIENEN A OCHO PERSONAS tras una balacera y la detonación de una bomba, en un operativo que duró ocho horas; hay dos muertos
P. 15

INICIAN MITIGACIÓN

LA CONTRALORÍA LE PONE LUPA A SANTA FE

Las autoridades abrieron un proceso administrativo para determinar qué trámites permitieron las construcciones en el talud que está en riesgo
NACIÓN P. 8 Y 9



MEZCLA MEXICANA

PETRÓLEO HILA 11 CAÍDAS

La cotización de 33.28 dólares por barril es la más baja en los últimos siete años
NEGOCIOS P. 19

MASARYK

DESAPARECE EL CABLEADO

A tres meses de la inauguración de esta avenida se detectó el robo de cable
NACIÓN P. 9

HOY ESCRIBEN



EL DIAGNÓSTICO PARA LA LÍNEA 12 DEL METRO ES FÁCIL DE SIMPLIFICAR: PRISAS Y FALTA DE PLANEACIÓN" JOSÉ UREÑA P. 8

MARTHA ANAYA
LUIS SOTO

6 FAUSTO PRETELIN
10 ENRIQUE CAMPOS

16 ANA MARÍA ALVARADO
18 ALBERTO LATI 23

ESTA NOCHE LLEGA A LOS CINES EL FINAL DE *SINSAJO*

EL DESENLACE DE LA SAGA PROTAGONIZADA POR JENNIFER LAWRENCE
ADELANTA SU EXHIBICIÓN EN MÉXICO CON PROYECCIONES A MEDIANOCHE

PÁGINA 14



www.

publimetro



CIUDAD DE MÉXICO Jueves 19 de noviembre de 2015

f/publimetroMX @publimetroMX

.com.mx



Xochimilco es un pozo sin fondo

Inversión imperceptible. En la última década se han invertido en los canales 167 millones de pesos, sin embargo no se ha mejorado el entorno **El riesgo.** Expertos advirtieron que si no se atiende este problema de forma rápida y eficaz, la zona lacustre de Xochimilco desaparecerá PÁGINA 02

DESARTICULAN célula que planeaba atacar contra La Défense y el aeropuerto Charles de Gaulle

PÁGINA 10

El fiscal general francés explicó que el comando desmantelado ya estaba listo para atacar. / AP

EPN levanta pasiones en Filipinas

Las redes sociales de Filipinas se vieron inundadas de pipos a los mandatarios de México y Canadá, Enrique Peña Nieto y Justin Trudeau, durante la cumbre de la APEC. PÁGINA 06



Delta va por 49% de Aeroméxico

La aerolínea americana con sede en Atlanta busca adquirir 32% adicional del capital social de la compañía aérea mexicana, con lo que elevaría a 49% sus acciones en la aerolínea mexicana. PÁGINA 08

Messi, en el banquillo del Bernabéu

Leo Messi formará parte de la expedición del Barcelona que viajará el sábado a Madrid. PÁGINA 22



FedEx
Express



EL ENVÍO DEL MILLÓN

Felicidades al ganador de los \$20,000 pesos M.N. de esta semana:
Giovanna Castañeda Navarrete*
www.promocionfedex.com

ENVÍA, REGISTRA Y GANA.

Un premio de \$1,000,000 (un millón) de pesos M.N. y/o 10 premios semanales de \$20,000 (veinte mil pesos M.N.). Promoción: "El Envío del Millón". Vigencia: Del 26 de octubre del 2015 al 03 de enero del 2016. Consulta la descripción, características y restricciones de los premios en: www.promocionfedex.com. Consulta las bases completas en: www.promocionfedex.com. Permiso SEGOB: 20150584PS00. *Resultados del 2do sorteo. En breve, se contactará al ganador para coordinar la entrega de su premio. En caso de quita, acudir a la Dirección.

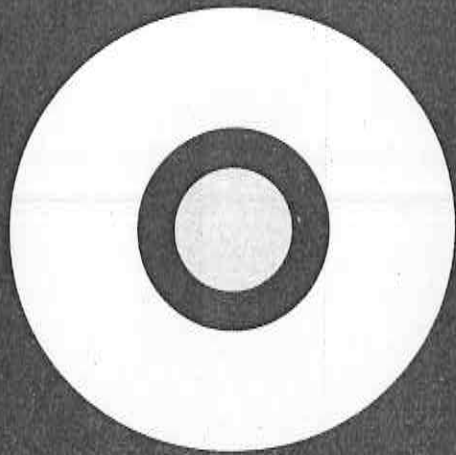

REPORTE Indigo

CINCO DÍAS

EDICIÓN MÉXICO
No. 879 JUEVES 19 DE NOVIEMBRE 2015
reporteindigo.com

LATITUD



Un mal año para creer en Mahoma

Los ataques terroristas en París aumentarán el sentimiento anti islámico en el mundo

28

PIENSA



Se sacia el 'Hambre'

Se estrena este fin de semana "Los Juegos del Hambre: Sinsajo-Parte 2"

32

DF



Otra cárcel para Elba Esther

24



INE: VOTA POR EL DERROCHE

La austeridad es una palabra que no conoce el Instituto Nacional Electoral (INE), órgano que para el próximo año incrementará su presupuesto -a diferencia del gobierno- para mantener las prestaciones de los consejeros electorales y construir su nueva sede

OPINION

DANIEL MORENO

UN POCO DE MEMORIA / 04



FERNANDO RIVERA CALDERÓN

EL MOLCAJETE CÓSMICO / 04



ALBERTO MONTT

#DOSIDIARIAS / 36



más

másdf

JUEVES 19 DE NOVIEMBRE DE 2015

AÑO 06, NÚMERO 1726

MASPORMAS.CC

¿OTRA COPITA, JOVEN?

DOS DE CADA 100 CAPITALINOS HAN CONSUMIDO ALGUNA DROGA ILEGAL. LA MAYORÍA PROBÓ ANTES SUSTANCIAS LEGALES, COMO EL ALCOHOL. 06-07

