

# PRIMERAS PLANAS

ASAMBLEA  
DE TODOS

Para su consulta vía Internet ingresa a la página

[www.aldf.gob.mx](http://www.aldf.gob.mx)



## CULTURA

### NUEVO CASO DE PLAGIO ACADÉMICO

Sobre el investigador Cuatrecasas Calderón Villarral pesa desde 2007 una acusación que fue comprobada y por la que no se emitió sanción. Actualmente, forma parte de una Comisión Dictaminadora del SNI. **A12**



## MUNDO



### EXPULSA TRUMP A JORGE RAMOS

Fechó de una conferencia al periodista, quien trataba de preguntarle sobre inmigración. **A23**

## DEPORTES

### CANELO NO TEME A COTTO

EL MEXICANO DICE QUE ENTRARÁ A LA HISTORIA DEL BOXEO TRAS DERROTAR AL PUERTORRIQUEÑO. **A1**



# Piden coordinación en lucha contra pobreza

- **Coneval:** es un tema que compete a varios actores y secretarías
- **Robles** llama a sumar esfuerzos en pro de una visión de Estado

JULIAN SANCHEZ, JUAN ARVIZO Y ALBERTO MORALES  
—[palatino@eluniversal.com.mx](mailto:palatino@eluniversal.com.mx)

Al revisar la política social del país con diputados y senadores de la Comisión Permanente del Congreso de la Unión, Gonzalo Hernández Licoña, secretario ejecutivo del Consejo Nacional de Evaluación de la Política de Desarrollo Social (Coneval), tras señalar avances y retos en la atención a la pobreza, expuso que la atención a este fenómeno requiere de un esfuerzo interinstitucional y coordinación de varios sectores.

"Reducir la pobreza, por un tema multidimensional y de muchos años, es tema de varios actores y, de hecho, de varias secretarías (...). El análisis sugiere que focalizar apoyos coordina-



"Cuando la estrategia focalizada se coordina muy bien entre las instancias federales y gobiernos locales puede haber resultados positivos"

CONZALO HERNÁNDEZ  
Secretario ejecutivo del Coneval

dos de varias dependencias y órdenes de gobierno hacia hogares precisos en situación de pobreza extrema de alimentación tiene resultados positivos, cuando la focalización como la coordinación es adecuada", indicó el titular del organismo que evalúa el impacto de las políticas públicas.

Admitió que con una estrategia como la Cruzada Nacional Contra el Hambre, "cuando se coordina muy bien entre las instancias federales y los gobiernos locales puede haber importantes resultados positivos y reducción de carencias", aunque también expuso la necesidad de lograr la reducción de la pobreza más amplia que involucre a 55 millones de personas.

En su turno de comparecer, Rosario Robles, titular de la Secretaría de Desarrollo Social (Sedesol), reiteró que el

debate y la discusión sobre el combate a la pobreza "tiene que estar ajeno a los tintes políticos y partidistas".

Expuso que la evaluación que realiza el Coneval sobre los índices de pobreza es "una medición de resaca". De las políticas presupuestarias que se deciden en la Cámara de Diputados, de las políticas económicas y sociales que pone en marcha el gobierno federal y de los instrumentos que ponen también los gobiernos estatales y municipales.

Por ello, la titular de la Sedesol pidió sumar esfuerzos: "Se trata de poner en marcha una visión de Estado. Estamos hablando de la vida de 55 millones de mexicanos. Estamos hablando de millones que viven en condición de pobreza extrema".

NACIÓN A10

Manuel Cota Jiménez  
Senador del PRI y líder de la CNC



## Se necesita reactivar reforma al campo: CNC

- Confía en que el Ejecutivo presentará la iniciativa en nuevo periodo legislativo

ALBERTO MORALES  
—[alberto.morales@eluniversal.com.mx](mailto:alberto.morales@eluniversal.com.mx)

El presidente Enrique Peña Nieto no ha olvidado al campo mexicano y prueba de ello es que en las pasadas reformas estructurales se contemplaron importantes segmentos para el sector agrario, afirma el líder de la Confederación Nacional Campesina (CNC), Manuel Cota Jiménez.

En entrevista con EL UNIVERSAL, el también senador del PRI adelantó que la reforma para el campo será una de las principales propuestas que llegará al Congreso Nacional de la CND, que comienza hoy en Durango, y que será inaugurado por el presidente Peña Nieto, además del dirigente del PRI, Manuel Pablo Beltrones, y los secretarios de Gobernación, Agricultura, Desarrollo Agrario, Energía y Salud, entre otros.

El legislador por Nayarit confía en que en el próximo periodo ordinario de sesiones el Ejecutivo federal presente la reforma para el campo, puesto que en la agenda del mandato es una prioridad.

NACIÓN A6

## Cae 52% inversión de capitales

Al segundo trimestre de 2015 la inversión de cartera registró una entrada de poco más de 11 mil millones de dólares, cifra inferior a la del mismo periodo de 2014 cuando contabilizaron 23 mil 197 millones. Analistas consideran que se debe a la volatilidad de los mercados internacionales y a la inminente alza de las tasas de interés en Estados Unidos.

CARTERA B1

- **Alista Hacienda** dar luz verde a incentivos fiscales. **B1**

- **Dólar apunta** otro máximo; Bolsa y crudo se recuperan. **B6**

## VIVE EUROPA EMERGENCIA MIGRATORIA



Ginebra.— La ONU urgió a la Unión Europea a dar una respuesta integral ante las casi 300 mil llegadas de inmigrantes y refugiados a su suelo en lo que va del año, la mayoría por el Mediterráneo. En Reino Unido analizan penas de hasta 6 meses de prisión a indocumentados. **A22**

## Quitan liderazgo a Chuchos en San Lázaro

- **Tribus le dan voto** a Francisco Martínez Neri para coordinar a diputados perredistas

SUZETTE ALCÁNTARA  
—[suzettealcantara@eluniversal.com.mx](mailto:suzettealcantara@eluniversal.com.mx)

Francisco Martínez Neri será el coordinador de la bancada del PRD en la Cámara de Diputados, con lo que Nueva Izquierda (Los Chuchos) perdió el liderazgo en San Lázaro.

El ex rector de la Universidad Autónoma Benito Juárez de Oaxaca y cercano al gobernador de esa entidad, Gabino Cué, obtuvo 26 votos, sobre 30 que dieron a Guadalupe Acos-

ta Naranjo, ex miembro de Los Chuchos, con lo que atomiza la vicescordinación del grupo parlamentario. Luego de que Jesús Zambrano decidió participar en la contienda, ahora definirán si será su carta fuerte para la presidencia de la Cámara de Diputados cuando les corresponda.

Martínez Neri fue apoyado por Altonar Flores, secretario Nacional, de Héctor Bautista, actual secretario general del PRD; Izquierda Democrática Nacional, de René Bejarano, y Vanguardia Progresista, vinculada al jefe de gobierno del DF, Miguel Mancera. El lunes el senador Miguel Barbosa fue reelecto coordinador en el Senado, por lo que Nueva Izquierda tampoco controla esa Cámara.

NACIÓN A4

## "VOY POR LA PRESIDENCIA DEL PRD"

● El académico y diputado federal electo por el sol azteca, Agustín Basave, reconoce que busca contender por el cargo y "embarcarse en una tormenta fuerte" por la que cruza el partido. Acepta que aún falta retirar los candidatos para que un externo pueda ser dirigente. Hoy se afilia al PRD. **A7**



## VA PEÑA POR SEGUNDA PARTE DE SEXENIO CON 'MUCHAS GANAS'

- A través de videos que se difunden desde ayer con motivo de su Tercer Informe de Gobierno, el presidente Enrique Peña Nieto señala avances en materia de inversión, generación de empleo, educación e infraestructura. Dice que iniciará la segunda parte de su mandato "con muchas ganas y más fuerza". **A4**

- Anaya elogia a Madero, pero defiende su aval para Cortés. **A4**



CUPÓN  
WinPAD  
AIRIS



El Universal  
Año 98,  
Número 35,721  
México DF, 76 páginas



NACIÓN  
Carlos Loret de Mola A6  
Ciro Gómez Leyva A8  
Ricardo Alemán A9  
Katia D'Artigues A15  
José Carrero Carón A20  
Arturo Sarukhán A21

Ricardo Rocha A20  
Mauricio Merino A21  
Regelio Ramírez de la O A21  
José González Morfín A20  
Daniel Cabeza de Vaca A21  
CARTERA  
Alberto Aguilar B3



Salvador García Soto

"La decisión de Anaya dislocó a Madero y causó el disgusto de otros grupos". **A11**

## METRÓPOLI

**"LISTA EN 2018 LA AMPLIACIÓN DE LA LÍNEA 12"**

C3



**MOTOCICLISTAS, ENTRE LOS MÁS VULNERABLES**

C2



**MATARON A PILOTO POR ERROR, GREEN**

C6

# "En Mixcoac se usará la fuerza, si es necesario"

- Se mantendrá abierta mesa de diálogo: Patricia Mercado
- Ayer reiniciaron los trabajos del doble túnel con 16 modificaciones

**PHÉNÉLOPE ALDAZ**  
—phenelope.aldaz@eluniversal.com.mx

Con 16 modificaciones hechas al proyecto original y bajo advertencia del uso de la fuerza pública, de ser necesario, el Gobierno del Distrito Federal reinició ayer la construcción del doble túnel en Río Mixcoac.

La secretaria de Gobierno, Patricia Mercado, afirmó que la obra fue retomada luego de 80 meses de trabajo y 38 recorridos en la zona, en donde se escucharon las propuestas y dudas de los vecinos y grupos interesados.

"Sabemos que sigue habiendo diferencias, que quede claro, hemos convalidado a todos a participar y lo seguimos haciendo, sin embargo, hemos dejado muy claro que entre la propuesta del 'no absoluto' y la propuesta del 'sí', y el proyecto que presentó el gobierno de la ciudad en un inicio, hay muchísimas matices y hemos quedado en un 'sí' con cambios al proyecto original", dijo la funcionaria.

Patricia Mercado afirmó que en tanto existan dudas se mantendrá abierto el diálogo, aunque advirtió: "El último recurso es el uso de la fuerza pública, esperemos no usarla, si la usamos en algún momento que sea un proceso de inhibición y no tanto un proceso de retirada, un proceso de inhibición para la posibilidad de que no se pueda continuar la obra por la protesta".

## Adecuación vial



**Modificaciones que no contemplaba la propuesta original**

Para privilegiar el **pase peatonal** se rediseñó con flujos directos: para cruzarlo a pie, en el proyecto original se debía rodear la glorieta.

El proyecto original incluía una glorieta en la parte superficial, que favorecía el tránsito de los vehículos sobre los peatones.



El nuevo diseño contempla la **ampliación de banquetas** para que los peatones cuenten con un mayor espacio.

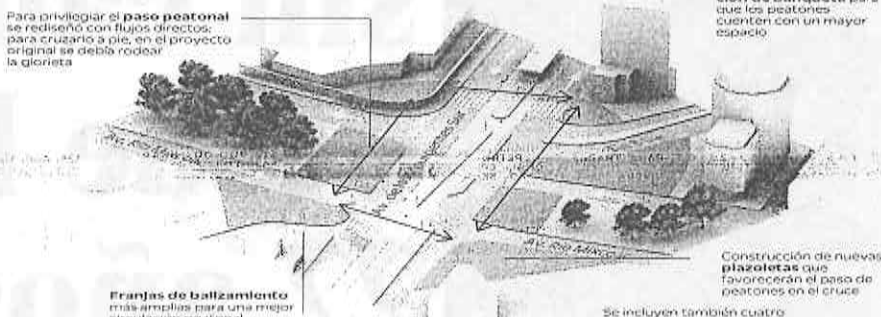

Construcción de nuevas **plazuelas** que favorecerán el paso de peatones en el cruce.

Se incluyen también cuatro **reductores de velocidad** ubicados estratégicamente.

**Comparativo de ambas propuestas**

Banquetas (metros²)	Retiro de árboles	Parque lineal (metros²)	Áreas verdes* (metros²)	Afectación al espacio (metros²)
<b>4 mil 598</b> (Antes 2 mil 908)	<b>599</b> (Antes 855)	<b>20 mil</b> (Antes 15 mil)	<b>14 mil 600</b> (Antes 12 mil 100)	<b>11 mil 730</b> (Antes 14 mil 730)

Fuente: Gobierno del Distrito Federal

Gráfico: Daniel Razo y Fermín García-España

## Protestan contra el proyecto

**GERARDO SUÁREZ**

—gerardo.suarez@eluniversal.com.mx

La Procuraduría Ambiental y de Ordenamiento Territorial (PAOT) solicitó a la Secretaría de Obras y Servicios (Sobse) mayor información acerca de las medidas de compensación en materia ambiental y de movilidad sobre la obra del doble túnel de Mixcoac e Insurgentes, la cual debería hacerse pública antes de iniciar los trabajos, afirmó el titular del organismo, Miguel Ángel Cancino.

En entrevista luego de asistir al foro La Ciudad que Queremos, Cancino recordó que la Procuraduría Ambiental emitió hace tres semanas un resolutorio en el cual pide a la Secretaría completar información del proyecto como identificar la totalidad de impactos negativos y positivos; difundir el proyecto, característicos y medidas de compensación consideradas en el parque lineal incluido en la obra, entre otros rubros.

"Este resolutorio lo emitimos hace tres semanas: la intención era que cuando se suban estas condiciones había condiciones [de reinitar la obra], esto desde nuestro punto de vista", dijo el titular de PAOT. Al responder si ya se subieron esas peticiones dijo: "Seguimos esperando, no nos han informado".

Ayer por la noche, habitantes de colonias aledañas al cruce de Insurgentes y Circuito Interior-Río Mix-



Vecinos de la colonia San José Insurgentes bloquearon Circuito Interior para exigir al Gobierno del DF para la obra del doble túnel.

coac bloquearon por al menos tres horas uno de los sentidos de esta última vialidad para manifestarse en contra del anuncio de la reactivación de los trabajos del doble túnel.

Para cerrar la vialidad, los colonos tomaron algunas dovelas de plástico de la obra; cerca de 30 vecinos se concentraron a la altura de la calle Pino, donde establecieron el cierre, lo que ocasionó un caos vehicular.

Los manifestantes afirmaron que no se han agotado todas sus dudas y a pesar de los cambios en el proyecto no lo consideran viable.

Juan Carlos Flores, vecino de la colonia Acacias, edificó como "un ma-

druguete" el anuncio del Gobierno del Distrito Federal (GDF) de reinitar los trabajos del doble túnel. Dijo que vecinos como él apenas habían sido invitados hace una semana a las reuniones que las autoridades sostienen con diversos grupos de colonos. "En esa reunión se discutió el tema de qué se iba a hacer con los ambulantes, pero nunca se mencionó que esta semana se iniciaría la obra, incluso se nos convocó para discutir el proyecto, jamás para tratar el inicio de obra", cuestionó.

"Nos vamos a oponer, no los vamos a dejar avanzar", afirmó Raúl Rodríguez, de la colonia Florida.

## Constructora cobró sin hacer obra en Naucalpan

● Representante legal afirma que recibieron 500 mil pesos por un andador en un predio particular. Citan al tesoro Alejandro Méndez, pero no se presentó a la audiencia

**REBECA JIMÉNEZ**  
—rebeca.jimenez@eluniversal.com.mx

Almoloya de Juárez, Méx. — El representante de la constructora Mimiga-Hernández S. A. de C.V., reconoció haber cobrado más de 500 mil pesos por un andador que no existe —por lo que nunca fue realizado—, durante la audiencia del alcalde con licencia de Naucalpan, David Sánchez Guevara, preso en el penal de Santiago acusado de peculado.

El juez Eduardo Guadarrama ordenó también la presunción del tesoro de Alejandro Méndez, en calidad de testigo, luego de que éste no respondió al primer citatorio a la sala de juicio oral cuya declaración permitía definir si se le vincula a proceso por el delito de peculado al también diputado federal electo, detenido la noche del jueves 20 agosto y cuyo plazo vence hoy a las 23:00 horas.

"Pido al juez considerar el dolor que este encarcelamiento provoca a mi familia"

"Fui diputado federal, soy respetado de ley, los ciudadanos han votado por mí tres veces, dos como diputado y una como alcalde, lo que comprueba mi aceptación"

**DAVID SÁNCHEZ GUEVARA**  
Edil de Naucalpan con licencia

El edil de Naucalpan con licencia es acusado por haber pagado en 2014 cerca de medio millón de pesos a la constructora Mimiga-Hernández S. A. de C.V., por un andador que no se realizó debido a que el predio era propiedad privada.

El tesoro podría verse involucrado, ya que firmó los cheques que se pagaron a la constructora, informó el Ministerio Público.

**Demanda justicia.** Al interior de una "cápsula" de seguridad, con muros de cristal, David Sánchez Guevara afirmó, dirigiéndose al juez, que fue "detenido sin previo aviso", pues no se le notificó de la querrela en su contra.

Los ciudadanos han votado por mí en tres ocasiones, dos como diputado federal y una como alcalde, lo que comprueba mi aceptación, aseguró Sánchez Guevara, ante el juez al que pidió considerar el dolor que este encarcelamiento provocaba a su familia.

"Fui diputado federal y soy respetado del cumplimiento de la ley", aseguró David Sánchez Guevara, quien afirmó que durante los dos años que fungió como presidente municipal manejó cerca de 6 mil millones de pesos, "por lo que firmé cientos de cheques" acompañados siempre de documentos de soporte de pago y de la firma anticipada del tesoro.

El tesoro es quien maneja el dinero del ayuntamiento y todos los cheques llevan su firma y por ley "deben llevar dos firmas, la del tesoro, la mía y/o la del secretario del ayuntamiento".

Municipio en crisis





# La Jornada

DIRECTORA GENERAL: CARMEN LIRA SAADE  
DIRECTOR FUNDADOR: CARLOS PAYAN VELVER

MIÉRCOLES 26 DE AGOSTO DE 2015  
MÉXICO, DISTRITO FEDERAL • AÑO 31 • NÚMERO 11160 • www.jornada.unam.mx

10 PESOS

## TRUMP ECHA A JORGE RAMOS

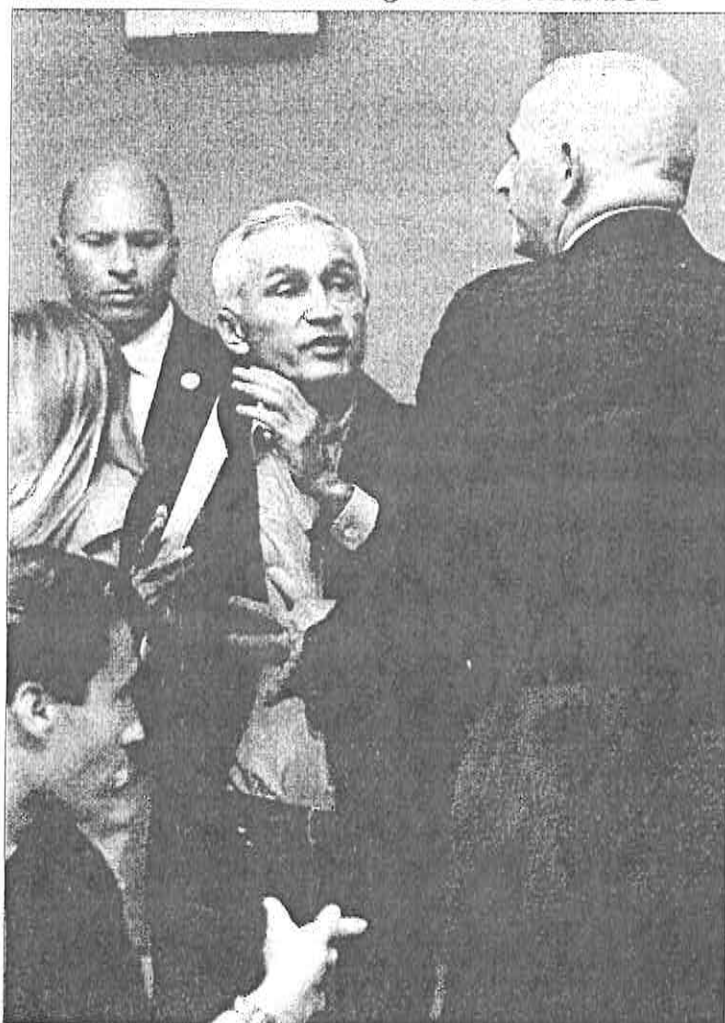

Integrantes de seguridad del aspirante presidencial republicano retiran de una rueda de prensa en Iowa al periodista de Univision, de origen mexicano; luego de que el magnate se negó a contestarle una pregunta sobre su idea de deportar a 11 millones de migrantes indocumentados. Minutos después fue readmitido. Más tarde, Ramos dijo: "me preocupa este uso de la fuerza para suprimir la libertad de expresión" ■ Foto Ap

■ 20

Aminora la volatilidad, pero el dólar llega a \$17.50

■ Se mantienen las bajas en los mercados asiáticos

■ No hay salida neta de capitales, afirma el BdeM

■ 27 y 29

## ■ Estancado, el ingreso de familias

# Coneval: la pobreza, sin cambio desde hace 22 años

■ Es impensable abatirla con el insuficiente crecimiento económico: Hernández Licona

VICTOR BALLINAS Y ANDREA BECERRIL

■ 4

## ■ La política social no sólo atañe a Sedesol, revira Ríspida comparecencia de Robles ante alud de críticas a su gestión

ANDREA BECERRIL Y VICTOR BALLINAS

■ 4

■ Se recaudaron \$247 mil millones por arriba de lo estimado

# Contribuyentes salvaron las finanzas públicas: SAT

■ "Ellos dieron la cara por México", manifiesta Aristóteles Núñez  
■ Ante el difícil entorno económico, paliaron la caída petrolera

VICTOR CARDOSO

■ 26

Moody's pone a Pemex "en revisión para posible baja"

■ Advierte que sufre "débil generación de efectivo"

■ Nuestro caso no es el único, arguye la petrolera

VICTOR CARDOSO

■ 26

ÍNDICES MÁXIMOS DE CALIDAD DEL AIRE HASTA LAS 18 HORAS DE AYER					
0-20ND		Máximo	Hora		
Noroeste	30	13			
Noreste	30	14			
Centro	33	13			
Suroeste	37	13			
Sureste	39	15			
PRECONTINGENCIA 181-180 CONTINGENCIA P-1 181-230 CONTINGENCIA P-2 231 O MÁS					
PM-18		Máximo	Hora		
Noroeste	51	07			
Noreste	52	14			
Centro	52	09			
Suroeste	41	13			
Sureste	45	10			
PRECONTINGENCIA 151-170 CONTINGENCIA P-1 171-230 CONTINGENCIA P-2 231 O MÁS					

■ Cuenta con el consenso de 80% de residentes y organizaciones sociales: titular de Gobierno

## Con amenazas de usar la fuerza reanudan obra vial en Mixcoac

■ Se darán garantías para las protestas vecinales, siempre y cuando no paren los trabajos, advierte

■ LAURA GÓMEZ FLORES

Con la advertencia de utilizar la fuerza pública, de ser necesario, el Gobierno del Distrito Federal (GDF) reanudó ayer la construcción del paso a desnivel Circuito Interior-Mixcoac en el cruce con la avenida Insurgentes Sur, que implicará el cierre nocturno de diversos tramos, de las 22 a las 5 horas, por 10 meses.

La secretaria de Gobierno, Patricia Mercado, señaló que en el primer tramo, que va de la calle 2 a la calle Moras, únicamente se desplegarán policías de tránsito para su confinamiento, pues "el último recurso es el uso de la fuerza pública. Esperamos no usarla y, si la usamos en algún momento, que sea en un proceso de inhibición y no tanto un proceso de retirada".

En caso de protestas, argumentó, "se darán todas las garantías para que puedan hacerlo el tiempo que sea necesario, siempre y cuando no se pare la obra, y si esto es así, seguiremos siempre hablando, dialogando y haciendo una presencia inhibitoria" para continuar con los trabajos, que "cuentan con el consenso de 80 por ciento de los vecinos y organizaciones sociales".

En conferencia de prensa, el secretario de Obras y Servicios, Edgar Tungüí, precisó que se rea-



Residentes inconformes se manifestaron en contra de la construcción del paso a desnivel en Río Mixcoac, en el cruce con Insurgentes Sur, y cerraron Circuito Interior Río Churubusco, a la altura de la calle Pino ■ Foto Jesús Villaseca

lizaron 16 adecuaciones, que incluyen la ampliación de áreas verdes, la conservación del camellón de Barranca del Muerto y 30 por ciento del arbolado, la modificación en el cruce de Mixcoac e Insurgentes, vuelta a la izquierda en Moras, la ampliación de banque-

tas y pasos peatonales directos.

Además se colocarán reductores de velocidad, entre otros aspectos, que no incrementarán el costo de la obra de mil 500 millones de pesos, concesionada a la empresa Operadora y Mantenedora del Circuito Interior, que

obtuvo un proyecto de prestación de servicios (PPS) por 12 años, el cual garantiza el mantenimiento de la infraestructura actual y la nueva.

Las obras, dijo, serán en su mayoría nocturnas para no afectar la circulación, por lo que ha-

brá bandeos sobre Circuito y se dejará un carril de circulación, pues el confinamiento será en sentido oriente-poniente, quedando abierto el que va de Tlalpan a Revolución, y se facilitará el paso a los vecinos.

Comentó que se cuenta con una póliza de seguro para hacer frente a cualquier daño que pudieran tener los inmuebles aledaños a la obra, que durará 22 meses, aunque a nivel de vialidad se realizarán los 10 primeros meses y después serán subterráneas.

La secretaria de Medio Ambiente, Tanya Müller, señaló que se plantarán mil especies de jacarandas, magnolias y nísperos, de seis a ocho metros en su mayoría, cuando la norma marca cuatro metros; y con el incremento de la velocidad de circulación de 17 a 70 kilómetros por hora se reducirán 44 por ciento las emisiones de dióxido de carbono, de 10 mil a 5 mil 794 kilogramos al día.

Por su parte, la titular del Nuevo Modelo de Movilidad, Laura Ballesteros, destacó que esta obra cambia la forma de hacer política pública y reduce el tiempo invertido en cruces conflictivos, como Universidad, Tlalpan y Mixcoac, hasta en cinco minutos.

Durante el día, residentes se manifestaron en contra de la obra. Colocaron una manta en una retroexcavadora y una perforadora en la que se leía: "No a los túneles de Río Mixcoac, alto al ecodidio", para impedir su construcción.

Otro grupo de inconformes cerró el Circuito Interior Río Churubusco, a la altura de la calle Pino, lo que obligó a autoridades y constructora a desviar el tránsito vehicular, para lo cual se colocaron tres patrullas en la calle Moras, donde fueron distribuidos alrededor de 20 policías.

■ ALEJANDRO CRUZ FLORES

Las ganancias que obtendrá la ciudad por el corredor cultural Chapultepec no se limitan a los 361.3 millones de pesos de la contraprestación por la concesión a 40 años del segundo piso peatonal, pues de entrada gana un "espacio público que hoy no existe", de 110 mil metros cuadrados, propiedad del Gobierno del Distrito Federal y con valor de mil millones de pesos, aseguró el director de la Agencia de Promoción, Inversión y Desarrollo para la Ciudad de México (ProCDMX), Simón Levy Dabbah.

Además, manifestó en entrevista, de la extensión total del corredor, más de 60 mil metros cuadrados son exclusivamente espacio público, y destacó que por vez primera en el país "se socializan las ganancias de un

■ El proyecto no plantea modificar los usos de suelo en la zona, dice el director de ProCDMX

## Con el corredor Chapultepec se gana un espacio público, además de 361 millones de pesos: Levy

proyecto de este tipo", información a la que puede acceder cualquier ciudadano.

Levy Dabbah reconoció que los 361.3 millones de pesos, que significan 5.12 por ciento de las ganancias totales que al día de hoy se prevé genere la concesión del segundo piso peatonal, es la utilidad que corresponde a la paraestatal del gobierno de la ciudad, en función de la participación accionaria fijada en la sociedad que hizo con la empresa Invex, a la que corresponderá 95 por cien-

to de las utilidades como inversionista y responsable de la obra. "Sí, el particular aporta capital de riesgo y recupera su inversión. No es un préstamo".

Aunado a ello, agregó, el gobierno no gastará ni un peso en el mantenimiento de la infraestructura durante el tiempo que dura la concesión, y cuyo costo se calcula en más de mil 700 millones de pesos, pues esa será una responsabilidad de la empresa inversora.

Asimismo, añadió, la obra trae consigo beneficios indirectos, como un incremento en la plusvalía de la zona, empleos y el valor mismo del espacio público, que a futuro generará "una derrama económica y social muy poderosa al gobierno de la ciudad".

El director de la Agencia de Promoción, Inversión y Desarrollo para la Ciudad de México afirmó también que el proyecto no plantea modificar los usos de suelo en la zona, aun cuando se concluya el corredor, y que de darse cambios en este sentido tendrán que estar plas-

mados en el Programa General de Desarrollo Urbano, que en breve entrará en proceso de renovación con la participación de la ciudadanía, por lo que será "la gente la que determine lo que suceda" en ese tema.

Simón Levy señaló que continúan las asambleas informativas con los vecinos, por lo que se decidió ampliar este periodo de difusión hasta el 18 de septiembre, para que al día siguiente se realice la consulta ciudadana para enriquecer el proyecto.

# MILENIO

**NACIONAL**  
**MIÉRCOLES**

26 de agosto de 2015

www.milenio.com

DIARIO® ▶ PERIODISMO CON CARÁCTER

AÑO 16 ▶ NÚM. 5717

**MERCADOS, AL ALZA;**  
**EL DÓLAR, EN \$17.45**

 Más cambios a segunda  
 fase de Ronda 1; rebajan  
 garantía a un mdd **P. 29 Y 30**

 16.35  
 17.35

HOY

**EX RECTOR EN OAXACA**  
**SERÁ LÍDER CAMERAL**

 Jesús Zambrano se retiró;  
 Acosta Naranjo, segundo  
 de a bordo del PRD **P. 14**

**La falta de crecimiento económico impide el aumento en los salarios, explica**

## Ingreso hoy, similar al de 1992: Coneval

▶ Muchas de las estrategias de política social han protegido a pobres, dice secretario ejecutivo

▶ Negar resultados positivos de la cruzada contra el hambre "es negarnos como país": Robles

 ▶ **PRÁCTICAS INDECIBLES** La economía ▶ **RAFAEL PÉREZ GAY**

P. 3, 6 Y 7



REPORTAJE

### Debacle en Cananea, a 8 años de la huelga

 Los mineros viven ahora  
 con deudas, enfermos y  
 hasta divorciados ▶ J. P.

 BECERRA-ACOSTA **P. 16**

 INTEGRACIÓN DE LA  
 MESA DE DIPUTADOS  
 LA CONSTITUCIÓN DE LA  
 II LEGISLATURA

**FOLLOW THE LEADER.**

Carmen Salinas y Marcela González, entre otros, acompañaron a César Camacho en la ceremonia de acreditación de los diputados federales de la 63 Legislatura en el Palacio de San Lázaro. Ahí, el coordinador de la próxima bancada priista señaló que su partido está dispuesto a revisar cualquier iniciativa en materia fiscal, pero advirtió que "no es posible reinventar el mundo de las finanzas públicas cada periodo".

Foto: Jorge Carballo

P. 14

### Piden actuar contra seis ex mandos del Ieepo

 Los integrantes de la CNTE no devolvieron celulares, vehículos ni computadoras, acusa el director **P. 8**
**HOY**  
**ESCRIBEN**

 Carlos Puig, Bárbara Anderson, Héctor Aguilar Camín, Joaquín López-Dóriga **p. 2/3** ▶ Marco Rascón, Guillermo Valdés, Juan Ignacio Zavala **p. 4** ▶ Julio Serrano, Hugo González **p. 30** ▶ Luis Miguel Aguilar **p. 44** ▶ Susana Moscatel, Álvaro Cueva **p. 52/53** ▶ Jairo Calixto Albarrán **p. 55**
**enmilenio.com**

 LEE NOTA DE LA MUERTE DEL ACTOR Y CINEASTA  
 JULIÁN PASTOR A LOS 71 EN: [milenio.com/hey](http://milenio.com/hey)

\$10.00



## TOMENOTA:

### No circule por...

Avenida Insurgentes, entre Eje 4 Norte y Montevideo, ya que se realizan las obras de la Línea 6 del Metrobús, por lo que hay reducción de carriles. Tome precauciones.



## DELITOS MAYORES:

LA TITULAR DEL nuevo modelo de movilidad de la Ciudad de México, Laura Ballesteros, dijo que a través de trípticos, redes sociales y anuncios buscarán que los capitalinos se familiaricen con las disposiciones de tránsito que entrarán en vigor el 17 de diciembre. ¿Y los agentes, amá?

Los trabajadores buscan ser liquidados conforme a la ley

# Debacle en Cananea, a 8 años de la huelga

Los mineros vacacionaban en Disneylandia, se iban de *shopping* a Estados Unidos para comprar ropa de marca; ahora viven con deudas, enfermos y algunos hasta divorciados

JESÚS QUINTANAR

## reportaje

por Juan Pablo Becerra-Acosta  
M./enviado Cananea, Sonora

**S**on los olvidados de la histórica mina de Cananea...

Son los mineros que, cuando estaban en huelga, llegaban a las manifestaciones en coches del año.

Los mineros que iban de vacaciones a Disneylandia.

Los mineros que se iban de *shopping* a Estados Unidos para adquirir ropa de marca.

Los mineros cuyos hijos cursaban estudios en las mejores escuelas privadas.

Los mineros cuyas utilidades anuales (algunas veces hasta de medio millón de pesos) les permitían remodelar o ampliar sus casas.

Son los mineros que no pagaban gas y luz. Los ex mineros que pasaron, de tener el mejor contrato colectivo del país, con atención médica hasta en el extranjero, a subsistir sin trabajo fijo. Viven en pobreza, endeudados (90 por ciento), enfermos (10 por ciento), con familias desintegradas (30 por ciento), divorciados (35 por ciento), con hijos que truncaron sus estudios (40 por ciento), de acuerdo con datos recabados por ellos.

Algunos, en la ignominia, pululan por las calles a la búsqueda de basura, latas de aluminio y botellas de plástico para vender.

Son los mil 200 mineros olvidados de Cananea que quedaron en medio de una guerra de poder, de la cual son víctimas colaterales...

\*\*\*

Esta es la histórica Cananea, don-

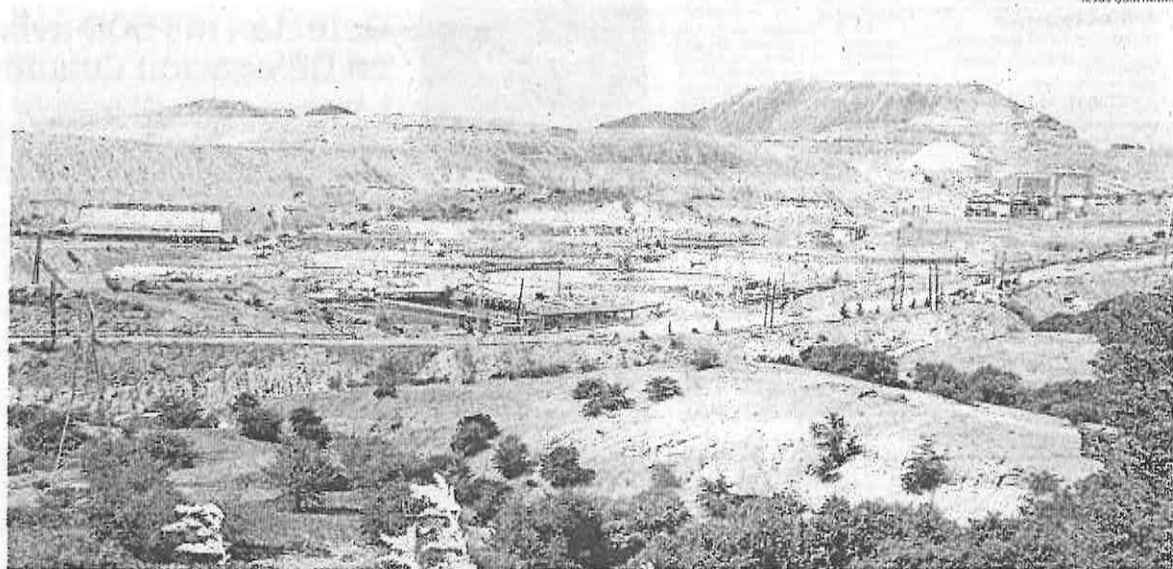

El 1 de junio de 1906 más de 2 mil mineros mexicanos trabajaban en la empresa estadounidense Cananea Consolidated Copper Company.

## LA UBICACIÓN



de el 1 de junio de 1906 más de 2 mil mineros mexicanos que laboraban en la empresa estadounidense Cananea Consolidated Copper Company emprendieron un movimiento para exigir que les pagaran lo mismo que a los mineros de EU que trabajan ahí. Demandaban cinco pesos como salario mínimo. Las jornadas de lucha de los trabajadores, que se extendieron durante un par de días, provocaron enfrentamientos con los cuerpos de seguridad porfirianos, con mineros estadounidenses, y con *rangers* del país vecino que habían ingresado a México para proteger los intereses del empresario estadounidense William Green, propietario de la mina. Eso dejó un saldo de una veintena de muertos y dos docenas de heridos,

según se lee en libros de historia de esta ciudad. Y esa huelga, la de Cananea, es considerada por varios historiadores como precursora de la Revolución mexicana.

Ahora, 109 años después, los herederos de aquella revuelta sindical viven las consecuencias de otra guerra. Una guerra entre Grupo México (una de las mineras más importantes del país y el mundo), propiedad del empresario Germán Larrea, y Napoleón Gómez Urrutia, el líder sindical que enfrenta numerosos pleitos judiciales que lo han llevado a vivir exiliado... en Canadá.

Esta confrontación tuvo su punto más álgido el 30 de julio de 2007, cuando Gómez Urrutia llevó a huelga a sus mineros. Sus opositores dicen que fue para

desviar la atención de un presunto desfalco que le imputan por 55 millones de dólares (935 millones de pesos al día de hoy), pertenecientes a un fideicomiso minero del cual alega haber repartido... 20 millones. Sus opositores afirman que no hay prueba de tal afirmación.

En cualquier caso, el epílogo legal del enfrentamiento ocurrió en 2009, cuando la Junta Federal de Conciliación y Arbitraje dio por terminada la relación laboral entre ambas partes, entre el sindicato liderado por Napito (así le llaman porque su padre, Napoleón Gómez Sada, fue líder de su gremio), y la empresa. La resolución fue ratificada en junio de 2010 por la Suprema Corte de Justicia de la Nación.





## Ula Ula con causa

Carolina Vázquez, de 24 años, realiza un performance con Ula Ula, en el cruce de Eje 7 a Sur Zapata y el Eje Central, en la Colonia Portales. Los 500 pesos que junta al día por su espectáculo, le sirven para solventar sus gastos de la carrera de Actuaría que cursa en la Facultad de Ciencias de la UNAM.

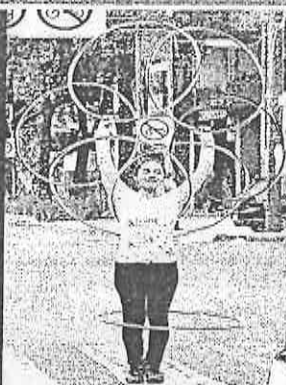

## A domicilio: Denuncia por robo

¿Cumplido el robo, el afectado debe llamar al 5533 5533, del Consejo Ciudadano.

Se asigna a una pareja de Agentes Ciudadanos, quienes acuden al domicilio.

Agentes y víctima realizan videoconferencia con el MP para levantar denuncia.

El MP abremina la investigación. El denunciante tiene 3 días para ratificar.

**ATENCIÓN**

- Los Agentes Ciudadanos son psicólogos y abogados.
- Realizan trabajo de contención y apoyo de crisis nerviosas.
- Dan asesoría jurídica.

**1,964** averiguaciones previas iniciadas por esta vía.

**76%** de llamadas a las líneas se convirtieron en averiguación previa.

**CONTACTO**

- Oficina: Ambros 54, Colonia Juárez, Cuauhtémoc.
- Teléfono: 5533 5519
- Correo electrónico: ccc@ciudadareforma.com.mx

@reformaCiudad ciudad@reforma.com

**CIUDAD**

MIÉRCOLES 26 / AGO. / 2015 / Tel. 5628 7176 / Editor: Ismael García

HOY: ☀ MIN. 14°C MAX. 24°C NO CIRCULA ROJO J 3 y 4 VERIFICAN AMARILLO 5 y 6 ROSA 7 y 8

**Mañana inicia la Feria Cultural Indígena con muestras gastronómicas en el Zócalo.**

Modifica GDF trazos originales de parque lineal, plazoleta y cruces peatonales

# Inician túnel de Mixcoac

Anuncia cierres viales por las noches y que las obras durarán 22 meses

ALBERTO ACOSTA

Con 16 modificaciones al proyecto original, inició ayer la construcción del desnivel Mixcoac-Insurgentes, que ha causado polémica y rechazo entre vecinos de la zona.

Al respecto, el Secretario de Obras del GDF, Edgar Tungüi, señaló que se realizaron adecuaciones al plan original, de las cuales 9 son peatonales y corresponden a los pasos cebra en el cruce de Mixcoac e Insurgentes y al parque lineal.

Las otras 7 modificaciones son en materia ambiental y uno más en movilidad.

Para las obras, los confinamientos serán parciales.

"Los trabajos serán en su mayoría nocturnos, de las 22:00 a las 5:00 horas, para no afectar la circulación habitual de la vialidad."

"Durante el día, los trabajos serán únicamente en el área confinada del camellón. De tal forma que el acceso de vecinos a sus domicilios está garantizado las 24 horas del día", explicó Tungüi en conferencia.

La obra durará 22 meses, pero los trabajos a nivel de vialidad se realizarán los primeros 10 meses y, después, serán al interior del túnel.

De acuerdo con la Secretaría de Gobierno, Patricia Mercado, las modificaciones se hicieron a partir de las reuniones y mesas de trabajo que las autoridades sostuvieron con los vecinos.

Mercado indicó que en total se tiene registro de 80 mesas de trabajo y 35 recorridos en zona con vecinos, tanto a favor como

## Modifican proyecto

Original



Para cruzar, peatones debían rodear la glorieta.

El GDF hizo cambios para mejorar la movilidad y seguridad de peatones.

Nuevo



Habrán 4,600 m<sup>2</sup> de aceras.

Plazoletas amplias



Se quita glorieta y se marcan pasos peatonales directos

Con el nuevo proyecto, el diseño en el cruce de Río Mixcoac e Insurgentes se privilegia los pasos peatonales y se evita que transeúntes rodeen la glorieta.

El trazo del desnivel pasó de banquetas de 2 mil 908 metros cuadrados a 4 mil 598 metros cuadrados para mayor espacio en dicha intersección.

Los cruces peatonales serán más cortos en la intersección del Eje 8 Sur, Río Mixcoac e Insurgentes. Las plazoletas en el cruce de Río Mixcoac e Insurgentes tendrán

banquetas para que incorporen un área de esparcimiento. Con el nuevo proyecto se ampliará la zona ajardinada al poniente del cruce de Río Mixcoac e Insurgentes.

Se incorpora el área cubierta de la salida del desnivel, en dirección a Patriotismo, además de un cruce seguro adicional.

en contra, así como con expertos en urbanismo, quienes realizaron diversas observaciones al proyecto original.

La funcionaria dijo que durante la ejecución de los trabajos no habrá un operativo de seguridad pública más allá del despliegue de elementos de Tránsito requerido para el confinamiento.

Aunque tampoco descartó el uso de elementos policíacos en la zona de obras, en caso de ser necesario.

"El último recurso es el uso de la fuerza pública, esperemos no usarla, y si la usamos en algún momento que sea en un proceso de inhibición y no tanto un proceso de retirada."

"En caso de protestas, se darán absolutamente todas las garantías para que puedan hacer lo que sea necesario, siempre y cuando no se pare la obra, y si esto es así seguiremos siempre hablando, dialogando y

## Protestan vecinos

DANIELA SARRABIA

En el primer día de obras del túnel en Mixcoac, un grupo de 25 vecinos realizaron protestas contra la construcción.

Los inconformes bloquearon la circulación en el cruce con Insurgentes, en dirección a Universidad.

Tomaron los trátembos con los que la Secretaría de Obras delimita los trabajos, para obstruir la vialidad.

Discutieron con automovilistas que en la desoperación de litrar la zona bajaron de sus vehículos para retirarlos.



reforma.com

haciendo una presencia inhibitoria", expuso Mercado.

La titular de Medio Ambiente, Tanya Müller, dijo que plantarán 300 árboles esta semana.

Detalló que con el incremento de la velocidad en la vialidad, se disminuirá 44 por ciento de las emisiones de Dióxido de Carbono (CO<sub>2</sub>).

## Pide la PAOT al Gobierno transparentar reforestación

IVÁN SOSA

El Gobierno capitalino arrancó las obras del túnel en Mixcoac con adeudos de información para vecinos y autoridades, acusó el Procurador Ambiental y de Ordenamiento Territorial, Miguel Ángel Cancino.

El titular de la PAOT señaló que la Secretaría de Medio Ambiente local no explicó las compensaciones ambientales y el plan de reforestación que implementará en la zona por el desarrollo de la obra.

Comentó que la autorización de impacto ambiental otorgada por la Secretaría de Medio Ambiente ordena medidas de mitigación por el arbolado afectado en la construcción.

"Hace tres semanas, pedimos a las Secretarías de Obras y de Medio Ambiente que nos dieran detalles de cómo va a ser el parque lineal que se desarrollará encima de los túneles, sin respuesta hasta ahora", señaló.

El destino del espacio público que será afectado durante las obras y su reposición, añadió Cancino, presenta todavía grandes incógnitas para los vecinos.

"Pedimos que se conociera la totalidad del proyecto, los aspectos positivos y negativos, como medidas de compensación. La movilidad es un tema relevante, pero no hay mucha claridad de cuál va a ser el beneficio para peatones, ciclistas y transporte público", subrayó el titular de la PAOT.

## Ven posible reducir gasto en Asamblea

LORENA MORALES

El Secretario Técnico de la Comisión de Gobierno en la Asamblea Legislativa, Ricardo Peralta, aseguró que es posible reducir el presupuesto a la ALDF sin afectar la operación legislativa.

"Es posible proponer no solamente la reducción, sino la desaparición de Comisiones, si así lo decide la Comisión de Gobierno que es el máximo órgano de la ALDF, que incluso, también toma decisiones de carácter administrativo, no solamente legislativas y políticas."

"Una reducción al gasto del erario siempre va a ser visto con buenos ojos, siempre y cuando no sea una medida populista y siempre y cuando no se afecten a los trabajadores de la ALDF", expuso.

Peralta recomendó a Morúa, primero, hacer una evaluación sobre el desempeño de los trabajadores y de las Comisiones que propone eliminar, antes de plantear recorte al gasto en las áreas.

El lunes, Morúa planteó 21 acciones para reducir casi un 50 por ciento el presupuesto del



El Secretario Técnico descartó afectación a la operación legislativa con el recorte.

El Tesorero de la ALDF, Pablo Trejo, habló sobre el recorte.

"Medidas de austeridad a la Asamblea hasta por 500 millones son factibles, más allá de eso estaríamos trastocando una serie de actividades legislativas, que desarrollan los asambleístas, pero los diputados son los que tienen la última palabra", estimó el tesoro.

"Habría que ver hasta dónde impacta la calidad del servi-



## Recuperan camellón

Vecinos que transitan por la Colonia San Miguel Chapultepec, recuperaron un paso peatonal. Luego de que REFORMA publicó que el camellón General Pedro Antonio de Los Santos estaba invadido de cascajo, personal de la Delegación Miguel Hidalgo, retiró los escombros.



## Exigen a MAM sacar mano de impugnaciones del TEDF

ALBERTO ACOSTA

Unos 60 intelectuales, artistas y académicos enviaron una carta al jefe de Gobierno, Miguel Ángel Mancera, para pedirle que no intervenga en la resolución de las impugnaciones contra resultados electorales en GAM, Iztapalapa, Coyoacán, Iztacalco y Venustiano Carranza.

Los triunfos del PRD en esas demarcaciones fueron im-

grupo de intelectuales firmó el escrito a título personal, para demandar la transparencia en la contienda.

"Se han dado a conocer un sinnúmero de pruebas fehacientes acerca de las acciones fraudulentas que el PRD y su equipo de gobierno a cargo del ex Secretario de Gobierno, Héctor Serrano, llevaron a cabo a favor de los candidatos perdedores en el DF."

rená en Iztapalapa, Gustavo A. Madero, Coyoacán, Iztacalco y Venustiano Carranza como resultado del fraude electoral son contundentes. No hay duda que debe limpiarse la elección", señala el texto.

La carta fue entregada ayer en Oficialía de Partes de la Jefatura de Gobierno, en el Antiguo Palacio del Ayuntamiento, por el cineasta, Oscar Menéndez; el productor Alejandro Bi-

Salas; el intelectual Guillermo Zamora y la académica Andrea Fernández.

También firman el escrito Elena Poniatowska, Armando Bartra, Paco Ignacio Taibo, Héctor Díaz Polanco, Laura Esquivel, Enrique Semo, Ana Cristina Laurell y Manuel Larrasa.

El TEDF está en el proceso de revisión de los expedientes de impugnación y a más tardar el 31 de agosto deberá dictar

ADRENALINA



## EL DÓLAR NO FRENA A LA F1

El Gran Premio de México será un éxito comercial y deportivo, pese al alza de la divisa, asegura Grupo CIE, empresa que trae a la Fórmula 1 de regreso.

FUNCIÓN



## Tras sus huesitos

Está de regreso Bones, serie policiaca que cumple diez años al aire. La actriz Michaela Conlin revela novedades en el programa.

LA INFLACIÓN RESISTE AL DÓLAR, DIJO

# El ingreso familiar, la prioridad: SHCP

Pese al entorno internacional adverso, están creciendo el empleo y el consumo en los hogares mexicanos, aseguró Luis Videgaray

POR JORGE RAMOS

Ante la volatilidad financiera internacional, el gobierno de la República actuó con responsabilidad, para evitar que sea afectada la economía de las familias mexicanas, aseguró el secretario de Hacienda y Crédito Público, Luis Videgaray.

En Brownsville, Texas, tras participar en la inauguración del nuevo puente ferroviario que une a esa ciudad con Matamoros, Tamaulipas, explicó que buscarán proteger al ingreso familiar, asegurando que el mercado de cambios opere con liquidez y orden, manteniendo sólidas las variables



de la economía y con una política monetaria creíble. Afirmó que, pese al entorno global, crecen el empleo y el consumo, por lo que el alza del dólar no se ha traducido en un incremento de la inflación.

DINERO | PÁGINA 10

“El lunes hubo una fuerte depreciación (...) el peso fue de las monedas que menos valor perdió.”

**LUIS VIDEGARAY**  
SECRETARIO DE HACIENDA

Propondrán cambios fiscales para 2016

Hacienda pedirá al Congreso modificaciones para dar estímulos al contribuyente, dijo a conocer el SAT.

DINERO | PÁGINA 10

## El mundo tiene un respiro financiero

China dio ayer una leve mejora a los mercados financieros internacionales al anunciar un recorte en la tasa de interés de 25 puntos base, para dejarla en 4.6 por ciento.

En nuestro país, la Bolsa Mexicana de Valores cerró con una ganancia de 1.3 por ciento. El dólar al mayorero se cotizó en 17.05 centavos y en ventanillas bancarias terminó la jornada en 17.50 pesos por billete verde.

— Felipe Gázquez  
DINERO | PÁGINA 13



## PEÑA VISITÓ A DA VINCI

El presidente Enrique Peña Nieto, acompañado de su esposa, Angélica Rivera, y funcionarios culturales recorrieron la noche del lunes las exposiciones de Leonardo da Vinci y Miguel Ángel en el Palacio de Bellas Artes, que fueron vistas por casi 300 mil personas.

EXPRESIONES | PÁGINA 2

## Sedesol acusa a estados de adueñarse de padrón

Ante legisladores federales, la secretaria de Desarrollo Social, Rosario Robles, lamentó que algunos gobernadores tengan la visión de que los padrones electorales son patrimonio de ellos y no un instrumento para ayudar.

PRIMERA | PÁGINA 4

## El panismo se reagrupa en tres corrientes

POR HÉCTOR FIGUEROA

Con la llegada de Ricardo Anaya a la dirigencia nacional del PAN se reconfiguraron tres grupos dominantes en el partido. En los últimos cinco años, maderistas y calderonistas protagonizaron una pugna interna.

En la plenaria de los diputados federales panistas, que concluyó ayer en Tijuana, Baja California, quedó de manifiesto que los liderazgos panistas gravitan entre el grupo del dirigente Ricardo Anaya, el del ex presidente del partido Gustavo Madero y el del gobernador de Puebla, Rafael Moreno Valle.

La medición de fuerzas seguirá mañana, cuando Anaya presida la plenaria de los senadores, donde se tiene previsto designar al jefe de la bancada.

PRIMERA | PÁGINA 1

## Diputado también cobra como maestro

Rogelio Ortiz Mar, legislador local de Tamaulipas, aseguró que tiene la capacidad de desempeñar doble función y, en su caso, cobrar por eso.

PRIMERA | PÁGINA 26

COMUNIDAD

## CAMBIAN GLORIETA POR CRUCES DIRECTOS EN MIXCOAC

El Gobierno del Distrito Federal anunció 16 cambios en el proyecto de doble túnel que hará continuo el Circuito Interior en su cruce con Insurgentes Sur.



## Lo nuevo de Millennium

Excelsior presenta un adelanto de la cuarta entrega de la exitosa saga de Stieg Larsson, firmada esta vez por David Lagercrantz, que será lanzada hoy en el mundo.

PÁGINA 5



## Niño rompió un cuadro que vale 1.5 mdd

Un menor de 12 años tropezó en un museo de Tepic y desgarró la obra Flores, de Paolo Porpora, del siglo XVII.

PÁGINA 4



PRIMERA

## Clínica denunció muerte de niña

La Procuraduría General de Justicia de Michoacán dio a conocer que la madre no fue quien denunció el deceso de la niña, que fue maltratada por su padrastro.

PÁGINA 27



En vivo

FUNCIÓN

08:30 LUNES A VIERNES con Jeanna Vegabiestro

EXCELSIOR INFORMA

17:00 LUNES A VIERNES con Ricardo Salas

TODO MÉXICO

EXCELSIOR.com.mx

GALERÍA

Clase práctica para salir de las deudas. Conoce los niveles de endeudamiento

MINUTO A MINUTO

San Francisco de Asís, 19:00 horas

EXCELSIOR Opinión

Pascual Beltrán del Río	2	Victor Gordoa	11
Francisco Garfias	4	Francisco Martín Moreno	12
Jorge Fernández Manríquez	8	José Cardenas	14
Leo Zuckermann	9	Elbio Cortés Camarillo	10
Maria Amparo Casar	10	Yuriria Sierra	13
Juan Carlos Sánchez Magallán	10	Francisco Guzmán	20





**INCENTIVO.** La edificación del Corredor Cultural Chapultepec podría reactivar económicamente esta zona, dice la Coparmex >4

EXCELSIOR  
MIÉRCOLES 26 DE AGOSTO DE 2015

# COMUNIDAD

comunidad@gimn.com.mx @Comunidad\_Exc

## IRREGULARES

### La Sedesa cierra 100 farmacias

POR CINTYA CONTRERAS  
cintya.contreras@gimn.com.mx

La Secretaría de Salud del DF (Sedesa), a través de la Agencia de Protección Sanitaria (APS), lleva colocados cien sellos de suspensión de actividades en farmacias con consultorios, por no contar con aviso de funcionamiento, los médicos no tienen cédula profesional ni el registro de expedientes clínicos, y ofrecen la consulta sin el equipo adecuado ni las condiciones de limpieza.

En un comunicado la Sedesa informó que como parte del control sanitario, de 2014 a la fecha, también han retirado de la venta 512.2 kilogramos de medicamentos con caducidad vencida o que no estaban en condiciones óptimas para su venta.

José de Jesús Trujillo, titular de la APS, indicó que las verificaciones incluyen a las ambulancias, en las que realizan un diagnóstico sobre el cumplimiento de la norma relativa a la infraestructura, equipamiento e insumos con los que deben contar.

La APS ha verificado a mil 336 establecimientos, de los cuales 440 son farmacias, 363 consultorios generales y 384 dentales y 149 ambulancias.



VERIFICADOR SANTA  
AGENCIA DE PROTECCIÓN  
SANITARIA  
Foto: Especial



## TÚNEL MIXCOAC

# La glorieta se cancela

Tras cinco meses detenida retoman la obra con 16 cambios propuestos por vecinos y especialistas >5

### MODIFICACIONES

En Río Mixcoac e Insurgentes se ampliarán las banquetas y se incorporarán plazoletas con bancas; se extenderán las zonas peatonales, pero los cruces serán más cortos lo que dará espacio a los autos.



Foto: David Salas/Archivo Gráfico; Erick Zepeda y Luis Flores

## IGNACIO CABRERA

### “Violar la Norma 26, es delito penal”

“La Norma 26 se debe registrar por el Código Penal, están involucrados notarios, directores de obra, funcionarios...”

IGNACIO CABRERA  
MAESTRO EN  
ORGANIZACIÓN



Foto: Cuartoscuro

POR KENYA RAMÍREZ  
kenya.ramirez@gimn.com.mx

Para Ignacio Cabrera, exfuncionario del Instituto de Vivienda (Invivi) y maestro en urbanización y desarrollo socioeconómico, la planeación de la ciudad está coja al tener un marco normativo que no está vigente ni sistematizado, lo que lleva a abusos y corrupción.

Habló de ponerle candados a la Norma 26 y aplicar sanciones en los casos de violación a ésta, pues son un delito penal. “Hay que hacer un fraude procesal dentro del Código Penal, esto es un delito muy grave, los notarios tienen

mucho que ver en la custodia de los folios, ahí empieza el juego y el manoteo”, señaló.

A pesar de que esta suspensión hace dos años, los casos de violación a la Norma 26 para construcción de vivienda popular continúan. El último se ubicó hace dos meses en la colonia Contadero, en Cuajimalpa.

Miguel Ángel Cancino, titular de la Procuraduría Ambiental y de Ordenamiento Territorial (PAOT) señaló que se trata de una obra en la calle de Arteaga y Salazar.

Representantes vecinales expusieron sus problemáticas sobre construcciones ilegales amparadas en la Norma 26



GRUPOS VECINALES

## PIDEN CERTEZA JURÍDICA

En el foro La ciudad que merecemos. De la ciudad de los Palacios al caos inmobiliario, vecinos de las 16 delegaciones urgieron a diputados y delegados a que den certeza jurídica en desarrollo urbano, áreas patrimoniales y naturales, y sanciones a violaciones a la ley para vivienda social. >3

## CASO NARVARTE

### Investigan si hubo tortura

Aplican el Protocolo de Estambul al único detenido por el multihomicidio; dimite su abogado

POR XIMENA MEJÍA Y  
FILIBERTO CRUZ M.  
comunidad@gimn.com.mx

A Daniel Pacheco Gutiérrez, el único detenido por el multihomicidio de la colonia Narvarte, se le aplicó el Protocolo de Estambul para determinar si sufrió tortura durante su detención y el proceso que enfrenta por homicidio, feminicidio y robo en pandilla.

La Comisión de Derechos Humanos (CDHDF) indicó que el detenido aceptó la prueba, por lo que el 8 de agosto iniciaron los exámenes psicológicos y médicos para comprobar su denuncia sobre presuntos tratos crueles e inhumanos durante su estancia en la Fiscalía Central de Investigación para la Atención del Delito de Homicidio de la Procuraduría General de Justicia (PGJDF).

El órgano de derechos humanos dijo que los resultados serán entregados a la defensa del inculcado y a la PGJDF. Pacheco Gutiérrez fue formalmente preso el 14 de agosto, luego de que sus huellas dactilares fueron halladas en el departamento donde asesinaron a cuatro mujeres y un hombre.

Asimismo la CDHDF solicitó a los consejos nacional y local para Prevenir la Discriminación (Conapred y Copred), den su posicionamiento sobre publicaciones discriminatorias en contra de la víctima colombiana Mile Virginia Martín, y a



Foto: Especial

### DETENIDO

Daniel Pacheco Gutiérrez realizó exámenes psicológicos y médicos para comprobar su denuncia sobre presuntos tratos crueles e inhumanos durante su estancia en la PGJDF.

la PGJDF que castigue a los responsables de filtrar el expediente del caso.

### RENUNCIA ABOGADO

Debido a la falta de credibilidad de su cliente y a que no había forma de cobrar sus honorarios Víctor Hugo Ruiz Calleja, abogado de Pacheco Gutiérrez, dejó la defensa. Desde que comenzó la defensa el litigante tuvo problemas de confianza con su excelente, debido a que este fue renuente a contarle lo ocurrido el 31 de julio pasado, además su familia desapareció y sólo los vio una vez, explicó Ruiz Calleja.

Será un abogado de oficio el encargado de llevar el caso. Excelsior fue al domicilio de Daniel Pacheco para hablar con sus familiares, pero se negaron a contestar.



## GDF FORO CON MUJERES

Miguel Ángel Mancera acudió a un encuentro con integrantes del Foro Internacional de Mujeres. Habló de los programas que impulsa su gobierno en pro del género femenino.

Foto: Especial



PRESIDENTE Y DIRECTOR GENERAL:  
Jorge Kahwagi Gastline

MIÉRCOLES 26  
AGOSTO 2015  
AÑO 20 Nº 6870 / \$7.00  
www.cronica.com.mx

**NACIONAL | 5**

*"Tenemos claro lo que está funcionando y tiempo para cambiar lo que debemos corregir": Peña Nieto, de cara a su III Informe*

[ CECILIA TELLEZ CORTÉS ]



**NACIONAL | 4**

*Prácticamente desahuciados, 17 templos en el Centro Histórico; Conaculta entregó la lista a comisión de la Arquidiócesis*

[ DANIEL BLANGAS MADRIGAL ]

**LA ESQUINA**

El crecimiento económico es fundamental para disminuir sensiblemente la pobreza. Lo más que puede hacer el Estado a través de políticas sociales, en condiciones de estancamiento, es mitigarla. Mientras eso no se entienda, se achacarán culpas a quien no las tiene. Y se exonerará a quien tiene la obligación de promover un crecimiento incluyente.

# LA CRÓNICA DE HOY

## Difícil reducir pobreza si no hay crecimiento: Coneval

Las carencias serían mayores de no existir el apoyo del Estado mexicano, señala Hernández Licona ante legisladores

[ BLANCA ESTELA BOTELLO ]

Gonzalo Hernández Licona, secretario ejecutivo del Consejo Nacional de Evaluación de la Política de Desarrollo Social (Coneval), advirtió que será muy difícil reducir drásticamente la pobreza si el crecimiento económico del país no mejora.

Al comparecer ante la Tercera Comisión de la Comisión Permanente del Congreso de la Unión, expresó que la pobreza y la pobreza extrema serían mayores de no existir los apoyos que el Estado mexicano ha decidido darle especialmente a la población en pobreza extrema. **.3**

En 2015 ha disminuido de manera importante la pobreza, afirma Rosario Robles en su comparecencia

[ BLANCA ESTELA BOTELLO ]

En tanto, la secretaria de Desarrollo Social, Rosario Robles, aseguró que en este año 2015 disminuyó de manera importante la pobreza.

Al comparecer ante la Segunda Comisión de la Comisión Permanente del Congreso de la Unión, Robles dijo que esta reducción no es casual, ya que en México ha habido más inversión, hay más consumo de las familias y se paga menos por servicios como luz y telefonía. **.3**

China sube intereses y repuntan las bolsas en occidente; la BMV recupera 1.30%

[ MARGARITA JASSO BELMONT ]

El mercado bursátil a nivel mundial mostró una recuperación ante la decisión del Banco Central de China de recortar en 0.25 puntos base su tasa de interés de referencia, con el fin de contrarrestar el débil comportamiento de su economía. Es así que la Bolsa Mexicana de Valores (BMV) ganó 1.30 por ciento y las principales bolsas europeas reportaron ganancias de hasta 5.8 por ciento, en el caso de Milán. **.23**

El SAT ya trabaja en paquete de estímulos fiscales para empresarios. **.24**

### Expulsados de Venezuela



Mil 113 colombianos humildes fueron forzados a abandonar lo poco que construyeron en años e incluso décadas en Venezuela, sin saber qué futuro les espera en su propio país o si tendrán la oportunidad de regresar algún día a San Antonio y otras localidades. **.27**



**CULTURA | 20**

*José Antonio Alzate, el primer editor de periódicos científicos en México, un hombre que superó la censura del siglo XVIII*

[ REYNA PAZ AVENDAÑO ]



**CIUDAD | 16**

*El 19 de septiembre, votación ciudadana para aprobar o rechazar el proyecto del Corredor Cultural Chapultepec*

[ RUTH BARRIOS FUENTES ]

**ESCRIBEN**

LENA RUIZ	UNO
JOSÉ CONTRERAS	DOS
SERGIO GONZÁLEZ	DOS
RAFAEL CARDONA	TRES
RENÉ ARCE	CUATRO
RENÉ ÁVILES FABIÁ	CUATRO
LEOPOLDO MENDÍVIL	6
MARIELENA HOYO	8
CONCEPCIÓN BADILLO	28



# Consulta decidirá el 19 de septiembre el destino del Corredor Cultural Chapultepec

## PARTICIPACIÓN CIUDADANA

► Simón Levy, director de PROCDMX, confía en que los vecinos aprueben el proyecto en beneficio de la ciudad ► Se reunió con miembros del Consejo Rector Parque Linares para tratar puntos del proyecto; de los 19 convocados, sólo llegaron nueve

[RUTH BARRIOS FUENTES]

El próximo sábado 19 de septiembre se llevará a cabo la consulta ciudadana para que los habitantes de la delegación Cuauhtémoc decidan la viabilidad del Corredor Cultural Chapultepec.

De esta forma, las autoridades y el Consejo Rector determinaron ampliar la fecha de difusión sobre la consulta y el proyecto hasta el próximo 18 de septiembre.

Simón Levy, director de PROCDMX (Agencia de Promoción, Inversión y Desarrollo para la Ciudad de México), dijo tener fe en que los vecinos aprueben el proyecto en beneficio de la ciudad.

"Tengo fe que la mayoría decida que esta calle que está totalmente abandonada se recupere", comentó.

En entrevista con *Crónica*, el funcionario afirmó que todos los días se reúne con vecinos para informarles sobre el proyecto y consideró que, si bien algunos no están satisfechos con la construcción, recaló que el gobierno local hará lo posible por mostrar las bondades del Corredor Cultural.

"El proyecto no es solamente para los vecinos, es para la ciu-



ESFUERZO. Los responsables del proyecto dijeron que tratan de reunirse con los comités vecinales para explicarles la obra con detalle.

dad y estamos encontrando si en algunas partes rechazo, que se está trabajando, y en algunas otras mucho apoyo al proyecto", sostuvo.

Levy fue entrevistado al término de una reunión con inte-

grantes del Consejo Rector Parque Linares; sin embargo, el encuentro fue desairado por la mitad de sus miembros.

Los integrantes del Consejo y el director de PROCDMX, Simón Levy, se reunieron en un hotel

de la Zona Rosa, para tratar algunos puntos del proyecto, y de los 19 convocados, sólo llegaron nueve.

De acuerdo con el pase de lista, a la reunión asistieron Gerardo Lozano Valencia, Alberto Ruy-

Sánchez, Ricardo de Pirro, Rafael Cardona, Manuel López San Martín, Fidel López García, Benjamín Romero, Elena Catalán y Guillermo Andrés Espinosa.

En la reunión, Levy planteó a los miembros las bondades de la construcción, así como los detalles de la consulta ciudadana.

Al término de la reunión, Simón Levy afirmó que el Consejo se mostró muy positivo, aunque, indicó, si mostró dudas respecto al proyecto.

Comentó también que todos los días ha buscado reunirse con representantes de los Comités Vecinales para explicar con detalle lo que se hará en la avenida Chapultepec.

De acuerdo con el proyecto, el Corredor Cultural Chapultepec, que conectará a las colonias Juárez, Roma y Condesa, constará de un segundo piso exclusivo para peatones y un centro comercial.

Las obras, que irán de la Glorieta de Insurgentes a Lieja, tendrán una duración de 18 meses y la inversión será meramente privada; el gobierno, a cambio, recibirá el 5 por ciento de la contraprestación, es decir, un bono por lo que la empresa genere por sus ganancias.

TENDRÁ 16 MODIFICACIONES EL PROYECTO ORIGINAL, A PETICIÓN DE LOS VECINOS

## Se reanudan los trabajos en el doble túnel de Mixcoac



Las obras no ocasionarán cierres totales.

[RUTH BARRIOS FUENTES]

El Gobierno del Distrito Federal (GDF) retomará los trabajos para la construcción del doble túnel de Mixcoac, después de hacer 16 cambios al proyecto original.

El secretario de Obras y Servicios, Edgar Tungüi, señaló que nueve cambios se hicieron en beneficio del peatón, seis en materia ambiental y una para favorecer la movilidad vial.

Explicó que las obras no ocasionarán cierres totales, por lo que el acceso de los vecinos a sus domicilios está garantizado las 24 horas del día, tampoco se interrumpirán los servicios básicos

de agua y luz en la zona.

Las obras durarán 22 meses, pero los trabajos a nivel de vialidad se harán los primeros 10 meses. Después, las obras se realizarán al interior del túnel, por lo que afectará lo menos posible a los automovilistas, vecinos y peatones.

"Las adecuaciones al proyecto sugeridas por vecinos y especialistas independientes que los acompañaron engloban la ampliación de áreas verdes, del parque lineal, la conservación del camellón de Barranca del Muerto, así como la modificación del cruce de Mixcoac e Insurgentes para generar espacios más amplios para el pe-

atón y crear cruces directos, accesibles y 100 por ciento seguros", dijo en conferencia de prensa.

Por su parte, la secretaria de Medio Ambiente, Tanya Müller, afirmó que esta misma semana se cumplirá con el compromiso de plantar 300 árboles, de los mil que se plantarán en total.

La construcción del desnivel, dijo, permitirá incrementar la velocidad a 70 kilómetros por hora, a diferencia de la velocidad actual, que apenas llega los 17 kilómetros por hora.

Con ello, precisó, se registrará una disminución del 44 por ciento de las emisiones de Dióxi-

do de Carbono.

Por su parte, Laura Ballesteros, titular del Nuevo Modelo de Movilidad, comentó que todos los cruces de esta obra cuentan con los mayores estándares de seguridad, lo que cumple con la "Visión Cero", planteada por el gobierno local.

En tanto, la secretaria de Gobierno, Patricia Mercado, indicó que el gobierno no concluirá el diálogo con los vecinos en caso de que éstos tengan inquietudes.

"Sabemos que sigue habiendo diferencias. Que quede claro: hemos convocado a todas y a todos a participar y lo seguiremos haciendo", comentó.



ORGANIZACIÓN EDITORIAL MEXICANA AÑO L No. 17,992 PAQUITA RAMOS DE VÁZQUEZ / Presidenta y Directora General JESÚS MICHEL NARVÁEZ / Director

PAG. 10.00

NO SE AJUSTARÁ AL PRESUPUESTO BASE CERO

# Para 13 elecciones en 2016, pide el INE 15 mmdp



## La pobreza extrema es urbana: Robles

■ Son 6 millones en esa condición, admite  
INFORMACIÓN: 5A

Cancún, Méx., 26 de agosto de 2015



## Racistas, ignorantes y prejuiciosos los discursos de Trump

■ Demanda Meade alzar la voz por agresiones a los mexicanos  
INFORMACIÓN: 7A



EL PRESIDENTE Enrique Peña Nieto admiró por sus simpatías las obras de Miguel Ángel y Leonardo que se exhiben en el Palacio de Bellas Artes. La cirugía para extraerle la vesícula biliar impidió que inaugurara la muestra, el 25 de junio.

INFORMACIÓN: 9A

■ No instalará las 144 mil casillas de la elección federal

■ A los 8 partidos políticos nacionales les asignará 4 mmdp

■ Gastará en las credenciales más de 141 millones de pesos

POR DOLORES ACOSTA

Bajo los criterios de "racionalidad y eficiencia" en la planeación y ejercicio del gasto, la Comisión Temporal de Presupuesto del INE presentó su anteproyecto para el ejercicio fiscal 2016, que asciende a 15 mil 473 millones 834 mil 476 pesos.

VEA: PÁG. 3A

## China aumenta liquidez, reduce tasas y su bolsa cae 7.6%; Wall Street a la baja

■ Apoyo de 23 mmdp contuvo el desplome global  
■ Europa redujo pérdidas: en México, ganó el peso

El Banco Popular de China intervino de golpe en los mercados con una inyección de 23 mil 400 millones de dólares, y anunció una reducción de un cuarto de punto en la tasa de interés.

VEA: SECCIÓN FINANZAS



El país cuenta con el anclaje para hacer frente al fenómeno chino, gracias a la fortaleza económica"

Pedro Zorrilla Velasco  
Director General Adjunto de la BMV

## Pasaron 100 años para el nuevo cruce férreo México-EU

■ Matamoros-Brownsville, el acceso inaugurado ayer

VEA: REPÚBLICA



## Diálogos con la Historia

POR MARIO VÁZQUEZ RAÑA / PRIMERA DE TRES PARTES

ENTREVISTA REALIZADA AL PRESIDENTE SALVADOREÑO EN NOVIEMBRE DE 2006

## Los migrantes trabajan, no son terroristas: Saca

INFORMACIÓN: 4A

## Observatorio para enfermedades no transmisibles

■ Herramienta para las políticas públicas de salud: Mercedes Juan



INFORMACIÓN: 18A

## ESPECIAL El Sol de México

## A MITAD DEL SEXENIO

## Iguala y Tlatlaya, horrores que no deben repetirse: CNDH

POR HUGO HERNÁNDEZ, MANRIQUE GANDARÍA Y GABRIEL XANTOMILÁ

- Enjuician a más de 4 mil militares por cometer delitos contra la justicia militar
- Someterán a dos elementos a los tribunales civiles
- Al menos ocho elementos de la Sedena ejecutaron a 14 personas en el Edomex, asegura
- Incompleta, la verdad histórica de la PGR, afirma sobre el caso de los 43 estudiantes desaparecidos

## DESASTRES NATURALES AZOTARON AL PAÍS

- Tornado golpeó Ciudad Acuña, en Coahuila, y mató a 13 personas
- El Volcán de Fuego rugió en Colima; desalojaron comunidades
- Murieron 29 peregrinos arrollados por camión en Zacatecas
- Mar de Fondo: el agua ganó terreno en la costa del Pacífico

Disco: música López Santillán www.elsoldemexico.com.mx INFORMACIÓN: 10A, 11A Y 12A



ANÁLISIS

RENÉ ARCE 14A REBECCA ARENAS 14A FIDEL HERRERA 15A GUSTAVO RENTERÍA 15A CATALINA NORIEGA 15A

Dólar: \$17.44



## RECURRIRÁ IEDF AL INTERNET

para llevar adelante la consulta  
sobre presupuesto participativo 2016

INFORMACIÓN: 3A

## PREPARAN "HISTORIETA"

para difundir gráficamente  
el nuevo Reglamento de  
Tránsito Metropolitano

INFORMACIÓN: 5A

www.elsoldemexico.com.mx

f elsoldemex

@elsoldemexico

# CIUDAD

Jefe de Sección: Manuel Cosme Ruiz / Tel: 5566.1511 Ext. 1464 / Correo E: ciudad@elsoldemexico.com.mx

TERCERA PARTE

Miércoles  
26 de agosto de 2015

El Sol de México

APLICARÁ MANO DURA

## Construirá GDF desnivel Mixcoac-Insurgentes

■ Asegura el secretario de Obras que se hicieron 16  
modificaciones al plan original con el consenso vecinal

POR ANA MARÍA LOZADA

**A**nunciar el inicio de las obras del desnivel Mixcoac-Insurgentes, en su tramo de Calle 2 a Moras, el Gobierno del Distrito Federal advirtió ayer que respetará el derecho a manifestarse de los vecinos, pero usará la fuerza pública para inhibir cualquier acto de protesta que pretenda detener los trabajos.

En conferencia de prensa, los secretarías de Gobierno, Patricia Mercado Castro; el de Obras y Servicios, Edgar Tungüé; y la de Medio Ambiente, Tanya Müller, señalaron que con la participación de los vecinos, se hicieron 16 modificaciones al proyecto original, que se aceptó en el 80 por ciento de las encuestas y audiencias públicas realizadas para su consulta.

Mercado Castro indicó que se buscará tener un diálogo con los diputados locales de Morena, para darles a conocer este proyecto, porque, consideró, que su oposición es debido a que no están informados.



ASEGURAN AUTORIDADES que vecinos aportaron ideas para cambiar la obra.

Confía, sin embargo, que no se utilizará la fuerza pública y "si la usamos en algún momento que sea en proceso de inhibición y no como un proceso de retirada, ante la posibilidad de no poder continuar con esta obra por la protesta".

La secretaria de Gobierno precisó que se darán las garantías en caso de cualquier protesta con-

tra la obra que inició "para que pueda realizarse durante todo el tiempo que lo crean necesario, que necesiten establecerla, siempre y cuando no se pare, la obra y si esto es así, seguiremos siempre dialogando y haciendo una presencia inhibitoria".

### CAMBIO EN

Ampliación de áreas verdes  
Modificación del cruce de  
Mixcoac e Insurgentes  
Pasos para peatones 100  
por ciento seguros

VEA: SOLO... 4A



FOTO: NOTIMEX

**Se busca lograr apoyos  
de instituciones,  
académicos, medios  
de comunicación y  
funcionarios"**

SERGIO AGUAYO  
Investigador

## Fin al caos inmobiliario

POR FERNANDO RIOS

Integrantes de diversas organizaciones sociales exigieron ayer al Gobierno capitalino hacer esperar los programas de desarrollo urbano, ya que denunciaron que hay un crecimiento inmobiliario en diversos puntos de la capital del país con obras irregulares, mal planeadas, falta de certeza jurídica y afectación al estado de derecho presionado por los grupos de poder.

VEA: ABUSARON... 4A



FOTO: OMAR FLORES

SE DUELEN comerciantes de la competencia desleal del ambulante.

## Pierden papelerías establecidas el 35% de ventas

■ "Les ganan el pastel" comercio informal y productos piratas

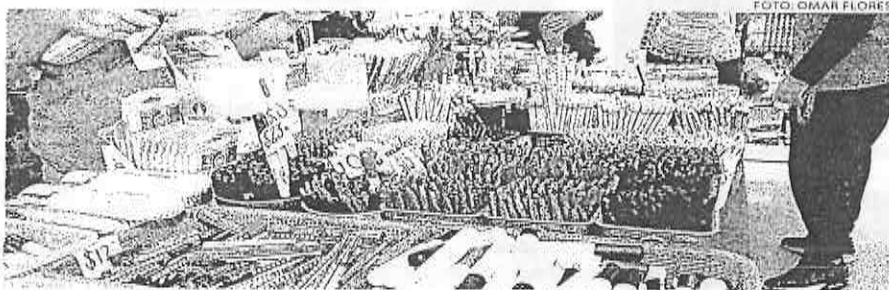
Empresarios y Comerciantes Unidos para la Protección del Centro Histórico (Procenthico) A.C. reportaron ayer una pérdida de 35 por ciento en las ventas de productos escolares, debido a la competencia desleal de material pirata y de contrabando.

El presidente de Procenthico, Guillermo Gazal, señaló que esta baja en las ventas que se realizan por el regreso a clases se debe primordialmente al "desmedido"

ambulante que circula mayoritariamente en Cuauhtémoc y Venustiano Carranza.

Inventario no vendido, caída en las ventas, fractura económica de la industria papelería mexicana, productos baratos, debido a que son ingresados al país de contrabando, fueron algunos de los aspectos que señaló el presidente del organismo en un comunicado.

Además la competencia des-

leal, subrayó, está llevando a la industria nacional al cierre de muchas fábricas y comercios.

Por ello exhortó a la Secretaría de Hacienda y Crédito Público (SHCP) intervenir en este "descarado" y "evidente" contrabando, ya que dichos productos son más baratos, pero de pésima calidad, afectando no solo a comerciantes, sino a consumidores.

VEA: EXIGEN... 4A

## Afectado por inundaciones un centenar de casas en Valle de Chalco

■ Autoridades "dejan morir  
solos" a los damnificados

POR GERARDO CAMPOS

VALLE DE CHALCO, Méx. (OEM-Informex).- Unas cien viviendas resultaron afectadas por severas inundaciones de hasta 90 centímetros de altura, por las lluvias del inicio de la semana, es la segunda ocasión en esta temporada que resultan afectados, sin obtener ayuda suficiente de las autoridades estatales y municipales, las cuales solamente los responsabilizan por tirar basura y tapar drenajes.

Por segunda ocasión, en menos de tres meses, habitantes de la colonia Xico I resultaron afectados por severas inundaciones

que dañaron en forma drástica sus bienes al interior de sus viviendas, así como sus vehículos estacionados en la vía pública, al inundarse las calles en más de 90 centímetros de altura.

Las calles con mayor afectación fueron Poniente 1, Poniente 5, Poniente 7 y Sur 23, en donde la autoridad municipal reconoció solo 80 viviendas afectadas, a las cuales solo se les apoyó en las labores de drenado de las aguas negras, sin responder por los daños provocados por la anegación en electrodomésticos, motores de autos, y muebles en general.

VEA: SEÑALAN... 4A

**Los responsabilizan por tirar  
basura y tapar drenajes.**

## Satisfacción con la vida

Puntos en una escala de 0 a 10

ENE 15		> 8.2
ABR 15		> 8.1
JUL 15		> 7.8

FISCALIZACIÓN  
EL SAT, TRAS  
MEXICANOS CON  
CUENTAS EN EU  
Pág. 6

**SI TE ROBAN TU AUTO  
LO/JACK te lo regresa**  
localiza • recupera • entrega  
2581-1060 01800-849-9053 www.lojack.com.mx

# EL FINANCIERO

AÑO XXXIV N°9409 • MÉXICO D.F. • MIÉRCOLES 26 DE AGOSTO DE 2015 • \$10 M.N. • [elfinanciero.com.mx](http://elfinanciero.com.mx)ALIANZA CON **Bloomberg**

## Corrupción, desigualdad y petróleo frenan a México: EPN

**Rumbo al Tercer Informe.** El mandatario señala que es el momento adecuado para hacer una evaluación

México aún no se mueve a la velocidad que todos queremos y los principales frenos que impiden sacar al país adelante son la corrupción, la desigualdad y la caída en el precio del petróleo, derivada de una situación económica mundial complicada, advierte el presidente Enrique Peña Nieto en uno de sus spots relacionados con su Tercer Informe de Gobierno.

En los promocionales que comenzaron a difundirse, el presidente afirma que ha cumplido con sus compromisos y señala que es el momento adecuado de evaluar lo que funciona y cambiar lo que se debe corregir.

—Eduardo Ortega—PÁG. 44—



**Bellas Artes.** Con la explicación de Rafael Tovar y de Teresa, el presidente y su esposa realizaron un recorrido por las exposiciones Da Vinci y la idea de la belleza y Miguel Ángel, un artista entre dos mundos.—PÁG. 45—

**Entramos a esta segunda mitad con muchas ganas y más fuerza**

**"Justo a la mitad del sexenio. Hoy tenemos claro lo que está funcionando y tiempo para cambiar lo que debemos corregir"**

## Notifica IFT proceso contra Telmex

El Instituto Federal de Telecomunicaciones (IFT) notificó a Telmex de diversos procedimientos por la posible violación de su título de concesión al realizar supuestas transmisiones de televisión, vía Uno TV, y por la violación constitucional de las condiciones de la gratuidad del

must offer debido a su concentración con Dish.

América Móvil señaló que analiza el alcance, fundamentación y motivación legal de las supuestas violaciones y en su caso interponer los medios de defensa.

—Redacción—PÁG. 6—

## Las fechas clave

17 abr 2011	Televisa interpuso una denuncia por concentración indebida entre Telmex y Dish.
19 feb 2014	El Financiero publicó el Resumen Ejecutivo del Proyecto Alpha, que revela los contratos entre Dish y Telmex.
9 ene 2015	Telmex y Dish revelan que el IFT les impuso una multa de 14.4 y 43 mdp, respectivamente, por concentración indebida.
25 ago 2015	Telmex es notificada de procedimientos iniciados por el IFT relacionados con el acuerdo comercial con Dish.

## INDICADORES

IPC	↑
cierre	42,010.89
variación %	1.30
DJ	↓
cierre	15,668.44
variación %	1.29
S&P 500	↓
cierre	1,867.61
variación %	1.35
NASDAQ	↓
cierre	4,505.49
variación %	0.44
DÓLAR (SPOT)	↓
cierre	\$17.0715
variación	\$0.0545
WTI (OPE)	↓
cierre	39.31
variación	1.07

## ESCRIBEN

VALERIA MOY  
PERAS Y  
MANZANAS  
—PÁG. 15—

MARIO MALDONADO  
HISTORIAS  
DE NEGOCIOS  
—PÁG. 21—

ALEJANDRO  
SÁNCHEZ  
RINGSIDE  
—PÁG. 53—

**FT**  
POR QUÉ  
LAS PREOCUPACIONES  
SOBRE  
CHINA  
TIENEN SENTIDO  
—PÁG. 12—

## ISIS DESTRUYE BAALSHAMIN TEMPLO EN PALMIRA

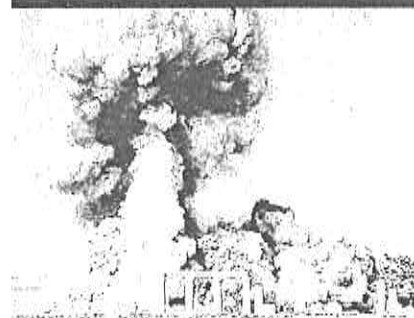

Siria. Extremistas saquean y destruyen el templo de 2 mil años de antigüedad.—PÁG. 41—

## Dan mercados señales cruzadas

Los mercados financieros del mundo arrojaron señales encontradas, luego del recorte de las tasas de interés en China. Después de las alzas iniciales, Wall Street cerró a la baja pero la BMV subió 1.30%. El peso en ventanilla repitió su máximo con 17.50 unidades por dólar, mientras que los mercados asiáticos tenían alzas leves al arrancar la sesión del miércoles.—E. Rojas/F. Sánchez/M. Montero—PÁGS. 24 Y 25—

## Bolsa china

Shanghai registraba fluctuaciones leves al comenzar las operaciones del miércoles

## Se dispara la volatilidad

El índice que mide la volatilidad, el Vix, subió a su mayor nivel en casi 4 años

Puntos

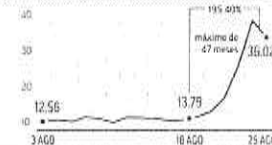

FUENTE: BLOOMBERG

## 'CARTAS ABIERTAS' EN LICITACIÓN DE RONDA 1

Para la segunda convocatoria de la Ronda Uno, la SHCP 'abrirá sus cartas' dos semanas antes de la presentación de ofertas y daría a conocer el 14 de septiembre los valores mínimos de participación del Estado y de compromiso de inversión para cada área contractual, según los cambios aprobados por la CNH.—Sergio Meana—PÁG. 8—



Será una concesión del Gobierno del DF a 40 años, explican

# No costará ni un peso a los capitalinos el Corredor Chapultepec

Se invertirán mil 300 mdp en la obra, los cuales serán del sector privado

Nada se vende y sí genera un ingreso para el GDF, explica la titular de ProCDMX

HÉCTOR GUTIÉRREZ  
hgutierrez@elfinanciero.com.mx

El Corredor Cultural Chapultepec podría ser una obra de más de mil 300 millones de pesos, en el que la administración capitalina no invertirá un solo peso, ni en su edificación ni en su mantenimiento, pero que sí recibirá una remuneración mientras dure la concesión.

Chapultepec, una avenida que ha resistido los embates del tiempo, de los fenómenos naturales, de la sobrepoblación y el tránsito vehicular desenfrenados, del comercio ambulante, ya no puede más.

Con un potencial económico, turístico y social enorme, este espacio urbano con una tradición vastísima, se coloca en la mira de las autoridades, de desarrolladores, de inversionistas y hasta de grupos de vecinos que, una vez que conocieron el proyecto se sumaron

abiertamente a este que es uno de los más ambiciosos de la administración capitalina.

Edificios, plazas, templos, glorietas, viejas casonas, el metro como gran símbolo de la modernidad... todo sigue ahí, resistiendo.

Del antiguo Acueducto de Chapultepec aún hay huella; fue remozado durante la época virreinal en 1779 con más de 900 arcos de piedra, de cuales se conservan 20 convertidos en fuente ornamental.

Sin embargo, hoy en día hay edificios grafitados, lotes baldíos, casonas transformadas en bares y restaurantes, talleres y algunos negocios de barrio, además de espacios abandonados y en mal estado por el terremoto de 1985.

El Corredor Cultural Chapultepec irá de la glorieta de Insurgentes a la calle Lieja en la que se construirá una estructura elevada, donde las aceras peatonales se ensancharán y también se mantendrán cuatro carriles para autos por cada sentido.

Sin embargo es mucho más que eso: son jardines, cine, teatro, restaurantes, librerías, fuentes, espacios culturales, comerciales, de esparcimiento, en fin, un nuevo rostro.

De acuerdo con Simón Levy, titular de ProCDMX y responsable del Corredor, para llegar a este proyec-

## Detonará la actividad económica

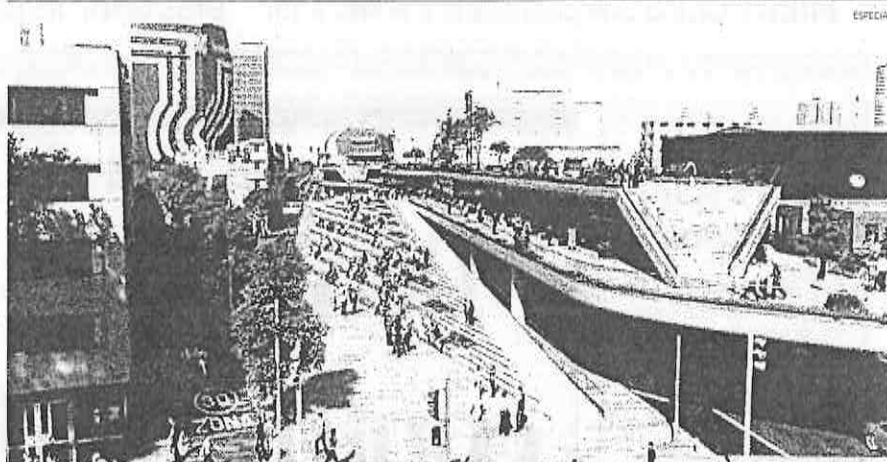

ESTRATEGIAS. Tendrá un ordenamiento vial, será un espacio cultural y comercial y pondrá en contacto a las colonias aledañas.

### Áreas verdes

El corredor destinará 23 mil 300 metros cuadrados a áreas verdes, culturales y recreativas.



### Espacios comerciales

Estos se instalarán dentro del Corredor Chapultepec y serán concursados públicamente.



### Inversión ciudadana

Cualquier capitalino podrá ser socio y acceder a las utilidades del proyecto, pues darán certificados.



### El acceso en Metro

Cada día, alrededor de 63 mil 589 personas abordan el Metro en la estación Chapultepec.



### Para peatones

Habrá 9 mil 746 metros cuadrados como andadores y 28 mil 251 metros cuadrados para banquetas.



### Comercio ambulante

De acuerdo con el último censo, sobre Chapultepec hay instalados 275 puestos ambulantes.



## 1.3 kilómetros

Lineales, son los que tendrá el Corredor Cultural Chapultepec, y los que se deben renovar. La infraestructura del parque lineal se dividirá en siete tramos.

## 18 meses

Son los que durará la construcción de la obra. Las labores para el Corredor comenzarán en septiembre próximo y habrá espacios para diferentes actividades culturales.

to final hubo la necesidad de invertir dos años de trabajo en elaborar infinidad de estudios, que van desde los más técnicos hasta aquellos que tomaran en cuenta la opinión de vecinos y potenciales usuarios.

Así, se llegó a un innovador esquema de Asociación Pública y Privada en el que la administración capitalina no invertirá un solo peso en este proyecto, ni en su edificación ni en su mantenimiento, pero que sí recibirá una remuneración mientras dure la concesión.

La tarea fue invitar a una serie de empresas asociadas a la Cámara Mexicana de la Industria de la Construcción para, después de un proceso de selección, elegir a la em-

presa ganadora, que finalmente fue Banco Invex, que deberá invertir recursos propios por mil millones de pesos para el desarrollo de la infraestructura y mil 700 millones de pesos más, a 40 años, como costo de mantenimiento.

"Estos recursos, como puede observarse, no saldrán de las arcas del gobierno de la ciudad sino de un ente privado y, lo mejor de todo es que nada se privatiza, nada se vende y sí genera un ingreso para la administración capitalina", explicó Levy.

Detalló que la infraestructura del parque lineal se dividirá en siete tramos, que se escogerán en un concurso público arquitectónico.

## Noticias

"ES UN CÁNCER", ASEGURA

### Pérdidas de 13 mdp por piratería, dice PGR

La procuradora Arely Gómez aseguró que el "cáncer de la piratería" afectará al país en lo económico —este año— con pérdidas por 13 mil 144 millones de pesos. Agregó que se traduce en riesgos para la salud por la comercialización de medicamentos apócrifos y pérdidas económicas, lo que se refleja en desempleo. —David Saúl Vela

TRAS NEGAR PRISIÓN DOMICILIARIA

### Abogado de Gordillo quiere a otro juez

Luego de que el Juez Alejandro Caballero no concediera la prisión domiciliaria a Elba Esther Gordillo, su abogado, Marco Antonio del Toro, anunció que hará llegar una solicitud al Consejo de la Judicatura Federal para que sea otro Juez quien retome los procesos penales contra la líder magisterial.

—David Saúl Vela



TRAS CONSULTAS CON VECINOS

### Inicia obra de desnivel Mixcoac-Insurgentes

El GDF anunció que anoche iniciaron los trabajos del desnivel Mixcoac-Insurgentes, obra que, tras 80 meses de trabajo con integrantes de la sociedad civil y 35 recorridos por la zona con vecinos que se oponían, el nuevo proyecto, informó Patricia Mercado titular de la Secretaría de Gobierno, está listo. —Miriam de Regil

SCJN DECIDIRÁ

### Buscan quitar predio a suegro de La Barbie

La Corte resolverá un juicio de extinción de dominio, con base en el cual la PGR pretende quitar a Carlos Montemayor, suegro de Edgar Valdés, La Barbie, un rancho valuado en 69 millones de pesos. En tanto, Montemayor promovió un amparo para evitar que el gobierno le quite el predio en Huixquilucan. —David Saúl Vela

**China da un ligero respiro a mercados**

**7.6%** se desplomó la Bolsa de Shanghai el martes, en tanto las de España, México y Alemania crecían.

EN PRIMER PLANO P3-5

**PETRÓLEO ROMPE RACHA NEGATIVA**

Mezcla mexicana cerró en US\$34.16 por barril; el WTI, en US\$39.31 por barril.

TERMÓMETRO ECONÓMICO P10

**Moody's pone en revisión la deuda de Pemex**

► Caída del precio del petróleo, la causa.

► Los pasivos de la paraestatal han crecido para pagar impuestos.

TERMÓMETRO ECONÓMICO P10

**INVERSIÓN CONJUNTA POR**

**US\$10,000 millones**

requieren México y EU para infraestructura en la frontera común, a fin de mejorar el transporte de mercancías. P27

**POLÍTICA Y SOCIEDAD**

**CASO AYOTZINAPA TIENE DOS PIEZAS PENDIENTES**

A 11 meses de la desaparición de los 43 normalistas, hay dos prófugos y una entrevista con militares. P42-43

**OPINIÓN**

Las "ofertas" del II Telmex

Ignacio Solís

P22

El futuro de la radio

Alberto Aguirre

P41

VARIOS ESTADOS LAS PAGAN DE SU GASTO CORRIENTE

## Pensiones, hoyo en el control de deuda estatal

► Debe corregirse la ley para crear un sistema de alertas.

► Hay 13 estados con presiones financieras a corto plazo.

E. Albarrán  
y A. Silva  
URBES Y  
ESTADOS P25

**EMPRESAS Y NEGOCIOS**

**EXPORTACIÓN A CHINA  
PIERDE DINAMISMO**

La desaceleración de la economía china, que se agudizó en el último par de meses, comenzó a ser notoria desde el primer tramo del año y en el primer semestre las ventas de productos mexicanos a ese país se redujeron casi en una cuarta parte. P21

**Balanza comercial de mercancías México-China**  
(MILLONES DE DÓLARES)

● IMPORTACIONES MEXICANAS  
● EXPORTACIONES MEXICANAS

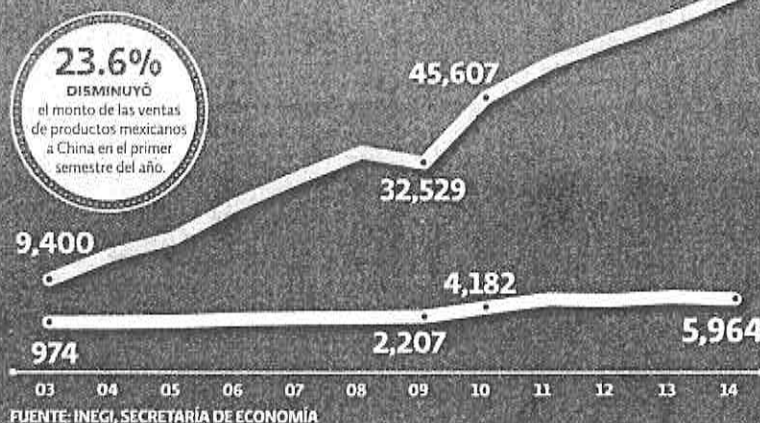

**Principales productos exportados por México a China**  
(MILLONES DE DÓLARES, 2008-2015\*)

Minerales de cobre	5,923
Automóviles	5,084
Petróleo crudo	3,641
Desperdicios y desechos de cobre	1,479
Minerales de plomo y sus concentrados	1,168

**Principales productos importados por México procedentes de China**

Ensamblados de pantalla plana	20,847
Teléfonos celulares	17,987
Computadoras	15,797
Circuitos modulares	12,871
Dispositivos de cristal líquido	10,360

\* Acumulados hasta mayo del 2015

El IFT investigará posibles irregularidades de Telmex en su relación comercial con Dish. P23

**EMPRESAS Y NEGOCIOS**

**FLEXIBILIZAN BASES PARA LA FASE II DE LA RONDA UNO; ELIMINÓ RESTRICCIONES EXPLORATORIAS** P20



**VALORES Y DINERO**

El SAT prevé modificaciones al régimen fiscal; ingreso de familias, sin riesgo. P10

**VALORES Y DINERO**

La balanza de pagos tuvo un déficit de casi 8,000 millones de dólares en II Trim. P6-7



## Política y Sociedad

EDITORA: Araceli Quintero  
COEDITOR: Jorge Camarena

politica@eleconomista.com.mx  
Tel.: 5237-6727

IGNORÓ ARTICULO 8° DE LEY ANTICORRUPCIÓN

# Virgilio pudo ir más lejos en investigación de casas Higa

Andrade tuvo en sus manos, y no lo hizo, la posibilidad de aplicar el artículo 8° de Ley Federal Anticorrupción en Contrataciones Públicas, dice Salvador Vega

Jorge Morray y Ana Langner  
EL ECONOMISTA

LA SECRETARÍA de la Función Pública (SFP) pudo aplicar la Ley Federal Anticorrupción en Contrataciones Públicas para determinar si la empresa Higa, de Juan Armando Hinojosa, recibió beneficios por la compra-venta de casas al presidente Enrique Peña Nieto y al secretario de Hacienda, Luis Videgaray, detalla Salvador Vega Casillas.

Entrevistado por *El Economista*, el senador y ex titular de la Secretaría de la Función Pública, Salvador Vega Casillas, afirmó que el secretario Virgilio Andrade se limitó a revisar el posible conflicto de intereses por parte del presidente y el secretario de Hacienda con base en la Ley Federal de Responsabilidades de los Servidores Públicos, para "sacar una declaración que ya la sabíamos desde hace siete meses".

Afirmó que el secretario de la Función Pública tuvo en sus manos, y no lo hizo, la posibilidad de aplicar el artículo 8° de Ley Federal Anticorrupción en Contrataciones Públicas, el cual refiere una irregularidad cuando se "ejecute con uno o más sujetos, acciones que impliquen o tengan por objeto o efecto obtener un beneficio o ventaja indebida en las contrataciones públicas de carácter federal".

El artículo 8 de dicha ley puede verse completo en esta liga: [http://dof.gob.mx/nota\\_detalle.php?codigo=5253615&fecha=11/06/2012](http://dof.gob.mx/nota_detalle.php?codigo=5253615&fecha=11/06/2012).

Vega Casillas añadió que incluso con dicha ley y sin necesidad de nuevas reformas, la SFP podía ac-

ceder a la contabilidad de la empresa Higa y revisar posibles irregularidades en ingresos, lo permite el párrafo III del artículo 14.

Por ello, Vega Casillas dijo que la SFP hizo una investigación de "trámite" y limitada, que se abocó a revisar 33 contratos, pero no el tráfico de influencias en que pudo haber incurrido la empresa Higa de Juan Armando Hinojosa, amigo del presidente Enrique Peña Nieto y del secretario de Hacienda.

Por ello, Vega Casillas criticó que el secretario Virgilio Andrade haya determinado como concluyente su investigación, dado que no dio vista al actual gobierno del Estado de México, a fin de que investigara un posible tráfico de influencias de Peña Nieto cuando fue mandatario de esa entidad, donde Higa también obtuvo diversos contratos de obra.

"(La investigación de la SFP) Es un asunto que fue hecho para darle carpetazo al tema, y además lo hicieron de la peor manera, porque ni siquiera le ayudaron al presidente con este tema... Todo mundo lo tomó como una verdadera burla de la secretaría", sentenció.

## QUÉ ES CONFLICTO DE INTERÉS

Las diferentes organizaciones encargadas del tema tienen amplias coincidencias para determinar una definición estándar de conflicto de interés, tema al cual se centró la investigación de la SFP y que determinó que no hubo tal en el caso de las casas Higa.

Para el Centro de Recursos Anticorrupción, con sede en Noruega,

el conflicto de interés se presenta cuando una persona con responsabilidad pública participa en una actividad que pone en peligro su criterio profesional, objetividad e independencia.

A menudo, advierte, esta actividad —puede ser un negocio privado— sirve, principalmente, a intereses personales y potencialmente puede influir en el ejercicio objetivo de los deberes oficiales del funcionario.

Las directrices en la Auditoría Superior para Prevenir el Conflicto de Intereses plantea que este hecho se presenta cuando los intereses personales, familiares o de negocios del servidor público puedan afectar el desempeño imparcial de su empleo, cargo o comisión.

Éste puede ser potencial, es decir, no hay conflicto de intereses en el momento, pero en un futuro dadas ciertas circunstancias puede aparecer y ser real, cuando un interés influye parcialmente en el desempeño de las actividades de un servidor público.

La Ley Federal de Responsabilidades Administrativas de los Servidores Públicos también habla del tema. En el párrafo XII del artículo octavo establece que hay intereses en conflicto cuando los intereses personales, familiares o de negocios del servidor público puedan afectar el desempeño imparcial de su empleo, cargo o comisión.

Una vez concluido el empleo, cargo o comisión, el servidor público deberá observar, para evitar incurrir en intereses en conflicto, lo dispuesto en el artículo 9 de



El secretario de la Función Pública, Virgilio Andrade, entregó el viernes pasado la polémica investigación que hizo para determinar si hubo o no conflicto de interés en la compra de la llamada Casa Blanca. FOTOS: AGENCIAS

la norma, fracción en la que se ordena que un funcionario que deje de desempeñar su cargo, no podrá aprovechar su influencia ni obtener ventaja ni usar en provecho propio o de terceros, la información o documentación a la que haya tenido acceso.

## ORGANISMOS INTERNACIONALES

La OCDE, a través de la publicación "Manejando el conflicto de intereses en el sector público", expone que la expectativa hacia los gobiernos de asegurar que los funcionarios públicos no permitan que sus intereses privados comprometan las decisiones oficiales y el manejo público va en aumento.

Este organismo multilateral, que agrupa a 34 países —incluyendo a México—, explica que una política efectiva en la materia no es la simple prohibición, sino que el objetivo principal debe ser mantener la integridad de la política oficial, las decisiones administrativas y de gestión pública en general, reconociendo que un conflicto no re-

suelto de interés puede resultar en un abuso de un cargo público.

Ello puede evitarse garantizando que los organismos públicos posean y apliquen normas de actuación pertinentes para la promoción de la integridad.

Considera que, evitar dicho conflicto, requiere un equilibrio pues un enfoque demasiado estricto puede contravenir a otros derechos, ser disfuncionales o, disuadir a algunas personas de la búsqueda de un cargo público.

El balance se logra mediante la identificación de los riesgos para la integridad del público, organizaciones y funcionarios públicos; al mismo tiempo que se prohíben formas inaceptables de conflicto.

Asimismo debe dar a conocer a las organizaciones públicas y funcionarios sobre la incidencia de este tipo de conflictos, asegurar que se implementen procedimientos de gestión adecuada para este tipo de conductas y promover resoluciones adecuadas ante estas situaciones.



# ¡COMO DÓLAR!

**Hasta en \$150 venden kilo de carne de res en mercados; dicen que es por depreciación del peso**

2

**Ganaré más como actriz que de diputada: Carmen Salinas; "ya leí la Constitución"**

4



**ESPECIAL LA PRENSA**

**A MITAD DEL SEXENIO**

**Iguala y Tlatlaya, horrores que no deben repetirse: CNDH**

POR HUGO HERNÁNDEZ, MANRIQUE GARCÍA Y GABRIEL XANTOMILA

- Enjugarán a más de 4 mil militares por cometer delitos contra la justicia militar
- Al menos ocho elementos de la Sedena ejecutaron a 14 personas en el Edomex, asegura
- Incompleta, la verdad histórica de la PGR, afirma sobre el caso de los 43 estudiantes desaparecidos
- Someterán a dos elementos a los tribunales civiles



**DESASTRES NATURALES AZOTARON AL PAÍS**

- El volcán de Fuego rugió en Colima; desalojaron comunidades
- Mar de Fondo: el agua ganó terreno en la costa del Pacífico
- Tornado golpeó Ciudad Acuña, en Coahuila, y mató a 13 personas
- El huracán "Odile" devastó Baja California Sur
- Murieron 29 peregrinos arrollados por camión en Zacatecas



**¡Hasta en \$17.50 cada billete verde!**

**Investiga la CIDH posible ejecución de criminales en Tabasco; hay fotos donde aparecen vivos**



16



Se llevará a cabo del 27 al 30 de agosto en el Zócalo capitalino

# GDF realizará II Fiesta de las Culturas Indígenas, Pueblos y Barrios Originarios

Patricia Carrasco

Con la Tribu Yaqui y Bolivia como invitados, el gobierno de la CDMX realizará del 27 al 30 de agosto en el Zócalo capitalino la II Fiesta de las Culturas Indígenas, Pueblos y Barrios Originarios de la Ciudad de México, en el marco del Día Internacional de los Pueblos Indígenas del Mundo -que se conmemora el 9 de agosto- y como parte de su política cultural dirigida a indígenas urbanos.

El propósito es promover la interculturalidad que se vive día a día en la CDMX al estar conformada por 314 pueblos y barrios originarios, más de 500,000 personas de las comunidades indígenas y al menos 123,224 personas hablantes de alguna lengua indígena; cabe destacar que de 68 agrupaciones etnolingüísticas que existen en México, 58 habitan en la capital del país.

Del 27 al 30 de agosto se exhibirá una variedad de productos y se realizarán actividades culturales y artísticas en el Zócalo capitalino.

Ello lo anunciaron la secretaria de Desarrollo Rural y Equidad para las Comunidades (Sederec), Ro-

sa Icela Rodríguez, y el secretario de Cultura, Eduardo Vázquez, en conferencia de prensa.

Durante los cuatro días en el Zócalo capitalino habrá expo-

venta de artesanías, conferencias, talleres, exposiciones, presentaciones de libros, danza, música, poesía y narrativa, radio, proyección de cine, exhibición de juego

de pelota, así como medicina y gastronomía tradicional.

Habrán cuatro carpas colocadas de acuerdo con los puntos cardinales, que albergarán la oferta

cultural de las regiones etnográficas de México. Para el Norte, tendrá la estética de un huipil tarahumara; para el Sur, de un textil tzotzil de Santa María Magdalena Aldama, en San Cristóbal de las Casas, Chiapas; para el Este, de los nahuas de La Huasteca, y en el Oeste, de un textil triqui.

Para la programación artística habrá un escenario principal que será sede de 40 presentaciones artísticas, de música, danza, poesía y cine. Además, se construirá una enramada para las danzas yaquis y se montará la II Feria del Libro Indígena y la II Muestra de Cine y Video Indígena de la Ciudad de México.

También se instalará en gran formato la exposición fotográfica "La Nación Yaqui", de Eniac Martínez; una muestra etnográfica de los Pueblos Indígenas de México y Capital Indígena, y lanzarán la convocatoria del Concurso Infantil de Dibujo Tlakuiloli.

Y en el marco de la Fiesta se llevará a cabo el Pronunciamento sobre el Derecho Humano al Agua, emitido por la Tribu Yaqui y las comunidades de Milpa Alta, compartiendo experiencias y alcances con el pueblo de Bolivia.

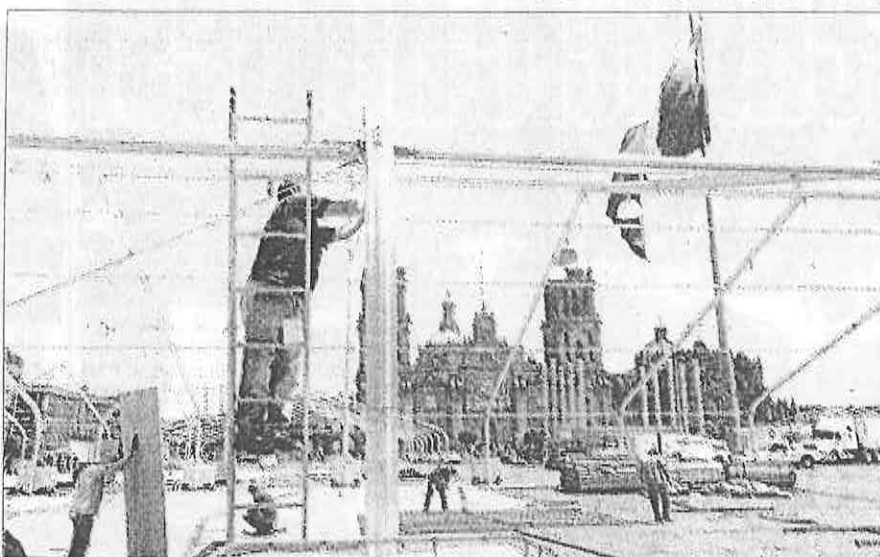

En el Zócalo capitalino se colocan carpas para la II Fiesta de las Culturas Indígenas, misma que se llevará a cabo del 27 al 30 de agosto. (Foto: Sergio Vázquez).

Patrimonio Mundial Natural y Cultural de la Humanidad

## Desarrollarán el IV Festival Viva México en Xochimilco

• Se efectuará del 12 al 15 de septiembre; exhibirán hortalizas, artesanías ecológicas y otros productos

Patricia Carrasco

El IV Festival Viva México en Xochimilco se realizará del 12 al 15 de septiembre en el Centro Cultural Jardín Hacienda Los Angeles, en la zona patrimonio declarada por la UNESCO que corresponde a una porción de 7,534 hectáreas que forman parte de Xochimilco, Tláhuac y Milpa Alta.

El titular de la Autoridad de la Zona Patrimonio Mundial Natural y Cultural de la Humanidad, Gustavo Alonso Cabrera Rodríguez, anunció que en el festival se podrán adquirir hortalizas y vegetales de las chinampas, artesanías ecológicas elaboradas con lino acuático, salsas, mermeladas y conservas naturales, así como chocolate de metate, miel orgánica, cerveza artesanal, joyería de plata, entre muchas otras cosas.

Cabrera Rodríguez abundó que este festival se suma a la agenda cultural turística que el gobierno capitalino ofrece como alternativas de entretenimiento a la ciudadanía, y en este caso, para comunicar que "Xochimilco no es nada más trépanas, sino la suma de culturas, pueblos

y barrios que le han dado una riqueza y valores reconocidos internacionalmente".

En conferencia de prensa, el funcionario dijo que en un horario de 12:00 a 22:00 horas, habrá una serie de actividades que los asistentes podrán disfrutar de manera gratuita y que van desde exposición y venta de artesanías, hasta la promoción de la gastronomía propia de la zona.

Cabrera Rodríguez precisó que este festival es una iniciativa ciudadana en la que el gobierno de la CDMX participa con apoyo en la organización y facilitación de infraestructura, esto como parte de las acciones dirigidas a preservar las tradiciones.

Sostuvo que el objetivo primordial de la autoridad que dirige, es incorporar todos aquellos esquemas de participación que ayuden a conservar y preservar la zona patrimonio declarada por la UNESCO que corresponde a una porción de 7,534 hectáreas que forman parte de Xochimilco, Tláhuac y Milpa Alta.

Tendrá este año como estado invitado a Oaxaca con muestra y venta de su producción textil, mezales y otros productos.

Después de 80 mesas de trabajo y diálogo con vecinos

## Inician construcción del desnivel Mixcoac-Insurgentes

• Serán trabajos nocturnos que durarán 22 meses; se realizaron 16 adecuaciones, 9 en beneficio del peatón

Patricia Carrasco

El gobierno capitalino anunció que ya iniciaron los trabajos de construcción del proyecto de desnivel Mixcoac-Insurgentes, que luego de 80 mesas de trabajo con integrantes de la sociedad civil y 35 recorridos por la zona con vecinos que en su mayoría se oponían, hoy cuenta con diversas mejoras.

Los trabajos iniciarán entre Calle Dos a Moras, y serán nocturnos, de las 22:00 a las 5:00 horas "para no afectar la circulación habitual de la vialidad; durante el día los trabajos serán únicamente en el área confinada del camellón".

La obra tendrá una duración de 22 meses, y "las labores a nivel de vialidad se realizarán únicamente entre los primeros 10 meses, posteriormente se realizarán al interior del túnel, por lo tanto las obras serán subterráneas la mayor parte del tiempo, por lo que serán poco invasivas y sus afectaciones en superficie mínimas".

Patricia Mercado, titular de la Secretaría de Gobierno, sostuvo que el nuevo

proyecto es resultado del diálogo y del trabajo en conjunto con expertos, "se hicieron algunos ajustes a la idea original y sabemos que aún siguen habiendo algunas diferencias, sin embargo queda claro que existe un sí mayoritario a la obra".

Advertió que ante la amenaza de Morena de no permitir el desarrollo de la obra, el gobierno de la ciudad puede llegar a utilizar elementos de la policía "para inhibirlos".

Édgar Oswaldo Tungil Rodríguez, secretario de Obras, precisó que al original, se realizaron 16 adecuaciones, de las cuales 9 son en beneficio del peatón, 6 en materia ambiental y 1 en el tema de movilidad vial.

"Las adecuaciones engloban la ampliación de áreas verdes, la conservación del camellón de Barranca del Muerto y de 30 por ciento del arbolado en la zona de obra; así como la modificación del cruce de Mixcoac e Insurgentes para generar espacios más amplios para el peatón y crear cruces directos y cien por ciento seguros". Se modificó el proyecto original para privilegiar el paso del peatón.

# unomásuno

\$10.00 M/N

CRÍTICO Y VERAZ

MIÉRCOLES 26  
AGOSTO DE 2015

www.unomasuno.com.mx / @unomasunomx / unomasuno.com.mx / Canal de Televisión 145 Total Play

Presidente Editor Dr. Naim Libien Kauí

Vicepresidente Dr. Naim Libien Tella

Año XVIII Número 13633

## Exigen legisladores... ¡Que renuncie Robles!

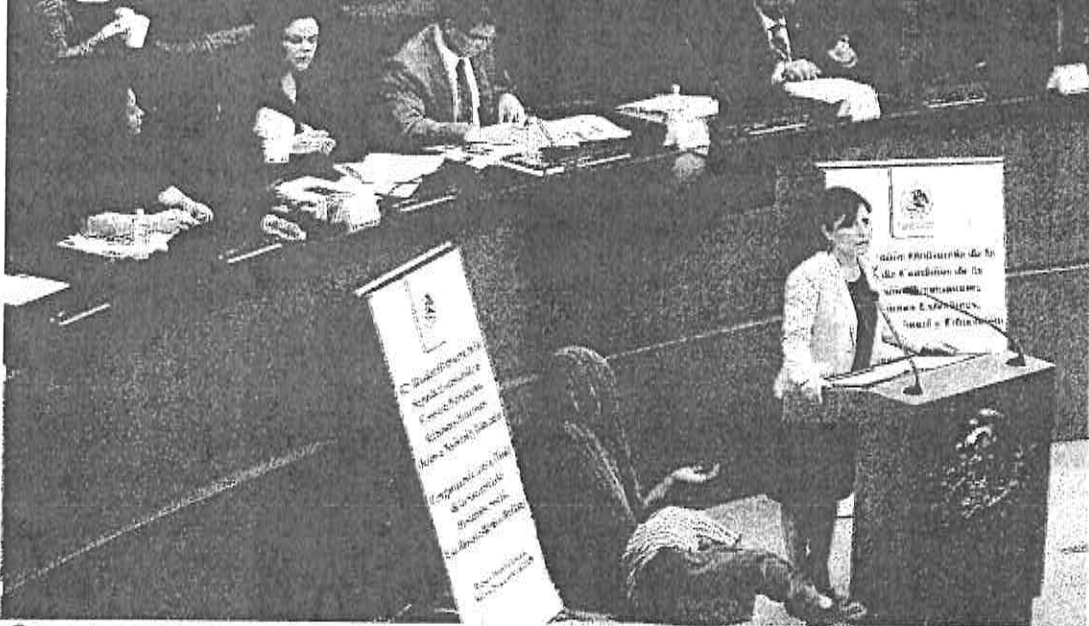

● Senadores y diputados de la oposición exigieron en el Congreso de la Unión la renuncia de la secretaria de Desarrollo Social, Rosario Robles Berlanga, por su fracaso en la política contra la pobreza y por mentirle a los mexicanos al decirles que ésta ha disminuido. [Guillermo Cardoso] 5

## Incendio en Hospital Infantil del DF

● En el Hospital Infantil de México "Federico Gómez" se registró un incendio en la sección administrativa del nosocomio ubicado en Dr. Márquez 162, colonia Doctores, delegación Cuauhtémoc, en esta capital.

Directivos del nosocomio señalaron que gracias a la prontitud con la que actuó el personal de dicho centro debidamente capacitado en temas de Protección Civil, el asunto no pasó a mayores y no se reportaron heridos.



Facundo Rosas y "El Rata-Bala"

## Negro historial de Facundo Rosas Rosas

[Raúl Ruiz] 9



## Donald Trump expulsa a periodista de Univisión



Fallas de origen

Agencias 13

Columnas: ● Matías Pascal > 3 ● Luis Montiel > 8 ● Dione Anguiano > 9 ● Ricardo Ayala > 15



# Mancera se compromete con seguridad en unidades habitacionales de 7 mil videocámaras en condominios



Instalarán videocámaras

conexión directa con los centros de comando y control y brindar atención inmediata en casos de emergencias como delitos, urgencias médicas y faltas cívicas. Los altavoces están en la parte superior de las cámaras para enviar a los ciudadanos mensajes o recomendaciones contra riesgos.

Destacó que en el marco de la conmemoración del sesmo de 1985, la alerta sísmica se transmitirá a través de los altavoces.

Finalmente precisó que en la Ciudad de México se instalarán 7 mil cámaras de seguridad, para apoyar las labores de vigilancia de los diferentes sectores.

"Estamos monitoreándolos permanentemente, hemos pasado de promedios que llegaban a veces a los seis minutos o seis minutos y medio, ahora estamos en dos minutos y medio. Estamos trabajando muy fuerte para instalar, ¿cuántas? Sí, siete mil cámaras más en la Ciudad de México. Las cámaras que se utilizan en la Ciudad de México son de la más avanzada tecnología", afirmó.

**C**on la finalidad de combatir la inseguridad en las calles el jefe de Gobierno de la Ciudad de México, Miguel Ángel Mancera, entregó las primeras 24 cámaras conectadas al Centro de Atención a Emergencias y Protección Ciudadana (C4) que se instalarán en diversas unidades habitacionales.

En la explanada central de la Unidad Independencia ubicada en la delegación Magdalena Contreras, el mandatario capitalino aseveró que en la zona se instalarán otras ocho y así sucesivamente en otros complejos habitacionales de las 16 delegaciones.

"Esas cámaras son de ustedes, para ustedes, para su seguridad, para seguridad de las personas adultas mayores, de los niños, de las mujeres jefas de familia, de sus familias, para que estén más tranquilos", indicó.

Acompañado por el secretario de Seguridad Pública del Distrito Federal, Hiram Almeida; el procurador General de Justicia del Distrito Federal, Rodolfo Ríos Garza, entre otros funcionarios, Mancera Espinosa constató la operatividad de una cámara de vigilancia con altavoz instalada en un poste.

A su vez, el director general del C4 sostuvo que personal de seguridad pública, protección civil, procuración de justicia y otras áreas especializadas en atención a emergencias opera las cámaras durante las 24 horas, los 365 días del año.

Explicó que el botón de auxilio permite una



Miguel Ángel Mancera en explanada de la Unidad Independencia

## GDF reinicia construcción de túnel Río Mixcoac



Se inició construcción

A pesar de las protestas la secretaria de Gobierno del Distrito Federal (GDF), Patricia Mercado, dio a conocer que ayer se reinició con las obras de construcción del deprimido o doble túnel Río Mixcoac que conectará en su totalidad el

**Circuito Interior.**

En conferencia de prensa la funcionaria pública recalcó que los trabajos serán retomados de la Calle Dos a Moras en la colonia Del Valle, acompañados de nueve mejoras peatonales, 6 ambientes y una vial.

Junto al secretario de Obras y Servicios, Edgar Tungüí, explicó que en atención a las protestas ciudadanas los trabajos solamente se reanudarán de las 22:00 a 5:00 horas, mientras en las mañanas solamente habrá continuamiento de las obras.

Detalló que algunas de las adecuaciones al proyecto son la ampliación de áreas verdes, conservación del Camellón de Barranca del Muerto y modificación del cruce de Mixcoac e Insurgentes, para generar espacios más amplios para el peatón.

Por lo tanto la funcionaria pública recordó que los trabajos se retomarán luego de 80 mesas de trabajo y acuerdos con los vecinos opositores. Sin embargo, no descartó el uso de la fuerza pública ante posibles manifestaciones.

"El último recurso es el uso de la fuerza pública, esperemos no usarla, simplemente si la usamos en algún momento que sea un proceso de inhibición y no tanto un proceso de retórica, un proceso de inhibición para la posibilidad de que no se pueda continuar la obra por la protesta", dijo.

Rodrigo Ruiz / Reportero  
notiVial @EnriqueLuna84

EFE



**Ofrecen  
millonada  
por Neymar**

PÁG. 23



**Irina**  
Muestra belleza

PÁG. 26

INSTAGRAM

**CASA**  
**CRAVIOTO®**  
*Siempre Al Mejor Precio*  
**FERRETERÍAS**  
TELS. 5130-2730 / 5779-8290  
www.casacravioto.com



**Un clásico  
sorpresivo**

PÁG. 20

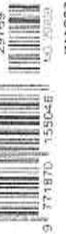

IMAGOT

ESPECIAL



**DISPARAN  
A TRES**

**MUEREN DOS, UNO ERA  
POLICÍA FEDERAL; LOS  
ATACARON DESDE UN  
AUTO EN TEXCOCO. PÁG. 6**



**ECHAN A POZO  
A PLAGIADA**

PÁG. 4

ESPECIAL



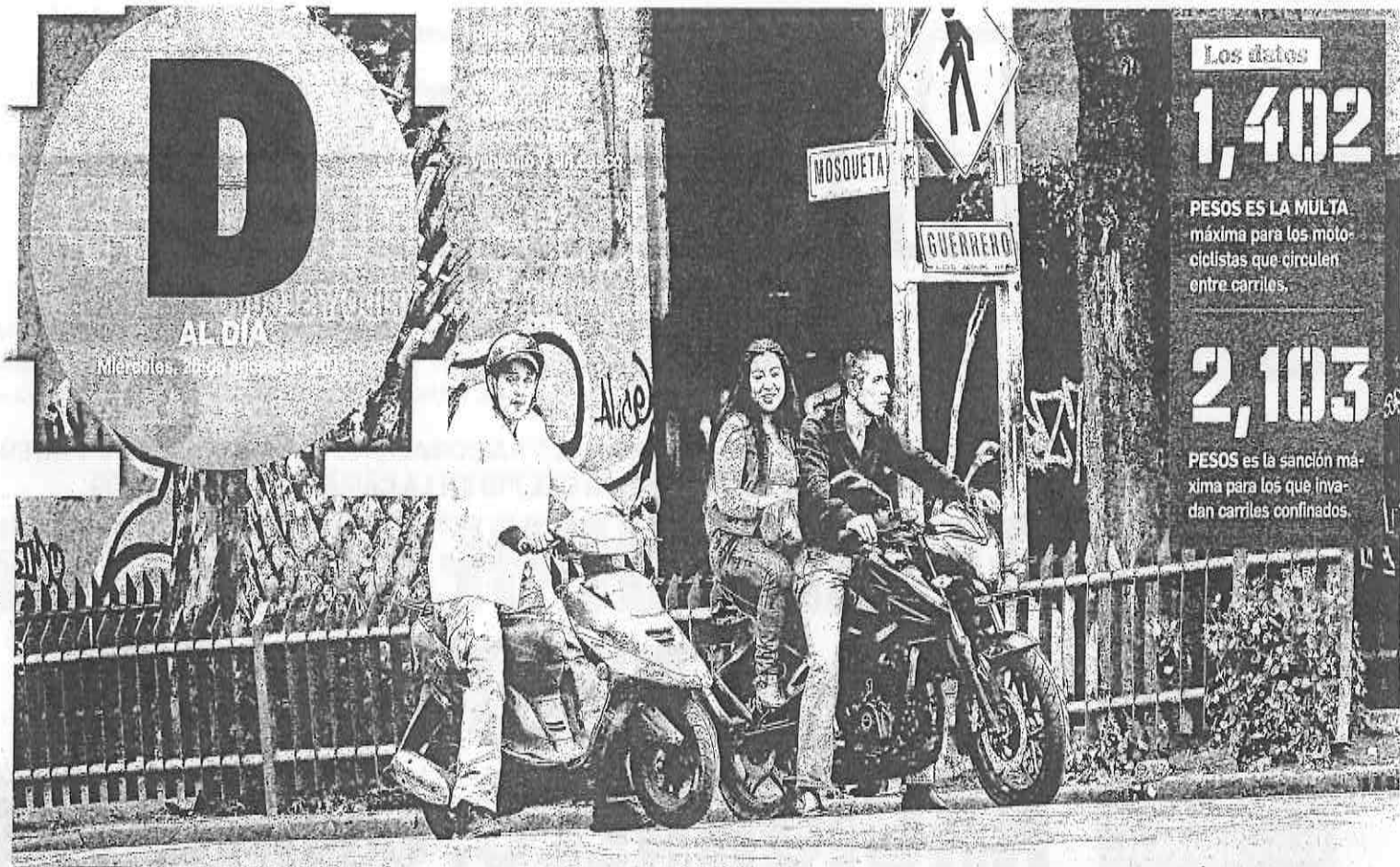

Los datos

1,402

PESOS ES LA MULTA máxima para los motociclistas que circulen entre carriles.

2,103

PESOS es la sanción máxima para los que invadan carriles confinados.

MOTOCICLISTAS ADEMÁS USAN CARRILES CONFINADOS

# Corren motos sin protección

La nueva normativa sanciona a los que viajen en espacios confinados para ciclistas y transporte público

Eduardo Hernández

**S**IN CASCO de protección, con más de los pasajeros permitidos y circulando en vías prohibidas, como en carriles centrales, confinados o ciclo vías, los motociclistas se vuelven vulnerables en las calles de la ciudad. Tras la publicación del nuevo Reglamento de Tránsito del Distrito Federal, esta casa editorial realizó un recorrido por las principales avenidas para observar el comportamiento de esos conductores.

En el capítulo IV de las Normas de Circulación del reglamento, que entrará en vigor el próximo 15 de diciembre, se establecen varias prohibiciones para los

motociclistas, dos de ellas, y las que son más recurrentes, son la restricción a circular por ciclo vías y carriles confinados para el transporte público.

En calles como Eje 1 Norte, donde hay un espacio en contraflujo para el transporte público, es cotidiano que los motociclistas lo utilicen como un atajo para disminuir tiempo en sus traslados, al igual que usan los carriles del Metrobús, generando accidentes mortales.

**SE QUEJAN CICLISTAS.** También las vías exclusivas para ciclistas son usadas por los motociclistas para evitar el tráfico. "Aquí siempre se meten los motociclistas cuando ven mucho tráfico, así que tienes que estar

## Explicarán reglamento con dibujitos

Para que los ciudadanos conozcan las nuevas disposiciones viales, el gobierno capitalino en conjunto con organizaciones de la sociedad civil, emitirán un reglamento de tránsito gráfico.

Laura Ballesteros, titular del Nuevo Modelo de Movilidad, explicó que se trata de un manual "para que a través de figuras muy claras, dibujos e ilustraciones, la gente pueda conocerlo". Destacó que se

trata de una campaña de información y concientización, previo a la entrada en vigor de la nueva normativa, el 15 de diciembre próximo.

La difusión del material será acompañada por infografías, videos e incluso pláticas en escuelas, para que los niños también conozcan los derechos y obligaciones del peatón.

**ADECUACIONES.** Por separado, organizaciones civiles

mencionaron que aun cuando la nueva legislación es única en su tipo, para su aplicación se deberán modificar y crear otros reglamentos y normas en la capital.

Esto con el fin de homologar circunstancias y sanciones.

Además, especialistas dijeron que otros de los elementos que se deben modificar son los señalamientos y la estructura vial. **Phenélope Aldaz y Diana Delgado**

aún más a las vivas, ya no sólo tienes que cuidar de los peatones, sino que los motociclistas utilizan éstas [vías] y les vale que andes por aquí", comentó Luis, ciclista que circula en Reforma.

En el reglamento anterior, publicado en 2007, estas dos in-

fracciones eran multadas con 20 días de salarios mínimos, a partir de 2016 costará de 20 a 30 veces la Unidad de Cuenta de la ciudad de México, es decir, entre mil 402 y 2 mil 103 pesos.

En Circuito Interior, los motociclistas desconocen el peligro

que enfrentan al ir por los carriles centrales, se pueden ver motos de todo tipo avanzando a exceso de velocidad.

**USO DE CARRILES CENTRALES.** En este nuevo Reglamento se establece que tampoco de-

berán circular por los carriles centrales de las vías de acceso controlado cuando usen vehículos menores a 250 metros.

En avenidas donde hay carriles de alta velocidad, se observa que sin ninguna prohibición transitan motocicletas de 125 y 150 centímetros y motonetas; sin embargo, ahora tendrán una sanción de hasta mil 402 pesos, de la misma forma serán sancionadas las que circulen en zonas restringidas y los que realicen maniobras que pongan en riesgo su integridad y la de terceros.

Por otro lado, también serán sancionados con 701 a mil 402 pesos, los motociclistas que circulen entre carriles.

"El motociclista debe comprender que ocupan el espacio de un vehículo automotor, por ejemplo, al ocupar este lugar inhibimos la conducta que trate de meterse en medio de cada uno de los vehículos", dijo Hiram Almeida, titular de la SSPDF.

# IMPACTO

## EL DIARIO

www.impacto.mx

EDICIÓN 3640

AÑO XI MÉXICO, DF, MIÉRCOLES 26 DE AGOSTO DE 2015

#impactoeldiario

@Impactomx

\$3 PRECIO AL PÚBLICO



**EL COMBATE A LA POBREZA ES RESPONSABILIDAD DE DOS, FEDERACIÓN Y ESTADOS: ROBLES**

Titular de Sedesol comparece en la Comisión Permanente. PRD pide su renuncia. Coneval reconoce avances

**> FRENTE A ESCASEZ DE RECURSOS, LA RACIONALIDAD SE TENDRÁ QUE IMPONER, AFIRMA EL COORDINADOR DEL PRI EN LA CÁMARA DE DIPUTADOS**

# EL PRESUPUESTO 2016, BAJO PRIORIDADES NACIONALES: CAMACHO

**POLÍTICA.** - Afirma que será un ejercicio en el que haya lo mínimo, pero indispensable y necesario, para que las dependencias, los poderes de la Unión, los Estados y municipios no se detengan. Los paquetes, añade, se definirán con Hacienda y el Ejecutivo federal. **EL DÓLAR VUELA, CIERRA EN \$17.50 >04 Y 05**



**PEÑA Y SU ESPOSA 'VISITAN' A MIGUEL ÁNGEL Y DA VINCI EN BELLAS ARTES**

**> NACIONAL POLÍTICA >06 Y 08**

**EL PRESIDENTE Y OSORIO se reúnen por separado con Nueva Alianza "para trabajar de cerca"**



**>07 NORMALISTAS DE AYOTZINAPA EXIGEN PLAZAS TOMANDO SEDE EDUCATIVA Y CASETA**



PURGATORIO

Y poquito porque es bendito...

LOS MALOSOS

>03

> No va gente de Osorio y Videgaray a equipo de Beltrones

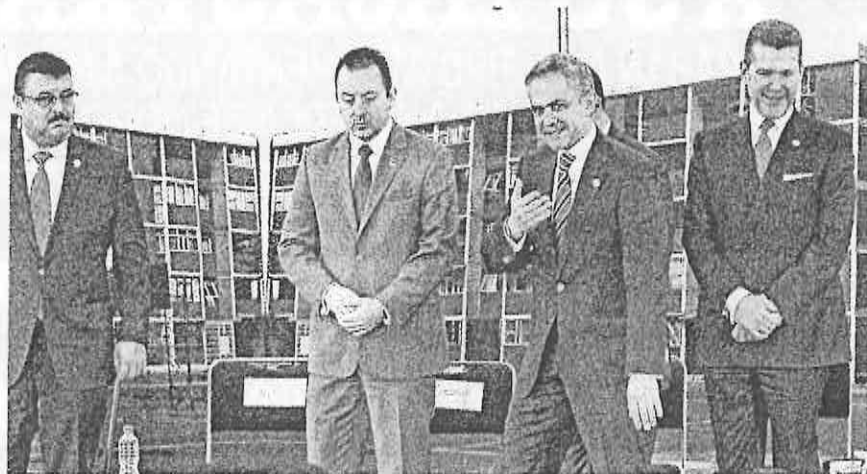

@Impactomx  
#impactoeidiario

Acompañado de Hiram Almeida, secretario de Seguridad Pública, y de Rodolfo Ríos, titular de la PGJDF, Miguel Mancera, mandatario capitalino, entrega 24 videocámaras conectadas al Centro de Atención a Emergencias y Protección Ciudadana (C4) en la Unidad Habitacional Independencia



> ENTREGA MANCERA VIDEOCÁMARAS DE SEGURIDAD EN MAGDALENA CONTRERAS

# Impulsa MAM vigilancia en calles

ESAS CÁMARAS SON DE USTEDES, PARA USTEDES, PARA SU SEGURIDAD, PARA SEGURIDAD DE LAS PERSONAS MAYORES, DE LOS NIÑOS, DE LAS MUJERES, PARA QUE ESTÉN MÁS TRANQUILOS, AÑADE

## IMPACTO | REDACCIÓN

**M**iguel Ángel Mancera, jefe de Gobierno del Distrito Federal, entregó 24 videocámaras conectadas al Centro de Atención a Emergencias y Protección Ciudadana (C4) en la Unidad Habitacional Independencia.

En la explanada central de la unidad, ubicada en la delegación Magdalena Contreras, anunció que próximamente se pondrán en operación ocho cámaras de videovigilancia en esa zona vecinal, de un total de 37.

"Esas cámaras son de ustedes, para ustedes, para su seguridad, para seguridad de las personas adultas mayores, de los niños, de las mujeres jefas de familia, de sus familias, para que estén más tranquilos", dijo a los vecinos.

Acompañado por el secretario de Seguridad Pública del Distrito Federal, Hiram Almeida; el procurador general de Justicia del Distrito Federal, Rodolfo Ríos Garza, entre otros funcionarios, Mancera Espinosa constató la operatividad de una cámara de vigilancia con altavoz instalada en un poste.

A su vez, el director general del C4 sostuvo que personal de seguridad pública, protección civil, procuración de justicia y otras áreas especializadas en atención a emergencias opera las cámaras durante las 24 horas, los 365 días del año.

Explicó que el botón de auxilio permite una conexión directa con los centros de comando y control y brindar atención inmediata en

casos de emergencias como delitos, urgencias médicas y faltas cívicas.

Los altavoces están en la parte superior de las cámaras para enviar a los ciudadanos mensajes o recomendaciones contra riesgos.

Destacó que en el marco de la conmemoración del sismo de 1985, la alerta sísmica se transmitirá a través de los altavoces.

## SEGURIDAD, PRIORIDAD DE MANCERA

Miguel Ángel Mancera, jefe de Gobierno del Distrito Federal, trabaja en pro de los ciudadanos y uno de sus retos es combatir de manera frontal la inseguridad.

Además de estar en busca de inversiones, inicia labor intensa para garantizar seguridad en la ciudad.

El Consejo Ejecutivo de Empresas Globales invertirá 40 mil millones de pesos para desarrollar proyectos en esta ciudad que generaran más de 3 mil 500 empleos directos e indirectos.

De esta manera, Mancera apuesta a que la ciudad siga en la generación de condiciones de competitividad.

También continuará con políticas públicas en beneficio del desarrollo de las empresas.

"Nosotros somos obligados directos para continuar con políticas públicas que puedan beneficiar a las empresas", añade.

Es indudable que la generación de empleos modificará la vida de 3 mil 500 personas.

En beneficio de la vigilancia a capitalinos, inicia la colocación de cámaras de seguridad en unidades habitacionales.

Estos espacios contarán también con botones de pánico conectados directamente con el Centro de Mando de

la SSPDF.

Es así como se intensificará la presencia policial en la Ciudad de México.

# REX MEX

**RECICLADOS DE EXCELENCIA MÉXICO**

PRINTING PAPER  
NEWS PAPER  
PERIÓDICO  
FISCAL DESTRUCTIONS  
DESTRUCCIONES FISCALES  
PLASTIC BOTTLE

CARD BOARD  
CARTÓN  
MAGAZINE

5587 6112

AVENIDA CEYLAN #517, COL INDUSTRIAL VALLEJO, DELEGACIÓN AZCAPOTZALCO, MÉXICO D.F., C.P. 02300



# HASTA AHOGAR A SU HIJASTRA

GRABAN A UN TIPO ATORMENTANDO A MUERTE  
A UNA NIÑA EN UNA ALBERCA DE MORELIA PÁG. 21

CASA  
**CRAVIOTO**  
Siempre Al Mejor Precio  
FERRETERÍAS  
TELS. 5130-2730 /  
5779-8290  
www.casacravioto.com

MIÉRCOLES 26 DE AGOSTO DEL 2015. VALLE DE MÉXICO.

# metro

LA VOZ DE LA METRÓPOLI

RAFAGUEAN A TRES EN TEXCOCO; UNO ES FEDERAL

# POLICÍA EN VILO

ESTABA EL AGENTE FRANCO Y ECHANDO COPA; UN ACOMPAÑANTE NO LA LIBRA PÁG. 2



610972000214

\$8

56 PÁGS.

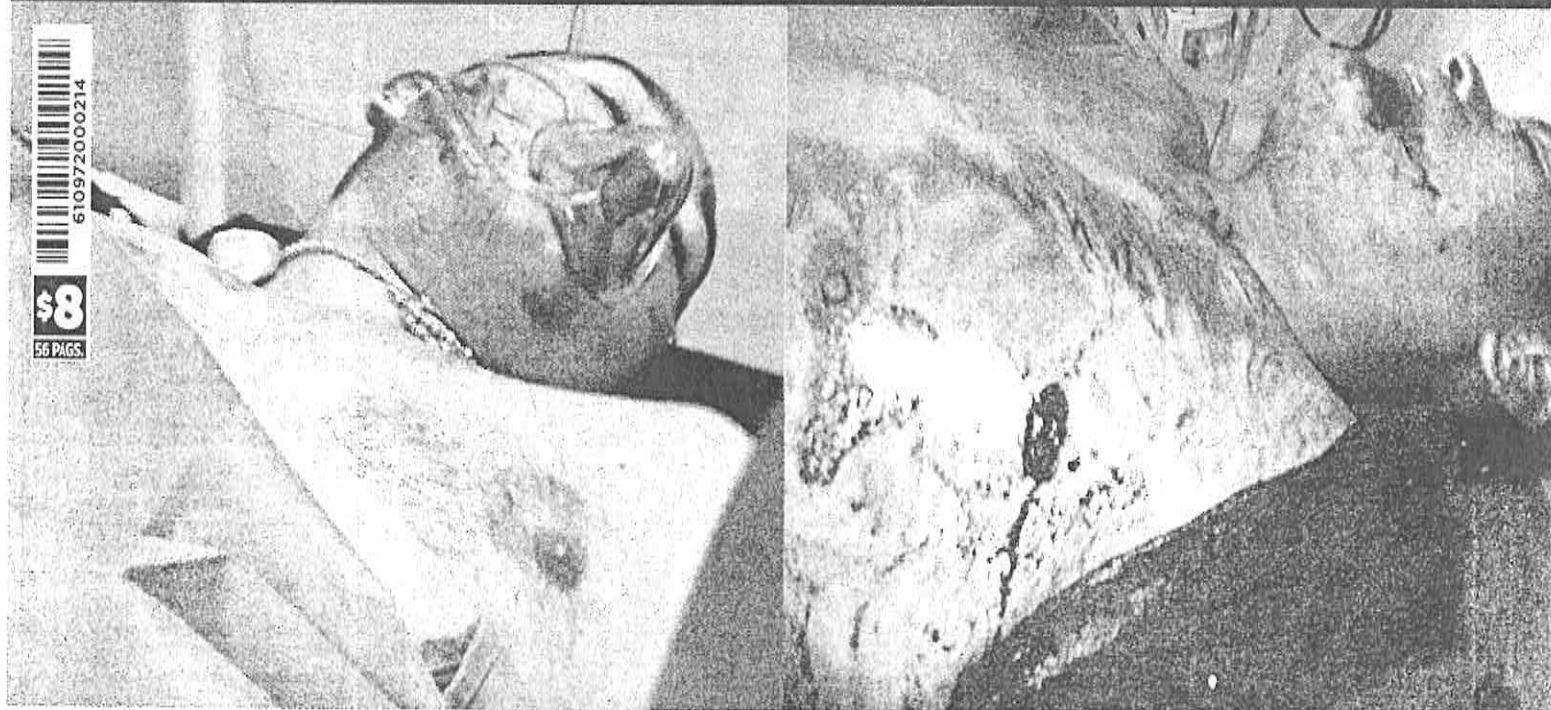

# ECATEPEC: ENMALETAN A MUJER



## BUSCAN LA GRAN PLAZA CEREMONIAL AZTECA

El director del Proyecto Templo Mayor, informó que se realizarán pruebas de ADN a los cráneos atravesados por maderos que los mexicas exhibían para imponer respeto; "pensamos que va a haber todavía algunos hallazgos importantes", dice, en lo que se considera el centro del universo

OTRO OBJETIVO de colocar los cráneos a la vista del público era honrar a los dioses.

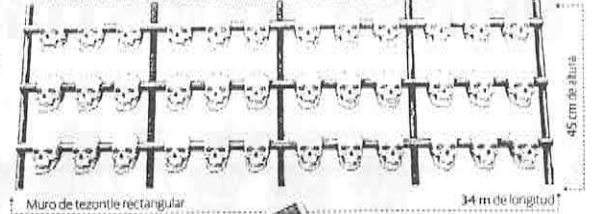

# La Razón DE MÉXICO

www.razon.com.mx

MIÉRCOLES 26 de agosto de 2015 Nueva época Año 7 Número 1944

PRECIO \$7.00

SON ESTADOS GOBERNADOS POR EL PRI

## PRD busca alianza con PAN en Tamaulipas, Veracruz, Hidalgo...

Por Néstor Jiménez

**PREVEN REPETIR** coalición en elecciones de Puebla y Oaxaca en 2016, adelantan legisladores de las corrientes mayoritarias **pág. 3**

**Basave se registra y se perfila como nuevo líder**

«El académico se afilia hoy al sol azteca, anticipa a La Razón; hace unos días aseguró que lo haría sólo si se lograba un acuerdo que lo convirtiera en presidente del partido **pág. 5**



**AGUSTÍN BASAVE** ACADÉMICO, periodista, político y diplomático FUE embajador en Irlanda DIPUTADO electo del PRD en 2015

**EL DIRIGENTE** nacional, Carlos Navarrete, pide a legisladores no ser una izquierda irracional, de escándalos o de tomar tribunas **pág. 4**



EL MANDATARIO, la primera dama y el presidente de Conaculta, ayer, en el Palacio de Bellas Artes.

**EPN y su esposa disfrutaban últimos minutos de Da Vinci en México**

**EL PRIMER MANDATARIO** y Angélica Rivera de Peña realizaron una visita con guía de lujo: el presidente de Conaculta, Rafael Tovar y de Teresa, el lunes por la noche; la muestra *La idea de la belleza* regresa hoy a la Biblioteca Real de Turín; durante dos meses más de 282 mil mexicanos pudieron conocer obras que nunca habían salido de Italia. **pág. 10**

**Abren vía ferroviaria México-EU; moverá 24 millones de toneladas al año**

«El libramiento West Rail Bypass Bridge inició su construcción en 1910; conecta a Brownsville, Texas, con Matamoros, Tamaulipas; 80% de mercancías de ambos países se traslada por tierra; el cruce aumentará 40% el comercio **pág. 21**

**AHORRO POR RAPIDEZ DE TRENE**

55.64 Recorrido sin libramiento

8.75 Recorrido con libramiento

46.89 Ahorro

(Cifra anual en millones de pesos)

## OVACIONES

MIÉRCOLES 26 DE AGOSTO DE 2015 | NÚMERO 23861 AÑO LXVIII

Para operación y elecciones en 2016

### En crisis y recorte, pide INE 15.4 mmdp

Serán 4 mil a partidos y 11 mil para el instituto y proyectos

POR PATRICIA RAMÍREZ

El Instituto Nacional Electoral (INE) dio a conocer su anteproyecto de presupuesto para 2016, que entregará a la Secretaría de Hacienda y Crédito Público (SHCP) para que sea enviado a la Cámara de Diputados como parte del paquete económico.

El monto asciende a 15 mil 473 millones de pesos, de los cuales 4 mil 31 millones de pesos se destinarán a las prerrogativas de los ocho partidos políticos con registro y 8 mil 352 millones 290 mil pesos serán para la operación del Instituto, mientras que para proyectos específicos se solicitarán tres mil 90 millones de pesos.

La Comisión Temporal de Presupuesto asumió ayer para dar a conocer el documento, preparado por el secretario Ejecutivo, el cual deberá ser votado en la sesión programada para el viernes 28 de agosto.

Así, el monto total que el INE solicitará a la Cámara de Diputados para su presupuesto de gasto operativo para 2016 asciende a 11 mil 442 millones de pesos, lo cual representa una disminución de 16.8 por ciento respecto al presupuesto aprobado para 2015, en términos reales.

Del presupuesto de gasto operativo solicitado, el 73 por ciento corresponde al rubro de presupuesto base, es decir aquel que se destina a los gastos que se requieren para



Rosario Robles, Comparecencia en la Permanente.

### Lucha a pobreza, sin tintes políticos: RRB

POR RITA MAGAÑA TORRES

La secretaria de Desarrollo Social (Sedusol), Rosario Robles Berlanga, pidió a diputados y senadores que la discusión del combate a la pobreza debe estar ajena a tintes políticos y partidarios, porque el reto es poner en marcha una visión de Estado, ya que se habla de la vida de 55 millones de mexicanos.

Al comparecer ante inte-

grantes de la Segunda Comisión de la Permanente, la funcionaria federal destacó que se habla de mexicanos que viven en condición de pobreza extrema, que merecen ejercer plenamente sus derechos económicos y sociales que consagra la Constitución.

Ese trabajo, resaltó, requiere la voluntad de todos, así como la suma de esfuerzos.

Ver página 2

roponer la operación ordinaria del Instituto y registra un crecimiento marginal de 1.8 por ciento en términos reales respecto a 2015.

Para el presupuesto de proyectos, que corresponde a gastos que son específicos de 2016, se solicita-

ron tres mil 90 millones de pesos, lo cual representa una disminución de 44 por ciento en relación a lo solicitado para 2015, debido a que el próximo año no hay elecciones federales.

Ver página 3

### Coneval: en 22 años no creció el ingreso

POR RITA MAGAÑA TORRES

El secretario ejecutivo del Consejo Nacional de Evaluación de la Política de Desarrollo Social (Coneval), Gonzalo Hernández Licona, advirtió que si el crecimiento económico no mejora, será difícil reducir la pobreza en México.

Al reunirse con la Segunda Comisión de la Comisión Permanente, el funcionario puso como ejemplo que en los últimos 22 años el ingreso mensual de las familias apenas se incrementó un cien por ciento.

Señaló que de 1992 a 2014, el ingreso corriente por persona es el mismo, "por lo que es muy difícil pensar en reducir pobreza sistemáticamente y de largo plazo cuando hay poco avance del ingreso en los últimos 25 años o 30 años".

Dijo que es imprescindible reducir el número de personas en situación de pobreza (55.3 millones) y pobreza extrema (11.4 millones), si no existe actividad económica en el país.

Sin embargo, en promedio, las carencias en materia de educación, salud, vivienda y alimentación han disminuido, debido al esfuerzo del Estado mexicano, mediante políticas públicas focalizadas a las personas en pobreza extrema, comentó a los legisladores.

Continúa en la página 2

### EN BELLAS ARTES



Enrique Peña Nieto, y su esposa, Angélica Rivera, asistieron a la exposición de Miguel Ángel Buónarroti y de Leonardo da Vinci. El presidente del Conaculta, Rafael Tovar y de Teresa, los guió.

Ver página 3

### Se baja Zambrano de la coordinación

POR PATRICIA RAMÍREZ

La nueva bancada del Partido de la Revolución Democrática (PRD) en la Cámara de Diputados eligió anoche a Francisco Martínez Neri como su coordinador, luego de que la corriente mayoritaria, Nueva Izquierda o Los Chuchos, no lograra sacar un candidato de unidad y se dividiera.

El ex rector de la Universidad Autónoma Benito Juárez de Oaxaca (UABJO), propuesto por la corriente Alternativa Democrá-

ca Nacional (ADN), logró consensuar los votos de los bajaristas de Izquierda Democrática Nacional (IDN) y de Vanguardia Progresista, ligada con el jefe de Gobierno del DF, Miguel Ángel Mancera.

Por la noche, se alcanzó un acuerdo preliminar para que Martínez Neri se quedara con la coordinación y Guadalupe Acosta Naranjo con la vicecoordinación, mientras que Jesús Zambrano Grijalva sería propuesto para ocupar la vicepresidencia de la Cámara de Diputados.

Ver página 3

### Tanhuato: disparos a corta distancia

MORELIA, Mich.- En el enfrentamiento de Tanhuato, que causó 42 muertos, se registraron disparos a corta distancia, pero no necesariamente ejecuciones, aseguró Martín Godoy Castro, titular de la Procuraduría General de Justicia del Estado (PGJE).

El funcionario detalló que las descargas a corta distancia pudieron deberse a que la refriega, en la que murieron 42 delincuentes y un policía federal, ocurrió en un espacio reducido, lo que derivó en una confrontación cuerpo a cuerpo.

"En un enfrentamiento hay muchas hipótesis. Una de ellas es que existe el enfrentamiento a corta distancia. No por un disparo a dos metros de distancia quiere decir que fue ejecutado", apuntó.

El funcionario dijo que "si tenemos personas que tienen impac-

tos en diversas partes del cuerpo" y aclaró que "un tiro de gracia es un tiro a corta distancia, pero habrá que ver si los hechos que se vieron para dar este resultado corresponden al análisis de la versión de las personas que intervinieron".

Agregó que si hubiese existido una ejecución "se diría con toda apertura", y que si bien hay uno o dos cuerpos con esas condiciones hay hipótesis de enfrentamiento de persona a persona y de un arma hacia otra".

En última instancia, Godoy Castro dijo que los 42 cadáveres dieron positivo a la prueba de rodízono de sodio, situación que no precisamente prueba que todos dispararon, ya que algunos "pudieron haber quedado impregnados por esta capa en el ambiente que se pudo haber generado en el lugar".

Ver página 6

### Mínimo respiro a peso, Bolsa y crudo

El peso, la mezcla de exportación y la Bolsa Mexicana de Valores (BMV) registraron una ligera recuperación, luego del lunes negro en China.

El dólar libre se vendió en 17.44 pesos, dos centavos menos respecto al lunes, y se compró en un precio mínimo de 16.44 pesos en sucucia-

les bancarias de la Ciudad de México.

El euro se cotizó en 19.81 pesos, 30 centavos menos en comparación al cierre previo, mientras el yen se ofreció hasta en 0.146 pesos.

Por su parte, la mezcla mexicana de exportación terminó con una

ganancia de 45 centavos, comparada con el cierre del lunes, al ofertarse en el mercado energético en 34.16 dólares por barril, informó Petróleos Mexicanos (Pemex).

En tanto, la BMV ganó 543 puntos o 1.12 por ciento.

Ver página 4

### Analiza Moody's baja de calificación a Pemex

Ver página 4

### Consumo y calidad de vida, pide la IP

POR AIDA RAMÍREZ MARÍN

"En estos momentos debe procurarse incrementar la capacidad de consumo y la calidad de vida de más mexicanos, pues sólo así podrá apuntalarse el crecimiento económico del país", advirtió el presidente de la Confederación Patronal de la República Mexicana (Coparmex), Juan Pablo Castañón.

Por ello, indicó a los nuevos diputados federales que deberán privilegiar en la aprobación del presupuesto base cero, la necesi-

dad de la estabilidad de las variables macroeconómicas y el fortalecimiento del mercado interno.

Consideró necesario recortar el gasto público y bajar la deuda, controlarla; dejar atrás esquemas inerciales para dar paso a una asignación más eficiente y más eficaz de los recursos.

En su mensaje semanal, señaló que así el Estado tendría la capacidad de cumplir con sus funciones esenciales y al mismo tiempo favorecer un desarrollo más equilibrado de las regiones.

Continúa en la página 2

### CORRE TRUMP A RAMOS

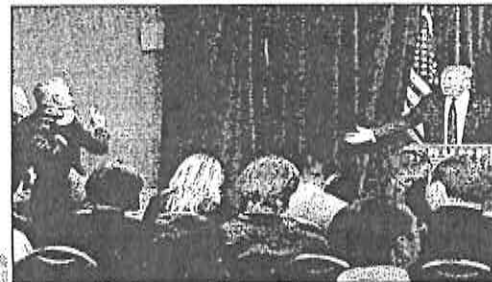

IOWA.- Donald Trump, precandidato presidencial republicano, ordenó sacar al periodista Jorge Ramos de una conferencia, cuando éste le hizo preguntas incómodas. Luego volvió.

Ver página 2

### VENTANA

Trump es intransigente, además de ignorante.

POR CASA BLANCA

Busca PAN juicio político contra Virgilio Andrade

Página 3

MANUAL GRÁFICO

Diffundirá el GDF Reglamento de Tránsito

Página 7

MICHOACÁN

Ahoga sujeto a niña y pide prueba 4 meses para indagar

Página 6

### OPINIÓN

DÍA HABIL

Alberto Montoya

Página 2

ASI ES EL DERECHO

Ellego Bautista

Página 7



## YA NO MÁS PARQUÍMETROS

Vecinos de la colonia Irrigación acudieron a la delegación Miguel Hidalgo para exigir que no se amplie el programa Ecoparque a 22 colonias, como se tiene planeado. **PÁG. 3**

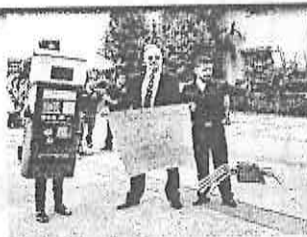

## EL GDF NOS VIGILA

El Gobierno del Distrito Federal planea instalar siete mil cámaras de video en unidades habitacionales de la capital con el fin de combatir la criminalidad. **PÁG. 4**



**MIÉRCOLES**

EL CLIMA  
PARA HOY



MÁX. 24  
MÍN. 14

HOY SE  
RECOLECTA



BASURA  
ORGÁNICA

HOY NO  
CIRCULA

**3-4**

PERIODO DE  
VERIFICACIÓN

**5-6  
7-8**

26 DE AGOSTO DE 2015 MÉXICO, D.F. AÑO 66 NÚMERO 16938 \$ 5.00

Diario de Mexico



@DDMexico



diariodemexico.com.mx

# Diario de México

D.R. ©

VECINOS OCUPAN MIXCOAC Y EL CAMELLÓN

# CHOCAN POR EL DEPRIMIDO

El GDF anunció cambios al proyecto original y que a las 10 de anoche empezaría la obra. Sin acuerdo en una negociación de última hora, los vecinos detuvieron cualquier actividad. **PÁGS. 6 Y 7**

Esto es un albazco contra los vecinos. El secretario de Obras nos había prometido que los trabajos no comenzaban mientras siguieran las mesas de negociación".

Juan Carlos Durán,  
vecino de de Mixcoac

El último recurso es el uso de la fuerza pública, pero habrá elementos como un proceso de inhibición para eliminar la posibilidad de que las protestas paren la obra".

Patricia Mercado,  
secretaría de Gobierno



DOM: RAFAEL GAVIRIA

## LA PAOT PIDIÓ ESTUDIOS Y NO SE LOS DIERON

Hace tres semanas la Procuraduría Ambiental y de Ordenamiento Territorial solicitó información a las secretarías de Obras y del Medio Ambiente capitalinas sobre el impacto ambiental, tanto positivo como negativo, del Deprimido Mixcoac. También pidió una explicación de los beneficios para peatones, ciclistas y transportistas en cuestión de movilidad. "La intención era que cuando se subsanaran estas circunstancias, entonces ya habría condiciones (para iniciar la obra)", declaró su titular, Miguel Ángel Cancino. Sin embargo, ninguna dependencia dio respuesta a la petición.

# ANTONIO BANDERAS CREE EN EL PODER DE LOS DESEOS

EL ACTOR INTERPRETA AL LÍDER DE LOS MINEROS RESCATADOS HACE CINCO AÑOS EN CHILE; LA CINTA LOS 33 LLEGA ESTE JUEVES A LA PANTALLA GRANDE PÁGINA 16



www.

# publimetro

CIUDAD DE MÉXICO Miércoles 26 de agosto de 2015

@publimetroMX facebook.com/publimetroMX

com.mx



## Arranca parcialmente obra en RÍO MIXCOAC; vecinos exigen detenerla

El Gobierno capitalino reanudó ayer los trabajos para construir un doble túnel en la zona. El rechazo ciudadano no se hizo esperar, a pesar de las 16 adecuaciones al proyecto. / NICOLÁS CORTE, PUBLIMETRO

### Ciudadanos definirán gasto en las colonias

Los vecinos podrán decidir en qué se invertirán 823 millones de pesos en 2016; se trata del presupuesto participativo más grande de la ciudad. PÁGINA 04

### Informalidad tira la venta de útiles

Comerciantes establecidos denunciaron que el contrabando y la venta ilegal de artículos escolares provocó una caída de 35% en la comercialización de este año. PÁGINA 08

### Crisis política en Guatemala por corrupción

La ex vicepresidenta Roxana Baldetti irá a proceso por malos manejos; el caso podría alcanzar al mandatario Otto Pérez Molina. PÁGINA 12

### El Valencia completa la Quinta de España

Los naranjeros se clasificaron a la fase de grupos de la Champions League uniéndose al Barcelona, Real Madrid, Atlético de Madrid y Sevilla como los representantes ibéricos en el torneo. Ningún país había tenido cinco equipos.



PÁGINA 22





# 24 HORAS

EL DIARIO SIN LÍMITES



## Desfilan diputados pluris para registro

Los diputados plurinominales llegaron a San Lázaro a tomarse la foto. En tanto, los perredistas elegían a su líder parlamentario **PÁG. 6**

## NACIÓN EN 15 AÑOS SE DUPLICA POBLACIÓN DE TERCERA EDAD

Debe haber cambios en las políticas para la atención de este sector, recomienda la Comisión Económica para América Latina y el Caribe **PÁG. 11**

Producción de crudo (miles de barriles diarios)

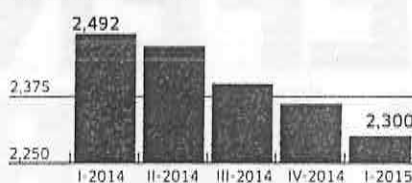

## MOODY'S PUSO A REVISIÓN LAS CALIFICACIONES DE PEMEX

La calificadora señaló que la generación de efectivo disminuyó; Pemex afirmó que ya toma medidas para atender la situación **PÁG. 15**



## EXPULSADOS DE VENEZUELA

Cientos de colombianos cargan sus pertenencias por el río Táchira desde Venezuela hacia el sector La Parada, Colombia, acompañados por menores de edad. Fueron deportados tras el cierre de la frontera y medidas de excepción tomadas por el presidente Nicolás Maduro

# El Partido del Trabajo vive tiempo extra

**NECESITA 3 MIL 236 VOTOS PARA MANTENER SU REGISTRO; LA ÚLTIMA OPORTUNIDAD LA TIENE CON EL DISTRITO 01 DE AGUASCALIENTES, CUYA ELECCIÓN DEBERÁ REPETIRSE POR ANOMALÍAS PÁGS. 4 Y 5**

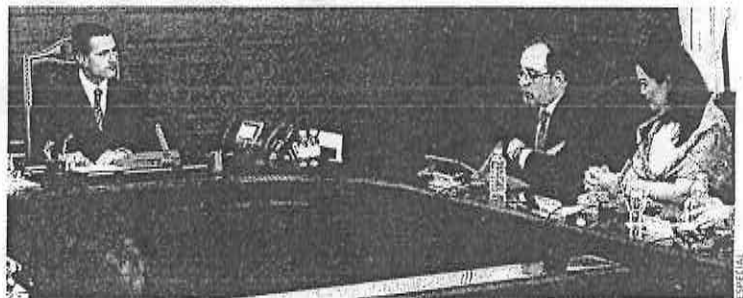

## PEÑA NIETO SE REUNIÓ CON EL PANAL Y EL PES, POR SEPARADO

El presidente Enrique Peña Nieto sostuvo un encuentro en Los Pinos con los dirigentes de ambos partidos políticos **PÁG. 7**



## Al son de los bancos centrales

Detrás de la fragilidad financiera exhibida el pasado lunes negro y de la debilidad de las economías emergentes está la política monetaria de los bancos centrales



La Web nos 'desconecta' del mundo, pero las redes sociales nos acercan



# EN DEFENSA DE LA TIERRA

La entrega de comunidades a empresas trasnacionales ha despertado la ira de los pueblos indígenas. Cada vez son más los que se levantan contra quienes buscan desplazarlos de sus lugares de origen