



ASAMBLEA
DE **TODOS**

PRIMERAS PLANAS

Para su consulta vía Internet ingresa a la página

www.aldf.gob.mx



DEPORTES



FORMAL PRISIÓN A NECAXISTAS

Gorocho y Molina se quedan en la cárcel sin derecho a fianza, por el delito de lesiones dolosas. **D1**

ESTADOS



EDIL HONRA A PORFIRIO

EL ALCALDE DE ORIZABA ENCARGA Y PAGA POR UNA ESTATUA DE COBRE DE 5 METROS PARA HOMENAJEAR AL EX MANDATARIO. **A24**

MUNDO



"AMÉRICA LATINA ESTÁ DORMIDA"

El ex presidente de Uruguay José Mujica percibe a Latinoamérica superada por un mundo de gigantes. **A32**

CONCIENCIA



EL NIÑO, AMENAZA LATENTE EN EL MAR

Preven que este fenómeno cause cambios climáticos y prolongue un crecimiento anormal del oleaje. **E10**

Masacre San Fernando: 5 años de impunidad

- PGR aún no tiene culpables por la matanza de 72 inmigrantes
- Ecuador responsabilizó sólo a 2 "coyotes" por el delito de trata

CONCEPCIÓN PERALTA

—periodismoinvestigativo@eluniversal.com.mx

Azogues, Ecuador. — El 22 de agosto de 2010 en San Fernando, Tamaulipas, se registró una de las peores masacres de indocumentados en Latinoamérica: 72 inmigrantes provenientes de Ecuador, Brasil, Honduras, El Salvador, Guatemala e India fueron ejecutados.

A cinco años de que ocurriera este multihomicidio, no hay nadie en el país que pague sentencia alguna. En principio las autoridades mexicanas atribuyeron el crimen colectivo al *Códy de Los Zetas* en febrero pasado al entonces procurador General de la República, Jesús Murillo Karam, se reunió con el fiscal ecuatoriano, Gale Chiriboga, a quien le dijo que por el caso de San Fernando había siete presuntos responsables acusados por homicidio.

Nada dijo de otros delitos que se pudieron haber cometido en la masacre, como tráfico de personas, uso de arma prohibida o corrupción de servidores públicos. Y aunque el funcionario se comprometió a que habría sentencias para los acusados, dejó el cargo y esto nunca ocurrió.

Ecuador fue el único país que persiguió y responsabilizó a quienes trafican a sus ciudadanos. Desde el momento en que se conoció de la masacre, el fiscal general de Cañar, Romero Gárate, integró un equipo de investigación para ubicar a los implicados en los hechos.

Las pesquisas permitieron que a casi dos años de la tragedia, el 1 de agosto de 2012, en el cantón de Pasaje, en la provincia sureña del Oro, se capturara a José Acevedo Vásquez Marín,

considerado por las autoridades como "el más grande y poderoso 'coyote' que ha tenido el país, quien llevó al exterior a miles de ecuatorianos".

"Armasó una fortuna inmensa y tenía propiedades en casi todo el país. Era famoso", dice Romero Gárate.

El gobierno ecuatoriano lo responsabilizó de tráfico ilegal de personas en agravio de Freddy Lala Pomavilla, de 18 años de edad, joven sobreviviente de la masacre de San Fernando, quien pese a recibir amenazas alertó a las autoridades sobre lo ocurrido.

La sentencia del "coyote" aumentó al comprobarse que enganchó también a "Telmo Leónido Yuma Chiriborazo, de 17 años, quien perdió la vida en el multihomicidio."

NACIÓN A16

"No había mucha coordinación con otros países y nosotros investigamos al coyote"

ROMERO GÁRATE
Fiscal general de Cañar

16

Años de prisión recibió José Acevedo Vásquez por la muerte de un indocumentado.

"En la UNAM no se valen las injerencias externas"



Texto: NATALIA GÓMEZ QUINTERO
Fotos: FEDERICO GAMA

A unos días de haber sido galardonado por la Universidad Nacional Autónoma de México con el grado de doctor *Honoris Causa*, el ex rector Juan Ramón de la Fuente destaca en entrevista con EL UNIVERSAL que en el marco de la sucesión en la Rectoría de la UNAM la Junta de Gobierno de la máxima casa de estudios es el mecanismo que garantiza la autonomía universitaria; por ende, las fuerzas ajenas a la institución, como partidos políticos, organizaciones gremiales o empresas, no pueden involucrarse. "Todas las opiniones son válidas, lo que no se vale son las injerencias externas", subraya. **NACIÓN A19**

TRES DE CADA 10 BACHILLERES OBTIENEN LUGAR

● Del total de jóvenes que aspiraban a cursar en alguna universidad pública, 609 mil 662 fueron rechazados, es decir, sólo 32.3% lograron ingresar. **A20**

SE ACHICA EL SISTEMA BANCARIO

● Como parte de sus estrategias de mercado, los bancos en el país se comprimen con un cierre masivo de sucursales. **B3**

553

FILIALES cerraron en el primer semestre del año; abrieron 88.

"Morena busca reducir el gasto de la ALDF a la mitad"

JOHANA ROBLES
—johana.robles@eluniversal.com.mx

El líder de Morena en la Asamblea Legislativa, César Cravioto, revela que su apuesta es bajar los gastos y el presupuesto, de dos mil millones a mil millones de pesos, que representa el órgano legislativo para el DF, pues en promedio cada diputado local le cuesta al erario 30.6 millones de pesos al año.

En entrevista con EL UNIVERSAL, el ex perredista rechaza que su bancada sea de izquierda "radical" y dice que es

tá dispuesto a negociar, pero no en el sentido estricto de la palabra, sino con planteamientos sobre la mesa.

Se da tiempo de hacer futurismo político y asegura que Morena tiene muchas posibilidades de gobernar la ciudad de México a partir de 2018 con personajes como Martí Batres, Claudia Sheinbaum o Ricardo Monreal.

El se descarta y dice que se concentra en la ALDF, donde su responsabilidad es con el grupo parlamentario y en la construcción del proyecto nacional.

METROPOLI C3



EL GRUPO COMPACTO DE BELTRONES

● Los contactos del nuevo presidente nacional del PRI se mueven a través de distintas redes de la política desde el gobierno federal y diversas gubernaturas que él mismo apoyó, hasta enlaces en embajadas y dependencias. Especialistas consideran que el reto del sonorense como líder del partido es reposicionar al partido con miras a las elecciones de 2016. **A8**



CUPÓN WinPAD AIRS



OPINIÓN

Ciro Gómez Leyva	A6
Ricardo Alemán	A8
Ricardo Raphael	A10
León Krauze	A12
Héctor de Mauléon	A14
Jacqueline Peschard	A28

Margarita Zavala	A28
Leonardo Curiel	A29
Gabriel Guerra	A29
Sergio López Ayllón	A29
José Antonio Crespo	A29
CÁRTERA	
Alberto Aguilar	B3



Salvador García Soto

"Los centros de poder en el gabinete seguirán estando en dos hombres". **A23**



Edición: José Ruiz
 Dirección: José Ruiz
 Tel: 52 55 56 28 28 28
 Email: editorial@eluniversal.com.mx
 Ciudad: México, D.F.
 Periódico: Metrópoli
 El Universal Metrópoli

METRÓPOLI

TRIUNFO NO ES CHEQUE EN BLANCO: MORENA



REPUNTAN FEMINICIDIOS EN EDOMEX



22 MIL POLICÍAS VIGILARÁN A ESCOLARES

Busca DF y Edomex cobrar infracciones

● Aplicación y pago de multas, toma en común entre los gobiernos de ambas entidades; lineamientos para ciclistas podrían ser retomados por Movilidad mexicana

PHÉNÉLOPE ALDAZ Y REBECCA JIMÉNEZ
 —metropoli@eluniversal.com.mx

Los gobiernos del Estado de México y del Distrito Federal buscan encontrar puntos de coincidencias en la aplicación de multas con los nuevos Reglamentos de Tránsito para quien venga a la ciudad de México y cometa una falta, esta se pueda sancionar y viceversa. En la entidad mexicana se buscan aplicar algunos lineamientos para los ciclistas, motociclistas, la protección de peatones, así como contar con una base de datos sobre los más de 9 millones de autos particulares registrados en los dos estados.

Ayer, el jefe de gobierno, Miguel Ángel Mancera, informó que en dos semanas se reunirá con el gobernador del Estado de México, Iruiel Ávila, a fin de concretar los lineamientos bajo los cuales operarán la aplicación de infracciones.

Previsó que ante el interés del gobernador para trabajar en conjunto, el primer acercamiento lo tendrán el secretario de Movilidad del DF, Héctor Serrano con el homólogo mexicano, Isidro Pastor.

“Vamos a revisar las agendas, el (Iruiel Ávila) está interesado también en el tema, así me lo manifestó en la reunión de seguridad”

“Ya he encargado al secretario de Movilidad para que haga contacto con el secretario de Transporte del Estado de México y poder avanzar [en el tema]”

MIGUEL ÁNGEL MANCERA
 jefe de Gobierno del DF

“Vamos a revisar las agendas, el (Iruiel Ávila) está interesado también en el tema, así me lo manifestó ahora que estuvimos en la reunión de seguridad y vamos a seguir trabajando, ya he encargado al secretario de Movilidad para que haga contacto con el secretario de Transporte del Estado de México y se pueda avanzar”, comentó.

El Estado de México, de acuerdo a datos de la Secretaría de Finanzas estatal, tiene un padrón de cinco millones de vehículos emplacados, la mayoría de ellos en municipios metropolitanos del Valle de México como Ecatepec, Nezahualcóyotl, Naquixtlan, Tlalnepalapa, Atlapalca, Cuautitlán, Ixcamil, Tultitlán, Coacalco, Valle de Chalco, Chalco, Chimalhuacán y Los Reyes La Paz, entre otros, por lo que sus conductores realizan viajes cotidianos hacia el Distrito Federal.

En tanto en la capital del país hay más de cuatro millones de automotores registrados, de los cuales un gran número realiza visitas diarias a los municipios conurbados. Ayer, luego de realizar un recorrido por la Línea A del Metro, dijo que el objetivo es hacer efectivo el cobro de multas, pues decía, “Bueno, es que a veces se infraccionan así en el Estado de México a vehículos del Distrito Federal y nosotros no podemos cobrar las multas”, y le dijo: “Pues más o menos nosotros también tenemos esta problemática, así que nos estamos quejando un poquito, para que sin una molestia mayor, se puedan hacer efectivos las infracciones”, detalló. ●

REABREN LA LÍNEA A

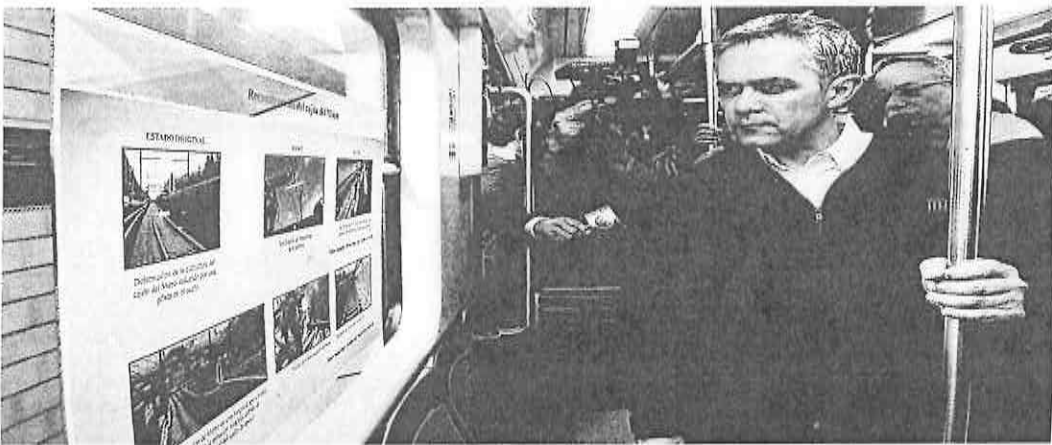

Luego de dos meses de rehabilitación, a partir de hoy la Línea A del Metro, que corre de Pantitlán a La Paz, volverá a operar en su totalidad; los trabajos de mantenimiento continuarán hasta diciembre. Acompañado por el director del Metro, Jorge Gavilño y el secretario de Obras y Servicios, Edgar Túngui, el jefe de gobierno, Miguel Ángel Mancera, recorrió, a bordo de un tren, las estaciones Peñón Viejo, Acaticita, Santa Marta, Los Reyes y La Paz. Para la atención de las gritas y hundimientos se invirtieron 300 millones de pesos, 200 millones más de lo previsto.

GDF alista 10 proyectos más de parques elevados

- Miguel Ángel Mancera afirma que dará espacio al peatón
- La zona oriente de la urbe sería la mayor beneficiada con el plan

PHÉNÉLOPE ALDAZ
 —phenelope.aldaz@eluniversal.com.mx

Pese a la polémica que ha causado la construcción de un parque lineal elevado sobre la avenida Chapultepec, el Gobierno del Distrito Federal (GDF) alista 10 proyectos similares más.

El jefe de gobierno capitalino, Miguel Ángel Mancera Espinosa, afirmó que en una perspectiva de recuperación del espacio público y del medio ambiente, lo que ahora se requiere son “segundos pisos peatonales y no vehiculares”.

“Ya no estar hablando de segundos pisos de tránsito o de vehículos, sino segundos pisos peatonales porque este modelo puede ir a otra colonia. Me gustaría, por ejemplo, desarrollar algo así en la zona de Churubusco, donde la gente hace recorridos pero en un área muy deteriorada”, explicó el titular del GDF.

Entrevistado luego de realizar un recorrido por la Línea A del Metro, el jefe de gobierno comentó que estos parques elevados se realizarían sobre todo en vialidades ubicadas al oriente de la ciudad, en donde hacen falta más áreas verdes, en donde los habitantes tienen lugares de esparcimiento, además de dar prioridad a los jardines para que la capital tenga una balance. “Cuando hacemos los sobrevuelos hay áreas que están perfectamente verdes en la ciudad de México, en donde observan los árboles, se observa vegetación y hay otras que están totalmente grises, donde también se aprecia que no hubo planeación”, apuntó.

Miguel Ángel Mancera señaló que al igual que el Corredor Cultural Chapultepec, la construcción de los próximos parques elevados se harían bajo una concesión, pues el esquema garantiza inversión y beneficio para la ciudad.

1000

MILLONES DE PESOS será el costo aproximado para la construcción en avenida Chapultepec.

101

MIL 817.84 METROS CUADRADOS se rehabilitarían desde el Metro hasta la Glorieta de Insurgentes.

“Yo creo que el beneficio al peatón sería muy claro; [por los proyectos] no endeudáramos a la ciudad de México, no los tenemos que dar terrenos a cambio de construcción, no tenemos que hacer nada. (...) Lo que importa es que se quede para la ciudad, no es que se lo van a quedar ellos [la iniciativa privada], sino se queda para la ciudad de México”, explicó.

Proyecciones a futuro. Mancera Espinosa enfatizó en que la puesta en marcha de los nuevos proyectos dependerá de la aceptación que tengan los ciudadanos respecto del proyecto anunciado hace unos días y que irá de la Glorieta de Insurgentes a Lieja.

“De inicio podríamos estar hablando de 10 [parques elevados].

Se podrían hacer, todo depende, depende de que la ciudadanía acepte esta tarea de que trabajemos por el peatón, todo depende de cómo lo veamos”, declaró.

Sobre el Corredor Cultural Chapultepec-Zona Rosa, el ejecutivo local aseguró que se trabajará de manera conjunta con los vecinos y se les informará sobre todos los detalles de la obra para que la conozcan bien.

Para el proyecto, que conectará el Centro de Transferencia Modal del Metro Chapultepec con la Glorieta de los Insurgentes, se prevén más de mil millones de pesos de recursos privados, y rehabilitar 101 mil 817.84 metros cuadrados bajo el polígono que comprende avenida Chapultepec: Lieja, Sonora, Puebla, Burdeos, Sevilla, Londres, Praga, Salamanca, Florencia, Monterrey, Liverpool y Amberes. ●

PRD pide revisar obra en Chapultepec

JOHANA ROBLES
 —johana.robles@eluniversal.com.mx

●●● El presidente del Partido de la Revolución Democrática (PRD) en el Distrito Federal, Raúl Flores, comentó que hay que conocer mejor el proyecto del Corredor Cultural Chapultepec para analizarlo, haciendo énfasis en que también debe considerarse construir una zona de amortiguamiento para proteger a las colonias Roma y Condesa, pero también apoyar al desarrollo turístico y económico de la zona.

El dirigente del sol azteca en la ciudad de México comentó que el proyecto que impulsa el Gobierno del Distrito Federal (GDF) sin dudas es importante, pero también lo es la vida de las personas y el desarrollo de las áreas alrededor de la zona del proyecto.

Y por ejemplo, recordó, que hay empresarios de avenida Juárez que se han quejado de ser el “patio trasero” de Reforma.

Opciones viables. El diputado local electo planteó que puede trabajarse una declaratoria para definir una área que impulse el desarrollo porque no debe, dijo, “pensarse sólo en la centralidad del proyecto”.

Pero, sostuvo Flores, “debe darse la forma para amortiguar la presión del desarrollo urbano que pueda generarse hacia las colonias Roma y Condesa”.

Comentó que el PRD estaría dispuesto a buscar un plan parcial para esas zonas de vocación habitacional no se vean impactadas por la presión urbana.

Ayer, el PRD capitalino informó en la séptima legislatura de la Asamblea Legislativa del Distrito

Federal (ALDF) se impulsarán por la creación de una comisión que atienda los temas de la diversidad sexual.

Mientras, diputados locales electos de Morena han solicitado que haya una consulta ciudadana sobre el proyecto.

Por ello, el director de la empresa parastatal ProCDMX, Simón Levy, acudió el viernes pasado a la sede nacional del partido para entregar información del proyecto y aseguró que se reunirá con todas las fuerzas políticas que estén interesadas.

Para el proyecto del Corredor Cultural Chapultepec, cuyo título de concesión por 40 años ya fue otorgado, se realizará un levantamiento de opiniones entre los ciudadanos del próximo 28 de agosto al 6 de septiembre con apoyo del Instituto Electoral del Distrito Federal (IEDF). ●



La Jornada

DIRECTORA GENERAL: CARMEN LIRA SAADE
DIRECTOR FUNDADOR: CARLOS PAYAN VELVER

LUNES 24 DE AGOSTO DE 2015
MÉXICO, DISTRITO FEDERAL • AÑO 31 • NÚMERO 11158 • www.jornada.unam.mx

10 PESOS

■ Ha perdido el índice de la BMV todo lo avanzado en 2015

Abre la semana con gran presión sobre peso, bolsa y crudo

- El barril de petróleo lleva caída acumulada de 20.26% en este año
- Videgaray debe dirigir la "autocrítica" al modelo económico: experto
- Alto riesgo de fracaso en crear zonas especiales, advierte De la Cruz

ISRAEL RODRÍGUEZ, JUAN A. ZÚÑIGA, SUSANA GONZÁLEZ Y JUAN C. MIRANDA ■ 28 y 29

Niega juez la prisión domiciliaria a Gordillo

■ La defensa de la ex dirigente magisterial apelará de la resolución



La decisión del juez no es definitiva, ya que, tras la apelación de la defensa de Elba Esther Gordillo, el caso pasaría a tribunal unitario

■ Foto Carlos Ramos Mamahua

ALFREDO MÉNDEZ

■ 5

Organizaciones magisteriales: firme, la decisión de realizar paros

■ Informa la SEP que hoy retornan a clases 25.9 millones de alumnos

JOSÉ ANTONIO ROMÁN

■ 38

Alista Higa el reinicio de obras en la autopista Toluca-Naucaupan

■ Colonos de Xochicuatlán exigen ampliar medidas cautelares contra el proyecto

JOSÉ ANTONIO ROMÁN

■ 11

AVALA EL INE EL CONTROL LEGISLATIVO DE PRI-PVEM



De nada valieron los argumentos de PAN, PRD y Morena, que reclamaron que el PRI postulara diputados "cachirules" a través de la bancada del Verde y el Instituto Nacional Electoral no interviniera. Finalmente, los cómputos de la elección del 7 de junio fueron validados y asignadas las diputaciones plurinominales, que quedaron así: 48 al PRI, 53 al PAN, 27 al PRD, 18 al PVEM, 15 a Movimiento Ciudadano, 10 a Nueva Alianza, 21 a Morena y 8 a Encuentro Social. En la imagen, Lorenzo Córdova y Edmundo Jacobo Molina ■ Foto Cristina Rodríguez

CLAUDIA HERRERA Y ALONSO URRUTIA ■ 6

columnas

NOSOTROS YA NO SOMOS LOS MISMOS

• ORTIZ TEJEDA 12

AMERICAN CURIOS

• DAVID BECKS 27

DIRICCIÓN	Máximo	Hora	PM-10	Máximo	Hora
Noroeste	90	15	Noroeste	63	07
Noreste	59	15	Noreste	61	07
Centro	67	16	Centro	55	07
Suroeste	102	14	Suroeste	48	07
Sureste	78	14	Sureste	51	07

PRECONTINGENCIA 151-176/CONTINGENCIA F-1 151-230
CONTINGENCIA F-2 151-0 2242

PRECONTINGENCIA 151-176/CONTINGENCIA F-1 151-230
CONTINGENCIA F-2 151-0 2242

■ ALEJANDRO CRUZ FLORES

El Gobierno del Distrito Federal (GDF) planea construir 10 segundos pisos peatonales en diversos puntos de la ciudad similares al corredor cultural Chapultepec, señaló su titular, Miguel Ángel Mancera.

“Yo creo que va a ser una tarea bien importante; pudiéramos estar hablando de segundos pisos peatonales, ya no de segundos pisos de tránsito o de vehículos, porque este modelo, el que estamos probando (en la avenida Chapultepec), puede ir a otras colonias, quizá donde la gente hace recorridos, pero en un área muy deteriorada”, dijo el mandatario capitalino al ser entrevistado en la estación La Paz de la Línea A del Metro.

Sin dar mayores detalles, manifestó que las zonas donde se podría repetir este modelo podrían ser Churubusco y el oriente de la capital, aunque aclaró que su concreción dependerá de que los vecinos acompañen la realiza-

■ Su concreción dependerá de que los vecinos acompañen esos proyectos, advierte

Mancera: serán 10 segundos pisos peatonales, como el de Chapultepec

■ La construcción no tendrá costo para el gobierno y serán propiedad de la ciudad, precisa

ción de esos proyectos.

“Sinceramente, creo que de inicio pudiéramos estar hablando de 10 (segundos pisos peatonales). Se podrían hacer; todo depende de que la ciudadanía adopte esta tarea de que trabajemos por el peatón; todo depende de cómo lo veamos”, precisó.

Mancera insistió en que obras como el corredor cultural Chapultepec tienen como propósito beneficiar al peatón y el rescate del espacio público, además de que su construcción no tendrá costo para el gobierno y serán

propiedad de la ciudad.

Por ello, agregó Mancera, de llevarse a cabo esos proyectos sería con el mismo esquema del corredor cultural Chapultepec, que tiene una perspectiva ecológica e incluye el mejoramiento de banquetas.

Sobre este proyecto, dijo que se continuarán los acercamientos con los colonos que se oponen al mismo para que lo conozcan y se les informe de los beneficios. “Yo creo que la consulta es todos los días; hay que seguir trabajando con los vecinos y las organi-

zaciones”, manifestó.

“El reclamo ha sido beneficiar al peatón y nosotros lo que queremos es hacer eso. Creo que el beneficio al peatón sería muy claro; no endeudáramos a la ciudad de México, no tenemos que dar terrenos a cambio de la construcción, no tenemos que hacer nada”, manifestó el jefe del Ejecutivo local.

—Pero, ¿no son muchos años de concesión? —se le preguntó en relación con que en el caso del corredor cultural Chapultepec será de 40 años.

—Lo que importa es que se quede para la ciudad; no es que se lo van a quedar ellos (la iniciativa privada), sino que se queda para la ciudad de México —respondió.

Miguel Ángel Mancera señaló que otro de los proyectos que va a trabajar en su administración tiene que ver con mejorar la calzada Ignacio Zaragoza, por lo que hará contacto con el gobierno federal para que en la estrategia de mejoramiento de los accesos carreteros se incluya esta vialidad.

■ Una locura, anuncio de más pisos: urbanista

Sin consultar aún, GDF inicia obras en avenida Chapultepec

■ LAURA GÓMEZ FLORES

El gobierno capitalino “ya comenzó a preparar el terreno” para construir el corredor cultural Chapultepec, denunció el economista y urbanista Salvador Medina.

El pasado sábado empezó a hacer las calas en dicha avenida para determinar la composición del suelo, donde se levantará un segundo piso con “vocación meramente comercial”, aseguró.

Con el estudio de mecánica de suelo las autoridades determinarán el tipo de estructuras que se tendrán que fabricar para erigir este corredor, cuyas obras mayores empezarán en septiembre próximo.

Luego de considerar “una locura” la intención del gobierno local de construir 10 corredores peatonales, lamentó que se llame a la gente a votar, cuando el proyecto ejecutivo ya está aprobado.

“Se trata de una tomadura de pelo para legitimar algo que ya diseñaron y aprobaron con la iniciativa privada, mediante una asociación público-privada”, afirmó.

Comentó que en cinco entradas del corredor, que serían el estacionamiento de la Secretaría de Seguridad Pública y las calles Praga, Sevilla, Lieja y Monterrey, habrá comercios, lo cual “no resuelve el problema en materia peatonal que enfrenta la zona”.

Hoy, dijo, “lo que vemos es la

imposición de una decisión política que afecta a los vecinos”, por lo que “hemos convocado a la ciudadanía a que envíe sus propuestas para remodelar la avenida Chapultepec y modificar así el proyecto dado a conocer la semana pasada”.

Se trata de la iniciativa denominada #NoShopultepec, #SiChapultepec, un movimiento para rediseñar el corredor cultural que no satisfaga los intereses comerciales del inversionista, Inves, al que se le asignó sin concurso público, del que el gobierno sólo recibirá 5.2 por ciento de las utilidades.

Mencionó que prácticamente se le regaló el espacio en una zona de alto valor comercial, cuyos beneficios serán privados por 40 años, se obligará a la gente a cruzar por una zona comercial y provocará la expulsión de habitantes, que no podrán hacer



El economista y urbanista Salvador Medina señaló que el pasado sábado se comenzaron a hacer las calas en la avenida Chapultepec para determinar la composición del suelo, donde se levantará un segundo piso con “vocación meramente comercial” ■ Foto Laura Gómez Flores

Plantea Flores frenar la presión urbana en las colonias Roma y Juárez

El dirigente capitalino del PRD, Raúl Flores, se manifestó ayer en favor de “buscar un instrumento jurídico que permita que los vecinos de las colonias Roma y Juárez no se vean impactados por más presión urbana”.

Al preguntarle sobre el proyecto del corredor cultural que construirá el gobierno de la ciudad en la avenida Chapultepec, consideró que también sería bueno hacer otro tipo de declaratoria

para el área habitacional de la colonia Roma Norte.

“Se tiene que pensar en que esa parte no se inunde de desarrollos inmobiliarios, porque tiene un valor especial por las construcciones de los siglos 19 y 20, edificaciones de la época porfiriana. En ese sentido, hay que tener mucho cuidado”.

En conferencia de prensa, en la que anunció

la creación del comité de base por afinidad de la diversidad sexual del PRD-DF y la realización del primer Encuentro Estatal de Diversidad Sexual en esta ciudad, Flores consideró que también es necesario promover el desarrollo de algunas zonas de esta capital, como la misma avenida Chapultepec, ya que hay algunas que prácticamente están desoladas.

RAÚL LLANOS SAMANIEGO

MILENIO

NACIONAL
LUNES
24 de agosto de 2015
www.milenio.com

DIARIO® ► PERIODISMO CON CARÁCTER

AÑO 16 ► NÚM. 5715

FIBRAS GANAN POR LA DEPRECIACIÓN
El Ceesp pide no matizar los efectos negativos en la economía P. 29



PROGRAMAS CON FUNCIÓN SOCIAL
En Chihuahua, único criadero militar de ganado de calidad P. 25



Sin aclarar, manejos dudosos de los mandatarios estatales salientes por 16.6 mil mdp

ASF indaga desvíos de 9 gobernadores

- La gestión de Vallejo en Michoacán, con el mayor número de anomalías por 7 mil 764 mdp
- Perredistas entregan información incompleta, acusan delegados entrantes de Morena, PRI y PAN
- Virgilio y las disculpas ► CARLOS PUIG; Transparencia ficticia ► JOSÉ LUIS REYNA P. 2, 4, 18 Y 24



CONTINÚA LA LEYENDA. El jamaicano Usain Bolt venció por una centésima (9.79) al estadounidense Justin Gatlin (9.80) en la final de los 100 metros del Mundial de Atletismo de Pekín. Foto: Lucy Nicholson/Reuters **LA AFICIÓN**



Corrupción sindical
La CNTE reproduce vicios que combatió

Elba Esther apelará el fallo que le niega prisión domiciliaria P. 6, 7 Y 14

Coello Trejo es el abogado de la empresaria

Fuera de norma, nuevo edificio de Aramburuzabala

Amenaza para movilidad, medio ambiente y aprovisionamiento de servicios urbanos: vecinos P. 20 Y 21

HOY
ESCRIBEN

Barbara Anderson, Héctor Aguilar Camín, Jorge G. Castañeda, Diego Fernández de Cevallos p. 2/3 ► Juan Pablo Becerra-Acosta, Juan Ignacio Zavala p. 4 ► Hugo González, Javier Orozco p. 32 ► Jordi Soler p. 43 ► Braulio Peralta p. 49 ► Susana Moscatel, Álvaro Cueva p. 56/57 ► Jairo Calixto Albarrán p. 59

enmilenio.com

BUSCA LA NOTA SOBRE MÉXICO Y LA INVESTIGACIÓN ASTRONÓMICA EN AL EN: milenio.com/tendencias



 
\$10.00

TOMENOTA:

Hoy regresan a clases más de 25 millones 900 mil alumnos y más de un millón 212 mil maestros de educación básica en el país. Por ello, le recomendamos tomar precauciones y salir con anticipación para evitar congestionamientos viales.



Evite circular durante todo el día por saturación producto del regreso

DELITOS MENORES:

LA DELEGACIÓN AZCAPOTZALCO cerró de manera preventiva el Parque Tezozómoc, por el hallazgo de 20 ejemplares de patos y gansos muertos, y otros enfermos, y pidió la intervención de especialistas de la Secretaría del Medio Ambiente local.

MONTOS POR ENTIDAD

▶ Estas son las cantidades que no han reportado los gobernadores que terminarán su gobierno, a más tardar, finales de año.

Cifras en millones de pesos

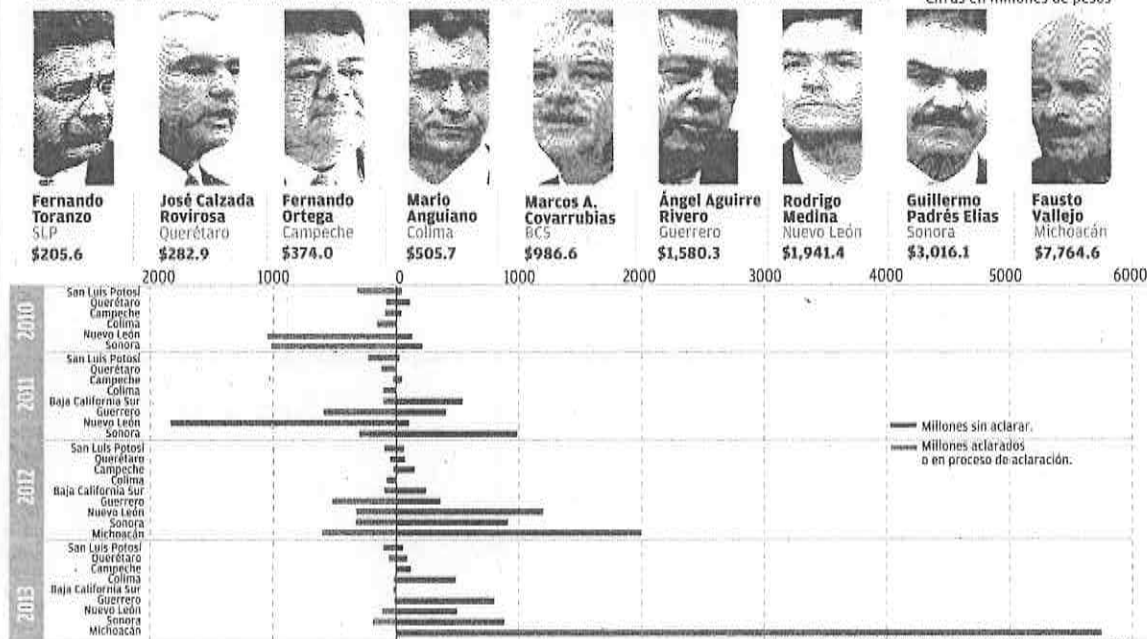

valor de 228 mil 180 pesos que no cumplía con los fines de la Ley de Coordinación Fiscal, y que actualmente está siniestrado, o la compra de medicamentos no incluidos en el catálogo universal de salud por 4 millones 472 mil 357 pesos a un precio superior al de referencia.

Además se realizaron pagos indebidos a la sección 18 del SNTE por conceptos no reconocidos por los convenios laborales, como "bono de apoyo a la economía", el "estímulo a la superación educativa" o bono por "Día del Empleado", con un valor de 223 mdp. Se realizaron transferencias del Fondo de Aportaciones para la Educación Básica y Normal (FAEB) por 2 mil 139 millones a cuentas no pertenecientes al fondo y sin el reintegro de las transferencias.

Un año después de rendir protesta, Vallejo Figueroa pidió licencia por motivos de salud y fue sustituido temporalmente por Jesús Reyna García, ex secretario de Gobierno, actualmente preso en la cárcel de máxima seguridad del Altiplano en Almoloya, acusado de vínculos con el crimen organizado.

El secretario de Finanzas y Administración del estado, desde enero —en sustitución de José Carlos Rodríguez—, Miguel López Miranda, reconoció el monto y aseguró que se encuentran en proceso de solventarlo ante la ASF. Sin embargo, dijo, que de no terminar corresponderá a la siguiente administración del perredista Silvano Aureoles continuar con el proceso.

Cuestionado de por qué del alto monto, respondió: "En principio, las obligaciones financieras que pudo tener en ese momento (el estado) es probable que hayan orillado a determinados servidores públicos a fondear con recursos etiquetados otras obligaciones que no tenían recursos".

Refirió que el endeudamiento acelerado que se dio durante la administración Leonel Godoy, el cual pasó de 9 mil 740 mdp a 14 mil 745 mdp; lo que durante la administración de Vallejo fue una constante queja por la escasez de recursos.

CUENTAS POR ACLARAR

En Nuevo León, la ASF encontró que el gobierno de Rodrigo Medina subejerció 89 por ciento de los recursos del Fondo de Infraestructura Social Estatal (FISE), equivalentes a 54 millones 706 mil 700 pesos, al cierre de 2013, y la compra de un escáner para localizar cadáveres con valor de un millón 67 mil 200 pesos que está en desuso.

De acuerdo con Gustavo Alarcón, contralor interno de NL, el monto por aclarar es menor y han enviado la documentación para solventar

Gestión de Vallejo, con más anomalías

Indaga ASF desvíos de 9 gobernadores

Detectan irregularidades por 16 mil 657 millones de pesos de fondos federales

Milenio DataLab

Nueve gobernadores se van, pero dejan pendiente aclarar una estela de manejos dudosos de fondos federales. Los mandatarios salientes de Michoacán, Colima, Nuevo León, Querétaro, Sonora, Baja California Sur, Guerrero, San Luis Potosí y Campeche concluirán sus encargos antes de finalizar 2015 y hasta la fecha no han aclarado manejos irregulares de 16 mil 657 millones de pesos detectados por la Auditoría

Superior de la Federación (ASF) durante sus respectivos mandatos.

De acuerdo con informes de la ASF a junio de 2015, el mayor número de irregularidades corresponde al gobierno de Michoacán, con 7 mil 764 mdp por aclarar durante los años 2012 y 2013 de la administración del priista Fausto Vallejo Figueroa.

En las observaciones hechas en los nueve estados que hoy se encuentran en transición gubernamental están listados probables daños a la Hacienda pública que fueron la norma, pues hay irregularidades como

traspasos a cuentas no autorizadas, dinero generado por intereses o subejercicios que no fue reintegrado a la Federación, compras sobrevaluadas y subutilizadas, uso de los recursos etiquetados para uso distinto al objetivo de los fondos, así como pagos a personal docente o de salud que no demostró estar calificado para la tarea.

La revisión incluye los fondos de aportaciones para la educación básica, salud, infraestructura social, aportaciones múltiples, educación tecnológica y de adultos, seguridad pública de los estados

y el Distrito Federal, para el fortalecimiento de las entidades y los convenios celebrados con el gobierno federal.

En términos comparativos, la cantidad detectada por manejos irregulares en los nueve estados es similar al presupuesto de Aguascalientes para el ejercicio fiscal 2015, que alcanzó los 17 mil 15 millones de pesos.

MICHOACÁN, CON PENDIENTES

Entre las anomalías encontradas por la ASF en Michoacán, tan solo durante el ejercicio 2013, destacan la adquisición de un vehículo con

DEDICADO A MOREIRA

El quinto novillo de la tarde en la Plaza México fue bautizado en honor al Gobernador Rubén Moreira, quien hoy promulgará una ley en Coahuila para prohibir la fiesta brava. **CANCHA 27**



Sigue Bolt siendo el rey

Destaca Checo en Bélgica

Al finalizar quinto, Sergio Pérez, de Force India, obtuvo su mejor resultado de la temporada. Hamilton ganó la carrera. **CANCHA**

CONQUISTA EL ZOCALO

Kinky puso a brincar a unas 70 mil personas en el cierre de la Semana de las Juventudes. **GENTE**



GOBERLADRON

No-124 -ENE-11-Kg-125

LUNES 24 / AGOSTO / 2015 MÉXICO, D.F.

80 PÁGINAS, AÑO XXII NÚMERO 7,910 \$ 15.00

REFORMA

C O R A Z Ó N D E M É X I C O

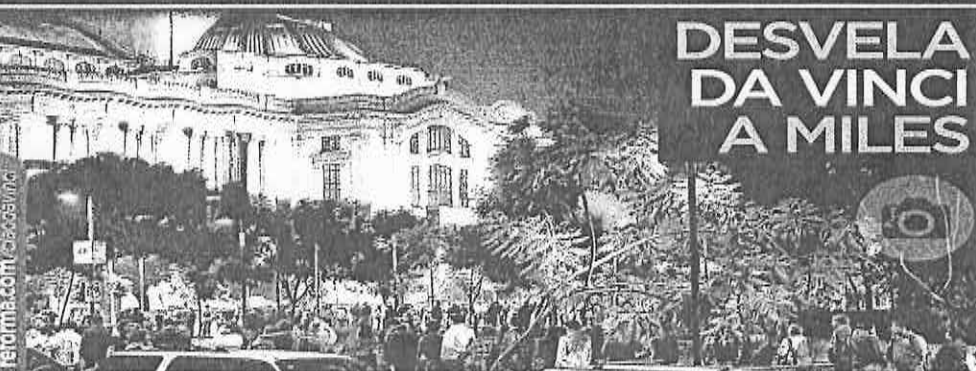

DESVELA DA VINCI A MILES

FRANCISCO HORALES V.
Milos de visitantes se desvelaron para despedir la exposición "Leonardo da Vinci y la idea de la Belleza" en el Palacio de Bellas Artes, que este fin de semana ofreció un maratón de 72 horas de visitas continuas.
Con una afluencia de 10 mil 80 visitantes por cada día a la

exposición, el INBA proyectaba que para hoy, a las 8:00 horas, unas 300 mil personas habrían ingresado desde la inauguración de la muestra, el 25 de junio.
A los maratones nocturnos habrían acudido alrededor de 11 mil personas.
Después del recorrido, decenas de asistentes durmieron al interior de Bellas Artes para guar-

recerse de la lluvia y a la espera de que abriera el Metro.
Los que no compraron boletos nocturnos también madrugaron para alcanzar las entradas gratuitas.
Para Karla Iñal Fuentes, de 10 años, y su familia, la espera comenzó a las 4:00 horas. Si bien ya lo habían intentado antes, su previsión rindió frutos

esta vez, pues ingresaron a las 9:00 horas de ayer.
La fila que se formó para recibir los boletos dio una vuelta casi completa a la Alameda.
"Cuando llegamos mi amiga y yo, la fila estaba casi hasta la Iglesia de San Juan Teotihuacán", contó la señora Gabriela Morales.
PÁGINA 21

Incumplen obligación legal

Se van Delegados y ocultan los datos

Lidera Cuajimalpa en opacidad: baja su calificación de 89 a 46 puntos!

Las peores

La disponibilidad de información pública cayó más en: (puntos)

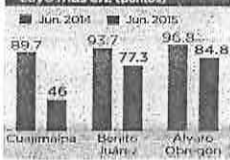

En año electoral y en proceso de transición de Gobierno, 9 de las 16 delegaciones políticas del DF tienen poco interés en transparentar la información pública, a lo que están obligados por ley.
Según las evaluaciones que hizo el InfoDF a los portales de transparencia de las demarcaciones, en junio de este año hay un retroceso en la disponibilidad de información pública respecto al mismo mes de 2014.
La opacidad está en salarios y prestaciones de los funcionarios, reportes de avance de obras, asignación del presupuesto por programas, reportes de contratos y resultados de auditorías, entre otros.

En el comparativo de junio a junio, las delegaciones que más incumplieron son Cuajimalpa, Benito Juárez, Magdalena Contreras, Azcapotzalco, Tláhuac y Alvaro Obregón.

Cuajimalpa, gobernada por el PRI, es el caso más crítico, pues incluso reprochó al obtener 46 puntos de 100 posibles. En junio de 2014 tenía 89.7.
Benito Juárez bajó en el último año de 93.7 a 77.3; Alvaro Obregón, de 96.8 a 84.8; Contreras, de 82.9 a 80; Azcapotzalco, de 95.8 a 95.7; y Tláhuac, de 88 a 82.5.

En tanto, de diciembre a junio Gustavo A. Madero retrocedió de 96.6 a 92.9 puntos; Venustiano Carranza, de 96.8 a 94.7; y Xochimilco, de 92.4 a 91.2.

A partir de octubre, en 3 de estas 9 delegaciones gobernará un partido diferente al actual: Contreras pasará del PRI al PRI; Azcapotzalco y Tláhuac, del PRD a Morena.

Cuajimalpa, la menos transparente de todas, seguirá en manos del PRI-PVEM con Miguel Ángel Salazar como Jefe Delegacional, y el PAN mantendrá Benito Juárez con Christian von Kroschick.

Aunque ha mejorado, Coahuacán también figura en opacidad, pues este año apenas alcanzó un puntaje de 81.5, que la coloca en el lugar 14 de las 16 delegaciones.
Alejandro Torres, comisionado del InfoDF, consideró que el retroceso puede tener su origen en el relevo anticipado de los Delegados, quienes buscan otros cargos de elección.

"En muchas ocasiones se llevan a personal de confianza que ya tenía más experiencia en el tema de acceso a la información pública", justificó.

Advirtió que Cuajimalpa es un foco de alarma.
"El Instituto se acercará con la Delegación para que subsanen las faltas", refirió.

Arranca convulso el ciclo escolar

EMILY CORONA
El ciclo escolar 2015-2016 tendrá hoy un arranque convulso, en medio de amenazas de paros escolares por parte de secciones de la CNTE y de la disidencia del SNTE.

A ello se suma que miles de maestros de nuevo ingreso se encuentran en proceso de evaluación y que el Secretario de Educación, Emilio Chuayffet, despachaba desde su casa todavía la semana pasada, luego de presentar un cuadro de deshidratación.

Ayer, la Coordinadora Estatal de Guerrero (Ceteg) anunció un paro de labores de 48 horas a partir de este lunes y movilizaciones en protesta por la reforma educativa.

Las secciones de la CNTE en Oaxaca, Michoacán, Chiapas y el DF anunciaron que comenzarán clases conforme al ciclo escolar, aunque anunciaron una marcha mañana a Gobernación en busca de reactivar el diálogo con la Administración federal.
Además, se prevén movilizaciones de esta corriente en

A clases

26 MILLONES de estudiantes

1.2 MILLONES de profesoras

228,269 escuelas

70,000 planteles podrían ser afectados por los paros.

Durango, Colima y Sinaloa.
El Comité Ejecutivo Nacional Democrático, otra ala disidente del Sindicato Nacional de Trabajadores de la Educación (SNTE), anunció que hoy arrancarán en Quintana Roo, Puebla, Morelos, Baja California Sur, Jalisco y una parte de Michoacán un paro de 48 horas en rechazo a la reforma educativa.
PÁGINA 5

Advierten a emergentes

Una caída de las bolsas a nivel global por la salida de capitales hacia economías "más seguras" afectaría principalmente a países emergentes. De hecho, al cierre de esta edición, la Bolsa de Shanghai cayó 8%. **NEGOCIOS (WSJ) 4**

Empleados cautivos

El Cereso de Pachuca ofrece trabajo a sus reclusos a través de varios programas, pero Derechos Humanos de Hidalgo cuestiona los bajos salarios. **NEGOCIOS**

Niegan a Gordillo la prisión domiciliaria

VÍCTOR FUENTES
Un juez federal rechazó ayer conceder a Elba Esther Gordillo la prisión domiciliaria.

Alejandro Caballero, juez sexto de procesos penales federales, concluyó que no hay pruebas suficientes de que Gordillo no evadirá la justicia si se le otorga dicho beneficio.

La decisión de Caballero puso fin a un tortuoso proceso que duró varios meses, requirió varios peritajes —que a fin de cuentas no sirvieron para nada— y fue obstaculizado en todo momento por la PGR.

El lunes, la Procuraduría advirtió del riesgo de fuga de Gordillo, quien es dueña de una mansión en California.

La ex lidereza del SNTE lleva dos años y medio presa y a la fecha no ha sido declarada culpable de ninguno de los tres cargos que se le imputan: delincuencia organizada, lavado de dinero por mil 978 millones de pesos y fraude fiscal.

Sobrecargan postes de luz en el DF

ALFREDO RÍEZ
Los postes de luz están diseñados para soportar cargas de hasta 500 kilos, pero, al ser usados por servicios privados, principalmente televisión por cable, les ponen casi el doble, admiten técnicos de la CFE y expertos.
Empresas como Megacable, Izzi, Maxcom y otras ocupan las instalaciones de la Com-

misión para tender sus líneas, y el cable que les sobra lo cuelgan en rollos que sobrecargarán las estructuras de concreto.
Empleados de la CFE señalaron que los postes no deben tener más de tres líneas externas a las de la compañía, pues cada una pesa unos 80 kilos entre poste y poste.
REFORMA hizo recorridos con los técnicos y constató que llegan a colgar hasta ocho líneas distintas de las de la Comisión, lo que, si se suma el transformador, aumenta el peso interpostal hasta 940 kilos.

Según los manuales de la CFE, un poste de baja tensión mide 9 metros de alto, y los de media tensión, entre 12 y 15 metros, ambos soportan un peso vertical de 500 kilos.
Por ejemplo, en Insurgentes y Loreto, en Alvaro Obregón, se constató que hay nuevas líneas externas de cables, al igual que en Miguel Ángel de Quevedo y Universidad.
David Baltazar, presidente del Colegio de Urbanistas del DF, señaló que no hay una regulación para las cableadas y que, por el sobrepeso, los pos-

tes son más vulnerables y pueden caer con facilidad cuando un camión arrastra un cable colgado o si un auto se impacta contra él.

REFORMA solicitó a la CFE información sobre si el uso de los postes por empresas privadas le representa un ingreso, pero, al cierre de esta edición, no hubo respuesta.

reformacom/postes
Mándanos tu foto para denunciar postes saturados.

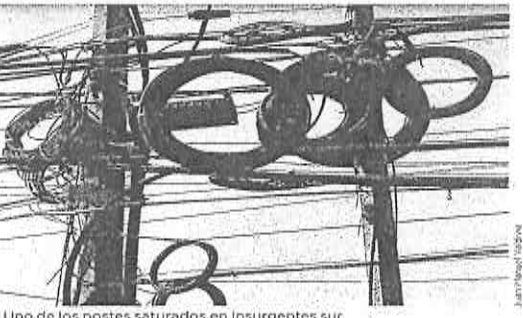

Uno de los postes saturados en Insurgentes sur

Perdona GDF multas

Desde el 22 de mayo, el Gobierno capitalino condona a transportistas el pago de la Revista 2015 y multas por no presentarla de 2010 a 2014.

MICROBUSES

17,000 unidades hay en la Ciudad

Como beneficio adicional, los microbuseros recibirán la condonación del pago de derechos por la concesión.

15,476 pesos la multa por incumplir con la Revista.

TAXIS

136,000 unidades en la Capital

Los taxistas librarán, además, la multa por no haber presentado la Inspección física ni documental, o si no fueron aprobadas en 2014.

7,738 pesos de multa por incumplir con el trámite.

CARGUEROS

140,000 circulan al día en el DF

Condonación del pago de derechos de la concesión o permiso 2015.

1,546 pesos cuesta la renovación para cada concesión.

Tales beneficios fiscales estarán vigentes hasta el 19 de noviembre de 2015, según fue publicado en la Gaceta Oficial.

@reformacludad

ciudad@reforma.com

CIUDAD

LUNES 24 / AGO. / 2015 / Tel. 5628 7176 / Editor: Ismael García

Los pagos a realizarse mediante la app de Tesorería no deben ser mayores a 5 mil pesos.

CIERRAN PARQUE POR MUERTE DE PATOS

La Delegación Azcapotzalco cerró indefinidamente y como medida precautoria el Parque Tozozómos, debido a que se detectó la muerte de 20 ejemplares de patos y gansos, así como la presencia de algunos más enfermos, por lo que se pidió la intervención de especialistas de la Secretaría del Medio Ambiente del DF para determinar el origen de los decesos. La Delegación descartó daños para los humanos y manifestó que los estudios podrían durar de dos a tres días.

Proyecta Morena eliminar comisiones

MIRTHA HERNÁNDEZ

Con la eliminación de comisiones, la desaparición de áreas administrativas y la reducción de gastos de la Comisión de Gobierno, Morena pretende reducir en un 50 por ciento el presupuesto de la Asamblea Legislativa del DF, en la Séptima Legislatura.

César Cravioto, coordinador de los diputados morenistas, afirmó que es posible reducir comisiones y comités, pues en varios se duplican funciones.

Diversas áreas administrativas, dijo, se crearon como cuotas para repartir a las corrientes del PRD, más que por necesidad legislativa.

"Esperamos haya buena disposición (de otros partidos) y que se apruebe la propuesta que presentaremos mañana (hoy), con las cantidades estimadas.

"Se busca reducir (el gasto) en alrededor del 50 por ciento y no es una disminución cosmética. No somos los senadores bajándonos 100 pesos el sueldo", dijo.

También se plantea reducir los recursos que se entregan a los partidos y cuyo destino no es comprobable.

Morena ya tenía ubicados unos 800 millones de pesos factibles a reducirse en la Asamblea.

Acusan médicos desatención desde hace 1 año

Abandona BJ clínica

Carece espacio de materiales y medicamentos para las consultas

DANIEL MELCHIOR

Con carencia de equipo y materiales para brindar consultas médicas opera el Centro de Atención Especializada (CASE) de la Delegación Benito Juárez.

El sitio fue inaugurado en 2008 con la idea de brindar servicios de nutrición, odontología, psicología y medicina general, a precios accesibles.

En un recorrido por el área de odontología y con el pretexto de recibir una consulta dental, REFORMA detectó medicamentos caducos, que en algunos casos expiraron en 2013.

También se observó falta de insumos como jeringas, guantes y alcohol, pues las repisas para ello estaban vacías.

El sitio también carece de material para la colocación de almogaras dentales.

Además, en el área de terapia física, en lugar de tener líneas de hidroterapia hay dos jacuzzis que carecen de agarreadores y materiales antideslizantes para evitar que los pacientes se resbalen.

Por ello, los médicos prefieren no utilizar el sitio, ya que podría haber un accidente.

Así, desde hace al menos siete años los jacuzzis no han sido utilizados y el lugar ya fue

Desaprovechan centro de salud

La clínica tiene áreas que no son usadas por deficiencias inmobiliarias.

- 25 millones de pesos se han invertido en el centro, 21 millones de ellos fueron en su construcción y 5 millones en su equipamiento.
- El inmueble fue inaugurado en 2008 por el ex Delegado Germán de la Garza.
- El sitio está ubicado en la Avenida Cuscutémoc 1240, Colonia Santa Cruz Atoyac.
- Fue ideado con la finalidad de brindar consultas de nutrición, odontología, psicología y medicina general.
- El área de odontología es la más descuidada y la que carece de más insumos.

habitado como bodega.

En el recorrido también se detectó que cuatro sanitarios están fuera de servicio y que el elevador está descompuesto, lo que dificulta el desplazamiento por el inmueble de personas con discapacidad.

Médicos del lugar aseguran que la desatención del sitio inició hace aproximadamente un año.

Además, refirieron que no han recibido su salario desde

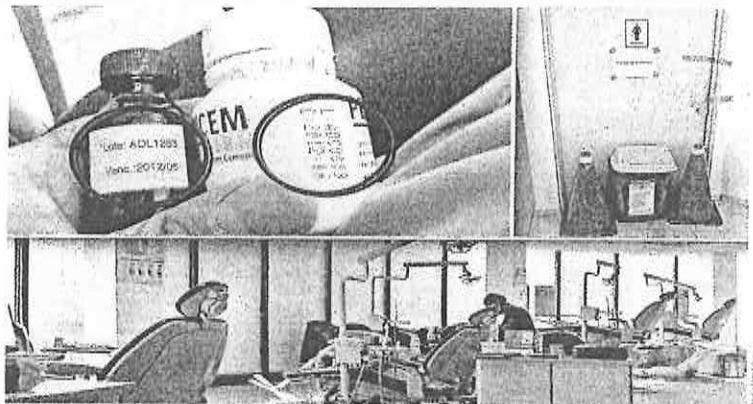

ESTADO CRÍTICO. El área con más deficiencias es la de odontología, pues opera con medicamentos caducos y carece de equipo y otros materiales como guantes, alcohol y jeringas.

abril de este año y que en ocasiones ponen de sus recursos para comprar accesorios que les permitan dar atención a los pacientes.

Rodrigo Valderrama, trabajó en el centro de salud durante tres años, pero renunció por la falta de pago.

"Acabo de salir del CASE, pero el problema es la Delegación, compañeros que trabajamos por honorarios algunos llevan cinco meses sin paga y

otros llevábamos cuatro. Es una situación difícil. Me acaban de pagar apenas el mes de abril y para que venga mayo vamos a esperar mucho.

"Esta situación empezó en octubre del año pasado hasta la fecha, empezaron a demorarse con los pagos", dijo.

Pese a los reclamos de los médicos, los pacientes del CASE aseguran que no han visto mermado el servicio, aunque si consideraron que las consultas

son más espaciadas.

Los consultados también refirieron que el elevador nunca ha funcionado.

"Para mí es un buen servicio y a un precio muy accesible, la gente que trabaja aquí es muy profesional. Yo vengo a psicología y sin ningún problema. El elevador y baños, un descuido", comentó el paciente Alfredo, quien desconocía que los médicos no han recibido salario desde hace 5 meses.

REMOZAN TEMPLO HISTÓRICO

El Instituto Nacional de Antropología e Historia (INAH) comenzó la rehabilitación de la Parroquia del Divino Salvador, ubicada en Atizapán, tras más de cinco años de peticiones de parte de autoridades eclesásticas y vecinos. **PÁGINA 6**



Regresan a clases

Hoy inicia ciclo escolar 2015-2016.

1,734,000 estudiantes del DF irán a las aulas.

179,539 profesores y personal académico también.

22,555 agentes desplegará la SSP-DF en un operativo.

9,007 escuelas retomarán actividades.

Fuente: Administración Federal de Servicios Educativos y SSP-DF.

Reabren hoy 5 estaciones de Línea A

ALBERTO ACOSTA

Después de dos meses de cierre por mantenimiento, cinco estaciones de la Línea A del Metro reanudarán hoy su servicio.

Paño Viejo, Acatlán, Santa Martha, Los Reyes y La Paz estuvieron cerradas por el cambio total de vías, debido a problemas de desvíos en ese tramo.

El jefe de Gobierno, Miguel Mancera, recorrió ayer la zona y señaló que en las obras se invirtieron 300 millones de pesos.

"Estos desvíos ocasionaban varias molestias a los usuarios porque los trenes estaban circulando a una velocidad de 40 ó 45 kilómetros por hora y ahora, van a poder circular a una velocidad de 90 kilómetros por hora", explicó.

El director del Metro, Jorge Gavino, indicó que continuarán hasta diciembre con los trabajos nocturnos de la rehabilitación en la Línea A, que transporta diario a 300 mil usuarios.

En cuatro meses, añadió el director del Sistema de Transporte Colectivo, quedarán reparados también los sistemas de ventilación en todas las líneas del Metro.

En relación al operativo Cero Tolerancia contra bocaneros, Gavino aseguró que la presencia de estos ambulantes disminuyó un 98 por ciento.

"Tenemos todavía un 2 por ciento que está funcionando, y los vamos a evitar", aseguró.

En una semana, han sido remitidos al Juzgado Cívico cerca de mil vendedores informales.

Llevarán reglamento vial a Megalópolis

JONAS LÓPEZ

El Gobierno del DF aprovechará la Comisión de la Megalópolis (CAMe) para promover, en mesas de trabajo, la adopción del nuevo Reglamento de Tránsito en el Edomex, Morelos, Hidalgo, Tlaxcala y Puebla.

Laura Ballesteros, titular del Nuevo Modelo de Movilidad, informó que la idea es que las sesiones de la CAMe también sirvan para consensuar un reglamento común.

"Por qué aquí, porque es un espacio donde cinco estados se

conjuntan y porque hoy los problemas de movilidad y transporte van más allá de las fronteras metropolitanas", comentó.

Informó que negociará el Reglamento de Tránsito del DF entre los estados gobiernos en parte de la segunda fase del lanzamiento del ordenamiento.

"Una primera fase en donde se construiría la norma del DF, porque la Ley de Movilidad nos obligaba a sacar este reglamento. Y en una segunda fase avanzar en el tema megalopolitano", expresó.

Ballesteros añadió que en un

mediano plazo, se pueda crear un reglamento megalopolitano, pues Morelos y Tlaxcala ya avanzan en leyes de movilidad.

Al respecto, el Gobierno mexicano anunció, en un comunicado, que el Gobernador del Edomex, Eruviel Ávila, se reunirá con el jefe de Gobierno capitalino, Miguel Mancera, para discutir el reglamento y buscar la manera de conformar una base de datos conjunta para hacer efectivas las multas de los automovilistas con placas del Edomex que cometen infraccio-



30 minutos de ejercicio

Unas 12 mil personas participaron ayer en el arranque de la iniciativa Muevete en 30 que promueve la Conade y el Indesporte, a fin de promover la actividad física durante 30 minutos al día.

EXCELSIOR

EL PERIÓDICO DE LA VIDA NACIONAL

ADRENALINA

Arañan la cima

Pumas derrotó en casa a Dorados y se coloca en el subliderato del torneo del fútbol mexicano. En otro resultado, Puebla ganó 3-2 a Pachuca.

PUMAS	2
DORADOS	0



SIGUE SIENDO EL REY

Tras un año de lesiones, Usain Bolt refrendó su condición como el hombre más rápido del planeta. En China, derrotó ayer a Justin Gatlin por una centésima de segundo en los 100 metros planos.



Foto: David Hernández

APURADO REGRESO A CLASES

Hoy regresarán a clases 25.9 millones de alumnos y un millón 212 mil profesores de educación básica para el ciclo escolar 2015-2016. Padres de familia acudieron de última hora a comprar los útiles. Autoridades estarán pendientes de la apertura de escuelas en Oaxaca, Guerrero y Michoacán. En la Ciudad de México, 22 mil policías vigilarán la vuelta a las aulas.

PRIMERA | PÁGINA 26 Y COMUNIDAD | PÁGINA 2

Aumenta robo de útiles escolares

De acuerdo con la empresa Alto México, el robo hormiga de útiles escolares aumentó 165%; lo más hurtado son lápices y gomas.

COMUNIDAD | PÁGINA 1

Elba no se irá a su casa: juez federal

El juzgador Alejandro Caballero negó el beneficio de la prisión domiciliaria a la exludera del magisterio, por riesgo de que pueda fugarse.

PRIMERA | PÁGINA 21



Foto: Archivo Excelsior

GLOBAL



Foto: The New York Times/Archivo

Purga cimbra a El Salvador

En una cárcel salvadoreña aparecieron 14 pendleros muertos; autoridades locales aseguran que se trató de una limpieza entre la agrupación mara Barrio 18.

PÁGINA 5

PRIMERA

Llaman a romper inercias

El investigador Edgardo Buscaglia considera que México debe recuperar su autoestima para crear organizaciones sociales sólidas e impedir que el narcotráfico se siga expandiendo.

PÁGINA 20

CONTROL A INFLACIÓN IMPULSA SALARIOS

Repunta el ingreso laboral

Ha tenido un aumento acumulado de 76.65 pesos en el segundo trimestre de 2015 con respecto al cierre de 2014, de acuerdo con datos del Coneval

POR PAULO CANTILLO

El poder adquisitivo de los mexicanos se ha recuperado por segundo trimestre consecutivo, de acuerdo con datos del Consejo Nacional de Evaluación de la Política de Desarrollo Social (Coneval).

En el segundo trimestre de 2015, el ingreso laboral por persona fue de mil 947.24 pesos al mes. Descontando el efecto del alza de los precios de los alimentos, tuvo un aumento real de 1.1% en comparación con lo registrado en el primer trimestre de 2015.

El ingreso laboral por persona lo calcula el Coneval sumando los ingresos de los integrantes de un hogar, y luego lo divide entre el número de personas de esa familia. Por ejemplo, si en un hogar de cuatro personas sólo un integrante percibe diez mil pesos mensuales, el ingreso

LAS CUENTAS

El Coneval calcula el ingreso laboral por persona sumando los ingresos de los integrantes de un hogar, y luego lo divide entre el número de personas de esa familia

1,947
PESOS.

en promedio al mes, fue el ingreso laboral por persona en el segundo trimestre.

promedio por persona es de dos mil 500 pesos.

Si se toma en cuenta que el ingreso laboral por persona en México aumentó 17.33 pesos en el segundo trimestre de 2015 y 59.32 pesos en el primer trimestre de este año (en comparación con el cuarto trimestre de 2014), destaca que el poder adquisitivo ha tenido un aumento acumulado de 76.65 pesos con respecto al cierre de 2014, 3.5% real.

Para la directora general del observatorio México ¿Cómo

vamos?, Viridiana Ríos, la mejora en el ingreso laboral se debe a la baja inflación.

La especialista expuso que la recuperación del ingreso real es más por un efecto del no aumento significativo de los precios y no por un alza en el salario nominal total, por lo que, dijo, se tiene el reto de mejorar la lucha contra la pobreza laboral.

Aseguró que la solución está en incentivar el nivel del empleo formal.

DINERO | PÁGINA 5

Pesa el clima global en la economía

En la más reciente encuesta BGC-Excelsior, 54% opina que la devaluación del peso se debe a factores externos; se mantiene estable la aprobación presidencial, pero aumenta el pesimismo.

PRIMERA | PÁGINA 16

Alistan inversión de 20 mil mdd

Empresas nacionales e internacionales se preparan para participar en proyectos de generación de electricidad.

DINERO | PÁGINA 6

Caída histórica en el Dow Jones

El índice industrial sumó pérdidas por 338 mil millones de dólares en la semana recién concluida.

DINERO | PÁGINA 13

ROMPEN CON PRÁCTICA HABITUAL

Marko Cortés, el jefe de los diputados panistas; Madero, sin el cargo

POR HÉCTOR FIGUEROA

El dirigente nacional del PAN, Ricardo Anaya, designó a Marko Cortés como jefe de la bancada del partido en la Cámara de Diputados, dejando sin cargo a Gustavo Madero en San Lázaro.

De acuerdo con la práctica política habitual, quien encabeza el listado de candidatos plurinominales, como en el caso de Madero, se convierte en líder de la fracción parlamentaria. Sin embargo, Cortés asumirá la bancada el próximo primero de septiembre y entre sus encomiendas está la de mantener la unidad del grupo.

Cortés pertenece, en origen, al grupo de Gustavo Madero, aunque también es sobrino político del expresidente Felipe Calderón. Pero en los últimos meses hizo

Avanza la equidad de género en San Lázaro

Por primera vez, las mujeres tendrán 42.6% de los espacios en la Cámara de Diputados. La alianza PRI-Partido Verde posee la mitad de San Lázaro.

PRIMERA | PÁGINA 7

INE llama a esperar en el caso del PT

El proceso de liquidación del Partido del Trabajo debe esperar a que se resuelvan las impugnaciones ante el Tribunal Electoral, dijo el consejero Lorenzo Córdova.

PRIMERA | PÁGINA 7

mancuerna con Ricardo Anaya, durante la campaña de este para la dirigencia nacional panista. Hoy y mañana será la plenaria de la bancada.

PRIMERA | PÁGINA 6



EXPRESIONES

MARATÓN EN BELLAS ARTES UN POBLANO TUVO EL ÚLTIMO BOLETO GRATUITO

El joven Édgar Salas fue el último en obtener una entrada gratuita, ayer, para ingresar a la exposición de Leonardo da Vinci. La muestra, que cierra hoy a las ocho de la mañana, ha sido visitada por casi 300 mil personas.



Foto: Demofilo González

GDF analiza 10 corredores más

El titular del GDF, Miguel Ángel Mancera, dijo que se planean más obras para beneficio del peatón, si así lo considera la ciudadanía.

COMUNIDAD | PÁGINA 9

EXCELSIOR.com.mx

TIPS

¿A quién beneficia el tipo de cambio? ... El turismo internacional puede crecer

ESPECIAL

Las obligaciones de los ciclistas. Nuevo reglamento de tránsito del DF

EXCELSIOR Opinión

Pascual Beltrán del Río	2	Roberto Gil Zuarth	13
Victor Beltrín	6	Armando Ríos Piter	13
Francisco Zea	6	José Cárdenas	15
Jorge Fernández Menéndez	10	Félix Cortés Camerillo	16
Leo Zuckermann	11	Enrique Aranda	28
Mario Luján Fuentes	17	José Yuste	DINERO 2
Cecilia Goto	12	Alicia Salgado	DINERO 8



MULTI MEDIA

En río

TITULARES DE LA MAÑANA
05:30 LUNES A VIERNES | con Vianey Esquivel

GLOBAL
12:00 LUNES A VIERNES | con Paola Barquet

TITULARES DE LA NOCHE
22:00 LUNES A VIERNES | con Pascual Beltrán del Río

MULTAS. El Gobierno del Distrito Federal trabajará con el del Estado de México para homologar las faltas de tránsito. >5

EXCELSIOR
LUNES 24 DE AGOSTO DE 2013

COMUNIDAD

comunidad@gimm.com.mx @Comunidad_Exc

PIDEN AYUDA

La delegación Azcapotzalco busca apoyo de la Sagrario y la Semamat para encontrar el origen del problema y tratar de darle solución.

TEZOZÓMOC

Cierran por aves muertas

DE LA REDACCIÓN
comunidad@gimm.com.mx

La delegación Azcapotzalco realizó el cierre del Parque Tezozómoc de manera preventiva, debido a que se detectó la muerte de 20 ejemplares de pato y ganso, así como la presencia de otros más, enfermos, por lo que se pidió la intervención de especialistas de la Secretaría del Medio Ambiente (Sedema) del Distrito Federal para determinar el origen de los decesos.

Durante un recorrido rutinario en el parque, el personal encontró cadáveres de aves en distintos puntos del lago, así como ejemplares enfermos, por lo que se reportó al director de zoológicos de la Sedema, Juan Arturo Rivera, para su intervención.

Al lugar acudió Mariela Teresa Díaz Negrete, patóloga del Zoológico de Chapultepec, y Esteban Constantino Rodríguez, director del Centro de Salud Tezozómoc, de la Jurisdicción Sanitaria de Azcapotzalco. Los especialistas realizarán necropsia y algunos estudios.

CORREDORES VERDES

GDF estudia 10 elevados

Con la idea de privilegiar al peatón y bajo la participación ciudadana, analizan áreas de esparcimiento > 5

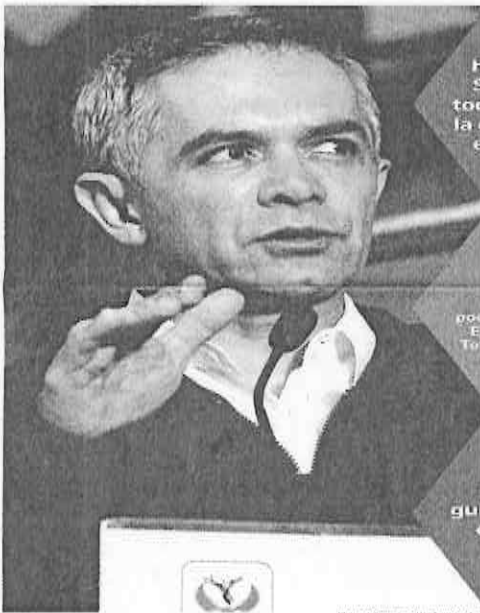

"De inicio podríamos estar hablando de diez. Se podrían hacer, todo depende de que la ciudadanía adopte esta tarea de que trabajemos por el peatón".

1 KILOMETRO podría verse beneficiado en Eje 6 Sur Avenida de las Torres con el desarrollo de un parque urbano en Itzapalapa

"Hay que seguir trabajando con los vecinos, seguir informando a las organizaciones".
MIGUEL A. MANCERA
JEFE DEL GOBIERNO DEL DF

Foto: Quetzalli González

AUTOSERVICIO Y DEPARTAMENTALES

Crece robo previo al regreso a clases

POR GERARDO JIMÉNEZ
gerardo.jimenez@gimm.com.mx

Previo al regreso a clases el surtido de útiles escolares es una preocupación para las familias, pero también para las tiendas de autoservicio, que es cuando más sufren el robo hormiga de este tipo de artículos.

Las estadísticas más recientes de Alto México, empresa dedicada a la prevención y disminución del robo hormiga en supermercados, tiendas departamentales y especializadas, señala que en julio del año pasado el robo de útiles en tiendas departamentales se incrementó en 165 por ciento.

De ese universo los lápices y las gomas fueron los más robados, principalmente por mujeres (64 por ciento).

"Es realmente impactante la manera en que día a día



Foto: David Hernández

Los lápices y las gomas son los artículos más robados, principalmente por mujeres, de acuerdo con cifras de Alto México.

de ese mes nuestros reportes indican la sustracción de mercancía robada del departamento de papelería, en donde hemos logrado identificar los artículos que más roban respecto a otros meses del año: los lápices, con un 169 por ciento; las gomas, con 167 por

ciento; los colores, con 109 por ciento; las plumas, con 66 por ciento, y los lápices adhesivos, con 22 por ciento", aseguró Karina Soriano, gerente legal de Alto México.

El 63.23 por ciento del robo de útiles se cometió en el Distrito Federal y el resto en el

ESTADÍSTICA

Así se reparte este delito en el DF:



Estado de México, siendo la delegación Miguel Hidalgo donde más hurtos se presentaron, con 29.59 por ciento del universo total.

Soriano recomendó programar gastos como el de la compra de útiles para evitar contratiempos.



ACCIDENTES VIALES

PELIGRO AL CRUZAR

En el primer semestre de este año, diez cruces viales de la Ciudad de México destacaron por ser escenario de al menos 86 accidentes de tránsito. Se trata de las intersecciones más peligrosas en materia de tránsito, de acuerdo con reportes de la Secretaría de Seguridad Pública del DF >8



Foto: Especial

Los trabajos de la Línea A consistieron en nivelación del suelo, correcciones en las vías y mantenimiento mayor.

LÍNEA A

Alcanzará 90 km por hora

Reanudan operación las cinco estaciones que estuvieron bajo mantenimiento mayor

POR LUIS PÉREZ
comunidad@gimm.com.mx

Con la rehabilitación del tramo que comprende cinco estaciones de la Línea A del Metro, los trenes del Sistema de Transporte Colectivo podrán desplazarse a una velocidad de hasta de 90 kilómetros por hora, cuando anteriormente lo hacían a no más de 45 kilómetros por hora, señaló ayer el jefe de Gobierno del Distrito Federal, Miguel Ángel Mancera.

Con la reapertura de las estaciones Peñón Viejo, Acatitla, Santa Martha, Los Reyes y La Paz se beneficia a más de 330 mil usuarios

que lo utilizan todos los días, tanto del Distrito Federal como de Estado de México, y particularmente hoy con el regreso a clases.

El mandatario capitalino recordó que la renivelación del suelo, las correcciones en las vías y el mantenimiento mayor —labores que duraron dos meses— tuvieron un costo de 300 millones de pesos.

"Había ya temas muy urgentes que se fueron dejando, que se fueron postergando y que ya colocaban en una situación de riesgo a todos los que somos capitalinos y a todos los usuarios del Metro", dijo Mancera.

Acompañado por Jorge Gaviño, director general del Sistema de Transporte Colectivo, Mancera agregó que buscará una reunión con el gobierno federal para la ampliación de la Línea A hacia Chalco, Estado de México.

CIRCUITO INTERIOR

Muere en su auto

POR GERARDO JIMÉNEZ
gerardo.jimenez@gimm.com.mx

El conductor de una camioneta BMW placas 631 ZPG de color gris, de aproximadamente 35 años, fue

asesinado anoche mientras circulaba en su auto.

Alrededor de las 20:45 horas habría sido objeto del atentado, cuando trataba de incorporarse a los carriles laterales.



Foto: Especial

5 DISPAROS al menos recibió el vehículo

2 HOMBRES en moto habrían sido los agresores

ATAQUE





NEGOCIOS | 23 y 24
 Ernesto Ríos Patrón, director del Instituto Mexicano del Petróleo, nos dice cómo el organismo busca caminos para respaldar a la nueva industria petrolera
 [ADRIÁN ARIAS]



NACIONAL | 4
 Planea Bansa recuperar los Bonos del Ahorro Nacional y renovarse para acercarse a quienes no tienen acceso al crédito, explica su directora Alejandra del Moral
 [MARCO CAMPILLO]

LA ESQUINA
 Lagunas y confusiones en la ley hacen que el patrimonio histórico del país se deteriore sin que nadie sepa de quién es la responsabilidad. Entre que se define a quién le corresponde y se consiguen recursos, las construcciones se agrietan, se llenan de salitre, se humedecen y finalmente se derrumban. No es rogando a Dios como se salvarán las obras. Es responsabilidad terrena, de Gobierno, Iglesia y ciudadanos.

PRESIDENTE Y DIRECTOR GENERAL:
 Jorge Kahwagi Gastine

LUNES 24
 AGOSTO 2015
 Año 20 N° 6868 / \$7.00
 www.cronica.com.mx

LA CRÓNICA DE HOY

VICEPRESIDENTE:
 Jorge Kahwagi Macari

Se pierde patrimonio histórico por negligencia e ignorancia

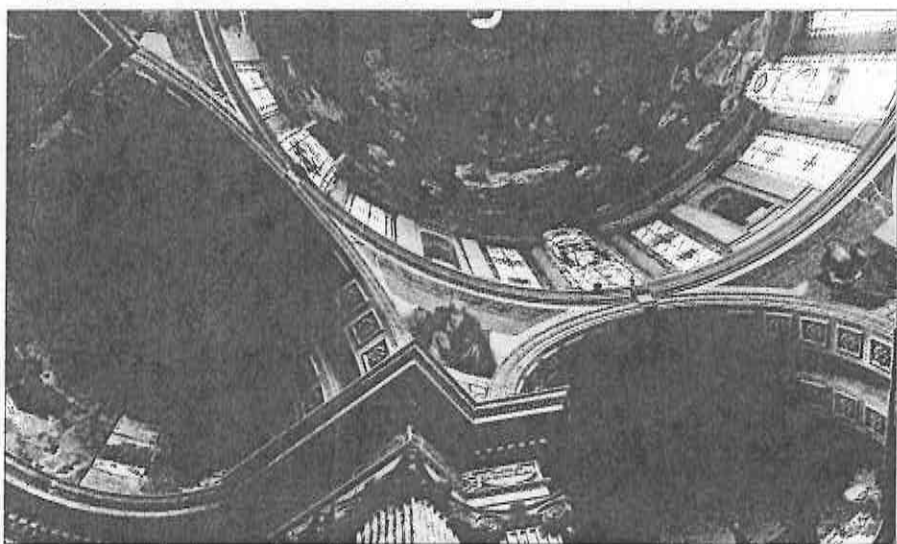

El santuario de Nuestra Señora de Loreto, en el centro de la ciudad de México, presenta severas afectaciones en las tres cúpulas principales.

■ Casos como el del Templo del Santo Cristo, en Tlaxcala, son sólo la punta del problema y evidencia del descuido a construcciones de valor arquitectónico

[DANIEL BLANCAS MADRIGAL]
 PRIMERA DE TRES PARTES

Crónica logró documentar al menos 30 derrumbes de diversa magnitud en parroquias o conventos de 16 entidades, e incontables voces de alerta en toda la República sobre el estado material de los recintos católicos, la mayoría catalogados como bienes patrimoniales.

De acuerdo con datos proporcionados por la Conferencia del Episcopado Mexicano (CEM), hay en

México 5 mil iglesias católicas, construidas casi en su totalidad a partir del siglo XVI y hasta el XX. ¿A qué instancia corresponde su preservación? Entre lagunas y enredos, la Ley Federal sobre Monumentos y Zonas Arqueológicas, Artísticas e Históricas otorga la competencia al Instituto Nacional de Antropología e Historia (INAH) si las edificaciones son anteriores a 1900 —la mayor parte— y al Instituto Nacional de Bellas Artes (INBA) si son posteriores a este año. **3**

ADRIÁN CONTRERAS

Se confirma que los partidos del Trabajo y Humanista pierden el registro

Ninguno de los dos alcanzó el 3 por ciento de la votación

[ALEJANDRO SÁNCHEZ]

Declara el INE validez de resultados para diputaciones plurinominales

	PAN	53		MC	15
	PRI	48		Panal	10
	PRD	27		Morena	21
	PVEM	18		PES	8

.7

.7



ESTADOS | 14

En quiebra financiera se encuentran tres de los cinco ayuntamientos de Baja California Sur; adeudan prestaciones sindicales, nóminas, pagos a proveedores, a CFE, a Fovissste...

[PEDRO JUÁREZ EN LA PAZ]



CULTURA | 20

Desbordó las expectativas la muestra de Leonardo en Bellas Artes; calculan en 300 mil los asistentes; la obra de Miguel Ángel sigue hasta el 27 de septiembre

[VÍCTOR GARCÍA ESQUIVEL]

ESCRIBEN	
RAÚL TREJO DELARBE	UNO
JOSÉ CONTRERAS	DOS
JOSÉ SOSA	DOS
RAFAEL CARDONA	TRES
RENÉ ÁVILES FABILA	CUATRO
ALFONSO CAMACHO	CUATRO
LEOPOLDO MENDÍVIL	6
ISIDRO H. CISNEROS	8
ROGELIO VARELA	26
JULIO BRITO A.	26

Más de un millón 700 mil alumnos regresan a clases

TODOS A LA ESCUELA

► Un día antes se dieron las compras de última hora en uniformes, zapatos y útiles escolares ► Más de 22 mil policías participan en el operativo de vigilancia

[OMAR DÍAZ]

Dicen que nada es para siempre y menos las vacaciones, por lo que hoy entre bostezos, lágrimas y risas, regresaron a preescolar, primaria, secundaria y preparatoria más de un millón 700 mil alumnos.

Para no variar, un día antes de este retorno a clases se presentaron en varios puntos de la ciudad las "compras de última hora" de útiles escolares, uniformes y zapatos, pues cientos de padres de familia y tutores las dejaron para el final.

Papelerías, centros comerciales, algunas tiendas departamentales, zapaterías, estéticas y peluquerías, lucieron llenas. Todavía buscaban cuadernos, forros, lápices, plumas, colores y mochilas para estrenar en este Ciclo Escolar 2015-2016.

"Ya ni me diga, decíamos que luego o más tarde iríamos por los útiles y se nos fue el tiempo", comentó Adriana García, quien buscaba en una tienda departamental en Forum Buenavista un cuaderno profesional de cuadro chico para su hijo que comenzará a cursar quinto grado de primaria.

Aunque la lista oficial de útiles fue difundida por la Secretaría de Educación Pública (SEP) desde hace algunas semanas, Pedro Martínez, prefirió esperarse hasta el fi-



COMO SIEMPRE. De último momento padres de familia se dieron a la tarea de adquirir los útiles escolares, así como mochilas uniformes y zapatos.

nal para ver si encontraba los útiles más baratos.

"No los encontré más baratos, pero sí encontré mucha gente y ya pocos útiles, todo por venir el último día", destacó el padre de familia, quien buscaba una mochila con rueditas para su hija que cursará el cuarto grado de primaria, también en la misma tienda departamental.

Al pasar las horas, los colores, las plumas y los cuadernos se iban agotando en los centros comercia-

les y en alguna que otra papelería, por lo que en la desesperación y en el "ahí se va", algunos padres tuvieron que irse a los tianguis o a los puestos informales de su colonia.

"Aquí ya no hay, voy a ver si en los puestos de por mi casa, allá en la Guerrero, en el mercado los encuentro, creo que son de la misma calidad", alcanzó a decir Carlos Gómez, quien llevaba de la mano a su pequeño hijo de no más de 10 años.

Las estéticas y peluquerías, que



FOTOS: ILSE HUESCA / CUARTOSURTO

todavía las hay, también lucieron llenas, pues durante las vacaciones los padres y tutores dejaron que a sus hijos les creciera el cabello, por lo que un día antes procuraron cortárselos para que no los fueran a regresar. Algo similar sucedió en las zapaterías; como siempre el de color negro y tenis blancos, fueron los que más se vendieron.

VIGILANCIA. Más de 22 mil policías vigilarán este regreso a clases,

el operativo arrancará a las 5:00 horas y tienen la finalidad de evitar, en lo posible, congestiones de vialidad.

CUIDADO CON EL PESO. El médico Luis Roberto Ortega Ortega, señaló que el exceso de peso en la mochila de los niños puede provocar daños como dolor de espalda, cuello, hombros, malas posturas, fatiga, desbalance muscular e incluso dolor de cabeza por tensión.

Promover la cultura de respeto a los demás en este ciclo escolar pide el comercio organizado

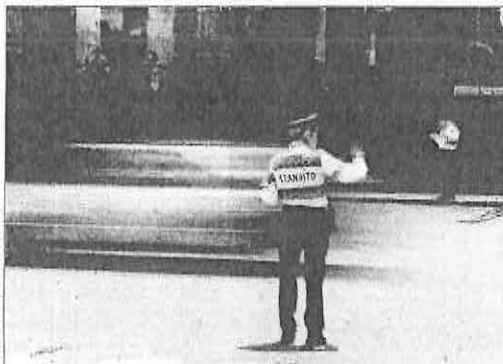

Más de 22 mil elementos estarán al pendiente del regreso a clases.

La Cámara de Comercio, Servicios y Turismo en Pequeño de la ciudad de México (CanacopeDF) pidió a las autoridades locales evitar que el "tsunami", que representará el regreso a clases, impacte más de la cuenta a los capitalinos.

Para ello, el organismo solicitó que el operativo de seguridad y agilidad vial, que se realizará para movilizar a los miles de estudiantes y sus padres de familia, no sea exclusivo de la primera semana del regreso a clases, y se consoliden como políticas públicas que tengan la prioridad de promover la cultura de respeto a los demás y sentido común entre los ciudadanos.

"Es necesario que las autoridades establezcan mecanismos permanentes que resuelvan los problemas de vialidad, tanto en las inmediaciones de las escuelas públicas y privadas, así como los que garanticen la seguridad de los alumnos y los padres de familia", señaló la Cámara en referencia a que el Operativo de Regreso a

Clases implementado por la Secretaría de Seguridad Pública sólo dura una semana.

De igual forma, precisaron que el inicio del Ciclo Escolar 2015-2016, representará una "prueba de fuego" para el Metro, que ahora se encuentra bajo la administración de Jorge Gaviño.

Al respecto, el jefe de Gobierno, Miguel Ángel Mancera, aseguró que ya todo está listo para este regreso a clases, además adelantó que realizará un sobrevuelo y que habrá una ceremonia oficial para arrancar el Ciclo Escolar 2015-2016 en alguna escuela.

"Son masas que hay que manejar desde la parte de tránsito, en diferentes escuelas, hasta la parte de movilidad en los Senderos Seguros también, es decir, no solamente vamos a estar trabajando con las vialidades, con los vehículos sino vamos a estar trabajando también con los niños, con las mamás que vienen caminando, que vienen haciendo uso de las banquetas", indicó.

Precandidato republicano propone drones para bombardear inmigrantes
INFORMACIÓN: MUNDO



BEN CARSON.

Niega juez la prisión domiciliaria a Elba Esther Gordillo
INFORMACIÓN: 3A



Reabren hoy 5 estaciones de la Línea A del Metro
Ya opera con normalidad
VEA: CIUDAD

www.elsoldemexico.com.mx

f elsoldemex

@elsolde_mexico

El Sol de México

México, D.F.

Lunes
24

de agosto de 2015

ORGANIZACIÓN EDITORIAL MEXICANA AÑO L No. 17,990 PAQUITA RAMOS DE VÁZQUEZ / Presidenta y Directora General JESÚS MICHEL NARVÁEZ / Director

Precio \$10.00

IMPUNIDAD Y CORRUPCIÓN, ENEMIGOS DEL ESTADO DE DERECHO

Vive la CNDH momentos complejos

Atrae inversiones sano desempeño de la deuda de las entidades

Disciplina hacendaria, medida contra volatilidad, resalta Hacienda
POR ALEJANDRO DURÁN

VEA: FINANZAS

La "ilusión fiscal" genera mayor deuda de Estados

Disminuye la recaudación de las haciendas locales

POR NIDIA MARÍN
SEGUNDA Y ÚLTIMA PARTE

INFORMACIÓN: 8A

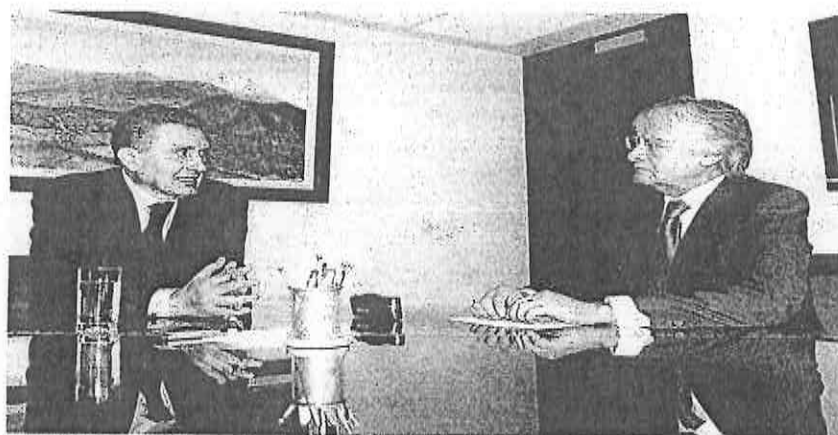

LUIS RAÚL González Pérez, presidente de la Comisión Nacional de Derechos Humanos, afirma en entrevista exclusiva que la dependencia a su cargo no busca "confrontaciones" y no es enemiga del Gobierno federal. En la gráfica, con Jesús Michel Narváez, director de El Sol de México.

INFORMACIÓN: 6A Y 7A

■ Orientar a servidores públicos para respetar derechos humanos, un reto por vencer

■ La UNAM capacita a altos mandos militares y policiales: Luis Raúl González Pérez

■ Llama el ombudsman a generar entre todos una nueva cultura de la legalidad

POR JESÚS MICHEL NARVÁEZ

Las recomendaciones emitidas no obedecen a venganzas o presiones, afirmó en entrevista exclusiva Luis Raúl González Pérez, titular de la CNDH.

Arranca el ciclo escolar 2015-2016; Guerrero y Tabasco anuncian paros

De última hora

FOTO: DAVID DECLARTE



DIVERSAS CALLES del Centro Histórico se vieron abarrotadas por la compra de útiles escolares, un día antes del regreso a clases.

- Hoy entran a clases 26 millones de alumnos
- El 16 de septiembre, el primer día de asueto
- CETEG para 48 horas; reinicia el miércoles

POR JOSÉ LUNA

Hoy, 25.9 millones de alumnos de nivel básico entran a clases para el ciclo 2015-2016, que culminará el 15 de julio. Guerrero y Tabasco amenazan con paros de 48 horas.

VEA: PÁG. 3A Y REPÚBLICA

Diálogos con la Historia

POR MARIO VÁZQUEZ RAÑA / SEGUNDA DE TRES PARTES

ENTREVISTA REALIZADA AL PRESIDENTE GUATEMALTECO EN NOVIEMBRE DE 2006

Las fronteras se han vuelto tierra de nadie, dice Berger

INFORMACIÓN: 4A

ESPECIAL El Sol de México

A MITAD DEL SEXENIO

México se mueve hacia la prosperidad

LOS INFORMES

Terminó El Día del Presidente. Con la reforma a la Constitución, en 2008 se puso fin al formato tradicional.

POR CARLOS LARA, PATRICIA TORRES Y BERTHA BECERRA

En el arranque de su primer año, el Presidente Enrique Peña Nieto logró unir a la derecha y a la izquierda en el Pacto por México para concretar reformas que el país necesitaba.

Sus orígenes: Fueron establecidos por la Corona Española en 1812.

Los informes ante el Congreso, de 1917 a 2005, de Venustiano Carranza a Fox.

Las sedes históricas: La Cámara de Diputados, en Donceles; Bellas Artes; Centro Médico-IMSS; San Lázaro.

En su Segundo Mensaje Presidencial, fue flanqueado por dos perredistas.

Mayor conectividad. Anuncia la construcción del Nuevo Aeropuerto Internacional de la Ciudad de México.

www.elsoldemexico.com.mx #OEM360informe

INFORMACIÓN: 9A, 10A, 11A Y 12A

a. pega y gana
millón de dólares!
CUPÓN 155
ABDO DE 2018
ANNO DE CONCERNACIONE
20180110R002

ANÁLISIS

DANIEL ÁVILA 14A ALEJO MARTÍNEZ 14A BETTY ZANOLLI 14A RAMÓN OJEDA 15A HÉCTOR TENORIO 15A JOAQUÍN R. NARRO 15A



CIUDAD

Lunes
24 de agosto de 2015

Jefe de Sección: Manuel Cosme Ruiz / Tel: 5566.1511 Ext. 1464 / Correo E: ciudad@elsoldemexico.com.mx

El Sol de México



[Es necesario que las autoridades tengan mecanismos permanentes para resolver los problemas de vialidad]

Piden comerciantes NO SIMULAR con los operativos contra "vagoneros"

Regreso a la escuela, "prueba de fuego" para el STC

POR JUAN GARCIAHEREDIA

Tras exigir ayer que los operativos para liberar al Metro de vendedores ambulantes no sean sólo una simulación, la Cámara de Comercio Servicios y Turismo en Pequeño de la Ciudad de México

(Canacope Servytur) consideró que este regreso a clases representará la "prueba de fuego" para ese medio de Transporte, que ahora está bajo la administración de Jorge Gaviño Ambríz.

VEA: PIDEN... 4A

Vuelve a funcionar completamente la Línea A del Metro

Terminaron sus trabajos de reparación, anuncia Mancera

POR ANA MARIA LOZADA

El jefe de Gobierno del Distrito Federal, Miguel Ángel Mancera Espinosa, anunció ayer la reapertura a partir de hoy de las cinco estaciones de la Línea "A" del Metro

(del Peñón Viejo a La Paz), que se encontraban en reparación y que desde su inauguración en 1991 no recibía un mantenimiento como el de ahora, que requirió una inversión de 300 millones de pesos.

"Había reparaciones improvisadas que colocaban también en si-

tuación de riesgo la operación de los trenes, pero a lo largo de estas 10 estaciones y 17 kilómetros que es su total y de las cuales intervenimos en esta ocasión siete kilómetros, pues es una noticia muy importante", indicó.

VEA: AVANCE... 4A



MIGUEL ÁNGEL Mancera y Jorge Gaviño Ambríz abordaron uno de los trenes.

A cargo de 22 mil 500 policías vigilancia del inicio de clases

El operativo se aplica desde las seis de la mañana de hoy

POR FERNANDO RÍOS

La Secretaría de Seguridad Pública del Distrito Federal (SSP-DF) aplicará desde hoy a las 06:00 horas el operativo de seguridad vial "De regreso a clases", para salvaguardar la integridad física y la movilidad peatonal y vehicular de maestros, alumnos y padres de familia con la participación de más de 22 mil 500 elementos y alrededor de mil 470 vehículos en las inmediaciones de los planteles escolares de la Ciudad de México.

VEA: EVITARÁN... 4A



Apresurada

UNA CICLISTA sortea el tráfico del centro de la ciudad, con dos de sus más preciados tesoros, sus hijas; al parecer, la dejó el Ciclotón.

CIERRAN EL LAGO

del parque Tezozómoc, por mortandad de patos y gansos



INFORMACIÓN: 5A

POR LÓ MENOS DIEZ "SEGUNDOS PISOS"

peatonales plantea el Jefe de Gobierno, como en avenida Chapultepec

INFORMACIÓN: 4A

Emiten nuevas reglas para el mediador de Justicia

Descartan como requisito que sea licenciado en derecho

POR SERGIO PEREZTREJO

Entraron en vigor las reformas a la Ley Orgánica del Tribunal Superior de Justicia del Distrito Federal y de la Ley de Justicia Alternativa del Tribunal Superior de Justicia para

el Distrito Federal, que no solo incluyen al mediador privado como auxiliar de la administración de justicia, sino que se tiene prevista la figura de los "facilitadores"

VEA: EL TSJDF... 4A

HAY 52 PROYECTOS MEGATORRES EN EL DF **PÁGS. 18 Y 19**

POR CORRUPCIÓN SANCION A 5 MIL 460 SERVIDORES PUBLICOS **Pág. 46**



HAY UN BANCO QUE SE ADAPTA A TI.

INTERCAM Banco
intercam.com.mx

EL FINANCIERO

9407 · MEXICO D.F. · LUNES 24 DE AGOSTO DE 2015 · \$10 M.N. · elfinanciero.com.mx

ALIANZA CON **Bloomberg**

Arranca semana con turbulencia en los mercados

Volatilidad. La bolsa de Shanghai caía más de 8%; el petróleo, en sus niveles más bajos en 6 años

La bolsa de Shanghai se desplomó más de 8 por ciento en las primeras horas del lunes y en su caída arrastró a todos los mercados asiáticos, tras crecientes preocupaciones por el desempeño de la economía china.

La semana pasada, la bolsa china registró una caída de más de 11 por ciento. Los mercados de divisas se vieron contagiados por esta turbulencia y en operaciones previas a la apertura, el dólar interbancario rebasó por primera vez los 17 pesos, al cotizar en 17.09 al cierre de esta edición. —C. Zepeda / F. Sánchez / A. Sandoval — PÁGS. 5 Y 27—

Mercados pintados de rojo

• Jornada del 24 de agosto / Datos al cierre de la edición

Bolsas				Petróleo		Divisas
Shanghai	Tokio	Hong Kong	Seúl	WTI	Brent	DÓLAR
-8.45		-4.00	-4.64	-2.27	-2.37	17.09

En el mercado interbancario

FUENTE: BLOOMBERG



REGRESO A CLASES 2015

ABARROTAN PADRES DE FAMILIA TIENDAS Y PAPELERÍAS

Compras de última hora de uniformes, útiles escolares y zapatos causan aglomeraciones.

—I. Becerril / H. Chávez— PÁG. 12—



VUELVE LA CNTE A LAS AULAS

Los maestros decidieron regresar a clases—excepto los de Guerrero—, pero "bajo protesta". —PÁG. 52—



LA MAESTRA SE QUEDA EN LA CÁRCEL

Un juez federal le negó la prisión domiciliaria a Elba Esther Gordillo. —PÁG. 51—

Perfila el PRI agenda legislativa

El Grupo Parlamentario del PRI en San Lázaro y funcionarios del gobierno delinearon este fin de semana los ejes centrales de la agenda legislativa para el segundo tramo del sexenio, entre los que se encuentran el crecimiento económico, la seguridad, el combate a la corrupción y a la desigualdad, aplicar las reformas, lograr acuerdos políticos y depurar el gasto federal. —Victor Chávez— PÁGS. 44 Y 45—



TLAXCALA. Manlio Fabio Beltrones se reunió con priistas



COORDINARÁ MARKO CORTÉS A PANISTAS

Fue el michoacano y no Gustavo Madero, el designado por Ricardo Anaya para coordinar a los diputados. —PÁG. 45—

INDICADORES

IPC	↓	cierre 42,163.82	variación % 2.03
DÓLAR (SPOT)	↑	cierre \$16,9115	variación \$0.1730
WTI (DPE)	↓	cierre 40.45	variación 0.87

Subestima medición ritmo del PIB: expertos

El crecimiento del PIB está subestimado por el INEGI debido a la medición que hace y su crecimiento podría ser mayor al 2.2% reportado recientemente, si consideraran factores como el avance tecnológico y se modificara la inflexibilidad de las ponderaciones del índice de precios para incorporar elementos como la calidad, consideraron especialistas. —Daniel Villegas— PÁG. 4—

“Básicamente el INEGI cuenta con ponderados para la inflación desfasados”

Ramiro Tovar
Catedrático del ITAM

ESCRIBEN

ENRIQUE QUINTANA COORDENADAS —PÁG. 2—

JONATHAN RUIZ PARTEAGUAS —PÁG. 19—

PABLO HIRIART USO DE RAZÓN —PÁG. 46—

ENTREVISTA CON JOSÉ ANTONIO MEADE

POLÍTICA EXTERIOR EFECTIVA, PLANTEA EL CANCELLER

México busca una política exterior que dé resultados, con objetivos claros. Respecto a Donald Trump, señala que México rechaza cualquier expresión de racismo, de ignorancia y de prejuicio. —PÁG. 40—



Inscríbete y gana

RETO BURSÁTIL

BOLSA DE MANO VS. BOLSA DE VALORES

En el 7º Reto Bursátil Actinver Imagen, aprende a invertir y gana.

www.retoactinverimagen.com

RINGSIDE

ALEJANDRO SÁNCHEZ



Opine usted:
alejandro.sanchez@elfinanciero.com.mx
@alexsanchezmx

Lopezobradoristas abrazados al PRD

Por segundo periodo consecutivo, cuatro senadores que renunciaron indignados al PRD para unirse a Morena, partido de **López Obrador**, volverán a acudir a la plenaria del sol que esta vez se lleva a cabo en el inmueble de Insurgentes a partir de hoy.

Se trata de **Mario Delgado y Alejandro Encinas**, presidentes de las comisiones del DF y de Estudios Legislativos, respectivamente, así como **Rabindranath Salazar y Adán López**, presidentes de las comisiones de Relaciones Exteriores para Europa y de Población. "Es que renunciaron al partido, pero no al grupo", argumentó una fuente del grupo parlamentario. Tampoco renunciaron al presupuesto, ni a las plazas para asesores, ni vales de gasolina y comida, ni a choferes.

Barbosa repite en el cargo. No habrá sorpresas en la bancada del PRD en el Senado. Esta tarde de lunes, en el marco de la reunión plenaria para elaborar la agenda legislativa del siguiente periodo, será ratificado **Miguel Barbosa** al frente de la bancada a pesar de que **Angélica de la Peña**, esposa de **Jesús Ortega**, líder de *Los Chuchos*, la corriente dominante del partido, intentó impedir el apoyo para Barbosa.

El recurso fallido de De la Peña en todo caso muestra lo que cada vez es más contundente: el debilitamiento de *Los Chuchos*, pues sólo **Isidro Pedroza** hizo eco al llamado de la esposa de Ortega. Sin embargo, **Carlos Navarrete**, presidente saliente del partido e integrante de *Los Chuchos*, confirmó, al igual que **Miguel Ángel Mancera**, jefe de gobierno del DF, su visita a la plenaria que termina mañana.

¡Meade quiere ser Presidente! Son más de dos versiones, obtenidas por separado, de fuentes de toda credibilidad del servicio exterior mexicano que coinciden en que el canciller **José Antonio Meade** ha contratado los servicios de un par de consultoras que trabajan en torno a su figura para posicionarlo porque quiere competir en las elecciones presidenciales de 2018. En eso radica que su imagen, en encuentros privados, ha empezado a promoverse en fotos.

A la pregunta de qué dirá **Luis Videgaray**, secretario de Hacienda, de las intenciones de Meade, las fuentes también coincidieron en que ésta no está en su mejor momento.

Eutanasia al PT. Se puede o no festejar la pérdida de registro del PT o que lo discutido ayer por cinco horas en el INE es más confuso que los métodos matemáticos, pero en términos metafóricos los consejeros, con tal de cumplir plazos, aplicaron la eutanasia al partido de Alberto Anaya. Lo declararon muerto en la revisión de las candidaturas plurinominales aún cuando faltan reponerse las elecciones en el distrito 1 de Aguascalientes. Allí obtuvo más de 3 mil 300 votos y le faltaron menos de 2 mil para mantener el registro.

Los cachirules de Gómez. Estaba desgañitado en acusaciones de candidatos cachirules en el PVEM, pero de piel priista, lo cual puede tener razón, pero cuando **Jorge Ramírez Marín** le habló en el INE de los que hay en el PRD, con sangre del PT, **Pablo Gómez** enmudeció: **Rafael Hernández, Ana Leticia Carrera, Erick Juárez, Guadalupe Hernández y José Antonio Estefan.** Que nadie arroje piedras. **10 SEGUNDOS...** Ya es oficial. **Marko Cortés** será el coordinador de **Gustavo Madero** en Cámara de Diputados. Podemos adelantarle, Cortés ya tiene un frente comandado por el mexiquense **Ulises Ramírez.**

Caso Narvarte

Se niegan 6 de PGJDF a declarar por filtraciones

● Son tres agentes del MP y tres oficiales de la Fiscalía de Homicidios

DAVID SAÚL VELA
dsvla@elfinanciero.com.mx

Seis empleados de la Procuraduría capitalina se han negado, hasta hora, a comparecer como parte de la averiguación previa iniciada en la Fiscalía de Servidores Públicos para dar con los responsables de la filtración de información relacionada con el multihomicidio de la colonia Narvarte.

Se trata de tres agentes del Ministerio Público y tres Oficiales Secretarios de la Fiscalía de Homicidios que tuvieron intervención en la integración del expediente por el homicidio de cinco personas, el 31 de julio pasado, en el departamento 401 del edificio 1909 de la calle Luz Saviñón, colonia Narvarte, delegación Benito Juárez.

Los funcionarios que no han comparecido, cuyo nombre se reserva por cuestiones de legalidad,

ya recibieron al menos dos citatorios que no han atendido, por lo que de mantener su negativa a declarar se podría solicitar la intervención de la fuerza pública para su traslado ante la Fiscalía de Servidores Públicos.

Autoridades de la PGJDF explicaron que dentro del expediente FSP/B/T2/2258/15-08, hasta el momento se han girado 14 citatorios contra autoridades capitalinas, pero a la fecha sólo han comparecido ocho personas, entre ellas 3 elementos de la SSP-DF, dos agentes del Ministerio Público y tres Oficiales Secretarios de la Fiscalía de Benito Juárez.

Explicaron que la "filtración" de información reservada está prohibida y es sancionada por diversas leyes, tanto administrativas como penales vigentes para el Distrito Federal, entre ellas el Código Penal del Distrito Federal, que en su artículo 259 prevé una pena de dos a siete años de prisión y de 25 a 250 días multa, a quien sustraiga ilegalmente información o documentos auténticos bajo su resguardo. Además las sanciones administrativas

FOCOS

Los primeros en conocer del caso fueron los vecinos, luego llegaron al lugar elementos de la Secretaría de Seguridad Pública.

También intervino personal del C4, así como empleados que integraron el expediente; tuvieron copias abogados de las víctimas, CNDH y CDHDF.

prevén destitución e inhabilitación para ocupar cargos públicos.

Desde el homicidio, familiares de las víctimas, organismos de derechos humanos, así como defensores de los derechos de los periodistas, se quejaron de filtración de información sensible del caso, entre ellos nombres de las víctimas, fotografías y parte del expediente que incluía la declaración de testigos y del único detenido, Daniel Pacheco Gutiérrez.

Tras dos meses de trabajos



RECORRIDO. Mancera, ayer durante la supervisión que hizo a los trabajos de rehabilitación en la Línea A del Metro.

Desde hoy, la Línea A funciona completa

MIRIAM DE REGIL
miregill@elfinanciero.com.mx

Tras dos meses, ayer concluyeron los trabajos de rehabilitación de cinco estaciones de la Línea A del Metro, que corre de Pantitlán a La Paz, y será este lunes cuando sea reabierto en su totalidad.

Estas obras permitirán reducir

el tiempo de su recorrido hasta en 45 minutos, al pasar la velocidad de los trenes de 45 a 90 kilómetros por hora.

Entre las acciones que se llevaron a cabo en las estaciones Peñón Viejo, Acatitla, Santa Martha, Los Reyes y La Paz, que tuvieron un costo de 300 millones de pesos, des-

tacan el retiro de los durmientes, vía y balastro, a fin de reparar las partes fracturadas.

Estos trabajos fueron supervisados ayer por Miguel Ángel Mancera, jefe de Gobierno del DF, quien informó que esa inversión "corresponde a los ingresos obtenidos por la tarifa del Metro".

De acuerdo con el mandatario capitalino los trabajos en esta línea del Metro, que al día transporta a cerca de 300 mil personas, "era una tarea impostergable y fue mayor y no improvisado" en siete de los 17 kilómetros que tiene.

TOSHIBA
Leading Innovation >>>

CONMUTADORES IP

“Carga fiscal, de 45% real, inhibe las inversiones”

• Compañías extranjeras pagan hasta 50% en impuestos: fiscalistas.

VALORES Y DINERO P6-7

Enviará Peña Nieto iniciativa para zonas económicas

• “El presupuesto del 2016 que presentará la SHCP al Congreso será desafiante”.

VALORES Y DINERO P6-7

EN JUNIO CRECIERON

5%

las ventas

minoristas en comparación con el mismo mes del 2014, reportó el Inegi.

EMPRESAS Y NEGOCIOS P26

POLÍTICA Y SOCIEDAD

JUEZ NIEGA PRISIÓN DOMICILIARIA A ELBA

Las partes no aportaron dictámenes periciales sobre si La Maestra optaría o no por sustraerse de la justicia. P35

OPINIÓN

SHCP: tendrán que abrir el sobre
Luis Carriles P26

Novedosa formación política
Carlos Requena P38

DEPRECIACIÓN Y CAÍDA DEL CRUDO EVIDENCIAN YA DETERIORO

Peso débil pega a economía interna

- Expertos prevén recorte de 1% al presupuesto 2016.
- Alzas en precios desacelerarían más la economía: Milo.

Y. Morales
EN PRIMER PLANO
P4-5

Tipo de cambio
(PESOS POR DÓLAR, COTIZACIÓN OPERACIONES MAYOREO)

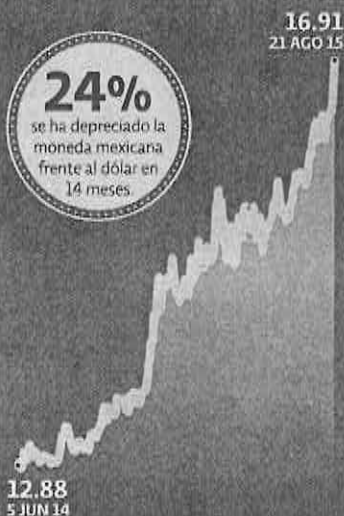

Mezcla mexicana de exportación
(DÓLARES POR BARRIL)



Evolución expectativas PIB México para el 2015

- LÍMITE SUPERIOR
- LÍMITE INFERIOR

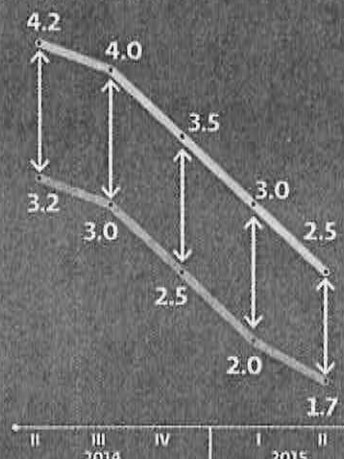

FUENTE: BANCO DE MEXICO

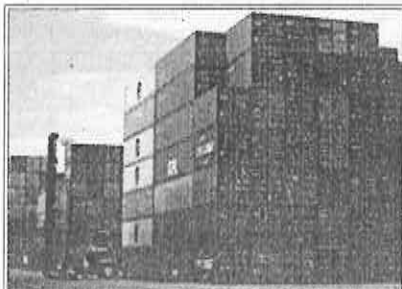

La desgravación arancelaria con el TPP será en tres fases y hasta en 10 años, anticipa Eugenio Salinas, de la Concamin. P22

Ley de Disciplina Financiera limitará el presupuesto de los gobiernos estatales para su burocracia. P28-29

¡inscríbete y cambia tu visión de la vida!

MERCADO DE ARTESANÍAS VS. MERCADO DE VALORES

En el 7° Reto Bursátil Actinver Imagen, aprende a invertir en el Mercado de Valores sin riesgos.



www.retoactinverimagen.com

TEL: 01800 00 00 00

7 509661 885603

Política y Sociedad

EDITORA: Arel Quintero
COEDITOR: Jorge Camarena

politica@eleconomista.com.mx
Tel. 5237-0727

Segob deberá informar cifras de feminicidios

Leopoldo Hernández
EL ECONOMISTA

LA SECRETARÍA de Gobernación (Segob) deberá informar del número de homicidios dolosos en contra de mujeres ocurridos de enero del 2006 a diciembre del 2012, ordenó el Instituto Nacional de Transparencia, Acceso a la Información y Protección de Datos (Inai).

Luego que un particular solicitara la documentación, la dependencia federal argumentó incompetencia, por lo que sugirió al solicitante acudir al Secretariado Ejecutivo del Sistema Nacional de Seguridad Pública, entidad que da a conocer estadísticas de incidencia delictiva.

La Segob modificó su respuesta y aseguró que turnó la solicitud a la Dirección General de Apoyo Jurídico de la Inspectoría General, a la Unidad de Planeación, Prospectiva y Seguridad Privada, sin embargo reiteró que la información no está en sus archivos.

El Inai ubicó que en marzo del 2012 la Dirección General de Participación Ciudadana y Prevención del Delito de la dependencia federal elaboró un estudio relativo al homicidio doloso, donde incluyó los cometidos contra las mujeres desde el 2009.

En el análisis del caso, la comisionada Patricia Kurczyn advirtió además que la Segob entregó a la Cámara de Senadores los avances del Programa Nacional para la Prevención Social de la Violencia y la Delincuencia en el periodo del 2013 y lo transcurrido del 2014, en los que da cuenta de indicadores de violencia contra mujeres, niñas, niños, adolescentes y jóvenes.

Además, enfatizó, la dependencia ha emitido alertas de género en 11 municipios del Estado de México y en ocho más de Morelos.

En este sentido, el pleno del Inai instruyó a la Segob a realizar la búsqueda de la información en sus archivos sin omitir a la Unidad de Política Interior y Análisis de Información, a la Dirección General de Información Legislativa y a la Dirección General de Coordinación Intersectorial, entre otras dependencias.



El INAI instruyó a la Segob a buscar los datos solicitados por un particular sobre los feminicidios entre el 2006 y el 2012. FOTO: CUARTOSCURO



Armando Saldaña (abajo) y Moisés Sánchez (der.) fueron asesinados por informar sobre ordeñas ilegales y actividades criminales, concluyó el CPJ. FOTOS: AGENCIAS



DE LOS CUATRO EN LO QUE VA DEL 2015

Dos periodistas fueron asesinados por su trabajo en Veracruz

El Comité para la Protección de los Periodistas determinó que la ejecución de dos comunicadores en el estado gobernado por Javier Duarte se debió a su labor periodística

Ana Langner
EL ECONOMISTA

EL COMITÉ para la Protección de los Periodistas (CPI, por sus iniciales en inglés), organización independiente con sede en Nueva York, Estados Unidos, detectó durante el 2015 que el asesinato de al menos dos de los cuatro periodistas asesinados en Veracruz estuvo relacionado con su labor profesional.

La organización no gubernamental —que determina si los periodistas son asesinados por motivos relacionados con su trabajo— registró el caso de Armando Saldaña Morales, de La Ke Buena 100.9 FM, quien fue asesinado entre el 2 de mayo y el 4 de mayo de este año, en la frontera entre Oaxaca y Veracruz.

Saldaña Morales había informado sobre la participación del crimen organizado en el jobo de petróleo de los oleoductos que constantemente in-

volucraba a cárteles de drogas como Los Zetas. El 22 de mayo, las autoridades anunciaron que habían capturado a Juan Carlos de la Cruz Vergara como presunto sospechoso. Fue acusado formalmente el 27 de mayo de participar en el asesinato, pero las autoridades no ofrecieron más detalles o un posible motivo.

La hija de la víctima, Cristina Saldaña, expuso a periodistas que estaba decepcionada de que las autoridades de Veracruz no habían tratado de tomar jurisdicción del caso, pues Saldaña vivió en Veracruz y probablemente fue secuestrado en ese estado.

De acuerdo con investigaciones propias del CPI, averiguar sobre ordeñas ilegales ha sido una cobertura peligrosa para los periodistas en México. En agosto del 2014, el reportero independiente Octavio Rojas Hernández, que trabajó durante dos meses para el periódico de Veracruz *El Buen Tono*, fue muerto a tiros dos días después

de que el diario publicara una noticia sobre una presunta ordeña de gas de tuberías pertenecientes a Pemex por parte del Ejército y policía de Oaxaca.

Este año, el CPJ registró asimismo el asesinato de José Moisés Sánchez Cerezo, del diario *La Unión*, quien fue asesinado el 2 de enero del 2015; su cuerpo fue encontrado decapitado y desmembrado. Él había denunciado con frecuencia actividades criminales y criticaba a los funcionarios locales, en particular al alcalde Omar Cruz Reyes, así como al gobernador Javier Duarte.

Por su parte, Maureen Meyer y Clay Boggs de, la Oficina en Washington para Asuntos Latinoamericanos (WOLA, por su sigla en inglés), advirtieron que en los últimos años Veracruz se ha vuelto especialmente peligroso para las vidas de periodistas: cuatro de los siete periodistas asesinados este año eran de ese estado y 13 periodistas de Veracruz han sido ase-

30
DE LOS
172 periodistas dentro del mecanismo de protección (17.4%) provienen del estado de Veracruz.



¡NO SALE!

Juez negó la petición de prisión domiciliaria a Elba Esther Gordillo; sí tiene 70 años, pero su defensa desistió argumentar el tema de la salud, explica **3**



Reabren ya las 5 estaciones de la Línea A del Metro; 330 mil usuarios beneficiados, dice Mancera **6**

Fotos: Sergio Vázquez



A clases hoy 26 millones de alumnos; ayer hubo compras de última hora en calles y comercios **4**



ESPECIAL LA PRENSA

A MITAD DEL SEXENIO

México se mueve hacia la prosperidad

LOS INFORMES

Terminó El Día del Presidente
Con la reforma a la Constitución en 2016 se puso fin al formato tradicional

En el arranque de su primer año, el Presidente Enrique Peña Nieto logró unir a la derecha y a la izquierda en el Pacto por México para concretar reformas que el país necesitaba

Sus orígenes: fueron establecidos por la Corona Española en 1812.

Los informes ante el Congreso, de 1917 a 2009, de Venustiano Carranza a Fox

En su Segundo Mensaje Presidencial fue flaqueado por dos periodistas

Mayor conectividad anunció la construcción del Nuevo Aeropuerto Internacional de la Ciudad de México

Las redes históricas:

- La Cámara de Diputados en Dancos
- Bellas Artes
- Centro Médico-IMSS
- San Lázaro

www.la-prensa.com.mx #OEMinformes

Serán corredores culturales similares al de Chapultepec

Propone Mancera construir 10 segundos pisos peatonales

Noel F. Alvarado

A fin de aportar una política ecológica, de recuperación de espacios públicos y priorizar al peatón, se contempla el desarrollo de 10 segundos pisos peatonales en diversas zonas de la capital del país similares a la propuesta del Corredor Cultural Chapultepec, señaló el jefe de gobierno de la Ciudad de México, Miguel Ángel Mancera Espinosa.

En entrevista -posterior al anuncio de reapertura para hoy lunes de cinco estaciones de la Línea A del Sistema de Transporte Colectivo (STC) que permanecían cerradas por obras de mantenimiento mayor-, aseguró que la consulta ciudadana sobre el proyecto Corredor Cultural Chapultepec es de todos los días.

"Hay que seguir trabajando con los vecinos, seguir informando a las organizaciones y trabajando para que la ciudadanía lo conozca bien", abundó al tiempo de precisar que instancias como las secretarías de Gobierno y Movilidad, así como la Agencia PROCDMX son las encargadas de mantener contacto con los vecinos.

• Se trata de recuperar espacios públicos; no alentarían el tema vehicular o de tránsito; se priorizaría al peatón, aseguró el jefe de gobierno capitalino



El jefe de gobierno capitalino, Miguel Ángel Mancera Espinosa, anunció la reapertura para hoy lunes de cinco estaciones de la Línea A, del STC Metro, que permanecían cerradas por obras de mantenimiento mayor, y que tuvieron una inversión de 300.000,000 de pesos.

Asimismo, destacó que estos modelos de segundos pisos en la Ciudad de México no alentarían el

tema vehicular o de tránsito sino de trabajar para y por el peatón. "Sinceramente creo que de in-

icio pudiéramos estar hablando de 10. Se podrían hacer, todo depende de que la ciudadanía adopte

esta tarea de que trabajemos por el peatón", agregó.

"Yo creo que el beneficio al peatón sería muy claro; no endeudáramos a la Ciudad de México, no les tenemos que dar terrenos a cambio de construcción, no tenemos que hacer nada", aseguró.

Respecto a la Línea A del STC, el Mandatario capitalino sostuvo que hay un proyecto ejecutivo de ampliación hasta el municipio de Chalco.

Lo anterior, dijo, ha sido abordado con autoridades del gobierno mexicano y la SCT; "es un tramo muy importante, obviamente sigue siendo el Metro de la Ciudad de México, pero con una penetración mucho más extensa, ampliada, pero obviamente también estamos hablando de comprar más trenes, de tener más operación y eso es lo que tengo yo que hablar con ellos".

Refirió que en próximas semanas se reunirá con el gobernador del Estado de México, Eruviel Ávila, a fin de platicar sobre el Reglamento de Tránsito; revisar, señalar coincidencias y trabajar en conjunto, lo que implicaría también ser respetuosos de las políticas y soberanía de cada entidad.

Cambié piso de la explanada e incorporó rampas de acceso Rehabilitó Sederec embarcadero del lago Los Reyes Aztecas, en Tláhuac

Noel F. Alvarado

Como parte de las acciones que realiza para contribuir al turismo sustentable, la Secretaría de Desarrollo Rural y Equidad para las Comunidades (Sederec) rehabilitó el embarcadero del lago Los Reyes Aztecas, en la Delegación Tláhuac.

Rosa Icela Rodríguez, titular de la dependencia, dijo que las obras de rehabilitación consistieron en el cambio del piso de la explanada del embarcadero, donde se instalaron rampas de acceso a las trajineras.

Mencionó que con esta acción el gobierno de la CDMX beneficia a cerca de 15,000 habitantes de los barrios La Guadalupe, Los Reyes, Santa Ana, San Juan, San Mateo, San Miguel, La Asunción, La Magdalena, San Andrés y San Sebastián, pertenecientes al pueblo de San Pedro Tláhuac.

Comentó que también se reforestaron cerca de 900 árboles, se instaló una zona de juegos infan-



Parte de la rehabilitación consistió en la reforestación de cerca de 900 árboles, instalación de zona de juegos infantiles, adquisición y reparación de alrededor de 20 trajineras.

tiles; se adquirieron y rehabilitaron alrededor de 20 trajineras y se dotó a cada familia de canoeros de un carrito para la venta de comida tradicional.

Además, señaló, se instalaron luminarias en la explanada del embarcadero, se rehabilitó un inmueble fijo para actividades cul-

turales y se realizaron adecuaciones asfálticas para delimitar el flujo vehicular.

En total se recuperaron 4,000 metros cuadrados y la inversión de la obra fue superior a los 4,500,000 pesos procedentes de la Asamblea Legislativa del Distrito Federal y la Cámara de Diputados.

Mejoramiento Urbano y Mantenimiento Integral del Circuito Interior Registra 30% de avance construcción de rampa de descenso en puente Molinos

Noel F. Alvarado

La rampa de descenso que se construye en el puente vehicular Molinos -una de las seis intervenciones viales contempladas en el Programa de Mejoramiento Urbano y Mantenimiento Integral del Circuito Interior- se desarrolla conforme a lo programado y registra 30 por ciento de avance; el proyecto ya incluye las sugerencias realizadas por los vecinos de la zona, informa la Secretaría de Obras y Servicios (Sobse) de la Ciudad de México.

Conforme a lo propuesto por los colonos, y para conservar el paso sobre la calle La Castañeda, la rampa se incrementó 100 metros más; en el proyecto original dicho cruce era eliminado.

El titular de la Sobse, Edgar Tungfú Rodríguez, explicó que después de una serie de mesas de trabajo con los vecinos de la

zona, se analizó y estudió esta petición para conservar el paso vehicular que sirve como alternativa para los automovilistas que se dirigen de poniente a oriente, entre las colonias Mixcoac y San José Insurgentes, en la Delegación Benito Juárez.

Para esta ampliación se incrementaron dos columnas más, para llegar a nueve, en lugar de siete, y la base sobre la que recae la rampa se amplió 13 metros más.

La construcción de esta rampa servirá para evitar un tramo conflictivo sobre Avenida Revolución, de casi un kilómetro de longitud; eliminará una carga fuerte de vehículos a nivel superficial, pues actualmente los que se dirigen al sur tienen que atravesar un mercado, un paradero y la salida del Metro Mixcoac, además del cruce con otras calles de tránsito local.

unomásuno

\$10.00 M/N

CRÍTICO Y VERAZ

LUNES 24 AGOSTO
DE 2015

www.unomasuno.com.mx / @unomasunomx / unomasuno.com.mx / Canal de Televisión 145 Total Play

Presidente Editor: Dr. Naim Libien Kauli Vicepresidente: Dr. Naim Libien Tella Año XXXVII NUMERO 13631



DR. LORENZO CORDOVA V. TELLO

Asigna INE plurinominales

[Guillermo Cardoso]4



Hoy, retorno a clases

Da inicio ciclo escolar 2015-2016

[Raúl Ruiz]12

Sedesol, nido de... ¡Corrupción!



● Trabajadores de la dependencia denunciaron al reportero de esta casa editorial, que en la secretaría priva nepotismo, aviadores, acoso laboral y sexual, así como discriminación y un escandaloso dispendio de recursos por parte de directores y la titular, Rosario Robles Berlanga.

[Victor Rojas]6-7



Niegan prisión domiciliaria a Elba Esther Gordillo

[Roberto Meléndez]9

Columnas: ● Dra. Karina Rocha Priego>3 ● Pablo Trejo>4 ● Matías Pascal>5 ● Fernando Gómez>8 ● Dione Anguiano>11 ● Ricardo Perete>15 ● Ricardo Ayala>16

Donde se juntan las ideas

Dione Anguiano

El Gobierno del Distrito Federal cuenta con el programa "Médico en tu casa" que se encarga de hacer visitas domiciliarias con el objetivo de diagnosticar distintas enfermedades con sólo una visita y de esta forma comenzar a atenderlas.

Recientemente se celebró el Día del Médico Veterinario Zootecnista, labor que es fundamental en una sociedad donde los animales de compañía juegan un papel importante para la ciudadanía y para la sociedad en general. Debido al alto índice de animales callejeros, el gobierno de la ciudad en distintas ocasiones ha implementado programas para vacunar y esterilizar no sólo a los animales domésticos sino también a los callejeros.

En torno a dicho programa, se implementó la atención de un grupo de médicos veterinarios zootecnistas que también brindarán atención médica a los animales domésticos para el control de enfermedades, vacunas y esterilización; esto, con el fin de facilitar la atención médica no sólo de los habitantes de las casas sino de sus mascotas.

Si bien esto no erradicará el problema de animales callejeros de los que sabemos al menos existe un millón doscientos mil en el Distrito Federal, será una forma de concientizar a la gente que cuando se adquiere una mascota es primordial brindarle los cuidados necesarios y no dejarlos en el abandono de las calles.

El programa brindará no sólo el beneficio de atender a los animales de compañía sino generar una conciencia acerca de los cuidados que se debe tener con ellos pues es un número muy reducido de quienes se hacen cargo de sus mascotas, es por ello que muchos terminan en los antirrábicos.

Aunado a esto, se anunció la inauguración del primer hospital veterinario en el Distrito Federal que se localizará en Iztapalapa en el cual se invirtieron 6 millones de pesos, esto, con el fin de que la visita a un veterinario no represente un incremento tan alto para los ciudadanos.

Es necesario estar conscientes de que las mascotas son seres vivos que requieren la misma atención que las personas y que no son juguetes de los cuales nos podemos deshacer, por ello es necesario que cuenten con servicio médico al igual que las personas que habitamos en un hogar.

www.danguianof@aldf.com.mx

De Línea A del Metro

Reabrirán cinco estaciones



Jorge Gaviño Ambriz y Miguel Angel Mancera

RAÚL TAVERA/REPORTERO
R_TAVERA_ARIAS@HOTMAIL.COM

Miguel Angel Mancera, jefe de Gobierno del Distrito Federal, anunció la reapertura, a partir del lunes, de las cinco estaciones de la Línea A del Metro que se encontraban en reparación, así como la intención de ampliarla hasta el municipio de Chalco, con apoyo federal y del Estado de México.

Comentó que ya existe un proyecto ejecutivo sobre esa ampliación de la Línea A del Sistema de Transporte Colectivo (STC) Metro, así como pláticas con el gobernador mexiquense, Eruviel Avila, y autoridades de la Secretaría de Comunicaciones y Transportes del Gobierno Federal.

"Hay un proyecto para llegar a Chalco, es un tramo muy importante, obviamente sigue siendo el Metro de la Ciudad de México, pero con una penetración mucho más extensa, ampliada, pero pues obviamente también estamos hablando de comprar más trenes, de tener más operación y eso es lo que tengo yo que hablar con ellos", agregó.

Para ello, comentó que también platicará con el secretario de Hacienda y Crédito

Público, Luis Videgaray, porque con la ampliación, el beneficio que ahora se otorga a aproximadamente 300 mil usuarios, podría incrementarse entre 400 mil y 500 mil personas, aunado a la disminución de ingreso de vehículos del Estado de México a la ciudad.

Acompañado por el titular del Metro, Jorge Gaviño, destacó que se invirtieron 300 millones de pesos en la reparación de las estaciones, con lo cual, ahora los recorridos podrán aumentar su velocidad de 45 kilómetros por hora, hasta 90 kilómetros.

Dijo que con la reparación de las cinco estaciones se cumple el compromiso de entrega en tiempo y forma, ofrecido para el mes de agosto, con la nivelación de vías, rearmado total del cajón, reparación de fracturas y los hundimientos diferenciados.

"Antes del inicio a clases, la ciudadanía, los usuarios del Estado de México y de la Ciudad de México podrán contar a partir de mañana ya con el Metro", línea que corre de la estación Pantitlán a la Paz, señaló, luego de recorrer en tren las cinco estaciones reparadas.

Comentó que entre los malestares que manifestaron los usuarios y que se atendió está el de las vibraciones que presentaban las vías, a causa de los hundimientos, "pero sobre todo, de las condiciones que generaban inseguridad".

El funcionario capitalino destacó que en estos trabajos de reparación se hizo una inversión "de poco más o menos 300 millones de pesos que corresponden por supuesto también a los ingresos obtenidos por la tarifa del Metro".

Mancera instruyó al director general del Metro a trabajar para que en aproximadamente cuatro meses, funcionen los ventiladores de los trenes, que es otro de los reclamos de los usuarios de este medio de transporte.



FASCINAN SUS SESOS

CHARLIE RIINA ES MÁS QUE UNA CARA BONITA, PUES ESTUDIÓ CRIMINOLOGÍA Y ES GRAN AJEDRECISTA 59

LUNES 24 DE AGOSTO DEL 2015. MÉXICO, D.F.

metr

LECTURA DE



Diego Gallegos

ASESINAN A CAMIONERO

ESPERA ETERNA

TIRAN A MANSALVA CONTRA CHOFER DE LA RUTA 11 MIENTRAS HACÍA BASE, EN V. CARRANZA PÁG. 20



Especial



YA PESA EL CUBIL

DEPORTES 49

LIGA MX / J6

20

PUMAS DORADOS

CASA **TRAVIOTO**

mpre Al Mejor Precio

FERRETERÍAS

TELS. 5130-2730 / 5779-8290

www.casacravioto.com



RODAR Y RODAR

Sufre un chavo volcadura de muerte en el Circuito Exterior Mexiquense

SEGURIDAD 16

\$8

72 PÁGS.

610972000214

Leonardo Sánchez

ciudad

¡ANÍMATE!, QUE NADA TE CUESTA

AHORRA EN TUS GASTOS DEL HOGAR CON LOS CONSEJOS DEL TALLER DE TECNOLOGÍAS DOMÉSTICAS EN EL FARO DE TLAHUAC TODOS LOS MIÉRCOLES DE 11:00 A 13:00 HRS.



TLAHUAC

PIDE COLEGIO DE URBANISTAS PONER REGLAS A TELEFÓNICAS Y DE TV DE PAGA

Urgen regular cableado

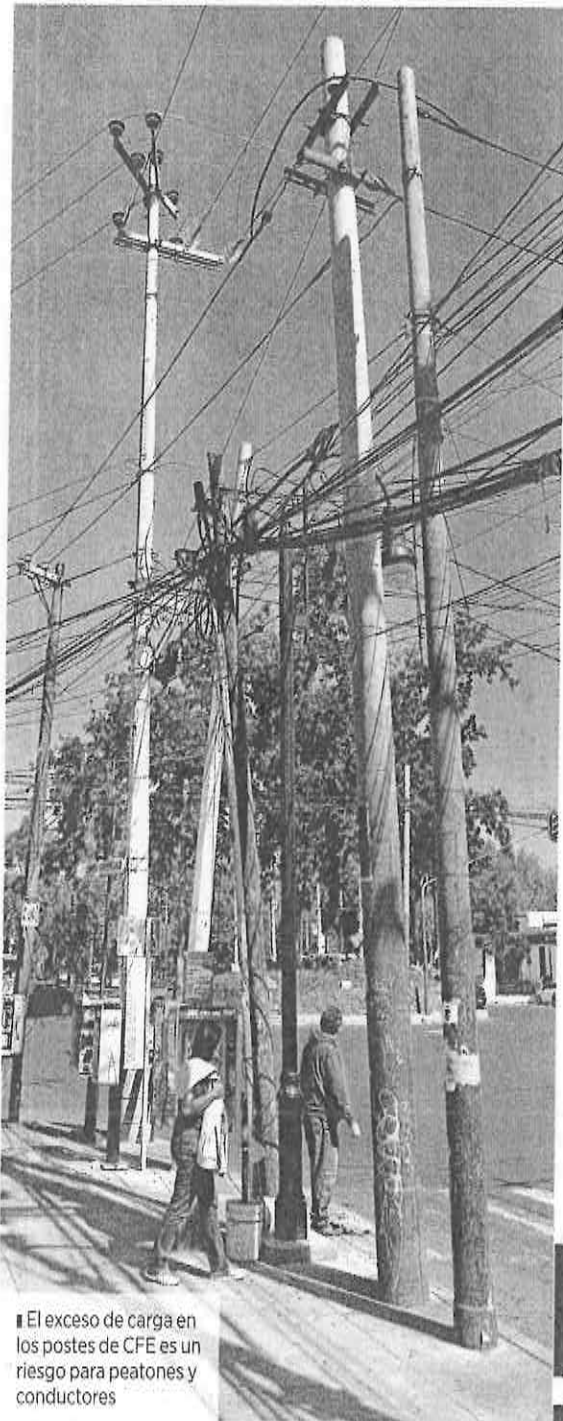

Juan Manuel Valdivia

El exceso de carga en los postes de CFE es un riesgo para peatones y conductores

Recomiendan evitar sobrecargar la capacidad de los postes

ALFREDO PÁEZ

El cableado aéreo colocado por las compañías de fibra óptica en la Ciudad representa un peligro para automovilistas y peatones.

Debido a que no existe una normativa que impida a las compañías de cable la acumulación de rollos en los postes de luz, éstas colocan hasta ocho rollos en cada poste.

David Baltazar, presidente del Colegio de Urbanistas del DF, aseguró que los postes no pueden sostener más de 500 kilos entre una estructura y otra, por este motivo los postes se ladean y cuando algún camión jala los cables pueden caer.

Durante un recorrido en compañía de METRO, el especialista constató que sólo la punta de los postes de luz de 15 metros de altura son usados por los cables de la CFE, mientras que a la mitad del poste se pueden observar hasta ocho líneas de cables de empresas privadas que ofrecen servicios telefónicos o de cable.

"No hay una regulación para las compañías cableras y es necesario que exista una, los rollos que dejan en los postes provocan que se vayan de lado, un poste puede soportar hasta 500 kilos de peso muerto, pero no soporta más de 200 en un tramo interpostal.

"Cada línea de cable pesa entre 80 y 100 kilos, si le sumamos el peso del transformador más los cables de la CFE estamos hablando de que si hay más de mil 200 kilos entre poste y poste", estimó Baltazar.

Trampas urbanas

Debido a que los postes de luz de la CFE cargan las líneas de cables de empresas como Megacable...

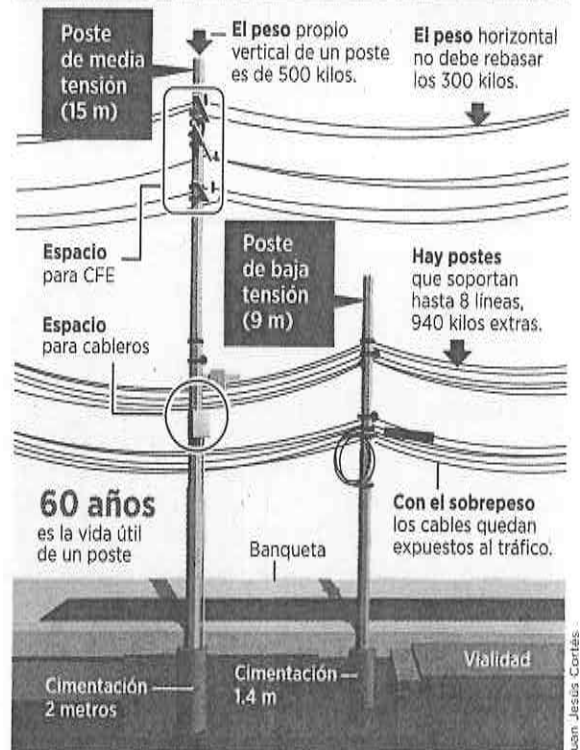

Juan Jesús Cortés

De acuerdo con las especificaciones técnicas de los postes de concreto fabricados por la empresa Cooperativa Rural de Electrificación LTDA, los postes de 14 metros usados para media tensión aguantan hasta 400 kilos.

El urbanista señaló que la CFE implementó un programa para asegurar los postes que se encuentren en cruces peligrosos, se trata de

colocar cemento en un tambo alrededor del poste, con el fin de que los automóviles que lleguen a chocar con las estructuras, resulten con el menor daño posible.

Sin embargo, sugirió que las compañías cableras deben de poner sus líneas en el subterráneo para evitar una saturación de cables, que además de ensuciar la imagen urbana son un riesgo para los peatones.

Hubo un cambio de los postes de madera a los de concreto porque en primer lugar se gastaba mucho en mantenimiento, también se estaban empezando a importar de EU y Canadá.

David Baltazar presidente del Colegio de Urbanistas



Pumas ya es sublíder

PÁG. 109

2-0

CASA
CRAVIOTO
Siempre Al Mejor Precio

FERRETERÍAS
TELS. 5130-2730 / 5779-8290
www.casacravioto.com

Claudia
'curvas' al alza

PÁG. 115

EL GRAFICO

EL PRIMER DIARIO DE LA MAÑANA

\$4

MUEREN PAPA, MAMÁ Y EL PEQUEÑO HIJO EN CHOQUE, EN TLANE. PÁG. 6

FAMILIA PRENSADA

ARMANDO MARTINEZ EL GRÁFICO

PÁG. 5

ASESINADO EN CIRCUITO

AGENTE DEL MP se mete en los calzones botín incautado PÁG. 7



D

AL DÍA

Lunes, 24 de agosto de 2015



BOLETOS AGOTADO

SE VAN COMO PAN CALIENTE

A unas horas de que concluya el maratón para visitar las exposiciones de Leonardo da Vinci en el Palacio de Bellas Artes, los boletos ya habían 'volado'. Hasta ayer la muestra había recibido casi 280 mil visitantes. A SALINAS

MANTENIMIENTO CONTINUARÁ HASTA DICIEMBRE

A TODA MARCHA, L-A

A partir de hoy el trayecto de Pantitlán a La Paz operará en su totalidad

Phenélope Aldaz

LUEGO DE DOS MESES de trabajos de rehabilitación, a partir de hoy la Línea A del Metro, que corre de Pantitlán a La Paz, volverá a operar en su totalidad. Sin embargo, las obras de mantenimiento continuarán hasta el mes de diciembre.

El jefe de gobierno, **Miguel Ángel Mancera**, informó que para la atención de las grietas y hundimientos que se presentaban en el tramo que va de Peñón Viejo a La Paz, se invirtieron 300 millones de pesos, es decir, 200 millones de pesos más de lo que se había anunciado.

'Vagoneros'

→ El director del STC, Jorge Gaviño, rechazó algún tipo de discriminación en la aplicación del operativo Tolerancia Cero, que busca evitar el ingreso de vendedores ambulantes. Gaviño destacó que desde el inicio del dispositivo se ha logrado disminuir 68% la presencia de los ambulantes. Dijo que son casi mil los 'vagoneros' que han sido remitidos al juez cívico.

secretario de Obras y Servicios, **Édgar Tungüi**, el jefe de gobierno recorrió, a bordo de un tren, las estaciones Peñón Viejo, Acatitla, Santa Marta, Los Reyes y La Paz.

BENEFICIADOS. Destacó que con estos trabajos se beneficiará a los 300 mil usuarios que a diario utilizan la línea,



ECHA OJO. El jefe de gobierno, Miguel Ángel Mancera, recorrió estaciones que recibieron atención por grietas y hundimientos en el tramo que va de Peñón Viejo a La Paz.

pues se eliminó la vibración que se percibía en el trayecto, mejoraron las condiciones de seguridad y la velocidad de los trenes pasará de 45 a 90 kilómetros por hora.

"El otro punto de cumplimiento que estamos logrando es que antes del inicio de clases la ciudadanía, y aquí me refiero a los usuarios del estado de México y de la ciudad de México, puedan

contar ya con el Metro", enfatizó el funcionario.

SEGUIRÁ MANTENIMIENTO. Entrevistado al término del recorrido, el director del Metro precisó que el mantenimiento en la Línea A, tanto en la vía como en áreas externas, continuará hasta el mes de diciembre sólo por las noches, por lo que no se afectará el servicio.

"Son situaciones de ajustes que no implican suspensión del servicio, trabajaremos en horas nocturnas hasta diciembre, así estaba programado. Los avances físico-financieros de la obra están exactamente en tiempo, no hay ningún retraso y habremos de terminar en diciembre al 100%", aseguró.

De acuerdo con un estudio realizado por el Instituto de In-

FERNANDO RAMÍREZ EL GRÁFICO

Cifras

30

AÑOS de vida útil tendrán estos trenes eléctricos para servir a los usuarios.

17.8

MILLONES de dólares costaron los nuevos llamados convoyes.

geniería de la Universidad Nacional Autónoma de México (UNAM), encargado por el STC en 2013, en la zona se presentaban hundimientos diferenciales y 12 grietas.

Los tramos con la estructura más dañada eran Guelatao-Peñón Viejo y Peñón Viejo-Acatitla, debido a los hundimientos diferenciales por influencia del Cerro del Peñón del Marqués y de la Sierra Santa Catarina.

Jorge Gaviño agregó que debido a que la zona se ve afectada por inundaciones, se trabaja en conjunto con el estado de México para en breve presentar un programa de mitigación.

Elba se queda en la cárcel



5⁰⁰

Por no aportar los dictámenes médicos idóneos que establecieran que la exlíder del Sindicato Nacional de Trabajadores de la Educación (SNTE), Elba Esther Gordillo Morales obtuviera el beneficio de la prisión domiciliaria, el juez determinó que seguirá reclusa en Tepepan. ➡ 12

Hoy reabren las estaciones de la Línea A. ➡ 7

<p>Clima</p>  <p>26° 12°</p>	<p>Dollar</p>  <p>\$16.98</p>	<p>Hoy no circula</p> <p>Amarillo 5 y 6</p>
--	---	--



METRÓPOLI

Este lunes abren estaciones de Línea A, cerradas por mantenimiento

Leonardo Juárez R.

El gobierno capitalino informó que a partir de este lunes reabrirán las cinco estaciones de la Línea A (Peñón Viejo a La Paz) que habían permanecido cerradas por trabajos de mantenimiento mayor, mismos que implicaron una inversión de 300 millones de pesos y que finalizaron conforme a lo programado.

El GDF señaló "antes del inicio a clases, la ciudadanía, los usuarios del Estado de México y de la Ciudad de México podrán contar a partir de mañana ya con el Metro".

Las autoridades capitalinas recorrieron las cinco estaciones a las que se les dio mantenimiento y constataron los resultados finales de los trabajos que se efectuaron en un tramo de siete kilómetros, "estas acciones darán seguridad a los cerca de 300 mil usuarios que utilizan diariamente las diez estaciones de la Línea A, que corre de Pantitlán a La Paz, ya podrán volver a utilizar totalmente".

Además, los trabajos atendieron los problemas de nivelación, fracturas importantes y hundimientos que presentaba la línea, los cuales resultaban ya molestos para los usuarios.

El GDF comentó que se habló con el sindicato, "con el líder Fernando Espino y también con él observamos la imposterable tarea de mejora en el Metro con esta línea de conexión con el Estado de México", asimismo, aseguró que como resultado de estas obras los trenes podrán circular a 90 kilómetros por hora y no a 45 kilómetros por hora como anteriormente rodaban.

Comentó, "los usuarios ya notaban la vibración que pre-

sentaba la vía, dado los hundimientos, pues el tren ya tenía vibraciones importantes".

Refirió que continuarán obras complementarias de reparación de la vía por las noches, "esta va a ser una tarea que no va a interrumpir el servicio, ya la gente a partir de mañana debe tener una prestación de servicio ininterrumpido. Esa es la instrucción".

Dijo que las labores de mantenimiento y la entrega en tiempo y forma de las obras, dan un mensaje claro a la ciudadanía de cumplimiento en todos y cada uno de los compromisos que se adquieren para el Metro de la Ciudad de México. Por lo que en los próximos cuatro meses los trenes del STC Metro contarán con un sistema de ventilación funcionando.

Añadió, "este domingo continuó el servicio de unidades gratuitas RTP, a partir de mañana se suspende y reanudamos las operaciones del Metro. Vamos a estar trabajando de manera normal".

Anunció que se platicará con el secretario de Hacienda y Crédito Público sobre el proyecto de ampliación de la Línea A que traerá beneficios a cerca de 400 y 500 mil usuarios, "también vamos a buscar que haya un beneficio de disminuir el ingreso de vehículos a la Ciudad de México, que la gente pueda transitar con mayor seguridad y eficacia".

En tanto, el director del STC-Metro, Jorge Gaviño detalló que las obras se efectuaron en dos meses, 10 días e implicaron la corrección del trazo y perfil de la línea, rehabilitar el cajón estructural en tramos dañados, reconstruir puntas y colocar la tabla-estaca hasta una profundidad de 17 metros, entre otros.

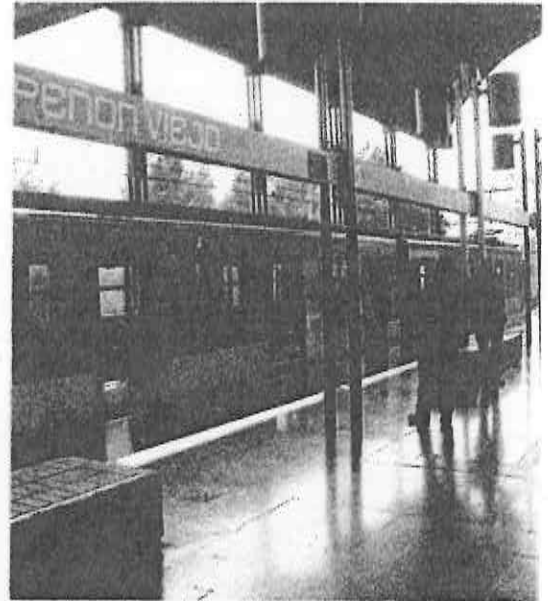

Reanudan servicio en la línea "A".

Llaman a formar frente parlamentario para defensa de educación superior

El legislador Alejandro Ojeda planteó la creación de un frente parlamentario para defender el presupuesto de la educación superior pública e impedir los recortes que pretende imponer la Federación a la UNAM, el IPN y la UAM, "en lugar de recortar el presupuesto a la educación superior, se deje de gastar en la compra del nuevo avión presidencial, toda vez que sólo representa un lujo y no es prioridad para la nación".

Ojeda rechazó el argumento de que hay falta de recursos, "se trata de un engaño más de la Secretaría de Hacienda, toda vez que recursos existen y lo que prevalece es una mala administración de lo que se tiene para enfrentar la crisis económica que aqueja al país".

Expuso, "de acuerdo a la información hecha pública sobre los Techos del Proyecto de Presupuesto de Egresos 2016", presentado a la SEP hace una semana, se propone realizar recortes a las instituciones de educación superior más importantes de nuestro país, lo que dañaría la formación profesional de decenas de miles de jóvenes".

El también diputado federal electo, reveló que el recorte anunciado asciende a 971.7 millones de pesos, cosa que es absolutamente inaceptable, porque se tienen otros rubros para obtener dinero sin afectar la educación, sólo se deben acabar los privilegios.

"Ejemplo de ello es el avión presidencial, donde solamente la remodelación del Hangar Presidencial en el Aeropuerto Internacional de la Ciudad de México tendrá un costo de 977 millones 750 mil 777 pesos; mientras que el avión presidencial tendrá un costo de mil 733 millones de pesos, haciendo un total de 2 mil 710 millones de pesos", indicó.

Comparó, "el recorte de la UNAM, UAM, Pedagógica e IPN juntas asciende a 972 millones de pesos, lo que podría evitarse, pues el avión presidencial y su hangar representan tres veces los recursos con los que se pretende afectar a la educación superior".

Recalcó, según la información hecha pública y que no se ha desmentido, los recortes que pretende imponer Hacienda, son del 11.2 por ciento para el IPN, al pasar de 3 mil 522 millones de pesos en 2015 a 3 mil 127.2 millones, es decir, 394.8 millones menos. Para la UNAM, se tiene una caída de su financiamiento de 350.4 millones de pesos al pasar de 7 mil 291.5 millones a 6 mil 941.2 millones, una baja del 4.8 por ciento.

La UAM sufrirá recorte de fondos por 112.5 millones de pesos: pasará de mil 677.5 millones a mil 565 millones, una caída de 6.7 por ciento; la Universidad Pedagógica Nacional le disminuirán 18.3 por ciento de sus fondos: de 194.9 millones en 2015 a 159.3 millones en 2016.

Recordó que en los años noventa cuando el neoliberalismo salinista estaba en su máxima expresión, los recortes a la educación fueron indiscriminados y afectaron a millones de jóvenes, "se sacrificaron generaciones enteras y ahora estamos padeciendo esas decisiones que sólo tenían como único fin 'quedar bien' en el ámbito internacional para obtener créditos y ser laboratorio de ensayo para las teorías neoliberales de los organismos internacionales".



Innecesario el recorte al presupuesto a la educación.

Avanza construcción de rampa de descenso en Puente Vehicular Molinos

La Secretaría de Obras y Servicios (Sobse) dio a conocer que la rampa de descenso que se construye en el puente vehicular Molinos -una de las seis intervenciones viales contempladas en el Programa de Mejoramiento Urbano y Mantenimiento Integral del Circuito Interior- se desarrolla conforme a lo programado y registra un 30 por ciento de avance; el proyecto ya incluye las sugerencias realizadas por los vecinos de la zona.

Mencionó que conforme a lo propuesto por los colonos, y para conservar el paso sobre la calle La Castañeda, la rampa se incrementó 100 metros más; en el proyecto original dicho cruce era eliminado.

En ese sentido, el titular de la Sobse, Edgar Tungüí Rodríguez, indicó que después de una serie de mesas de trabajo con los vecinos de la zona, se analizó y estudió esta petición para conservar el paso vehicular que sirve como alternativa para los automovilistas que se dirigen de poniente a oriente, entre las colonias Mixcoac y San José Insurgentes, en la delegación Benito Juárez.

Dijo que para esta ampliación se incrementaron dos columnas más, para llegar a nueve, en lugar de siete, y la base sobre la que recae la rampa para conectarse con vialidad se amplió 13 metros más. La construcción de esta rampa servirá para evitar un tramo conflictivo sobre Avenida Revolución, de casi un kilómetro de longitud; eliminará una carga fuerte de vehículos a nivel superficial, pues actualmente los que se dirigen al sur tienen que atravesar un mercado, un paradero y la salida del Metro Mixcoac, además del cruce con otras calles de tránsito local.

Esta adecuación vial servirá para que los automovilistas que utilicen el puente vehicular existente desciendan sobre Avenida Revolución, en dirección al sur, y libren los cruces semaforizados de Avenida Molinos y el Eje 7 Sur, así como el paradero de autobuses y el mercado de Mixcoac.

IMPACTO

EL DIARIO

www.impacto.mx

EDICIÓN 3637

AÑO XI MÉXICO, DF, LUNES 24 DE AGOSTO DE 2015

#impactoeldiario

@Impactomx

\$3 PRECIO AL PÚBLICO

> EL JUEZ FEDERAL ALEJANDRO CABALLERO LE NIEGA PRISIÓN DOMICILIARIA

GORDILLO SE QUEDA EN LA CÁRCEL

POLÍTICA.- No hay pruebas suficientes de que Elba Esther Gordillo no evada la acción de la justicia, concluye el juez sexto de procesos penales, por lo tanto, no podrá acceder al beneficio de las personas mayores de 70 años * El proceso requirió de varios meses de peritajes y la PGR de Arely Gómez pidió que se le negara el beneficio al poseer una mansión en San Diego, California, además de tener abiertas otras tres averiguaciones previas contra Gordillo **>08 y 09**



> NACIONAL POLÍTICA **>06**

ANAYA DESPLAZA A MADERO: Marko Cortés, coordinador en San Lázaro



www.impacto.mx



>06

'VAMOS A CORREGIR LA REFORMA 'TÓXICA'. LE TOMAMOS LA PALABRA AL PRI PARA CONSTRUIR MAYORÍAS AMPLIAS Y PLURALES': MARKO CORTÉS



>11

CÓRDOVA DEFIENDE A LAS PLURIS; CÁMARA DE DIPUTADOS QUEDA PRI 203, PAN 108, PRD 55, PVEM 47, MORENA 35, MC 25, PANAL 11, PES 8, PT 6 Y UNO INDEPENDIENTE

> EL TITULAR DEL PRI EXHORTA A DIPUTADOS A DESENMASCARARLOS

BELTRONES ADVIERTE VIOLENCIA POR POPULISTAS Y DEMAGOGOS

Manlio Fabio puso de ejemplo la paliza propinada por dos norteamericanos en Estados Unidos a un migrante mexicano por el discurso de Donald Trump y la declaración de los agresores incitados a la violencia por el líder republicano. No mencionó a Andrés Manuel López Obrador



>10

PURGATORIO

¡Te hablan Pejeeeee..!

LOS MALOSOS

>03

> Choque de agendas legislativas, propuesta de Vidgaray de preferente



> NACIONAL POLÍTICA

>07

CETEG INICIA CLASES en Guerrero (con paro de 48 horas..!

REXMEX

OVACIONES

LUNES 24 DE AGOSTO DE 2015 | NUMERO 23859 AÑO LXVIII

http://www.ovaciones.com

Pese a 70 años de edad, juez reitera que puede fugarse

Niegan prisión en casa a Elba

Además, afirma que la defensa se desistió del motivo de salud

POR GARMEN MEDINA

El Juzgado Sexto de Procesos Penales Federales en el Distrito Federal negó la prisión preventiva domiciliar que solicitó la defensa de la ex líder del Sindicato Nacional de Trabajadores de la Educación (SNTE), Elba Esther Gordillo Morales.

El impartidor de justicia consideró que las partes "no aportaron dictámenes periciales idóneos tendientes a establecer si la indicada, al concederle tal beneficio, pudiera optar o no por sustraerse de la acción de la justicia".

En una tarjeta informativa, el Consejo de la Judicatura Federal (CJF) indicó que en la causa penal 11/2013, el Juzgado Sexto detalló que la profesora es mayor de 70 años de edad, tal como se requiere en el primer párrafo del artículo 55 del Código Penal Federal.

Sin embargo, "la defensa se desistió del incidente respecto a lo relacionado con el estado de salud, aspecto que inicialmente constituía la base de la petición solicitada".

Durante la audiencia final que se desarrolló el lunes pasado, con una duración de dos horas, la Procuraduría General de la República (PGR) pidió al juez federal que le negara la prisión domiciliar a la ex dirigente sindical porque podría huir del país, al contar con recursos financieros altos, así como residencias en Estados Unidos por lo que sería sencillo para ella darse a la fuga.

Acudirán a la CIDH

El abogado de Elba Esther Gordillo, Marco Antonio del Toro, informó que apelará hoy la decisión del juez Sexto de Distrito de Procesos Penales Federales del Distrito Federal por lo que presentarán una queja ante Comisión Interamericana de Derechos Humanos (CIDH), "ante la barbarie de un proceso plagado de violaciones



Al concluir las vacaciones de verano no hubo aglomeraciones en las diversas casetas de cobro de entrada y salida al Distrito Federal.

Guerrero: paran maestros 2 días

ACAPULCO, Gro.- Integrantes de la Coordinadora estatal de Trabajadores de la Educación en Guerrero (CETEG) acordaron un paro de labores de 48 horas y la realización de actos de protesta.

En conferencia, los maestros acordaron dos días de actividades de protestas para demostrar el rechazo a la reforma educativa, presionando con esto acumular fuerzas y organizar un paro nacional.

Carlos Botello, integrante de la Comisión Política de la CETEG anunció marchas, toma de oficinas y cierre de escuelas.

Por su parte Silvestre Solano, secretario general del SUSPEG comentó que participarán mil 800 trabajadores de al menos 254 planteles de diferentes regiones.

La CETEG efectuará sus acciones pese a la advertencia del gobierno estatal de aplicar sanciones a los maestros que fulten a clases.

El sábado, el gobernador Rogelio Ortega dijo que los maestros que no se presenten a trabajar pondrán en riesgo su empleo y su salario.

Niegan amparo

El Juzgado Segundo de Distrito negó por segunda vez el amparo promovido por la Sección 22 de la Coordinadora Nacional de Trabajadores de la Educación (CNTE) en contra de las modificaciones al Instituto Estatal de Educación Pública de Oaxaca (IEEPO).

Ver página 7

Vuelven a clases 26 millones

POR PATRICIA RAMÍREZ

Hoy regresan a clases más de 25 millones 900 mil alumnos y más de un millón 212 mil maestros en educación básica, en el inicio del ciclo escolar 2015-2016, en las 328 mil 269 escuelas de educación preescolar, primaria, secundaria, normal y destinadas a la formación de maestros de educación básica, públicas y particulares incorporadas al sistema educativo nacional, recordó la Secretaría de Educación Pública (SEP).

Además, en el Instituto Politécnico Nacional (IPN) regresarán a sus labores los académicos, trabajadores de apoyo y directivos, tanto en oficinas centrales, como en las diferentes unidades académicas y centros de investigación, en tanto que los más de 180 mil alumnos que cursan los niveles medio superior, superior y posgrado, reanudarán sus actividades en aulas, talleres y laboratorios, el 1 de septiembre.

La SEP puntualizó que el calendario escolar establece 200 días de clases, en los cuales alumnos y maestros trabajarán, con fin de clases el 15 de julio de 2016.

De acuerdo con las cifras estimadas, la matrícula para el ciclo escolar 2015-2016 en preescolar asciende a más de 4 millones 852 mil 242 y abarca los preescolares indígenas.

Ver página 7

FILAS POR CULTURA



Concluye el maratón en Bellas Artes para ver la exposición de Da Vinci y Miguel Ángel.

Confirma INE: 250 diputados PRI-PV

POR PATRICIA RAMÍREZ

El consejo general del Instituto Nacional Electoral (INE) hizo ayer el reparto oficial de las diputaciones plurinominales de la pasada elección del 7 de junio, con lo que el PRI y el PVEM lograrían la mayoría relativa en la Cámara de Diputados, al sumar -provisionalmente- 250 diputados federales.

Así, el Revolucionario Institucional tendrá 203 diputados federales, 155 de mayoría relativa y 48 de representación proporcional, y el PVEM tendrá 29 de mayoría relativa y 18 de representación proporcional, con lo que tendrá 47 diputaciones federales.

Así, el bloque del partido en el gobierno tendrá, junto con sus aliados de Nueva Alianza y Encuentro Social, los votos para hacer pasar las reformas que no sean constitucionales, para los tres años que le restan a este gobierno.

En medio de acusaciones de los partidos políticos de que el PRI "infiltró" a siere de sus diputados como militantes del PVEM para obtener más diputaciones, el INE dio a conocer el control final de votos, en el que el Partido del Trabajo se queda con 2.99 por ciento del total, con lo que no alcanzaría el registro como partido político.

Ver página 3

Coordinará al PAN Marko Cortés

POR RITA MAGAÑA TORRES

El dirigente del PAN, Ricardo Anaya Cortés, nombró a Marko Cortés Mendosa como próximo coordinador del grupo parlamentario en la Cámara de Diputados, luego de consultas que realizaron con los diputados federales electos.

Destacó la trayectoria del nuevo coordinador parlamentario, quien ya ha sido diputado y senador, además de ocupar distintos cargos en el partido desde su militancia en Acción Juvenil, en los que siempre ha demostrado lealtad y compromiso con Acción Nacional.

Tras notificar la decisión, el pre-

sidente del PAN instruyó a Marko Cortés a mantener la unidad de la fracción y desempeñar un trabajo legislativo eficaz, a favor de los mexicanos que padecen los efectos de la corrupción y una crisis económica provocada por las malas decisiones del PRI-gobierno.

"Dos de nuestras máximas prioridades en la agenda legislativa son: sacar adelante todas las leyes secundarias del Sistema Nacional Anticorrupción, porque el peor cáncer que padece nuestro país es la corrupción y, segundo, dar marcha atrás a la dañina Reforma Fiscal", dijo Anaya Cortés.

Ver página 3

LIBERAN 11 SEQUESTRADOS



TAMPICO, Tamps.- Una banda de plagarios fue detenida por la Policía Federal. Está ligada al cártel del Golfo. Ver página 7

Ordena INAI revelar mujeres asesinadas

El Instituto Nacional de Transparencia instruyó a la Secretaría de Gobernación (Segob) dar a conocer el número de homicidios dolosos contra mujeres registradas entre 2006 y 2012.

La decisión es en respuesta a un particular a quien la secretaría indicó que no era de su competencia, por lo que le sugirió acudir ante el Secretario Ejecutivo del Sistema Nacional de Seguridad Pública (SENSP).

El interesado acudió al Instituto Nacional de Transparencia, Acceso a la Información y Protección de Datos Personales (INAI) y la comisionada María Patricia Kurezyñ Villalobos asumió el caso.

Se determinó que la Secretaría de Gobernación, en el ámbito de su competencia, conoce de información estadística en materia de delitos en específico, homicidios dolosos cometidos contra mujeres, detalló el INAI en un comunicado.

VENTANA

A La Maestra con cariño.

VIGILANCIA

Resubalcen ahora quieren drones para la frontera

Página 5

MISTERIO

Cierran parque Tezozómoc por muerte de ganoso

Página 6

DE RADIO EN FM

Prepara Iftel licitación de 191 frecuencias

Página 4

OPINION

RADIOPASILLO

Página 2

FRONTERAS...

Fernando Fuentes

Página 4

BOLT YA ES LEYENDA: GANA SU NOVENO ORO EN 100 METROS

El corredor jamaicano retuvo ayer, en Beijing, su título de campeón mundial con un tiempo de 9.79 segundos; es el atleta más laureado en la historia de los Mundiales, por delante, incluso de Carl Lewis. **pág. 31**

Combinación de potencia, postura y manejo de tiempos

El poder de Usain Bolt no sólo está en su genética, sino también en la forma en que ha logrado sacarle provecho a su anatomía.

Fuerza
Logra coordinar los movimientos de todos sus grupos musculares.

Tren superior
Su técnica de braceo equilibra las rotaciones de cadera y tronco que se producen al dar zancadas amplias.

0.01

De segundo fue la ventaja que le dio el primer lugar

Bajo porcentaje de grasa
La mayor parte de su estructura física son músculos fuertes y alargados.

Abdominales y dorsales
Actúan como fijación de apoyo para correr con mayor potencia.

Tren inferior
Los glúteos son los estabilizadores de todo atleta. Estos realizan la mayor tarea de potencia.



www.razon.com.mx

LUNES 24 de agosto de 2015 « Nueva época » Año 7 Número 1942

SIMILARES AL CORREDOR CHAPULTEPEC

Para la ciudad, diez 2º pisos... peatonales y sin endeudarse al DF

Por Eunice O. Albarrán e Ivette Gutiérrez

LOS PRIMEROS tres serán en Churubusco, Zaragoza y Santa Fe; el plan es construir más conforme la ciudadanía lo vaya pidiendo, dice el Jefe de Gobierno **pág. 8**

DE 2000 A 2006 GDF SE ENDEUDÓ CON 5 MMDP POR OBRAS PARA AUTOS

OBRA
SEGUNDO PISO DEL PERIFÉRICO
PUENTE DE LOS POETAS
REMODELACIÓN REFORMA

COSTO AL ERARIO
4 MIL MDP
850 MDP
225 MDP

Miguel Ángel Mancera
Jefe de Gobierno

“Todo depende de que la ciudadanía adopte esta tarea, de que trabajemos por el peatón”

Policías rechazan soborno de 2.5 mdp; su sueldo de una década

Por Carlos Jiménez

ESTE FIN DE SEMANA los agentes Sotero Morales y Saúl Mendoza, de la SSPDF, tuvieron en las manos una maleta que pudo cambiar su vida: 2.5 millones de pesos en su interior. Un hombre de origen argentino al que detuvieron se los ofreció a cambio de que lo liberaran. Pero los uniformados se resistieron al soborno y lo aprehendieron... aunque ese dinero equivale a su sueldo de los próximos 10 años. Cada uno gana 10 mil pesos al mes, pero obtaron por remitir al MP, al sujeto y a dos de sus cómplices que lo habían acusado de robo. **pág. 9**

PENCHYNA: LA IZQUIERDA, SIN PROPUESTA EN TEMA ENERGÉTICO

El senador priista advierte que “mal usarán” el nombre de Lázaro Cárdenas para deformar un modelo soberano y competitivo; lo que dicen los izquierdistas es “grilla”, afirma a *La Razón*. **pág. 6**

Y Frida superó a Leonardo Da Vinci

La muestra del pintor italiano concluyó ayer con más de 282 mil visitas al Palacio de Bellas Artes; se exhibió durante dos meses, aunque no superó las 420 mil que tuvo la pintora mexicana en ese mismo recinto en 2007. **pág. 34**

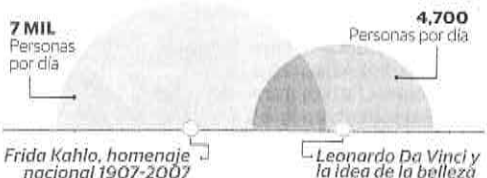

LARGAS FILAS, ayer, en el último día de exhibición de Leonardo Da Vinci y la idea de la belleza.

Foto: Fernando de la Haza/El Financiero y de Reuters



EL TAN ESPERADO REGRESO

Comienza hoy el ciclo escolar 2015-2016 para kínder, primaria y secundaria en el DF y el país. Unos 20 mil policías colaborarán para que el tráfico no sea tan caótico y el madrugón tenga sabor a alegría. PÁGS. 7 Y 16

LUNES

EL CLIMA PARA HOY



MÁX. 26
MÍN. 13

HOY SE RECOLECTA



BASURA ORGÁNICA

HOY NO CIRCULA

5-6

PERIODO DE VERIFICACIÓN

5-6
7-8

24 DE AGOSTO DE 2015 MÉXICO, D.F. AÑO 66 NÚMERO 16936 \$ 5.00 Diario de Mexico @DDMexico diariodemexico.com.mx

Diario de México

D.R. ©

VETO A PARTICIPACIÓN CIUDADANA

EL GDF FRENA A VECINOS

Los cambios a la ley que permitían a ciudadanos decidir sobre el uso de presupuestos oficiales fueron abortados por el gobierno, pese a que los aprobó en los debates previos. PÁGS. 4 Y 5

80% RECHAZA OBRAS EN MIXCOAC
Vecinos que se oponen a la construcción del desnivel con doble túnel sobre la avenida Río Mixcoac realizaron una encuesta electrónica donde el 80% de 400 participantes dijo que estaba en contra de la obra. Adelantaron que preparan acciones porque creen que esta semana comienzan los trabajos. PÁG. 3



DOM IRAEDEL GAVIRLA

CHAPULTEPEC HACE ESCUELA

El espacio de segundos pisos peatonales como en el corredor cultural de avenida Chapultepec animó al jefe de Gobierno a repetir este proyecto en 10 puntos de la ciudad. Necesitamos más áreas para peatones, dijo, y propuso, entre otros, hacerlo en Churubusco. Mancera inauguró ayer la recuperación de la línea A del Metro. PÁG. 6

LA ONU TAMBIÉN PIDE POR TOTO

En una carta al director de Zoológicos del DF le solicita enviar al orangután a Brasil para que sea "feliz". PÁG. 10



LLEGA RECARGADA, TERCERA TEMPORADA DE *PLAYGROUND*

LIESL Y FERNANDO ESTÁN LISTOS PARA ENTRETENER A LOS NIÑOS Y ENSEÑARLES, AHORA, PALABRAS EN INGLÉS. TODO CON JUEGOS Y MUCHA DIVERSIÓN PÁGINA 30



www.

publimetro

CIUDAD DE MÉXICO Lunes 24 de agosto de 2015
@publimetroMX facebook.com/publimetroMX

.com.mx

Adiós vacaciones; vuelven hoy a las aulas 27 millones

Ciclo escolar 2015-2016. Este lunes, 25.9 millones de alumnos y 1.2 de maestros de educación básica de planteles públicos y privados, regresan a clases para cumplir con un calendario de 200 días de actividades **Operativos**. Desde las 6:00 horas, 22 mil policías agilizarán el tránsito en las calles del DF; evita las dobles filas y multas de hasta mil pesos **Los próximos puentes**. El 16 de septiembre, 16 de noviembre, 1 de febrero, 21 de marzo y 5 de mayo se suspenderán las labores docentes PÁGINA 02



Largas filas en el *cielo* la **DA VINCI**, Miguel Ángel se queda otro mes PÁGINA 11

Los boletos se agotaron para la maratónica exposición en el Palacio de Bellas Artes. La muestra de Miguel Ángel podrá visitarse hasta el 27 de septiembre; las entradas se ponen a la venta hoy. ADRIÁN CORTI

Incumplen con manita de gato

A un mes de que se anunciara la rehabilitación de tres espacios emblemáticos de la capital, como el callejón Héroes del 57, en el Centro, no hay fecha para iniciar los trabajos que se entregarían este año. PÁGINA 06

Maduro detona nuevo conflicto

El cierre de un tramo fronterizo ordenado por el Presidente venezolano, ha dejado a 400 colombianos deportados en sólo dos días. PÁGINA 18



CAPITALISTAS

TU OPCIÓN DE CRÉDITO REAL

Tel. 6714.2030, 6714.5041 y 6641.6552

Avenida Juárez 5a/b. Col. San Lucas Tepetlaco, Tlalnepantla Edo. de México.
(A un costado del Centro Comercial Mundo E)

SE APLICAN RESTRICCIONES

Invierte en tu negocio.
Compra tu auto.
Compra tu casa.
Paga tus tarjetas.

Negociamos el pago de tu tarjeta de crédito con un descuento de hasta un 70%.

ALEKS SYNTEK, ENTRE LA MÚSICA Y LA CIENCIA

PÁG. 18



24 HORAS

EL DIARIO SIN LÍMITES



MAESTROS RICOS, PUEBLOS POBRES

Cinco líderes de la CNTE mantendrán este ciclo escolar sus salarios de hasta 50 mil pesos mensuales, en comunidades de Chiapas, Guerrero, Michoacán y Oaxaca donde más de 50% de sus habitantes vive en pobreza o pobreza extrema PÁG. 10

EN PUTLA ESTÁ LA ESCUELA DONDE RUBÉN NÚÑEZ COBRA COMO DOCENTE

50 MIL PESOS MENSUALES

EN TEHUANTEPEC, EL SECRETARIO DE ORGANIZACIÓN DE LA CNTE COBRO HASTA

41 MIL PESOS MENSUALES

ACUSAN DESFALCO EN GOBIERNO DE QUERÉTARO

El equipo del gobernador electo detectó el faltante en el calificado como el mejor gobierno estatal del país PÁG. 6



GDF HA PAGADO 21.3 MDP POR DAÑOS DE BACHES EN 15 AÑOS

El número de personas que reclaman y cobran por averías a sus vehículos al caer en un bache va en aumento PÁG. 8

Narvarte: Campa acusa a las ONG

EL SUBSECRETARIO DE GOBERNACIÓN, ROBERTO CAMPA, DIJO A 24 HORAS QUE ORGANIZACIONES DEFENSORAS DE PERIODISTAS IGNORARON LOS PROTOCOLOS PARA PODER GARANTIZAR LA SEGURIDAD DEL FOTOPERIODISTA ASESINADO EN ESA COLONIA PÁGS. 12-13

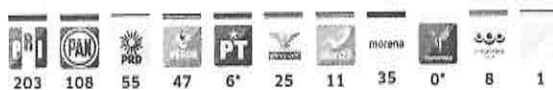

Pierde mayoría coalición PRI-Verde en la Cámara

La distribución de diputados plurinominales y la invalidez de la elección para diputado federal en Aguascalientes, que había sido ganada por el PRI, dejó a la alianza con 250 curules, de 500. El proceso hidrocálido se repondrá PÁGS. 4 Y 5

SE VAN, PERO AÚN CUESTAN. La declaración de validez de la elección de diputados federales confirmó la pérdida del registro del PT y el Partido Humanista, no obstante el primero recibió del INE 281 millones de pesos para actividades ordinarias de 2015 y el segundo 120 millones

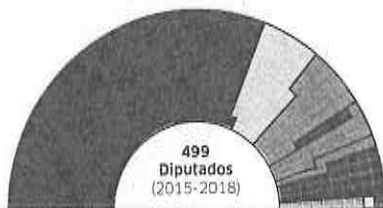

*Perdieron registro como partido político nacional Fuente: INE

EL SENADO OBTUVO 249 MDP EXTRAORDINARIOS

A pesar de contar con un presupuesto de más de 4 mmdp para 2015, el Senado recibió 249 millones más, para proyectos extraordinarios, gestionados por Miguel Barbosa PÁG. 7

LOS INGRESOS POR LOS PRECIOS DEL PETRÓLEO CAVERON 60% EN UN AÑO

En ese lapso, el precio del barril de petróleo mexicano pasó de 91.47 a 36.24 dólares. El precio al cierre de la semana pasada no sólo es el más bajo en lo que va del año, se ubica en un nivel que no se observaba desde febrero de 2009 PÁG. 16

0005
7 50028 12513
51000

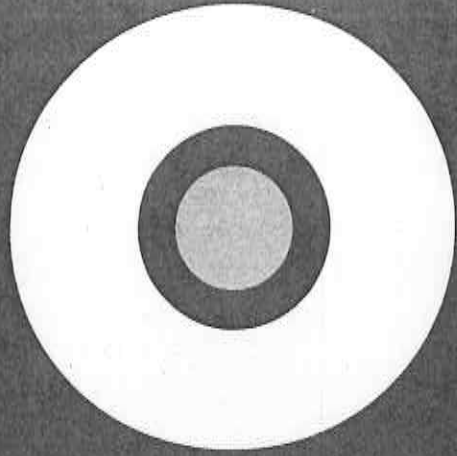

REPORTERÍA
Indigo
CINCO DÍAS

EDICIÓN MEXICO
No. 817 · LUNES 24 DE AGOSTO 2015
reporteindigo.com

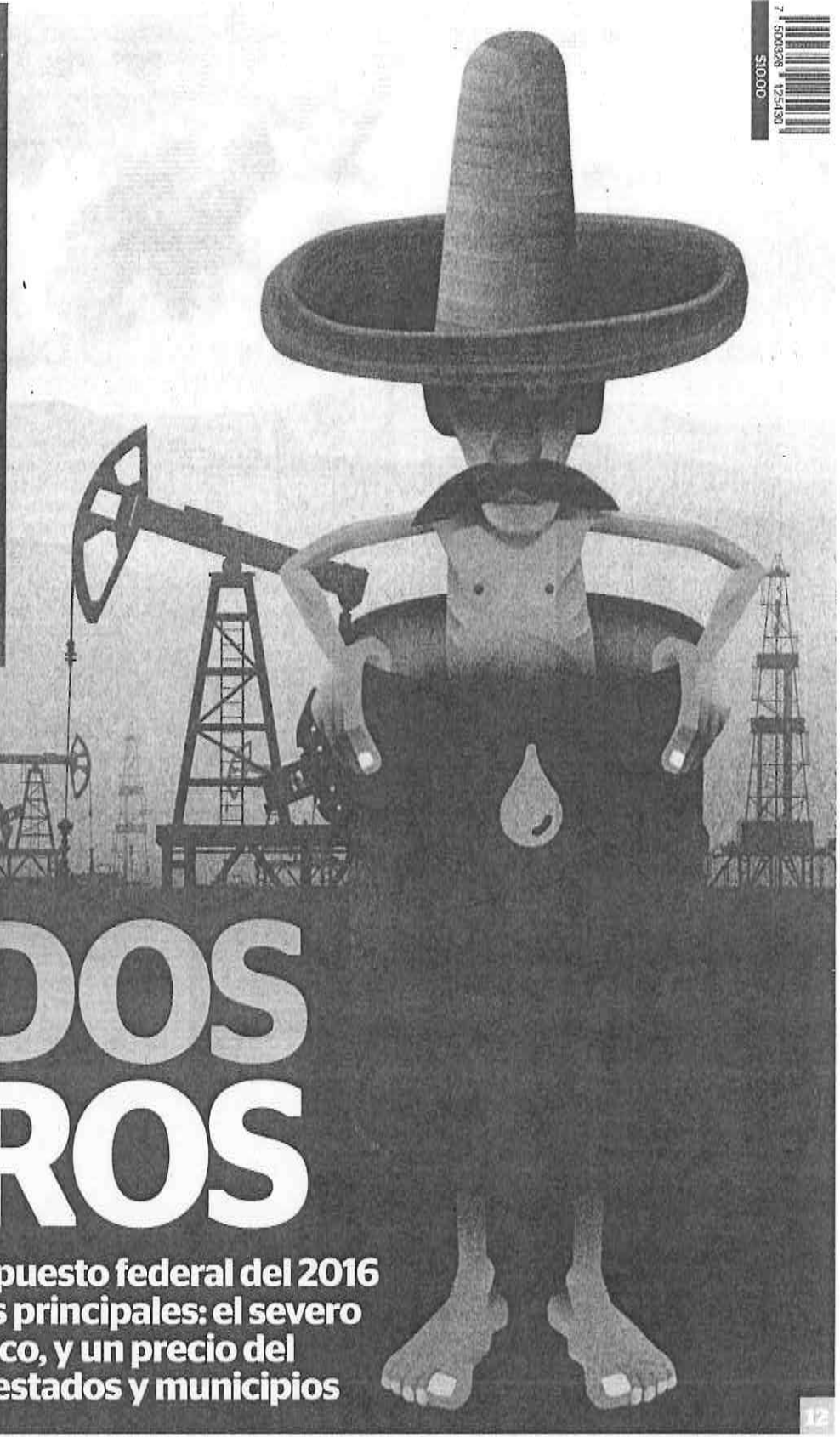

FONDOS NEGROS

La planeación del presupuesto federal del 2016 se enfrentará a dos retos principales: el severo recorte en el gasto público, y un precio del petróleo que afectará a estados y municipios

12

LATITUD

Las grietas de las Naciones Unidas

La ONU es criticada por actos que antes parecían insospechados para este organismo mundial



24

PIENSA

Sin armas frente al autismo

El mundo no tiene herramientas para enfrentar este trastorno. En México, cada año hay 6 mil casos



30