

PRIMERAS PLANAS



Para su consulta vía Internet ingresa a la página

www.aldf.gob.mx



NACIÓN

RESPECTAR DH, PIDE PEÑA A MARINOS

El Presidente crea la Universidad Naval y pide a cadetes trabajar con apego a los derechos humanos. **A4**



DEPORTES

UNA OSCURA COPA DE ORO

LOS INTERESES ECONÓMICOS DE LA CONCACAF INFLUYEN EN LA DECISIÓN DE LOS ÁRBITROS PARA AYUDAR A LA SELECCIÓN MEXICANA, COINCIDEN EXPERTOS. **D1 y D4**



ESPECTÁCULOS

EL FUTBOL AHORA ES SERIE NETFLIX

La empresa remata el negocio detrás de este deporte en su primera emisión original en español: *Club de Cuervos*. **E1**



NACIÓN de Guerrero

GUERRERO, EN QUIEBRA: ORTEGA

El gobernador declaró que el estado tiene un boquete financiero por 5 mil millones de pesos. **A16**

Ante CNTE, respuestas políticas y penales: SEP

- Golpe a recursos del magisterio es apenas el principio: Chuayffet
- Hay una treintena de investigaciones contra dirigentes, declara

ESTEBAN ROMÁN
—esteban.roman@eluniversal.com.mx

Esto es sólo el principio, "el hecho de denotar", dice el secretario de Educación, Emilio Chuayffet, sobre el golpe que el gobierno de Oaxaca y el federal dieron a la Coordinadora Nacional de Trabajadores de la Educación (CNTE) esta semana, al arrebatarle el control del instituto estatal de donde el magisterio disidente obtenía, dice el funcionario, la mayor parte de sus recursos.

¿Hasta aquí se llegó? Chuayffet contesta: "No basta con un decreto o una ley para que las cosas cambien". Habrá una educación normalizada en Oaxaca, afirma, cuando los maestros cumplan, los directores y supervisores revisen, y cuando los alumnos sean atendidos los 200 días del calendario escolar. "Todas estas acciones apenas las vamos a iniciar".

Replicar la experiencia en otros estados, añade, dependerá de que así lo soliciten a la Federación. "Estamos abiertos para apoyar a cualquier otra entidad que, como Oaxaca, decida rescatar el mando de la educación".

En entrevista para EL UNIVERSAL, el secretario señala que el gobierno federal está preparado "con estrategias de corte político fino" o incluso con respuestas penales, según como actúe la CNTE. De hecho, anticipa que hay una treintena de investigaciones abiertas contra dirigentes de la Coordinadora por diversos delitos. El funcionario no abunda sobre cuáles serían los presuntos crímenes: sin embargo, ante la pregunta de si considera que la CNTE realizó actividades gremiales, como secuestros, dice: "Autoridades lo investigan, no que toda la CNTE haya hecho eso, sino que hay personajes en puestos de control y di-

"Si nos va bien en esto, la educación de Oaxaca va a prosperar. Si nos va mal, va a recaer. Yo no voy a negociar, a platicar, con quienes estén en contra"

EMILIO CHUAYFFET
Secretario de Educación Pública

rección que pudieron haber incurrido o que al incurrir en actos delictivos". Pese a lo anterior, Chuayffet duda de la capacidad de movilización de la organización disidente luego de que se le arrebatará su principal fuente de recursos: "Va a haber reacciones, pero no estará todo el magisterio asociado a ellos. ¿Quiénes van a reaccionar? Los que pierden el manejo del dinero".

Descarta un escenario de conflicto social como hace nueve años, "El manejo del dinero lo va a tener el nuevo IEEPO. Eso no pasó en 2006". Se tendrá la facultad de sancionar a quienes marchen en vez de dar clases, dice. El golpe a la CNTE, apunta, es "muy severo"; le impedirá fundar sus actividades.

Sobre los últimos sucesos, advierte: "Si nos va mal en esto, la educación de Oaxaca va a recaer. El tema es educación. No voy a negociar, no voy a platicar con quienes estén en contra de esta decisión".

NACIÓN A14

● Núñez dice no a AMLO: disidencia definirá su agenda mañana. **A16**

● IEEPO: funcionarios con plaza de docentes, sin impunidad. **A16**



"Yo estaré hasta que el Presidente de la República decida, pero es un asunto que yo no me planteo, porque enfrente tengo mucho trabajo que cumplir".

Crece pobreza en México; hay dos millones más: Coneval

- Reporte menciona que disminuyó el número de personas en carencia extrema; Sedesol afirma que cifras representan un logro

PIERRE-MARC RENÉ
—pierre.rene@eluniversal.com.mx

El número de pobres en México creció. Hoy 46.2% de los ciudadanos están en esta categoría. Entre 2012-2014 se pasó de 83.3 millones de mexicanos a 55.3 millones, según la medición del Consejo Nacional de Evaluación de la Política de Desarrollo Social (Coneval).

En ese mismo periodo disminuyó la pobreza extrema (los habitantes que no tienen recursos ni para alimentarse). En 2012 se registraron 11.5 millones de personas y al año pasado se cifró en 11.4 millones.

La Sedesol indicó que la disminución de la pobreza extrema representa un logro y subrayó que los resultados del Coneval todavía no reflejan las reformas estructurales emprendidas por el gobierno federal.

NACIÓN A12

Mexicanos en situación de pobreza

(Millones de personas)

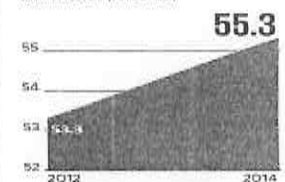

Fuente: Estimaciones de Coneval con base en el MCS-ENIGH 2012 y 2014

Estrategia antiordena de Pemex era sólo un "programa piloto"

- Aclaran que el plan aún está en la etapa de prueba y apenas trabajan en el balance

IVETTE SALDANA
—ivette.saldana@eluniversal.com.mx

En febrero de este año, Petróleos Mexicanos (Pemex) anunció el cambio de estrategia para inhibir el robo de combustible, que consistía en transportar a

través de los ductos gasolina y diesel incompletos, es decir, sin los aditivos para que pueda utilizarse en vehículos o plantas industriales.

Sin embargo, a cinco meses de distancia, la empresa gubernamental admitió que hasta ahora el plan se encuentra sólo en una etapa de prueba en Minatitlán y Salamanca y que en los próximos días "se dará un balance final de los logros" para que pueda extenderse a otras regiones.

La asociación de gasolineros de México señaló que Pemex debe tomar una

decisión para implementar el programa en otras zonas del país; además, prevé que la fase piloto termine en las próximas tres semanas.

La estrategia anunciada señalaba que la mezcla final se haría en las terminales de almacenamiento, pues si se robaba y utilizaba la mezcla incompleta los automóviles empezarían a fallar y se dañaría el motor.

Pemex anunció que por cuestiones de seguridad no daría a conocer la ruta de la gasolina y diesel "sin terminar".

ESTADOS A16

Investigación sobre los 43 de Ayotzinapa está incompleta: CNDH

- Ómbudsman señala que faltan al menos ocho peritajes en las indagatorias del caso



JUAN OMAR FIERRO
—juan.omar.fierro@eluniversal.com.mx

El expediente de la desaparición de los 43 normalistas de Ayotzinapa, Guerrero, no puede cerrarse, pues la investigación que realiza la Procuraduría General de la República (PGR) sobre este crimen colectivo está incompleta, concluyó Luis Raúl González Pérez, presidente de la Comisión Nacional de Derechos Humanos (CNDH), al presentar un informe sobre los avances del caso y en el que señala que en las indagatorias faltan por practicarse al menos ocho peritajes en distintas materias.

El reporte *Estado de la investigación del caso Iguala*, elaborado por el ex zar

"Vemos la necesidad imperiosa de que se haga una investigación referente a cómo pudo incidir el grupo Los Rojos (en el caso)"

JOSÉ LARRIETA CARRASCO
Titular de la Oficina Especial para caso Iguala

anticrimen, José Larrieta Carrasco, pide que se agoten todas las líneas de investigación que han surgido a lo largo del año, incluyendo las versiones de que algunos estudiantes han regresado vivos a sus comunidades.

NACIÓN A2

IRÁN QUIERE REACTIVAR SU INDUSTRIA PETROLERA

- Una vez que se levantan las sanciones en contra de su país, autoridades iraníes aspiran a implementar proyectos por 185 mil millones de dólares

Analistas en EU consideran prematuro que Irán recupere su viejo músculo para producir gas y petróleo. **A22**

"ALZA DE DÓLAR NO ARRIESGA ESTABILIDAD"

- Caída del peso no afectará la macroeconomía del país, afirma el titular de la SHCP, Luis Videgaray

ESTADOS A16



OPINIÓN

NACIÓN
Ciro Gómez Leyva **A5**
Eliana Alanís **A6**
Miguel Bacillo **A7**
Roberto Rock **A10**
Oscar Mario Reteta **A11**
Luis Herrera-Lasso **A20**

Guillermo Ruiz de Teresa **A20**
José Ángel Pescador **A20**
Enrique Cárdenas **A21**
Julio E. Muñoz **A21**
Carlos Heredia **A21**
CARTERA
Alberto Barranco **B4**



Christopher Domínguez

"La fuga del *Chapo* simboliza que la guerra se perdió. El enemigo es más fuerte y puede comprar a quien sea". **A8**

EL TIEMPO

	MAX	MÍN	
México DF	25	13	Tormenta
Guadalajara	28	16	Tormenta
Monterrey	30	14	Nublado



Editor: Joel Ortiz
 Metro: 55 53 54 55 56 57 58 59 60 61 62 63 64 65 66 67 68 69 70 71 72 73 74 75 76 77 78 79 80 81 82 83 84 85 86 87 88 89 90 91 92 93 94 95 96 97 98 99 100
 Distribución: con la red de la ciudad
 Editor: María Guadalupe
 El Universal Metro: 55 53 54 55 56 57 58 59 60 61 62 63 64 65 66 67 68 69 70 71 72 73 74 75 76 77 78 79 80 81 82 83 84 85 86 87 88 89 90 91 92 93 94 95 96 97 98 99 100

METRÓPOLI

VAGONEROS SE ENFRENTAN EN METRO POTRERO

C6



SERVIDORES PÚBLICOS, "BAJO LA LUPA"

C7



SUPERVISA ERUVIEL OBRA EN MEXICO-TOLUCA

C5

Limpiarán Izazaga de vendedores ambulantes

- El problema del comercio informal está en toda la ciudad: Mancera
- Es uno de los primeros retos que tendrá Paty (Mercado), afirma

PHÉNÉLOPE ALDAZ

—phenelope.aldaz@eluniversal.com.mx

El jefe de Gobierno, Miguel Ángel Mancera, anunció la liberación de la Avenida José María Izazaga del comercio ambulante. Preciso que el tramo a limpiar va del Eje Central a 20 de Noviembre; cinco cuadras en donde se calcula la presencia de unos 300 vendedores.

"El tramo que estamos trabajando en este momento es Izazaga, entre 20 de Noviembre y Lázaro Cárdenas, ese va a ser el compromiso", dijo.

En su edición Impresa del pasado 22 de julio, EL UNIVERSAL publicó que el comercio informal en la delegación Cuauhtémoc genera alrededor de 50 millones de pesos al mes, en beneficio de algunos líderes, policías, funcionarios y partidos políticos.

Tan sólo en inmediaciones de la Junta Local de Conciliación y Arbitraje (JLCA) —zona contigua al tramo que está por liberar el gobierno capitalino en José María Izazaga— se ubicaron 62 puestos dedicados a la venta de comida, papelería, ropa, entre otras cosas.

En esta zona, los comerciantes se mueven ubicados en las banquetas de las calles Río de la Loza, Doctor Vértiz y Doctor Andrade, reportan al líder local más de 40 mil pesos al mes en cuotas, de acuerdo con el jefe delegacional electo en Cuauhtémoc, Ricardo Monreal.

Miguel Ángel Mancera reconoció que el problema del ambulante se encuentra en toda la ciudad, no sólo en la demarcación mencionada, aunque apuntó que se trata de una responsabilidad que se comparte con las delegaciones.

"Es necesario que las delegaciones tengan un plan de acción, el gobierno de la ciudad de México pronto dará otra liberación de espacio público, pero ese es un trabajo directo del gobierno de la ciudad, así como hicimos Miscalco, así

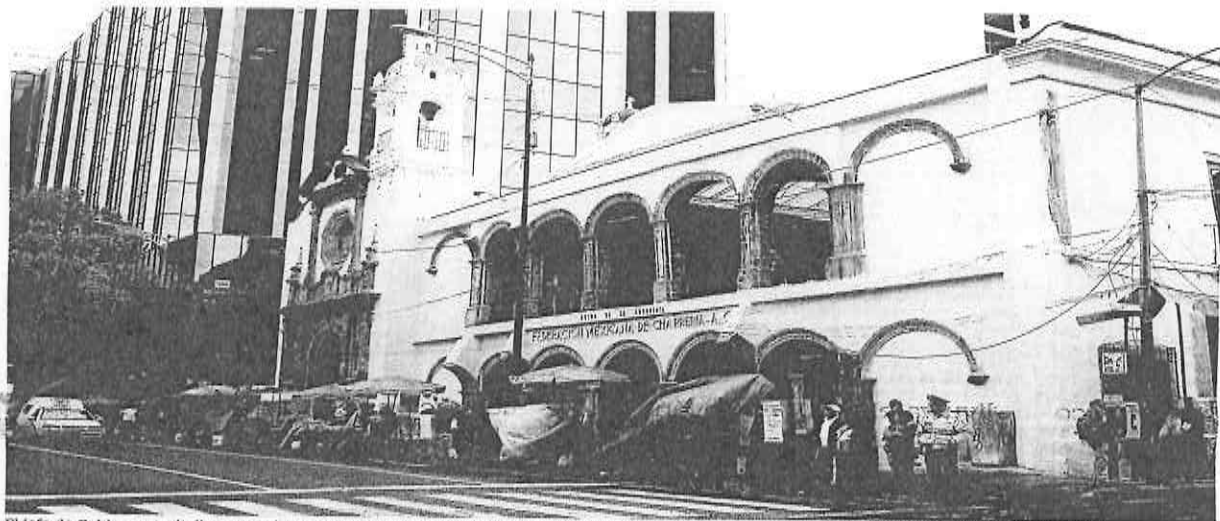

El jefe de Gobierno capitalino apuntó que el problema del ambulante es una responsabilidad que comparte su administración con las delegaciones.

como trabajamos hace poco ante el reclamo social, ahí en la zona de la colonia Roma", apuntó.

Trabajo conjunto. Entrevistado, luego de presentar la Guía General de Prevención y Preparación para las Situaciones de Emergencia para las Personas con Discapacidad, el mandatario afirmó que el trabajo de re-

cuperación de espacios del comercio ambulante continuará.

Preciso que la liberación de José María Izazaga es uno de los primeros retos que tendrá la nueva secretaría de Gobierno, Patricia Mercado. "Un trabajo para Paty, ya ha estado en varias pruebas y esto de Izazaga también es una tarea de ella", apuntó.

Apenas el 21 de julio, Patricia Mer-

cado se reunió con Ricardo Monreal para acordar acciones que habrán de emprender de manera conjunta a fin de liberar las calles de la delegación Cuauhtémoc del ambulante.

La secretaria de Gobierno también sostuvo un encuentro con la titular de la demarcación, Jimena Martín del Campo, "con ambos acordó que la Comisión de Transición en la demarca-

ción construirá las soluciones que sean necesarias de manera institucional y transparente, en conjunto con las organizaciones y liderazgos del comercio en vía pública".

El reordenamiento del comercio ambulante es una facultad de las jefaturas delegacionales, a excepción del Centro Histórico, zona que es competencia del gobierno central. ■

Mataviejitas contrae nupcias en el penal de Santa Martha

- Ella de 56 años y él de 40, se conocieron hace un año durante un evento en la cárcel

DAVID FUENTES

—metropolis@eluniversal.com.mx

Juana Barraza Samperio La Mataviejitas encontró el amor tras la reja a nueve años de su internación en el Centro Femenil de Santa Martha. La mujer de 56 años contrae nupcias con el interno de la penitenciaría varonil que punga dos condenas por el delito de robo.

El enlace se realizó en el penal donde se encuentra Barraza Samperio el pasado 26 de junio, donde junto con otras 19 internas se juró amor eterno con *El Miguel Ángel*, según revelaron fuentes del penal a EL UNIVERSAL.

Esta boda se realizó dentro del programa Lazos en Reclusión que realiza la Subsecretaría del Sistema Penitenciario en coordinación con la Consejería Jurídica del Distrito Federal.

De acuerdo con el expediente, Miguel Ángel tiene 40 años de edad e ingresó al Sistema Penitenciario en julio de 2012 y tiene dos sentencias de cinco y cuatro años por los delitos de enriquecimiento por receptación y robo calificado. Es originario del estado de Veracruz y de religión católica, con estudios de sexto grado de primaria.

"La Mataviejitas" es originaria de Epazoyucan, Hidalgo; ingresó al Centro

CRONOLOGÍA

¿Qué hizo?

● Desde 1998 se reportaron los primeros asesinatos de ancianos y fue hasta 2004 cuando las autoridades capitalinas aceptaron la existencia de un presunto asesino serial que mataba a personas a golpes o por estrangulamiento.

● 25 de enero de 2006 Tras cuatro arrestos fallidos, en esta fecha se logró la detención de Juana Barraza Samperio, quien practicaba de forma ocasional la lucha libre y era conocida como *La Dama del Silencio*, se capturó en la colonia Maestros, gracias a una denuncia ciudadana, luego de ahogar con un estetooscopio a Ana María de los Angeles Reyes, de 82 años. Sus huellas dactilares coinciden con las localizadas en otros 10 homicidios más de adultos mayores, informa Joel Ortega, entonces titular de la SSPDF.

● 30 de marzo de 2008. Juana Barraza Samperio es sentenciada a 754 años de prisión por 17 homicidios y 12 robos contra adultos mayores.

Elaboró: CIDAL/Phonotécnica

EL DATO



Ceremonia

El enlace matrimonial se realizó el pasado 26 de junio en el penal donde se encuentra Barraza Samperio.

Femenil de Reinserción Social de Santa Martha el 27 de enero de 2006 acusada de los delitos de homicidio calificado y robo agravado y punga una sentencia de 754 años por 17 homicidios.

Los recién casados se conocieron en un evento en el penal femenil de Santa Martha; tras del primer "flechazo" siguieron conociéndose y enviándose cartas durante un año, hasta que solicitaron al área de servicio social su decisión de casarse. Ambos tienen derecho a una visita familiar íntima una vez a la semana de 13:00 a 17:00 horas. ■

Indagan 220 casos de violación a Norma 26

GERARDO SUÁREZ

—metropolis@eluniversal.com.mx

Al menos 220 proyectos inmobiliarios son investigados para determinar posibles irregularidades en la aplicación de la Norma de ordenación general 26, que sirvió para incentivar la vivienda popular, reveló Felipe de Jesús Gutiérrez, titular de la secretaría de Desarrollo Urbano y Vivienda (Seduvu).

El secretario informó que del total, 20 corresponden a juicios de lesividad ante el Tribunal de lo Contencioso y Administrativo (TCA) en contra de igual número de obras de vivienda de interés social o popular, en las cuales se detectaron abusos, principalmente al rebasar el tope de 709 mil pesos, establecido por el ordenamiento suspendido hace dos años.

Algunos de los juicios fueron presentados a partir de 2013 contra los predios de Antonio Caso 78, colonia San Rafael en la delegación Cuauhtémoc; Bruno Traven 93 y Prolongación

Uxmal, en colonia General Anaya, en Benito Juárez; Marisma 54 y Rada 44, colonia Ampliación Los Alpes, en Álvaro Obregón, entre otros.

"Cuando se concluyan esos juicios de lesividad podremos ver si es resultado de una incorrecta interpretación (de la norma) y por tanto se pueda fincar responsabilidad a quien explicó el certificado, o si fue por causa del particular", explicó el funcionario en una reunión con medios.

Además de los juicios de lesividad, Gutiérrez aseguró que hay unos 200 casos de proyectos que la secretaría y la Procuraduría Ambiental y de Ordenamiento Territorial (PAOT) revisan por presuntas irregularidades.

Desde su aplicación, Seduvu emitió 3 mil certificados para el uso de Norma 26. Incluidos proyectos del Instituto de Vivienda del DF y de particulares. En cada solicitud de permiso, Seduvu emite un certificado uso de suelo para un predio determinado. Con la condición de construir vivienda popular, la dependencia autorizaba al particular construir más niveles y viviendas que lo establecido en los programas de desarrollo urbano.

Avance en Masaryk. La obra de rehabilitación de Masaryk estará concluida en un par de meses, dijo Felipe de Jesús Gutiérrez para concluir con la migración del cableado de luz y servicios a las nuevas instalaciones subterráneas, así como hacer el cambio de bollards en intersecciones. ■

709 MIL

PESOS era el tope máximo establecido para el costo de una vivienda construida bajo la Norma 26.

■ Las diligencias ministeriales están “incompletas”, afirma González Pérez

CNDH: múltiples fallas de la PGR en el caso Iguala

■ Sugiere la comparecencia de al menos nueve militares

■ El video presentado por Murillo, sin sustento legal

■ “No es momento de callar y de olvidar”

FABIOLA MARTÍNEZ

■ 3 y 4

CRUZADA

CRUZADA
NACIONAL
CONTRA



HELGUERA

■ Ese estrato aumentó a 55.3 millones en dos años

Coneval: vive en la pobreza uno de cada dos mexicanos

- Sólo 20.5% de la población no padece carencias
- El incremento de la miseria se elevó sobre todo en urbes
- Se confirma el fracaso de la política social: especialistas

ANGÉLICA ENCISO, CAROLINA GÓMEZ Y ENRIQUE MÉNDEZ

■ 32 y 33

■ Bajó el rezago en educación, salud y vivienda
Disminuyó la pobreza extrema en el DF, revelan datos oficiales

GABRIELA ROMERO

■ 29

■ Ofrece \$1,500 millones en apoyo a la enseñanza

Chuayfett: en Oaxaca se acabó el “marchómetro”

La *blitzkrieg* contra el magisterio

LUIS HERNÁNDEZ NAVARRO

7

■ Ninguna orden de captura contra integrantes de la 22: Arely Gómez; protestas de maestros ante la Corte

JORGE A. PÉREZ ALFONSO, CORRESPONSAL

■ 4 a 7

OZONO			PM-10		
	Máximo	Hora		Máximo	Hora
Noroeste	76	15	Noroeste	60	06
Noreste	82	15	Noreste	102	19
Centro	98	15	Centro	74	15
Suroeste	102	15	Suroeste	48	19
Sureste	102	15	Sureste	64	19

PRECONTINGENCIA 151-100/CONTINGENCIA F-1 181-230
CONTINGENCIA F-2 231-0 MAS

PRECONTINGENCIA 151-175/CONTINGENCIA F-1 176-230
CONTINGENCIA F-2 231-0 MAS

GABRIELA ROMERO SÁNCHEZ
■ Del sitio 30 que ocupaba en 2012, pasó al 31 el año pasado, indican datos del Coneval

Mejora el DF en la reducción de la pobreza; sólo NL lo aventaja

■ En la comparación de los componentes que la determinan, sale adelante respecto de lo logrado a escala nacional ■ Se alista nueva estrategia para continuar el combate a ese flagelo: Mancera

En los dos primeros años del actual gobierno capitalino, poco más de 150 mil habitantes de la ciudad de México dejaron de ser pobres extremos, al bajar de 2.5 a 1.7 por ciento la población en esa situación. Lo anterior se desprende de la medición de pobreza 2014 realizada por el Consejo Nacional de Evaluación de Política de Desarrollo Social (Coneval).

Lo contrario ocurrió en el estado de México, donde la población en situación de pobreza extrema aumentó de 5.8 a 7.2 por ciento; es decir, más de un millón 206 mil personas.

En tanto, la población en situación de pobreza en el Distrito Federal se redujo de 28.9 a 28.4 por ciento; es decir, 63 mil capitalinos menos.

Al comparar los componentes de medición de pobreza, se puede observar que el rezago educativo se redujo de 19.2 por ciento (22.6 millones de personas) a 18.7 por ciento (22.4 millones) en el ámbito nacional, mientras en la ciudad de México pasó de 9.2 a 8.8, lo que permitió que 34 mil 400 personas salieran esa situación.

En materia de acceso a los

servicios de salud, a escala nacional disminuyó de 25.3 millones de personas (21.5 por ciento) a 21.8 millones (18.2 por ciento), y en el Distrito Federal, más de 313 personas dejaron de tener esta carencia, al pasar de 23.4 a 19.9 por ciento.

En acceso a seguridad social, en el país hubo un descenso, ya que de 71.8 millones de personas pasó a 70.1 millones, y en la ciudad de México fueron más de 578 mil personas (de 52.5 a 46.3 por ciento).

En el caso de calidad y espacios de la vivienda, a escala nacional bajó de 15.9 millones a 14.8 millones de personas, en

tanto que en la capital fue de 6.4 a 5.4 por ciento; es decir, poco más de 90 mil capitalinos reportaron mejoría.

Esos resultados permitieron que el Distrito Federal pasara, a nivel nacional del sitio 30 en pobreza que ocupaba en 2012 al 31 en 2014, sólo abajo de Nuevo León, estado que reporta un mejor ingreso económico.

Cuando una persona no puede satisfacer tres o más necesidades básicas para vivir, como alimento, agua potable, techo y salud, se considera que se encuentra en situación de pobreza extrema. Asimismo, se consideran personas pobres a las que tienen una o

más carencias sociales y un ingreso mensual menor a 2 mil 542 pesos en zonas urbanas, y a mil 614 en rurales.

Al 30 de junio de 2015, el Gobierno del Distrito Federal tenía un padrón de 154 programas sociales, de los cuales 28 son manejados por secretarías, 24 por órganos desconcentrados y 102 por delegaciones.

Garantía alimentaria a niños

Al respecto, el mandatario capitalino, Miguel Ángel Mancera, señaló que se tiene una mejora en los indicadores de pobreza en la ciudad de México.

Adelantó que para seguir avanzando en ese rubro, su administración prepara una nueva estrategia para dar garantía alimentaria a los pequeños. "Hoy tenemos garantía alimentaria para adultos mayores, pero no estamos hablando todavía de los niños y niñas en desarrollo, que cuando tenemos estas cifras de pobreza, pues lo primero que tenemos que analizar es la pobreza alimentaria", señaló.

Comentó que instruyó al titular de la Secretaría de Desarrollo Económico, José Ramón Amieva, para que junto con algunos sectores de inversión y producción del Distrito Federal elaboren ese plan.

■ Llegan al examen sin preparación, señala

Capacitará el gobierno local a mentores para la evaluación magisterial

■ ALJANDRO CRUZ FLORES

El Gobierno del Distrito Federal (GDF) ofrecerá capacitación a los maestros para hacer frente a la evaluación magisterial considerada en la reforma educativa federal, por lo que diseña un esquema en el que, además de los profesores, participarán padres de familia, expertos en la materia y estudiantes.

El titular del Ejecutivo local, Miguel Ángel Mancera, señaló que la Secretaría de Educación local estará a cargo de este proceso, cuyo propósito, dijo, es dar una opción a los mentores, pues consideró que una de las preocupaciones que tienen es que lleguen a un examen sin estar bien preparados.

"Más que nada creo que debe haber acompañamiento en el sentido de que estén bien capacitados (los profesores) para que ese examen no signifique ninguna preocupación. Entonces, la ciudad, no obstante que está, digamos, fuera de la parte central del conflicto, no quiere ser ajena, y por eso buscaremos proporcionarles alguna op-

ción de capacitación", manifestó.

Al respecto, la titular de la Secretaría de Educación capitalina, Alejandra Barrales Magdaleno, dijo que la capacitación se ofrecerá tanto a integrantes del sindicato como de la coordinadora nacional de Trabajadores de la Educación, y que el primer paso será una labor de convencimiento para que acepten participar en esta estrategia.

Confío en que el programa pueda comenzar este mismo año, y subrayó que el propósito del mismo es "mejorar la calidad de los servicios que ofrecen los maestros", sin afectar sus derechos laborales.

Barrales Magdaleno resaltó que es un ejercicio que nunca se había hecho en el Distrito Federal, cuyo propósito es discutir, dialogar, convencer de qué es más conveniente para la comunidad educativa de la ciudad y desarrollar esa capacitación. "Es cuestión de escucharlos, de oficio político y de que se sepa que todos compartimos el mismo objetivo", pues no se trata de lanzar convocatorias unilaterales ni de generar un con-



El jefe de Gobierno del Distrito Federal, Miguel Ángel Mancera, durante la presentación de la Guía de Protección Civil en el Museo de la Ciudad de México ■ Foto José Antonio López

flicto con el magisterio.

Respecto del programa de becas para jóvenes rechazados en universidades públicas, dijo que

el propósito es echarlo a andar antes de que empiece el ciclo escolar, y que ya se tiene una lista de las instituciones privadas que

podrán participar, y aunque no quiso dar nombres, afirmó que son escuelas de prestigio, incluso de nivel internacional.



Cocina
Rayos y Fuego
MILENIO
COMODIN



LLEGA EL DÓLAR A 16.50 PESOS
Descarta titular de SHCP riesgos para la deuda externa **P. 22**

INSTAURA PEÑA LA UNIVERSIDAD NAVAL
Estará conformada por 22 centros de formación técnica y profesional **P. 19**



Emite 32 observaciones; niega *ombudsman* necesidad de revisar cuarteles

Falta atención a víctimas en caso Iguala: CNDH

- PGR reitera el compromiso de una investigación "profunda y transparente"
- "Desconocidos" agredieron a pobladores y soldados en Aquila: PGJEM
- Rogelio Ortega, gobernador interino de Guerrero, ya se quiere ir **P. 6, 7 Y 21**

Anuncio de la SEP
Destinarán mil mdp a escuelas de Oaxaca

La 22 batea a AMLO; crea un "fondo de resistencia" con \$20 a la semana por agremiado **P. 8 Y 10**



¿Y BENITO JUÁREZ, APÁ?

Por deplorable que sea su desempeño laboral y nula su actualización profesional (de ahí el ínfimo índice de aprovechamiento escolar de un millón 300 mil niñas y niños usados como rehenes), los *profes* de la sección 22 no son ignorantes, y menos para tragarse el burdo señuelo que les echó Andrés Manuel López Obrador para que le sirvan a su partido en las próximas elecciones por la gubernatura de Oaxaca.

Su propuesta de "revertir" la reforma del Instituto Estatal de Educación implica la reposición de privilegios extralegales a la facción sindical, tales como: el obscuro *banco de plazas*, la facultad de imponer funcionarios en el Ieepeo, un Ministerio Público "especial" a su servicio, impunidad para los *maestros* faltistas, que ninguno sea jamás evaluado y este atraco descomunal al erario: más de 3 mil 500 puestos administrativos virtuales que, simplemente, no se necesitan.

La misma supermarranada con que se sobornó la lucha democrática original de la 22 por decreto del priista Heladio Ramírez quien, por lo visto, desplazó a Benito Juárez en el decadente ánimo de AMLO.

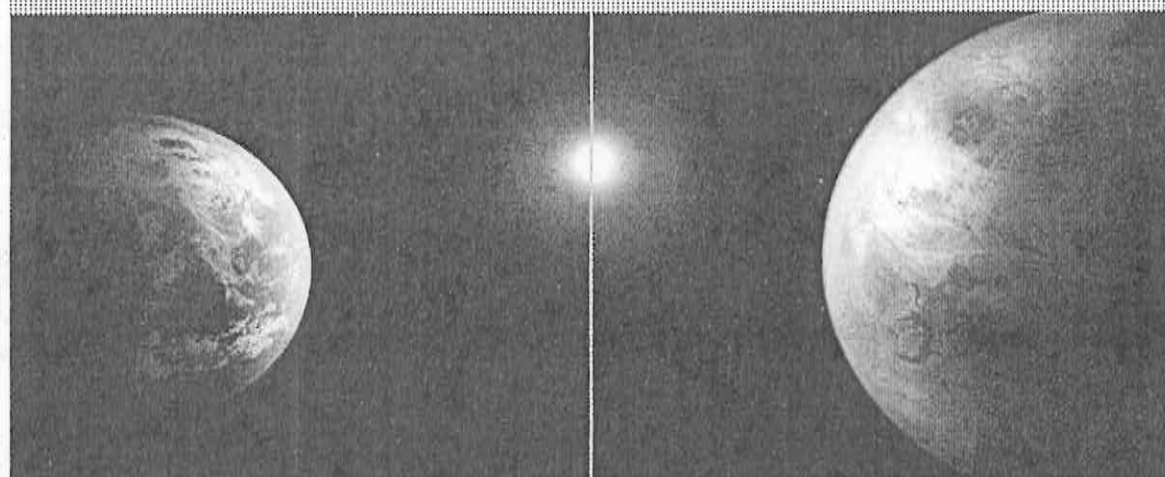

MUNDOS PARALELOS. La NASA detectó un planeta en una orilla de la Vía Láctea con un año de 385 días y que orbita un sol a la misma distancia que la Tierra, pero mil 500 millones de años más viejo. Foto: Reuters/NASA **P. 35**

Hay más pobres en México, pero menos extremos

Informe 2014 del Coneval; aún no se reflejan reformas ni el cambio de Oportunidades: Sedesol **P. 12**



Carlos Puig, Alfredo C. Villeda, Héctor Aguilar Camín, Luis González de Alba, Román Revueltas **p. 2/3** > Marco Provencio, Miguel Barbosa **p. 4** > Jesús Rangel, Bárbara Anderson, Hugo González **p. 24/25** > Fernando Solana Olivares **p. 32** > Fernando Santillanes **p. 36** > Susana Moscatel, Álvaro Cueva **p. 42/43**

enmilenio.com

LEE NOTA DE TRUMP, QUIEN VA A LAREDO, TEXAS, Y DICE AMAR A LATINOS, EN: milenio.com/internacional



\$10.00

TOME NOTA:

No circule por...

La avenida Montevideo, ya que en el tramo ubicado cerca del Eje Central Lázaro Cárdenas se realizan durante todo el día las obras de la Línea 6 del Metrobús. Tome precauciones y utilice vías alternas.



DELITOS MENORES:

EL JEFE DE Gobierno del Distrito Federal, Miguel Ángel Mancera, giró instrucciones a la Secretaría de Educación capitalina para preparar un programa que ofrezca a los profesores opciones de capacitación. Al maestro con cariño...

Trabajo similar al que se hizo en la colonia Roma y en Mixcalco

Liberarán Izazaga de comercio ambulante

El jefe de Gobierno, Miguel Ángel Mancera, anuncia que retirarán a los vendedores ubicados en el tramo entre Lázaro Cárdenas y 20 de Noviembre



NELLY SALAS

Iztapalapa es la que tiene más comercio informal, y Cuajimalpa ocupa el último lugar

La Secretaría de Gobierno se encargará de negociar y firmar acuerdos con vendedores

El mandatario local dijo que dejarán libre de comerciantes ese espacio público ubicado en la delegación Cuauhtémoc.

Pedro Domínguez/México

El jefe de Gobierno del Distrito Federal, Miguel Ángel Mancera, anunció que van a retirar a alrededor de 300 comerciantes ambulantes de la avenida Izazaga, en el tramo ubicado entre Eje Central Lázaro Cárdenas y 20 de Noviembre.

En entrevista, dijo que el ambulante es un tema de toda la ciudad y no únicamente de las delegaciones, en específico de la Cuauhtémoc.

Sin embargo, comentó que es necesario que las demarcaciones tengan un plan de acción. Por lo pronto, el GDF liberará el espacio público de Izazaga.

"Estamos trabajando en este

MODIFICACIONES PEATONALES EN MASARYK

► La Secretaría de Desarrollo Urbano y Vivienda informó que realizan adecuaciones peatonales en Masaryk, sobre todo en los cruces de riesgo en Newton y Wallon y Mollere.

Las modificaciones fueron solicitadas y propuestas por vecinos de la colonia Polanco, delegación Miguel Hidalgo.

Las intervenciones pretenden mejorar las condiciones de seguridad vial y eficiencia en el tránsito vehicular en la zona y agilizar la circulación.

Dhyana Quintanar, coordinadora general de la

momento en Izazaga, entre 20 de Noviembre y Lázaro Cárdenas, ese va a ser el compromiso; actualmente hay más de 300 comerciantes ambulantes", señaló.

Dijo que este trabajo se realizará de forma similar a lo hecho en la colonia Roma y en Mixcalco. Al cuestionarlo si hay proliferación de ambulantes, dijo que

Autoridad del Espacio Público, detalló que como respuesta a las inquietudes de vecinos abrirán también la calle Newton Norte e incluirán algunas innovaciones operativas para incrementar la seguridad vial en la intersección con la avenida, como la instalación de bolidos retráctiles, que funcionarán en horario nocturno.

Los trabajos incluyen el retiro del concreto provisional de baja resistencia y la colocación de uno nuevo hidráulico de alta resistencia.

Illich Valdez/México

"lo que tendríamos que planear ya son acciones concretas para liberar el espacio".

En el Distrito Federal, la Secretaría de Gobierno tiene registrados 105

mil 304 comerciantes ambulantes en las 16 delegaciones.

De acuerdo con el Informe de la Subsecretaría de Programas Delegacionales y de Reordenamiento de la Vía Pública, que entregó a la Asamblea Legislativa del Distrito Federal en marzo pasado, la delegación Cuauhtémoc está ubicada en el cuarto lugar de las demarcaciones con más ambulante, al contabilizar 10 mil 906 comerciantes.

Iztapalapa es la que más comerciantes ambulantes registra con 18 mil 279, le siguen Gustavo A. Madero con 17 mil y Venustiano Carranza, 11 mil 508.

El resto se distribuyen en Iztacalco, 7 mil 493; Miguel Hidalgo, 6 mil 399; Azcapotzalco, 6 mil 636; Xochimilco, 6 mil 75; Tláhuac, 3 mil 660; Álvaro Obregón, 3 mil 552; Tlalpan, 3 mil 458; Coyoacán, 3 mil 248; Benito Juárez, 2 mil 670; Magdalena Contreras, 2 mil 559; Milpa Alta, 932; Cuajimalpa, 817.

El reporte indica además la existencia de 745 agrupaciones de ambulantes.

El mandatario capitalino dijo que a partir de los cambios en su gabinete es responsabilidad de Patricia Mercado, secretaria de Gobierno, la negociación y acuerdos con los ambulantes, "es un trabajo para Paty, ya ha estado en varias pruebas, y esto de Izazaga también es una tarea de ella". M

IYA ES VIERNES!

Aun si te quedas en la Ciudad puedes sacarles jugo a estas vacaciones y pasarla en grande.

ACTIVIDADES VARIAS

Hay un sinfín de opciones para ti: vuelos en globo, una flota amenizada por una docena de DJs, un campamento en Xochitla, un festival de sabores gourmet y un largo, larguísimo etcétera.

PRIMERA FILA



FUTBOL

El Tri intenta cerrar con broche de oro un torneo en el que ha enseñado el cobre. Final de la Copa Oro: Jamaica vs. México Domingo 18:30 horas. Canales 2, 13, TDN y Sky.

CANCHA

TEATRO

El Festival Puro Teatro, para niños y jóvenes, ofrece este fin de semana siete obras diferentes en cuatro foros. Los detalles, en CarteleradeTeatro.mx. Entrada gratuita.



AL AIRE LIBRE

Si quieres un lugar para descansar del DF sin salir del DF, el Parque Desierto de los Leones es la opción. Ahí puedes andar en bici y disfrutar de un buen picnic.

CIUDAD 4

UN NUEVO RÉCORD

Al menudeo, el dólar llegó a: **\$16.50** a la venta.

Esto, debido al descenso en los precios del crudo y cifras favorables en el sector laboral de EU. **NEGOCIOS**

VIERNES 24 / JULIO / 2015 MÉXICO, D.F.

154 PAGINAS. AÑO XXII NÚMERO 7,879 \$ 15.00

REFORMA

C O R A Z Ó N D E M É X I C O

Hay 2 millones más en esa condición

Falla combate a la pobreza

Casi 50 por ciento de la población tiene alguna carencia, revela el Coneval

DIANA BAPTISTA

El número de mexicanos pobres aumentó 2 millones entre 2012 y 2014.

Según los resultados de la Medición de la Pobreza 2014, presentados ayer por el Consejo Nacional de Evaluación de la Política de Desarrollo Social (Coneval), la población en esa condición pasó de 45.3 a 46.2 por ciento en ese periodo.

Esto implica que 55.3 millones de personas en el País sufren de al menos una carencia social y perciben un ingreso insuficiente para adquirir la canasta básica alimentaria y no alimentaria.

De éstas, 11.4 millones se encuentran en pobreza extrema -300 mil menos que en 2012-, enfrentan un promedio de 3.6 carencias sociales y perciben un ingreso que no alcanza ni para la canasta alimentaria.

El Coneval evaluó el ingreso y seis carencias: acceso a salud, seguridad social, alimentación, vivienda, servicios básicos en la vivienda y rezago educativo. Consideró, además, el grado de cohesión social.

"El número de carencias

...y la Sedesol ve logros

REFORMA / STAFF

Los resultados de la Medición de la Pobreza 2014 muestran la eficacia de la política social del Gobierno del Presidente Enrique Peña, sostuvo la Sedesol.

La dependencia fijó al su posición respecto al estudio del Coneval.

"El número de carencias promedio de la población en si-

tuación de pobreza extrema pasó de 3.7 a 3.6. Si consideramos la población total que tenía tres o más carencias, ésta disminuyó en 1.57 millones de personas, lo que habla una vez más de una mejor focalización.

"Esto muestra que la prioridad que se planteó la política social de Ir (...) a los más pobres entre los pobres está dando resultados", indicó.

espacios en la vivienda. Sin embargo aumentó en 600 mil el de quienes padecen carencia por acceso a la alimentación a pesar del arranque de la Cruzada Nacional contra el Hambre.

El Coneval estimó que 31.5 millones son vulnerables a caer en la pobreza por carencias y 8.5 millones por su ingreso.

El martes pasado, los investigadores Julio Boltvinik y Arnell Damán, de El Colegio de México, dieron a conocer su propia medición de la pobreza, la cual afirma que el total de población en esa condición pasó de 83 a 84.3 por ciento entre 2012 y 2014, rebasando los 100 millones de personas, al considerar otros indicadores de carencias sociales.

PÁGINA 4 Y 5

Protocolo en la mesa

La etiqueta ha sido importante desde tiempos inmemoriales. Repase algunos buenos modales al degustar los alimentos. **BUENA MESA**



Le falla visita a Trump

El precandidato presidencial de EU fue recibido con protestas en Texas. El legislador Cuéllar le reprochó sus comentarios antimigrantes. **PÁG. 16**

HALLAN 'OTRA' TIERRA



Una representación de Kepler-452b fue revelada ayer tras el anuncio del nuevo planeta, que la NASA llamó el "primo" de la Tierra. Aunque es 60% más grande, orbita una estrella similar al Sol en distancia y temperatura, lo que haría posible agua en su superficie. **PÁG. 18**

ENCUESTA REFORMA

Los favoritos para el Apertura 2015

¿A qué equipo le más fuerte?



CANCHA

Ofrece MAM cursos a la CNTE y al SNTE

MANUEL DURÁN

El Gobierno del DF alista un plan de capacitación dirigido a maestros capitalinos de la CNTE y el SNTE para que la evaluación de la Federación no les represente un problema.

Así lo anunció ayer el Jefe de Gobierno, Miguel Mancera, quien instruyó a la nueva Secretaría de Educación capitalina, Alejandra Barrales, ofrecer ese programa a profesores de las escuelas públicas en el DF.

"Entiendo la preocupación de los maestros. Creo que debe haber acompañamiento en el sentido de que estén bien capacitados para que ese examen no represente ningún tipo de preocupación", comentó Mancera.

Reconoció que, si bien la Ciudad está fuera del conflicto magisterial, no debe considerarse ajena.

En tanto, Barrales adelantó que a la brevedad buscará a las secciones sindicales del magisterio, tanto oficiales como disidentes, para que los profesores que lo deseen reciban un plan de capacitación.

"Estoy convencida de buscar mejorar la calidad de los servicios que ofrecen los maestros", comentó Barrales.

Agregó que el plan de capa-

Insiste AMLO en alianza

CARLOS MARI

FRONTERA. Tab. - Andrés Manuel López Obrador insistió en una alianza electoral con la CNTE para impulsar a un nuevo Gobernador que apoye a los docentes y no a las mafias del poder.

"La vía más adecuada es que se ganen las elecciones en Oaxaca para que de nuevo se tomen en cuenta a los maestros en las decisiones que tienen que ver con la educación y no dejarlos al margen, no borrarlos", dijo.

El miércoles, un día después de que Gabino Cuá, Gobernador de Oaxaca, anunciara la reestructuración del IEEPO, López Obrador exhortó a los maestros a conformar una alianza electoral con Morena.

citación será diseñado en conjunto y que el programa será voluntario y contará con sistema de incentivos.

Barrales no descartó que esos incentivos pudieran ser incluidos en planes de protección social.

Rematan libros donados por el Tec

JORGE RICARDO

Los vieron salir en un diablito.

Eran centenares de libros entre enciclopedias de arte, novelas y manuales que el Tec de Monterrey-Santa Fe había donado a la Casa de Cultura Elena Poniatowska, en Iztapalapa.

Sin embargo, dicho centro decidió venderlos al camión de la basura por carecer de espacio para conservarlos.

Terminaron el martes 21 de julio rematados en el tianguis de Santa Cruz Meyehualco, en la Calle 57.

"Dicen que iban a ser para una biblioteca, pero no sé si no la abrieron o no funcionó", dijo a REFORMA la vendedora.

Los libros aun tenían las etiquetas de la biblioteca del Tec.



A falta de libreros, los títulos donados por el Tec estaban apilados en el centro cultural.

realizada a la Casa de Cultura, este diario constató que los títulos estaban amontonados, pues no tenían libreros, según reveló el entonces administrador del lugar, Tonatlihu Santiago Rojas, quien después de que se publicara la nota fue despedido.

nueva administración vendió los libros al conductor de un camión de basura, confirmaron dos testigos.

Cerca de 2 mil ejemplares fueron vendidos entre 2 mil 300 y 2 mil 800 pesos, mientras que en el tianguis cada uno podía venderse hasta por 30 pesos.



Los ejemplares se vendían en alrededor de 20 pesos cada uno.

La nueva administradora de la Casa de Cultura, Yolanda Tapia, negó que se hubieran vendido. La Delegación Iztapalapa dijo que investigaría el caso.

Reprueba CNDH a PGR por indagatoria de Iguala

SILVIA GARDUÑO

La Comisión Nacional de los Derechos Humanos (CNDH) identificó 26 fallas en la investigación de la PGR sobre la desaparición de los 43 normalistas de Ayotzinapa.

El ombudsman Luis Raúl González presentó un informe sobre el estado que guarda el caso Iguala, en el que se advierte que la Procuraduría no ha desahogado diligencias indispensables en la indagatoria ministerial.

"Pondría la investigación bajo el término de incompleta", expresó.

construcción de hechos presentada por la PGR por considerar que no reúne los requisitos legales.

Señaló que, a 10 meses de los sucesos, si siquiera se han elaborado las fichas de identificación de los 43 estudiantes.

Indicó, además, que la PGR no ha agotado todas las líneas de investigación ni ejecutado todas las órdenes de aprehensión ni profundizado en sus indagatorias para identificar a otros involucrados.

La CNDH también emitió recomendaciones para la Fiscalía de Guerrero y pidió reforzar las pruebas contra 22 policías que constituyen los hechos

Olvidan Barranca de Guadalupe

Tiraderos de basura, descargas de aguas residuales y desaparición de especies son algunos de los problemas que afectan la Barranca de Guadalupe. Ubicada en Alvaro Obregón y Cuajimalpa, el área verde está abandonada. **PÁGINA 4**



@reformacludad

ciudad@reforma.com

CIUDAD

VIERNES 24 / JUL. / 2015 / Tel. 5628 7176 / Editor: Ismael García

HOY: ☁️ NUBLADO MIN. 14°C MAX. 24°C

NO CIRCULA AZUL 9 y 0 VERIFICA AMARILLO 5 y 6

Para consultar cartelera de eventos y convocatorias para artistas, visite cultura.df.gob.mx

Llegaron los refuerzos

Policías de Tránsito auxiliaron ayer al chofer de un camión que transportaba material de construcción y que se quedó varado en carriles del Circuito. Los uniformados se unieron para empujar el vehículo.

Avala Seduvi más usos de suelo en operación

LORENA MORALES
Y ALFREDO PÁEZ

La Secretaría de Desarrollo Urbano y Vivienda (Seduvi) lo hizo de nuevo: autorizó cambios de suelo a predios que ya operaban con el uso recién avalado.

Al publicar las modificaciones a la zonificación de siete inmuebles, la dependencia regularizó seis negocios que ya funcionaban pese a no tener los permisos.

Se trata de León de los Aldama 32, en la Roma, donde se pidió cambiar el uso habitacional con tres niveles a preparación y degustación de alimentos sin servicio de comedor.

En una visita realizada al inmueble, se comprobó que ya opera como tal, y la cochera es utilizada como bodega.

En Parque España 49, en la Condesa, opera una heladería con venta de botanas y en otro local, hay una tienda de conveniencia que está lista para abrirse. Ahí se solicitó modificar el uso habitacional a tienda de abarrotes en planta baja.

En el número 271, se pasó de habitacional con tres niveles a servicios y estética en planta baja, mismos que ya funcionan como tal.

En Gustavo A. Madero, de habitacional con tres niveles se avaló cafetería en planta baja en la calle Ingeniero Carlos Daza 202, colonia Guadalupe Insurgente.

En Aniceto Ortega 633, en la Del Valle, REFORMA constató que ya opera una clínica especializada en neurodesarrollo.

El único predio que aún no operaba con el cambio solicitado es el ubicado en la calle Presa Solís 19, en la colonia Irrigación, donde hay un inmueble de tres pisos.

Biblioteca verde

Medio Ambiente impulsa el registro de árboles en la Ciudad a través de la aplicación para celulares.



RED ARBOL

La plataforma digital permite registrar y catalogar especies arbóreas con altura y diámetro, además de detallar el estado físico y ubicación.

DENUNCIA

Se puede reportar poda y derribo de árboles, especificando si se ubica en un parque o camellón y la dirección completa.



EVIDENCIAS

La app de la Sedema también permite ingresar la fotografía del árbol que ingresará al catálogo de consulta o al de denuncias.

Para ingresar una denuncia también puede acudir a Tlaxcoaque 8, Colonia Centro. De lunes a viernes de 9:00 a 13:30 horas. Correo: denuncias@sedema.df.gob.mx

Afirma Tabe que en planteles forman perfiles para PRD y Morena

Ve PAN en UACM adocrinamiento

Insta a la Universidad a incorporar también las prepas del GDF a la UNAM e IPN

LORENA MORALES
Y MANUEL DURÁN

Los planteles de la Universidad Autónoma de la Ciudad de México (UACM) son escuelas de adocrinamiento político del PRD y Morena y no instituciones de formación educativa, acusó Mauricio Tabe, quien aspira a reelegirse como líder del PAN-DF.

"En la UACM se adoctrina y además ha tenido muy pocos resultados, eso hay que revisarlo y meter a quienes están especializados en formar y en educar, zapatero a su zapato. Que los políticos se dediquen a gobernar y las instituciones educativas a formar, y no los políticos, porque están errando el camino", sentenció.

Durante la presentación de su plataforma de trabajo como candidato a la dirigencia albiazul, Tabe propuso desincorporar los cinco planteles de la UACM y las 20 preparatorias del Gobierno capitalino para integrarlos al sistema educativo de la UNAM, IPN y la UAM.

El panista sugirió otorgarle los recursos de la UACM a las otras escuelas públicas, me-

Alejandra Barrales Secretaria de Educación del DF



"En todo caso, la solución es cómo revisamos juntos el mejoramiento del sistema, pero nadie tiene que renunciar a sus derechos, ellos (la UACM) son autónomos".

dante un convenio, para que dichas casas de estudios proporcionen lugares para estudiantes que residen en el DF.

"Sería un proceso de incorporación de los planteles de las preparatorias del Gobierno de la Ciudad y la UACM a la UNAM, al Politécnico y a la UAM o hacer una transferencia completa del patrimonio y la administración.

"El convenio establecería lugares reservados para los jóvenes de la capital y entonces, el Gobierno le deja a las instituciones educativas el manejo de la educación y no a las instituciones políticas", apuntó.

Mientras los certificados de estudios de la UNAM, IPN y UAM tienen reconocimiento y prestigio con validez en el mercado laboral, dijo Tabe, los de la UACM carecen de ello.

"Si Morena le quiere apostar realmente a la educación vaya-

mos por transferir tanto el patrimonio como los recursos de la UACM.

"Dejemos de estar jugando con la educación de la gente y solamente adocrinando con una visión que nada tiene que ver con una Universidad sino que tiene que ver con una escuela de formación de cuadros políticos de un partido", argumentó.

Al respecto, la senadora con licencia y nueva Secretaria de Educación del DF, Alejandra Barrales, señaló que la UACM tiene una ley que la crea, por lo cual su autonomía no debe ser vulnerada.

"No podemos trastocar la autonomía de la Universidad. No se puede borrar de un plumazo, la solución no es invadirla.

"Nunca invadiendo la autonomía de una institución resuelve los problemas", advirtió Barrales.

Pide Rector pruebas a Tabe

MIRTHA HERNÁNDEZ

El Rector de la Universidad Autónoma de la Ciudad de México (UACM), Hugo Abolites, calificó de aventuradas las declaraciones del candidato a la dirigencia del PAN capitalino, Mauricio Tabe, y lo retó a que muestre pruebas que sustenten el presunto adocrinamiento político en la institución.

"Quisiera escuchar la afirmación con más fundamento. Si tiene testimonios de expertos, materiales con los que sustentar sus señalamientos.

"El planteamiento me parece sorprendente", dijo Abolites.

El Rector en Educación invitó al panista a revisar la página de la UACM donde, comentó, se reporta que tiene cerca de 2 mil 200 titulados y ofrece cifras de los estudiantes que han concluido el 100 por ciento de sus créditos.

"Lo invito también a que acuda a los eventos culturales que tenemos, donde hay debate sobre los problemas del País, un debate informado como en la UNAM, la UAM y el IPN", agregó el Rector.

Retan 'toreros' al GDF en calles del Centro

ALFREDO PÁEZ

A unas calles de las oficinas del Jefe de Gobierno, Miguel Ángel Mancera, los ambulantes retan a las autoridades.

Unos 100 vendedores informales "toreran" nuevamente en el Primer Cuadro de la Ciudad.

En las calles detrás de Palacio Nacional, los vendedores tienen tomadas las banquetas de Correo Mayor, Corregidora y Licenciado Primo Verdad.

Durante un recorrido realizado por REFORMA se constató que los ambulantes instalan sus puestos en el piso con hules o sábanas con nudos en las esquinas, lo que les facilita recoger la mercancía en caso de que la Policía realice operativos de reordenamiento de la vía pública.

Para alertar de la llegada de las patrullas, los informales colorean "bolsones", jóvenes que avisan por radio de la llegada de policías.

Con la alerta, toman la mercancía y de inmediato la suben a camionetas que están estacionadas en doble fila sobre la calle Soledad y Correo Mayor.

También ingresan a los negocios que se ubican sobre las calles.

"Llevaron unos dos meses, todos se instalan sobre la barda de Corregidora y no hay quien los quite", dijo Alicia Sánchez, trabajadora de una tienda.

Lo mismo ocurre en el corredor peatonal Madero y en Avenida Juárez al cruce con el Eje Central.



La calle de Corregidora luce más como un corredor para ambulantes que una vía peatonal.



A unos metros, patrullas de la SSP se estacionan sin sancionar el regreso del ambulante al Primer Cuadro de la Ciudad.

Y promete MAM retiro en Izazaga

MANUEL DURÁN

Para reordenar el comercio informal en la Ciudad, el Jefe de Gobierno, Miguel Ángel Mancera, anunció operativos para liberar las banquetas de Avenida Izazaga, en el Centro Histórico.

El Mandatario refirió que en el tramo de 20 de Noviembre y Eje Central, hay unos 300 comerciantes, de los cuales retirarán a 240.

"Ya hay una reducción importante. Ahí trabajaremos".

Acumula 3 multas... y contando

La camioneta a nombre de José Calotti Muñoz tiene multas vencidas a las que se suma una por circular en el semáforo.



EN TOTAL DEBERÁ:

\$5,342

por infracciones y recargos.

DESGLOSE DE MULTAS

\$2,798
por circular en carril del Metrobús, que son 40 días de salario mínimo.

\$1,399
por usar equipamiento similar al de vehículos de emergencia.

\$1,145
por tres multas por exceso de velocidad y recargos por no hacer pago.

VIERNES
24 de julio
de 2015

Año XCIX
Tomo IV, No. 35,751
México, D.F.
128 páginas
\$15.00

EXCELSIOR

EL PERIÓDICO DE LA VIDA NACIONAL

ADRENALINA

ARRANCA LA LIGA

Hoy se inicia el torneo Apertura 2015 del fútbol mexicano. Conozca a las nuevas estrellas y a los que comienzan con problemas de descanso.

Exigen purga

La Federación Panameña de Fútbol demandó a la Concacaf limpiar el arbitraje tras la actuación del silbante del miércoles.



Parque en Polanco abrirá en septiembre

POR KENYA RAMÍREZ

La rehabilitación del parque Sir Winston Churchill o El Mexicano, al lado de la zona hotelera de Polanco, concluirá en septiembre. Informó el delegado de Miguel Hidalgo, Humberto Morgan.

A dos años de haber sido anunciado el proyecto y la polémica generada durante las campañas electorales, Morgan dijo que la primera etapa de los trabajos, que implica una inversión de 15.4 millones de pesos, estará lista en dos semanas.

Aclaró, en entrevista, que la segunda fase será financiada por la iniciativa privada.

En la segunda etapa de los trabajos se plantará la vegetación de la zona y se instalará el mobiliario urbano como bancas y luminarias.

COMUNIDAD | PÁGINA 5

15.4
MILLONES

de pesos se invertirán en los primeros trabajos del parque.

FUNCIÓN



Tras su paso exitoso encarnando a personajes relacionados con el narcotráfico, Kate del Castillo estelarizará *Ingobernable*, que se difundirá en streaming.

La reina de Netflix

RSVP

SÓLO PARA SUSCRIPTORES

Foto: Cortesía Telemundo

SE VIGILA EL TIPO DE CAMBIO, DIJO

La inflación, bajo control: Carstens

En la inversión de largo plazo no se está viendo un rechazo al peso por la volatilidad en la apreciación del dólar, afirmó el gobernador del Banco de México

DE LA REDACCIÓN

La apreciación del dólar frente al peso "no se ha venido reflejando" en la inflación, dijo el gobernador del Banco de México (Banxico), Agustín Carstens.

Al señalar que el peso es una economía global, la más comerciada de los países emergentes en el mundo, aseguró que la volatilidad sobre el tipo de cambio se debe a factores externos, y no únicamente internos.

En entrevista con Pascal Beltrán del Río, para Grupo Imagen Multimedia, explicó que la inflación está en su menor nivel desde que se tiene registro, debido, entre otros factores, a la coordinación que existe entre el banco central y la Secretaría de Hacienda, y al marco macroeconómico sólido.

"Si ha habido algunos precios en particular que se han ajustado (por el alza en el dólar), pero ha habido otros que no y otros que han compensado los que han aumentado", dijo.

Mencionó que en la inversión de largo plazo no se está

La estabilidad no está en riesgo, asegura la Secretaría de Hacienda

La reciente volatilidad en el mercado cambiario no pone en riesgo la estabilidad macroeconómica del país, afirmó el secretario de Hacienda, Luis Videgaray.

Lo anterior, dijo, se debe a que 78% de la deuda pública externa está denominada en moneda nacional y el resto en otras divisas, entre ellas, euros, yenes y libras esterlinas.

Después de mencionar que el mercado cambiario opera con orden y liquidez, aclaró que el gobierno federal no interviene en el tipo de cambio, y que será el mercado, a través de la oferta y la demanda, el

“

Hemos diversificado nuestra deuda pública; la depreciación del peso frente al dólar no representa un riesgo para la estabilidad macroeconómica.”

LUIS VIDEGARAY
SECRETARIO DE HACIENDA

que determine su cotización

— Jorge Ramos

DINERO | PÁGINA 6

viendo un rechazo al peso.

Sin embargo, tras advertir la posibilidad de que la apreciación de la divisa impacte en la inflación, dijo que las autoridades monetarias estarán

atentas para hacer más restrictiva la política en caso de que se observara presión en los precios, para contener la inflación.

DINERO | PÁGINA 7

ADVIERTE QUIEBRA DEL ESTADO

El gobernador de Guerrero tira la toalla

POR LETICIA ROBLES
DE LA ROSA

Las exigencias de los maestros disidentes, provocaron una situación tan delicada en Guerrero que o "nos declaramos en quiebra o adelantamos la toma de posesión", dijo a legisladores el gobernador Rogelio Ortega.

En la Mesa de Análisis Intergubernamental, organizada por la Segunda Comisión de la Comisión Permanente, que preside el senador Armando Ríos Piter, el mandatario pidió ayuda para aliviar las finanzas del estado, golpeadas por la protesta magisterial.

Ortega, quien deberá concluir con el cargo el 26 de octubre, planteó la necesidad de que el gobernador electo,

“

Ya hay gobernador electo. Ya salimos de la toma de ayuntamientos e incendios de edificios (...) Para qué tengo que seguir lidiando este toro.”

ROGELIO ORTEGA
GOBERNADOR DE GUERRERO

Héctor Astudillo, asuma el cargo para que "le den las anticipaciones que hacen falta, porque vamos a entrar a una crisis financiera".

PRIMERA | PÁGINA 20

PRIMERA



Túnel libró un espejo de agua

Investigaciones revelan que El Chapo utilizó topógrafos y geólogos para que el túnel, que usó para escapar, evitara terreno irregular, como un espejo de agua.

PÁGINA 16

Coneval: baja pobreza extrema; crece pobreza moderada

La cifra de personas en pobreza extrema bajó de 11.5 a 11.4 millones de habitantes, pero en dos años, 2.1 millones se sumaron a la pobreza moderada, reportó el Consejo Nacional de Evaluación de la Política de Desarrollo Social.

PRIMERA | PÁGINAS 4 Y 5



CREAN UNIVERSIDAD NAVAL

En Veracruz, el presidente Enrique Peña Nieto anunció la creación de la Universidad Naval de la Secretaría de Marina. Estuvo acompañado por los titulares de la Semar y de la Sedena, Vidal Francisco Soberón y Salvador Cienfuegos, respectivamente.

PRIMERA | PÁGINA 14

Foto: Especial

PRIMERA

La CNTE pide cooperacha

Solicita 20 pesos a cada uno de sus 81 mil afiliados, tras la congelación de fondos.

Mil millones para Oaxaca

La SEP destinará mil 175 millones de pesos para remodelar y equipar escuelas. El gobernador Cué presidió la primera sesión del IEEPO.

PÁGINAS 18 Y 19

COMUNIDAD

Se estrelló para evitar asalto

Continúan los asaltos en la zona de Lomas Altas, ayer un conductor recibió un disparo e impactó contra un inmueble para impedir el robo.

PÁGINA 6



EXCELSIOR.com.mx

VIDEO

Crueldad contra animales
Usan gatos para perros de policía

VIDEO

Atestiguan presunto milagro
Virgen de Fátima llora sangre

EXCELSIOR Opinión

Pascal Beltrán del Río	2	José Cárdenas	12
Jorge Fernández Menéndez	3	Félix Cortés Camarillo	14
José Rubinstein	10	Yuriria Sierra	15
José Elías Romero Apis	10	Ana Paula Ortíz	16
José Luis Vargas Valdez	11	Enrique Aranda	23
Clara Scherer	11	Joselo	

FUNCIÓN 5



MULTIMEDIA

En vivo

DURO Y LAS CABEZAS

97:00 LUNES A VIERNES | con Ivonne Melgar

ADRENALINA

16:30 LUNES A VIERNES | con Gerardo Martínez

UN DÍA CON ÁNGEL

23:45 LUNES A VIERNES | con Ángel Verdugo

EXCELSIOR
VIERNES 24 DE JULIO DE 2015

COMUNIDAD

comunidad@gimm.com.mx @Comunidad_Exc



La segunda torre aún está cerrada porque implica un proceso de certificación."

MIGUEL A. MANCERA
JEFE DE GOBIERNO

TRAS ROBO

Mancera revisará el penal

POR LUIS PÉREZ C.
lpcourtade@gimm.com.mx

No se escatimará en medidas de seguridad, luego del robo de una camioneta en el Estado de México que contenía una computadora portátil con los planos del Centro Varonil de Seguridad Penitenciaria I, ubicado a espaldas del Reclusorio Norte, advirtió Miguel Ángel Mancera, jefe de Gobierno del DF.

El mandatario capitalino descartó que esa situación genere fugas de reclusos, ya que, dijo, la persona que robó la camioneta "probablemente desconocía qué documentos contenía la laptop".

Aseguró que la denuncia está en el Estado de México y aquí "no se minimiza nada, personalmente quiero ir a supervisar estos nuevos centros que no son de máxima seguridad, pero sí de mayor seguridad".

Explicó que en el penal sólo una torre está habitada con cerca de 41 internos, y que la segunda no se ha habilitado aún "porque implica un proceso de certificación, de capacitación de personal, etcétera".

Respecto a la denuncia de que en Tlalpan están licitando obra ya realizada, dijo que se investigará y castigará al responsable sin importar su nivel.



SERÁ ÁREA NATURAL

El Mexicanito, en septiembre

Después de dos años de anunciada la rehabilitación, la entrega del parque se hará en tres etapas > 5



Fotos: Especial

EMERGENCIAS

Guían en cómo apoyar a discapacitados



Miguel Ángel Mancera reiteró el compromiso de su administración de apoyar a las personas con discapacidad.

POR LUIS PÉREZ COURTADE
lpcourtade@gimm.com.mx

Con la adopción de medidas de cuidado a personas con alguna discapacidad en situaciones de riesgo y desastres naturales, la Ciudad de México cumple con lo dispuesto por la Organización de las Naciones Unidas (ONU), afirmó el jefe de Gobierno, Miguel Ángel Mancera.

Al presentar la *Guía General de Prevención y Preparación en Situaciones de Emergencia para las Personas con Discapacidad*, reconoció que durante algún evento de riesgo o fenómeno natural se suele olvidar el cuidado a personas que tienen

alguna discapacidad.

Por ello, esta guía orientará sobre qué se debe hacer y cómo reaccionar para ayudarles ante ese tipo de situaciones. Recordó que en 2006 la ONU generó un indicativo directo a México para que adoptara acciones al respecto.

Esta guía se entregará a los brigadistas de los 526 inmuebles del GDF y, una versión rápida, se distribuirá entre la población en general. Contiene ilustraciones, definiciones sobre tipos de discapacidades, indicaciones respecto a cómo actuar durante alguna emergencia y protocolos a seguir en casos de emergencias.



DENUNCIA DE MONREAL

PRD SEÑALA "MALA FE"

La documentación encontrada en botes de basura de la delegación Cuauhtémoc no conforma ningún delito, aseguró el presidente del PRDDF, Raúl Flores. Dijo que la acusación de Ricardo Monreal es inconsistente, y de ser real debió iniciar una denuncia ante la Contraloría General y no ante la PGJDF. >4

MULTAS ELECTORALES

Drucker: "es poco dinero"

El secretario de Ciencia, Tecnología e Innovación dijo desconocer cuándo llegarán los recursos que les dará el TEDF

POR MARÍA FERNANDA NAVARRO
fernandanaavarro@gimm.com.mx

René Drucker Colín, secretario de Ciencia, Tecnología e Innovación (Seciti), pronosticó que el dinero que se entregue a esa dependencia, obtenido por sanciones electorales a partidos políticos, candidatos y servidores públicos del DF, "será muy poquito" en comparación con el que el gobierno debería destinar a la ciencia.

Excelsior publicó ayer que, de acuerdo con el artículo 375 del Código de Instituciones y Procedimientos Electorales, los recursos obtenidos por la aplicación de dichas sanciones se destinarán a las secretarías de Ciencia, Tecnología e Innovación, y de Cultura.

Al cuestionarlo acerca del uso que dará a esos recursos, Drucker Colín dijo desconocer los detalles de su recepción; sin embargo, señaló que en caso de que lleguen, se destinarán a proyectos que resuelvan problemas de la Ciudad de México.



"Pero va ser muy poquito, en realidad la ciencia requiere de una gran inversión que, además, no le costaría tanto al gobierno", aseguró.

Durante la ceremonia de clausura del Seminario Internacional Ciudad Inclusiva, el titular de la Seciti, afirmó que "hace por lo menos cuatro décadas que la ciencia en México no recibe los recursos que realmente debería tener, y la razón no es discriminatoria en el fondo, sino una incomprensión de la importancia que tiene la clase política de la importancia que tiene para resolver los problemas del país con conocimiento", afirmó.

Aseguró que solicitará a la Asamblea Legislativa un aumento al presupuesto de la Seciti y recordó que México es el país miembro de la OCDE que menos recursos invierte en ciencia y tecnología.



Foto: Especial

René Drucker dijo que en caso de que lleguen los recursos se destinarán a proyectos que resuelvan problemas del DF.

TERCER ROBO EN LOMAS

A casi una semana de que un cuentahabiente resultara herido después de retirar dinero de una sucursal bancaria que se localiza en Lomas Urales y Reforma, ayer un joven fue víctima de un asalto en esa misma zona y tuvo que chocar después de que dispararon en su contra. >6



Foto: Cuartocero



CIUDAD | 16
El candidato perdedor de Morena en la GAM incita a la violencia para que el TEDF le dé el triunfo; Ramón Jiménez ofrece "lana"
[OSCAR VIALE TOLEDO]



ESTADOS | 14
Ante virtual quiebra de Guerrero, Rogelio Ortega pide adelantar toma de posesión de Astudillo; dice que Hacienda incumplió entrega de fondos
[ALEJANDRO PÁEZ MORALES]

LA ESQUINA

El dominio de la CNTE sobre la educación oaxaqueña ha sido como el paso de Atla. Esa entidad estaba en la parte baja de la tabla, pero lejos de la cola, cuando tomaron el poder: ahora se encuentra definitivamente en el último lugar. El saldo fue socialmente atroz, y se ceba en los niños y jóvenes, en el futuro mismo de Oaxaca. La tarea, ahora, es revertirlo.

PRESIDENTE Y DIRECTOR GENERAL:
Jorge Kahwagi Gastine

VIERNES 24
JULIO 2015

AÑO 20 Nº 6837 / \$7.00
www.cronica.com.mx

VICEPRESIDENTE:
Jorge Kahwagi Macari
DE HOY

LA CRÓNICA

La CNTE dejó a Oaxaca en el sótano educativo



En dos años subió a 46.2% la población en condición de pobreza

El sector en pobreza extrema bajó a 11.4 millones en el mismo periodo, reporta el Coneval; los ingresos de este segmento se incrementaron 2.1%, señala la Sedesol

[CECILIA HIGUERA]

Posee la cifra más alta del país en analfabetismo, reprobación en primaria y deserción; Emilio Chuayffet

Se acabaron el "marchómetro", "méritos en campaña" y actos vandálicos para ascender, asegura el titular de la SEP

[ALFONSO CRUZ EN OAXACA]

A 48 horas de que el gobierno de Oaxaca quitó a la CNTE el control de la educación, el titular de la SEP, Emilio Chuayffet, expresó ayer que por "circunstancias que todos conocemos", el estado registra las cifras más altas en el país en analfabetismo, deserción escolar y reprobación en primaria. Al participar en la primera sesión de la Junta Directiva del nuevo IEEPO, el funcionario federal afirmó: "Se acabaron el 'marchómetro', los 'méritos en campaña' por presencia en plantones, bloqueos y actos vandálicos", como condiciones para ascender en el escalafón.

Negaron el amparo a Rubén Núñez Gínez contra una orden de aprehensión; rechaza la CNTE alianza con Morena u otro partido

.4

.3

Anuncia EPN creación de la Universidad Naval



El presidente Enrique Peña Nieto anunció ayer la creación de la Universidad Naval, producto de la "meticulosa reingeniería del Sistema Educativo Naval". Durante la ceremonia de graduación de la generación 2010-2015 de la Heroica Escuela Naval Militar, el primer mandatario entregó premios académicos a 50 cadetes, así como 51 sables y 51 armas a guardiamarinas.

.9

ACADEMIA | 22
Telescopio de la NASA logra observar exoplaneta y estrella ubicados en una zona habitable

[ISAAC TORRES CRUZ]



CULTURA | 21
Hallan en Galilea, al norte de Israel, cebada y trigo de hace 23 mil años; la agricultura inició en esa época: arqueólogos

ESCRIBEN

JOSÉ FERNÁNDEZ SANTILLAN	UNO
JOSÉ CONTRERAS	DOS
RAFAEL CARDONA	TRES
HECTOR MUÑOZ	CUATRO
RENÉ ÁVILES FABILA	CUATRO
LEOPOLDO MENDÍVIL	6
FERNANDO MAYANS	8
JULIO BRITO	26
CLAUDIA VILLEGAS	26
FRAN RUIZ	29

Recluta candidato de Morena en GAM a golpeadores para presionar al TEDEF

MAL PERDEDOR

► Tianguistas de la San Felipe reconocen que gente de Ramón Jiménez les ofreció espacios y dinero a cambio de apoyarlos el día de mañana ► El dirigente del PRD en la delegación, Samuel Méndez, dice que los morenos están creando un clima de crispación social

[OSCAR VIALE TOLEDO]

En Gustavo A. Madero, Ramón Jiménez, abanderado de Morena para jefe delegacional en las pasadas elecciones, está congregando a ambulantes, taxistas, golpeadores y grupos violentos, ligados a la delincuencia, para "armar desmadres", en caso de que los resultados electorales que son analizados por el Tribunal Electoral del Distrito Federal (TEDEF), después de haber sido impugnados, no los favorezcan.

Dirigentes del Tianguis de la San Felipe de Jesús, así como líderes vecinales, que pidieron omitir su nombre, aceptaron el acercamiento con la gente del candidato del partido fundado por Andrés Manuel López Obrador.

Reconocieron que hasta el momento sólo los han convocado a marchas en el Zócalo, pero que tienen el compromiso de ir a presionar "a madrazos o como se pueda" para que se reviertan los resultados de la elección.

Dicha información fue corroborada por el dirigente del PRD en Gustavo A. Madero, Samuel Méndez Cruz, quien indicó que el candidato de Morena en Gustavo A. Madero trata de aplicar "la teoría del caos", creando un clima de crispación social y con ello, presionar a las autoridades electorales.

Mañana, Morena alista una nueva manifestación para reclamar que Ramón Jiménez obtuvo el triunfo en la jornada electoral del pasado 7 de junio.

Según los organizadores, está previsto que cuatro mil militantes de Morena recorran una parte de Circuito Interior y Calzada de Guadalupe para después realizar un mitin, en el que exigirán al TEDEF apearse a derecho en el análisis de la impugnación que interpusieron por presuntas irregularidades en los comicios.

Al respecto, un comerciante de la avenida Dolores Hidalgo afirmó: "Nos están invitando a participar en las manifestaciones y apoyar a Jiménez; a nosotros (los líderes de tianguis y mercados sobre ruedas) nos dijeron que si él se queda habrá beneficios, lugares, lana, y seremos tomados en cuenta".



VIOLENCIA. Ramón Jiménez, centro, recluta a ambulantes y taxistas para sus marchas y mítines.

El hombre, de complexión robusta y tez morena, agregó: "el chiste es que vayamos a hacer bola, para meter miedo y que ellos ganen la delegación".

Pero la promesa de favores no sólo es para comerciantes, también lo es para vecinos y taxistas...

En las colonias Cuauhtepéc, San Felipe de Jesús y La Esmeralda, líderes vecinales organizan el famoso "acarreo".

"A madrazos o como se pueda tenemos que hacer que gane Morena, esa es la consigna; aquí vinieron brigadistas y dijeron que tendríamos total apoyo si gana Ramón Jiménez, además nos van a incluir en programas sociales de la delegación", reveló el Baby, un joven de Cuauhtepéc, quien asegura que sus amigos están dispuestos a todo por dinero y cervezas.

En tanto, Susana, ama de casa,

quien al principio no quería hablar con quien escribe, "porque me voy a meter en broncas", comentó que los integrantes de Morena están haciendo hasta lo imposible por conseguir la demarcación.

"Hasta a los que venden droga les pagaron para ir", dice, después de un tiempo de charla, la mujer que vive en la colonia Esmeralda.

"Yo lo vi, a mí nadie me contó, Los de Morena ofrecieron dinero a los de la narcotienda para que llevarán gente mañana. Es más, van a dar 200 pesos a quien vaya", agregó la mujer.

MIEDO. Samuel Méndez Cruz acusó al dirigente de Morena, Martí Batres, y a Ramón Jiménez de intentar crear un clima de confrontación y violencia.

"Ramón Jiménez, candidato perdedor de Morena, está tan desquiciado que ha convocado a grupos delincuenciales, que en algunos casos acuden armados a sus mítines".

El perredista insistió en que el candidato de Morena trata de aplicar "la teoría del caos", creando un clima de crispación social.

"La dirigencia nacional de Morena está aplicando esta misma estrategia en diferentes delegaciones, en donde el voto no les favoreció, porque suponen que enrareciendo el clima social podrán incidir en los juicios de los magistrados del TEDEF y obtener un fallo favorable, aun cuando los resultados electorales no les favorecieron", expresó.

Por último puntualizó que los ciudadanos de Gustavo A. Madero ya tienen conocimiento de dichas artimañas, por lo que prefieren alejarse antes que ser involucrados con personas acostumbradas a la violencia y a actuar al margen de la ley.

Ramón Jiménez, admirador de la dictadura norcoreana

Ramón Jiménez, ex candidato de Morena a la jefatura delegacional de Gustavo A. Madero, y quien pretende presionar con marchas y plantones al Tribunal Electoral del Distrito Federal, ha expresado abiertamente sus pensamientos e ideologías a favor de la dictadura norcoreana de Kim Jong Un.

Inclusivo el militante del Movimiento de Regeneración Nacional (Morena) asegura que le gustaría vivir bajo ese régimen.

Ramón Jiménez fue tres veces diputado federal por el Partido de la Revolución Democrática (PRD), instituto al que ahora dio la espalda para sumarse al proyecto de Andrés Manuel López Obrador.

Además es presidente del Comité Mexicano de estudios de Kimilsunismo, cuyo objetivo es difundir en México y en el Distrito Federal en especial, la filosofía del régimen comunista de Kim Il Jung de Corea del Norte.

También es secretario general del Instituto Latinoamericano de la Idea Juche, que es la base ideológica de la República Democrática Popular de Corea.

Como diputado federal del PRD declaró que también era secretario del grupo de amistad México-Corea y del grupo de amistad México-Venezuela.

En diversas ocasiones aseveró que su ideal es vivir como en Corea del Norte, don-

de todos los varones deben llevar el mismo corte de pelo del líder y el culto a esa ideología es obligatorio en todas las escuelas públicas y privadas.

Ahora integrado al equipo de Morena, Ramón Jiménez busca aplicar sus prácticas de lucha junto a personajes cuestionables como Francisco Chiguil, quien otorgó la licencia de operación de la discoteca News Divine — donde perdieron la vida 12 personas en 2008— y a Martín Batres y Andrés Manuel López Obrador, quienes tienen como práctica la lucha callejera a través de mítines, marchas y toma de edificios públicos vialidades. (Oscar Viale Toledo)

MARCIAL SALUDO

EL PRESIDENTE Enrique Peña Nieto encabezó la ceremonia de graduación de la generación 2010-2015 de la Heroica Escuela Naval Militar, en la base Antón Lizardo, en Veracruz, donde dijo que con la creación de la Universidad Naval, la Armada de México se suma con decisión a la Reforma Educativa.

GRADUACIÓN EN LA HEROICA ESCUELA NAVAL

Marinos y soldados protegen a los mexicanos: Peña Nieto

- Formación científica, tecnológica, humanista y ciudadana, resalta el Presidente
- Enseñanza técnica especializada contribuirá a la seguridad nacional

POR CARLOS LARA,
ENVIADO
VEA PAG. 3A

PRIMER RESULTADO EN OAXACA

Mil millones de pesos para apoyar infraestructura, anuncia Emilio Chuayffet



- Medidas que revertirán tendencias perniciosas
- Acabó el "marchómetro" y méritos de campaña

POR VÍCTOR CASTILLO
CORRESPONSAL

INFORMACIÓN: REPÚBLICA

Latinoamérica no está preparada para el "tsunami" de datos

- Una paradoja que se resuelve con inversión pública y privada
- Ante un desastre natural previsible, se puede manejar

BOGOTÁ, Colombia. (EPE).- Las empresas latinoamericanas enfrentarán un desafío como consecuencia del exponencial aumento en la conectividad, advirtió Alcatel-Lucent.

VEA: SECCIÓN FINANZAS

Exclusivo para EL SOL DE MÉXICO



La economía china sigue mejorando

POR QIU XIAOQI
Embajador de China en México

INFORMACIÓN: FINANZAS

Fervor que resiste

Cerca de 55 mil peregrinos partieron de Querétaro hacia la Basílica de Guadalupe para ratificar su fe y dejar de lado todos los problemas que son de índole nacional. Hoy, las misas en el templo mariano tendrán dedicatoria a los habitantes de aquella entidad.

INFORMACIÓN: CIUDAD

Rechazan

amparo para Rubén Núñez

- El Juzgado Tercero de Distrito se declaró incompetente

INFORMACIÓN: REPÚBLICA



Migración de capitalinos, infierno de municipios

INFORMACIÓN: CIUDAD

El dólar, imparable: máximo histórico de \$16.48

INFORMACIÓN: FINANZAS

SORPRENDENTE PETICIÓN

Adelantar la sucesión o quiebra en Guerrero: Ortega

- El mandatario sustituto tiene 19 mil plazas y no cuenta con recursos para cumplir los compromisos

POR BERTHA RECERRA

INFORMACIÓN: 5A

Descarta Hacienda que fortalecimiento del dólar encarezca deuda externa

- El 78% de los pasivos, contratados en pesos
- Depreciación de la moneda no afecta: Videgaray

POR ALEJANDRO DURÁN

La estrategia de colocar deuda externa en diversas monedas extranjeras, como euros o yenes, evita que la apreciación del dólar -el cual ya alcanzó niveles

de 16.50 pesos- encarezca los compromisos contratados por México, resaltó el secretario de Hacienda y Crédito Público, Luis Videgaray Caso.

VEA: SECCIÓN FINANZAS

ANÁLISIS

JAVIER OLIVA 6A LUCÍA RAPHAEL 6A MIREILLE ROCCATTI 7A RENÉ ARCE 7A ANDREA CATANO 7A

Dólar: \$16.48



CIUDAD

Jefe de Sección: Manuel Cosme Ruiz / Tel: 5566.1511 Ext. 1464 / Correo E: ciudad@elsoldemexico.com.mx

Viernes
24 de julio de 2015

El Sol de México

Arreglo de la Línea 12 rebasa su presupuesto

■ Asegura panista que se tenían asignados 500 mdp, pero ya se gastaron mil 100

Los costos de reparación de la Línea 12 del Metro ya rebasaron su presupuesto, pues al momento se han invertido mil 100 millones de pesos, denunció ayer Héctor Saul Téllez, presidente de la Comisión de Hacienda de la Asamblea Legislativa del Distrito Federal (ALDF).

En un comunicado, el legislador del Partido Acción Nacional (PAN) criticó a Miguel Ángel Mancera, jefe de Gobierno del Distrito Federal, por su obsesión de volver a poner en servicio dicha línea para noviembre, cuando el 58 por ciento de avance en la rehabilitación en verdad es un atraso al plazo fijado.

El asambleísta opinó que el propio Gobierno local no tiene las cuentas claras, ya que había calculado alrededor de 500 millones de pesos para la reparación de la Línea 12, pero, aseguró, que para enero de este año ya se habían gastado cerca de mil 100 millones de pesos, cifra que seguirá en aumento.

VEA: LAMENTA... 4A

Tempraneros



FOTO: DAVID DECLARTE

MÁS DE 35 mil antorchistas provocaron ayer caos vial sobre Paseo de la Reforma al marchar del Ángel de la Independencia a Los Pinos; además se registraron otras manifestaciones.

INFORMACIÓN: 6A

Migración capitalina desquicia a los municipios mexiquenses

■ Si bien satura la prestación de servicios, también atrae más recursos

POR GERARDO CAMPOS

Municipios de la zona conurbada al Distrito Federal como Ixtapalapa, Chicoloapan,

Valle de Chalco, Tultitlán, Tultepec, Cuautitlán, Tecámac y Acolman, entre otros, están saturados de unidades habitacionales con gente migrante del DF y otras entidades.

Eso beneficia a los gobiernos

municipales con la captación de impuestos, pero causa un caos en la prestación de servicios y principalmente vías de comunicación.

VEA: RECONOCEN... 4A

CON PROBLEMAS

Ixtapalapa
Chicoloapan
Valle de Chalco

Reforzar seguridad en penales, ordena Mancera

■ Anuncia que presentará estrategia alimentaria a favor de los niños

El jefe de Gobierno capitalino, Miguel Ángel Mancera, indicó ayer que no escatimarán en medidas de seguridad, luego del robo de una camioneta en el Estado de México que contenía una computadora portátil con los planos del Centro Varonil de Seguridad Penitenciaria I, ubicado a espaldas del Reclusorio Norte.

Durante una entrevista al término de la presentación de la Guía General de Prevención y Preparación para Situaciones de Emergencia para las Personas con Discapacidad, descartó que esa



MIGUEL ÁNGEL Mancera, jefe de Gobierno del Distrito Federal, presenta la guía para discapacitados.

FOTO: JOSÉ LUIS RUBIO



Personalmente quiero ir a supervisar esos nuevos centros, no son de máxima seguridad, pero sí son de mayor seguridad

MIGUEL ÁNGEL MANCERA
Jefe de Gobierno del DF

situación genere fugas de reclusos, ya que, dijo, la persona que robó la camioneta posiblemente desconocía qué documentos contenía la laptop. (Notimex)

VEA: SEÑALA... 4A



FOTO: OEM-INFORMEX

PROVENIENTES DE Querétaro, miles de peregrinos guadalupanos se encaminan al Tepeyac en su visita anual.

Tlalnepantla y GAM, listos para recibir a peregrinos de Querétaro

■ Habrá operativos en su paso a la Basílica

POR SERGIO PEREZTREJO
Y GERARDO CAMPOS

Ante la fuerte inseguridad existente en el municipio de Tlalnepantla, se desviará la atención de seguridad en preparar un ope-

rativo que garantice el paso sin contratiempo por su territorio de 55 mil peregrinos provenientes de Querétaro en camino a la Basílica de Guadalupe este fin de semana.

VEA: PREPARAN... 4A

FUERTES LLUVIAS SE REGISTRARON

en la capital y el Estado de México

INFORMACIÓN: 4A

ANUNCIAN MÁS OBRAS EN POLANCO

Esta vez readecuarán vialidades para disminuir accidentes de tránsito en la zona

INFORMACIÓN: 5A





TOSHIBA

Leading Innovation >>>

ILUMINACIÓN
LED



FOTO: REUTERS

Política. El mercado debe fijar el valor del peso, dijo Luis Videgaray.

Dólar caro no afecta deuda externa: SHCP

Del total, 78% está denominado en pesos.

VALORES Y DINERO P6

EL PESO COTIZÓ AYER EN

16.20

por dólar

en su modalidad al mayoreo, un nuevo récord.

TERMÓMETRO ECONÓMICO P2

Huawei buscará al consumidor final para crecer

Invertirá 400 mdd en México en el 2015. P20

Pagará al América por patrocinio 25 mdd. P47

POLÍTICA Y SOCIEDAD

GUERRERO, A PUNTO DE QUEBRAR: ORTEGA

El pago del salario a 19,000 maestros le ha generado un boquete financiero. P30-31

OPINIÓN

México podría fijar la paridad cambiaria
Enrique Campos

P10

55 MILLONES DE POBRES

EN LOS PRIMEROS 2 AÑOS DEL SEXENIO AUMENTÓ EN 2 MILLONES

■ Cifras de Cruzada Contra el Hambre no reflejan mejoría.

■ En ocho estados se incrementó la pobreza extrema.

■ Baja en el ingreso, factor que impactó.

EN PRIMER PLANO 4-5

Población en situación de pobreza (MILES DE PERSONAS)

*Esta estimación no es estrictamente comparable con los años posteriores.

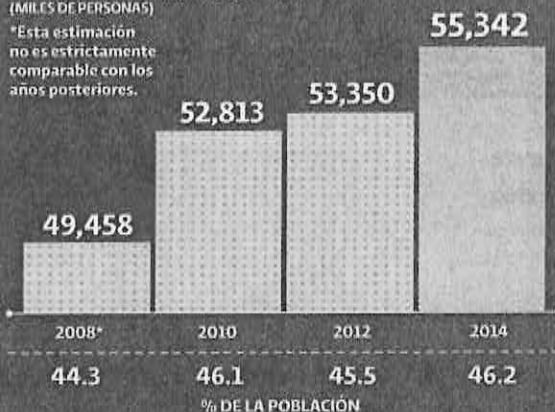

FUENTE: CONEVAL

Pobreza extrema por entidad federativa en el 2014 (MILES DE PERSONAS)



Investigan posible arreglo de OHL en adjudicación de hospital en España.

P22

eleconomista.mx

SE SUMA LA MARINA-ARMADA A LA REFORMA EDUCATIVA CON LA UNIVERSIDAD NAVAL: EPN



FOTO: AP

EMPRESAS Y NEGOCIOS

EXPORTACIÓN DE AZÚCAR CAE 60% POR CUPOS; VENTAS A EU BAJAN 54%. P18



FOTO: COMPTON

Política y Sociedad

EDITOR: Aréll Quintero
COEDITOR: Jorge Camarero

politica@eleconomista.com.mx
Tel. 5237-0727

PIDE ADELANTAR SUCESIÓN

Gobierno de Guerrero a punto de la quiebra: Ortega

El gobernador interino advirtió que está a punto de declarar la entidad en quiebra por un boquete a las finanzas públicas que le provocó la nómina de 19,000 maestros del magisterio, por lo que pidió al Congreso adelantar la toma de protesta de su sucesor

Tania Rosas
EL ECONOMISTA

EL GOBERNADOR de Guerrero, Rogelio Ortega, advirtió que está a punto de declarar a la entidad en quiebra por un boquete a las finanzas públicas de la entidad que provocó la nómina de 19,000 maestros del magisterio, por lo que pidió al Congreso de la Unión adelantar la toma de protesta de su sucesor pues él ya no tiene "por qué seguir lidiando con este toro".

Ante legisladores de la segunda comisión de la Comisión Permanente que lo citaron para hablar de las trabas a la reforma educativa, Ortega Martínez dijo que la culpa del boquete financiero la tiene el secretario de Hacienda, Luis Videgaray, quien le dijo que pagara el sueldo de la primera quincena de enero de este año y la segunda parte del aguinaldo a los 19,000 docentes sindica-

Rogelio Ortega precisó que entregará el estado en mejores condiciones de como lo recibió, sobre todo en materia de seguridad.

FOTO: SENADO

Octava Reunión Ordinaria
Segunda Comisión de la Comisión Permanente
Relaciones Exteriores, Defensa Nacional y
Segunda Mesa de Análisis Intergubernamental
Gobernador del Estado de Guerrero
Lic. Rogelio Ortega Martínez



lizados y la Federación le repondría la deuda que de acuerdo con el senador del PRD, Armando Ríos Piter, es de más de 2,000 millones de pesos.

Explicó que las 19,000 plazas no son reconocidas por la Federación, pero de alguna manera era la Secretaría de Hacienda la que las subsidiaba, lo que causó un grave problema con la entrada en vigor de la centralización de la nómina.

"¿Cómo se pagaban (las plazas)? Reteniendo cada año ISSSTE, Fovissste, ISR, participaciones de terceros no institucionales, y cada año se conciliaba con Hacienda y Hacienda dondaba (...) El secretario de Hacienda me dice: 'pide anticipaciones'. Me lo dice el 26 de diciembre, dice: 'Ya no hay de otra, esto se cerró y tú necesitas tener garantizado tu pago

de la primera de enero y la segunda parte del aguinaldo, y sólo se puede pagar si pides tus anticipaciones. Pídelas", contó.

El mandatario entonces hizo lo ordenado por Videgaray, quien le prometió regresar ese dinero durante el primer trimestre de este año y no cobrar intereses, pero "no nos regresan las anticipaciones y sí nos están cobrando intereses", criticó.

"Y si ya hay gobernador electo, yo para qué tengo que seguir lidiando este toro. Adelantemos la toma de posesión. Y a él (su sucesor, el priísta Héctor Astudillo) que le regresen las anticipaciones que hacen falta, porque ahora vamos a entrar a una crisis financiera muy profunda", enfatizó.

El único que contestó a la petición de Rogelio Ortega para adelantar la toma de protes-

Tras rompimiento con la CNTE, SEP le da 1,000 mdp

Leopoldo Hernández
EL ECONOMISTA

A DOS días de que el gobernador de Oaxaca, Gabino Cué, anunciara la "transformación" del Instituto Estatal de Educación Pública de Oaxaca (IEEPO), con lo que resta poder a la CNTE, el gobierno federal a través de la SEP destinó más de 1,000 millones de pesos para educación en la entidad.

Fue el titular de la dependencia, Emilio Chuayffet, quien durante su participación en la primera sesión extraordinaria de la Junta Directiva del IEEPO hizo el anuncio y advirtió que en Oaxaca el "marchómetro" llegó a su fin.

"Se acabó el marchómetro, los méritos en campaña por presencia en plantones, bloqueos y actos vandálicos, que se constituyen en puntos efectivos para ingresar y mejorar. Nunca más un maestro tendrá que subordinar su dignidad a ningún otro interés distinto al suyo. Dependerá de sus merecimientos profesionales y su desempeño", dijo.

Chuayffet Chemor dijo que en educación básica se destinarán al Programa Escuelas Dignas, en este año, 231 millones de pesos, 423 millones de pesos más para el Programa de la Reforma Educativa y 464 millones para las Escuelas de Tiempo Completo.

Además de que Escuelas de Calidad tendrá una inversión de 54 millones de pesos y más de 3 millones 500,000 irán para el Programa de Escuela Segura.

El titular de la SEP calificó la decisión de Gabino Cué de "ejemplar", ya que con ella, aseguró, comienza la recuperación de la rectoría de la enseñanza.

Dijo que en Educación Media Superior se otorgarán este año más de 13,000 becas, con la expectativa de que en el 2016 se alcancen las 15,000 becas, mientras que con una inversión de 5 millones de pesos se establecerán 10 nuevos telebachilleratos comunitarios.



Emilio Chuayffet aseguró que tras la desaparición del IEEPO se "acabó el marchómetro" de la CNTE. FOTO: CUARTOSURCO

En el nivel Superior, Chuayffet Chemor refirió que para el siguiente ciclo escolar habrá una inversión de 275 millones de pesos para el otorgamiento de 25,000 apoyos económicos.

AHORA, DESEMPLEADOS

CNTE hará pase de charola entre sus agremiados

LUEGO DE que las cuentas bancarias de la Coordinadora Nacional de Trabajadores de la Educación (CNTE) fueron congeladas, en sesión extraordinaria la asamblea estatal de la Sección 22 acordó pedir una cooperación de 20 pesos a sus más de 81,000 agremiados.

El líder magisterial Rubén Núñez precisó que en las cuentas congeladas se recibían



LA PRENSA

ORGANIZACION EDITORIAL MEXICANA AÑO LXXXVII NUM. 31,747 www.la-prensa.com.mx

PAQUITA RAMOS DE VAZQUEZ, PRESIDENTA Y DIRECTORA GENERAL

MAURICIO ORTEGA CAMBEROS, DIRECTOR

VIERNES 24 DE JULIO DE 2015

@laprensaom

EL PERIODICO QUE DICE LO QUE OTROS CALLAN

¡GANAMOS Y YA!

Ante la vergüenza por el triunfo tricolor contra Panamá, "El Piojo" dice que no fue penal, pero que se buscan victorias como sea; 'así es el fut'

20



'México pagó para avanzar'



MARADONA: deben repetir el partido y despedir al árbitro



Nuestra
afición
opina así:

Adopción de medidas de cuidado en situaciones de riesgo y desastres naturales

Presenta GDF guía de apoyo a personas con discapacidad

Noel F. Alvarado

Con la adopción de medidas de cuidado a personas con alguna discapacidad en situaciones de riesgo y desastres naturales, la Ciudad de México cumple con las dispuestas por la Organización de las Naciones Unidas (ONU), afirmó el jefe de gobierno capitalino, Miguel Ángel Mancera Espinosa.

Al presentar la Guía General de Prevención y Preparación en Situaciones de Emergencia para las Personas con Discapacidad, reconoció que durante algún evento de riesgo o fenómeno natural se suele olvidar el cuidado a personas con alguna discapacidad.

Por ello, esta guía orientará a la ciudadanía sobre qué debe hacer y cómo reaccionar para ayudar a las personas con discapacidad ante ese tipo de situaciones. Recordó que en 2006 la ONU generó un indicativo directo a México para que fueran adoptadas acciones al respecto.

“La instrucción que tiene ahora el secretario de Protección Civil, es que se informe a Naciones Unidas. Enviamos ya un comunicado (en el que se señala) que tenemos la guía ejecutiva y que estamos dando cumplimiento a estas tareas”, sostuvo el ejecutivo local.

La Guía General se otorgará a los brigadistas de los 526 inmue-

• Cumple con las dispuestas por la ONU; se otorgará a brigadistas de 526 inmuebles del gobierno de la CDMX y al público en general



El jefe de gobierno capitalino, Miguel Ángel Mancera, encabezó la presentación de la Guía General de Prevención y Preparación en Situaciones de Emergencia para las Personas con Discapacidad, en el Museo de la Ciudad de México.

bles del gobierno de la CDMX y, una versión rápida, se distribuirá a la población en general. Este documento contiene ilustraciones, definiciones sobre tipos de discapacidad, indicaciones sobre cómo

actuar durante alguna emergencia y protocolos a seguir durante una evacuación, entre otros temas.

Fue elaborada de manera coordinada con miembros de la sociedad civil, los cuales expresaron

cuáles eran sus necesidades y requerimientos como personas con alguna discapacidad.

Acompañado del secretario de Protección Civil, Fausto Lugo, el mandatario capitalino reiteró el

compromiso de su administración hacia personas con discapacidad y el trabajo permanente que está en marcha para lograr una accesibilidad total.

“¿De qué estamos hablando?, de rampas, pasamanos, declives, pasillos amplios, que se incluyan guías táctiles y, por supuesto, alertas especiales”, abundó.

CERTIFICAR INMUEBLES

El jefe de gobierno de la CDMX, instruyó a continuar con la labor de certificación de los 526 edificios de la administración central, para dar garantía de accesibilidad, además de un registro preciso de las personas que acceden a los inmuebles, con el fin de saber cómo actuar e identificarlos en caso de alguna emergencia y brindarles la ayuda pertinente.

Asimismo, se deben ubicar zonas de menor riesgo en edificios públicos, crear equipos de emergencia adecuados y realizar simulacros, como el macrosimulacro que se realizará el próximo 19 de septiembre en la CDMX. Agregó que la ciudad ya cuenta con el Plan de Protección Civil en sistema Braille y en lengua náhuatl.

Reiteró que se trabaja para ofertar este año cerca de 500 plazas para personas con alguna discapacidad.

Entrega Sedeso Tarjeta Bienestar Capital Social

Noel F. Alvarado

La Secretaría de Desarrollo Social (Sedeso), del gobierno de la Ciudad de México, efectuó, en Tlalpan, una jornada de difusión y entrega de la Tarjeta Bienestar Capital Social, para sumar más de 1.800.000 beneficiarios, quienes podrán gozar de descuentos y servicios en 15.343 comercios afiliados al programa.

Ante vecinos de la Colonia Pedregal de San Nicolás Primera Sección, el secretario de Desarrollo Social, José Ramón Amieva Gálvez, explicó que con la Tarjeta Bienestar Capital Social pueden recibir atención médica desde el primer momento, tener descuentos, seguros, entrada al cine gratuita, “para un cafecito, para un dulce, pero lo que significa la Tarjeta Capital Social, además de todos estos beneficios es que con Capital Social van a

recibir ustedes la atención oportuna.

“Capital Social es lo que nos va a denominar ahora como ciudad, y Capital Social es irlos a visitar a sus casas, ofrecerles la atención y después regresar con ustedes a ver si esa atención fue adecuada”, subrayó el titular de la Sedeso.

Invitó a las y los vecinos a afiliarse al programa en los módulos de la Subsecretaría de Participación Ciudadana, para obtener su tarjeta, y posterior registrarse vía Internet en la página www.capitalsocial.com para la activación de ésta.

Destacó que a un año y medio de haber iniciado el programa se tiene un registro de 15.343 comercios afiliados, los cuales han otorgado 1.088.639 descuentos en tiendas departamentales, ropa, calzado, cómputo, librerías, farmacias, cuidado personal, turismo y transporte, ferreterías, papelerías, restaurantes y cafeterías, entre otros.

Suma más de 1.800.000 beneficiarios que gozan de descuentos y servicios en 15.343 comercios afiliados

Capacitará educación local a profesores: Alejandra Barrales

Noel F. Alvarado

El jefe de gobierno de la Ciudad de México, Miguel Ángel Mancera Espinosa, giró instrucciones a la Secretaría de Educación local para preparar un programa que ofrezca a las y los profesores de esta capital opciones de capacitación.

Luego de realizar un recorrido por las aulas de la Aldea Digital, instalada en el Zócalo de la CDMX, el mandatario capitalino dijo que se trata de contribuir al reforzamiento de la educación pública y brindar al magisterio alternativas para su preparación, cuando menos, a las secciones que corresponden a esta ciudad.

“La preocupación, que entiendo yo, de los maestros es llegar a un examen sin estar capacitados y la capacitación no está siendo efectiva. La Ciudad de México, no obstante que está fuera de la parte central

del conflicto, no quiere ser ajena al mismo.

“Creo que debe haber acompañamiento a los maestros en el sentido de que estén bien capacitados para que el examen no represente ningún tipo de preocupación”, indicó.

Sobre el tema, la secretaria de Educación de la CDMX, Alejandra Barrales Magdaleno, explicó que esta estrategia será una de las primeras acciones de fondo en las que la dependencia a su cargo se enfocará.

“Vamos a contribuir a la mejora de los servicios que ofrecen los maestros en el DF, se va a trabajar en un programa que nunca antes se ha hecho en la ciudad”, aseguró.

Barrales Magdaleno adelantó que dicho programa podría estar listo en agosto. Puntualizó que para su elaboración se dialogará con todos los actores de la comunidad educativa en la CDMX.

“Debe haber acompañamiento a los maestros en el sentido de que estén bien capacitados”

unomásuno

\$10.00 M/N

CRÍTICO Y VERAZ

VIERNES 24
JULIO DE 2015

www.unomasuno.com.mx / @unomasunomx / unomasuno.com.mx / Canal de Televisión 145 Total Play

Presidente Editor: Dr. Naim Libien Kauí

Vicepresidente: Dr. Naim Libien Tella

AÑO XXXVII NUMERO 13600



Rogelio
Ortega
Martínez

Guerrero, "Quebrado"

[Guillermo Cardoso]4



Crece pobreza en México

[Raúl Rúiz]7



Vapulea dólar al peso se cotizó en \$16.50

[Juan Carlos Fonseca]9

Narco-células... ¡Spray!



● Para evitar desmantelamiento y captura de sus principales operadores, los cárteles de la droga, han dejado de actuar como "empresas centrales" para convertirse en comandos.

[Roberto Meléndez]11

unomásuno TV Canal 145 Totalplay



● En el programa estelar "La Voz de unomásuno Tv", por Canal 145 de Totalplay, que conduce el Dr. Naim Libien Kauí, Presidente Editor de esta casa editorial, estuvo como invitado especial, Edgar Ramírez, director general de la empresa de blindaje Tough & Strong Vehicles S de RL de CV.

[Enrique Luna]6

Columnas: ● Dra. Karina Rocha Priego >3 ● Matías Pascal >4 ● Dione Anguiano >5 ● Gilda Montaña >8 ● Ricardo Perete >15 ● Ricardo Ayala >16

¡Por movilizaciones, caos en DF!

RAÚL RUIZ/ENRIQUE LUNA/REPORTEROS
NOTIVIAL@YAHOO.COM.MX

Marchas de antorchistas, estudiantes rechazados, inconformes por el cobro excesivo de luz, desquiciaron la capital del país

Sin que la autoridad hiciera el menor intento por desalojarlos, alrededor de 40 mil personas del grupo social Antorcha Campesina Nacional, estudiantes rechazados de universidades públicas y quejosos en contra de CFE, tomaron las principales calles del centro del Distrito Federal con la finalidad de presionar a la autoridad para que les regale terrenos que son propiedad de la nación.

La movilización comenzó desde las 6:00 horas de ayer con la llegada de casi un centenar de autobuses provenientes de otros estados saturando la entradas de la capital como las autopistas México-Cuernavaca, México-Toluca, México-Puebla y México-Pachuca.

Con protección de elementos de la Secretaría de Seguridad Pública del Distrito Federal (SSP-DF), los autobuses recorrieron avenidas como Tlalpan, Insurgentes, Constituyentes e Ignacio Zaragoza para dejar al contingente de campesinos en diversos puntos de Paseo de la Reforma, para comenzar a las 10:00 horas con su marcha rumbo a la Residencia Oficial de Los Pinos.

Entre las demandas que los mantiene bloqueando avenida Bucareli por casi 6 meses son terrenos para vivienda, liberación de presos, escuelas de tiempo completo en sus comunidades y la reubicación de 500 familias del estado de Guanajuato cuyas tierras han sido afectadas por la intensa sequía.

Alrededor de las 13:00 horas calzada Chivatito fue cerrada a la circulación por los antorchistas que partieron de Prado Norte y Sur con rumbo a la Residencia Oficial de Los Pinos, mismos que avanzaron por Paseo de la Reforma.

Tras el paso de los antorchistas se abrió la



Marchistas de todos lados



unomásuno, presente

circulación en Avenida Paseo de la Reforma entre el Eje Uno Norte y la glorieta de la Diana. La retaguardia de la marcha se ubicó a la altura del Metro Auditorio, donde se había colocado un templete para realizar un mitin, el cual se canceló de última hora por las inevitables lluvias.

Marcharon 2 mil personas en contra de cobros excesivos en el servicio de energía eléctrica. Vecinos de diferentes colonias del Distrito Federal y del Estado de México, se movilizaron para invitar a la ciudadanía para que no paguen el recibo de luz, incluso pidieron al gobierno se aplique el borrón y cuenta nueva, los inconformes caminaron



Presión sobre autoridades



Caos vial en Reforma

sobre el circuito interior a la altura de Chapultepec, y se dirigieron a las instalaciones de la Comisión Federal de Electricidad (CFE), ubicadas en la zona centro.

Por otra parte, estudiantes rechazados de diferentes universidades, caminaron del Monumento a la Revolución a la Secretaría de Educación Pública, ubicadas en la calle de República de Brasil, lugar a donde entregaron un documento y realizaron un mitin, en primera instancia los rechazados fueron interceptados por la policía capitalina en la avenida Juárez al cruce con el Eje Central, posteriormente y luego de varias negociaciones los estudiantes, llegaron a las inmediaciones de la SEP, frente a la plaza de Santo Domingo.

Por todo lo anterior la policía capitalina, hizo su máximo esfuerzo para agilizar el tránsito y realizar cortes a la circulación en arterias principales y vías rápidas con la intención de evitar los cuellos de botella, a pesar de ello miles de ciudadanos, sufrieron para llegar a sus destinos, trabajo, escuelas, citas de negocios, citas médicas, etcétera, por lo que tuvieron la necesidad de caminar y buscar vías de transporte alternas.

En tanto carritos adaptados y triciclos siguieron al contingente a pesar de la presencia de elementos de la Secretaría de Seguridad Pública del Distrito Federal, y de las afectaciones que originan la manifestación a cientos de automovilistas y comercios de la zona.



Más de 40 mil manifestantes colapsaron la ciudad

Hoy, el calendario
del Apertura

APERTURA
2015

EL GRAFICO

EL PRIMER DIARIO DE LA MAÑANA

\$4

VUELA EN SU BICI

NIÑO MUERE AL CAER EN
PATIO DE CASA TRAS
BAJAR DE PENDIENTE,
EN CONTRERAS. PÁG. 3

La Mataviejitas se casó en la cárcel PÁG. 6

CASA
CRAVIOTO

Siempre Al Mejor Precio

FERRETERÍAS

TELS. 5130-2730 / 5779-8290

www.casacravioto.com



Diosa

¿del narco?

PÁG. 34



**Sin trampas,
a la final**

PÁG. 31

D

AL DÍA

Viernes, 24 de julio de 2013



AGARRÓN EN LA L13

En redes sociales circuló un video donde se muestra a dos vagoneros peleando en el andén de la estación Polanco de la Línea 3. La grabación fue 'colgada' en Facebook por un usuario llamado Don Benigno Juárez, que se pregunta: "¿Qué debemos de hacer los usuarios, para que el transporte público y más el Sistema de Transporte Colectivo Metro, sea un lugar seguro (sic)". La pelea entre ambos vendedores de discos empezó, dijo, porque uno se subió cuando el otro estaba vendiendo. El STC sólo informó que reforzará la vigilancia. FOTO ESPECIAL

LIMPIARÁN MÁS ZONAS DE LA CIUDAD

ECHAN A AMBULANTES DE IZAZAGA

Se liberarán banquetas de puestos informales en cinco cuadras, informaron autoridades

Phenélope Aldaz

EL JEFE de gobierno, Miguel Ángel Mancera, anunció la liberación de la avenida José María Izazaga, del comercio ambulante.

Precisó que el tramo a limpiar va del Eje Central a 20 de Noviembre; cinco cuadras en donde se calcula la presencia de unos 300 vendedores.

En su edición impresa del pasado 22 de julio, esta casa editorial publicó que el comercio informal en la delegación Cuauhtémoc genera alrededor de 50 millones de pesos al mes, en beneficio de algunos líderes, policías, funcionarios y partidos políticos.

cuotas, de acuerdo con el jefe delegacional electo en Cuauhtémoc, Ricardo Monreal.

Mancera reconoció que el problema del ambulante se encuentra en toda la ciudad, no sólo en esta demarcación, aunque —apuntó— es una responsabilidad que se comparte con las delegaciones.

"Es necesario que las delegaciones tengan un plan de acción, el gobierno de la ciudad de México pronto dará otra liberación de espacio público, pero ese es un trabajo directo del gobierno de la ciudad, así como hicimos Mixcalco, así como trabajamos ante el reclamo social ahí en la zona de la colonia Roma."

TRABAJO CODO A CODO. El mandatario capitalino afirmó que el trabajo de recuperación de espacios del comercio ambulante continuará.

Precisó que la liberación de José María Izazaga es uno de los primeros retos que tendrá la nueva secretaría de Gobierno, Patricia Mercado.

"Un trabajo para Paty, ya ha estado en varias pruebas y esto de Izazaga también es una tarea de ella".

Apenas el 21 de junio, Patricia Mercado se reunió con Ricardo

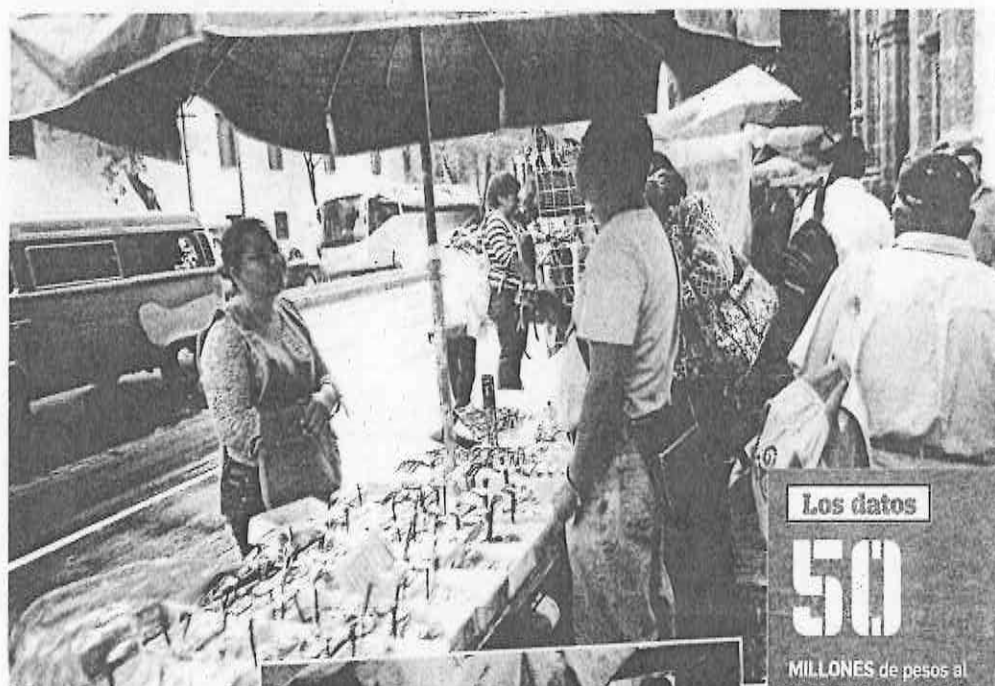

Los datos

50

MILLONES de pesos al mes, se calcula que deja el comercio ambulante en la delegación Cuauhtémoc.

300

VENEDORES informales, aproximadamente, se retirarán del tramo que va de Eje Central a 20 de Noviembre, informaron autoridades.

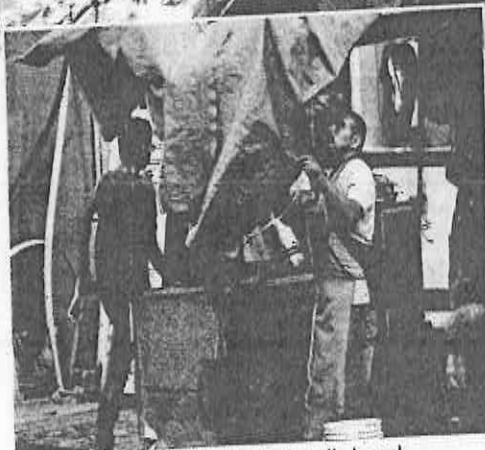

PROBLEMÁTICA. El GDF asegura que eliminar el ambulante es un trabajo conjunto con las delegaciones.

VAN STEPHENS EL GRÁFICO

IMPACTO

EL DIARIO

www.impacto.mx

EDICIÓN 3613

AÑO XI MÉXICO, DF, VIERNES 24 DE JULIO DE 2015

#impactoeldiario

@Impactomx

\$3 PRECIO AL PÚBLICO



> CHUAYFFET ENCABEZA SESIÓN DEL IEEPO; ANUNCIA INVERSIÓN DE MÁS DE MIL MILLONES DE PESOS PARA INFRAESTRUCTURA EDUCATIVA EN OAXACA

"SE ACABÓ 'MARCHÓMETRO' Y MÉRITOS POR PLANTONES"

POLÍTICA.- Antes, señala el Secretario de Educación, para ingresar y mejorar en el servicio, hacer bloqueos o actos vandálicos se constituían en puntos efectivos. 'Nunca más un maestro tendrá que subordinar, en Oaxaca, su dignidad a ningún otro interés distinto al suyo; dependerá de su mérito, de su desempeño, del crecimiento profesional' >04 y 05

> 'ENLOQUECÍ Y ENSEÑÉ EL COBRE': CARLOS NAVARRETE

LA CNTE DESPRECIA ALIANZA CON AMLO

En asamblea plenaria rechaza invitación. 'En los estatutos de la Sección 22 no se permiten alianzas con ningún partido político; somos ajenos a los partidos políticos', afirma vocero



REXMEX



> NACIONAL
SEGURIDAD

DESCONOCIDOS DISPARARON contra civiles y militares en Aquila; Procuraduría de Michoacán

> NACIONAL
ESTADOS

GUERRERO, EN QUIEBRA, advierte Gobernador; conflicto magisterial abrió boquete, afirma

PEÑA ANUNCIA CREACIÓN DE UNIVERSIDAD NAVAL



PURGATORIO

Ahora, ir y venir y bloquear será de gorra...

@impactomx
#impactoeldiario

> EN EVALUACIÓN DE LA CONEVAL: JOSÉ RAMÓN AMIEVA

DF EL MEJOR LIBRADO

EXCLUSIVA
HUGO PÁEZ

José Ramón Amieva, Secretario de Desarrollo Social del Distrito Federal, habló para los micrófonos de IMPACTO, El Diario sobre el tema de los índices que presentó el Coneval sobre la pobreza y la pobreza extrema, destacando que la ciudad fue la mejor librada en esta evaluación.

Amieva destaca que la evaluación resulta más una tendencia de medición entre las 24 entidades federativas, y en cuanto al tema que le aqueja a la Secretaría de Desarrollo Social es ordenar los programas bajo la nueva óptica, porque no sólo son los temas de la aplicación de programas, sino también del desarrollo económico.

"Yo te puedo señalar que en estos resultados de medición de pobreza, pues, obviamente, es una tendencia de 24 entidades federativas; en ese número de entidades federativas se observa una medición en el porcentaje de pobreza o de pobreza extrema; obviamente, esto, dentro del tema de Desarrollo Social, lo que me toca es ordenar los programas bajo una nueva óptica, porque aquí no sólo hablamos de la aplicación de los programas, sino que también estamos hablando del tema de desarrollo económico", destacó el recién nombrado secretario de Desarrollo Social del DF.

Para el secretario de Desarrollo Social es importante explicar cómo se va a redirigir que los programas sociales se entreguen bajo un eje articulador y que ese eje ponga los programas sociales en territorio para que

de esta manera se alejen de cualquier modelo existencialista o popular, a lo que Miguel Ángel Mancera, jefe de Gobierno del DF, dio la propuesta de "Capital Social", el cual funcionara con el antes mencionado eje articulador.

"El jefe de Gobierno ha propuesto el concepto de Capital Social, que resulta ser el eje articulador, lo que se va a hacer a través de Capital Social; es, primero, señalar en campo cuáles son las necesidades, cuáles son los programas que tenemos que aplicar en un mismo momento con estricto orden", apuntó Amieva.

José Ramón resalta la gran inercia positiva que ha tenido la actual administración de Miguel Mancera, y su objetivo primordial, bajo este nuevo cargo, es continuar con ese gran trabajo.

"A mi parecer, llevamos una inercia positiva en nuestra presente administración, por lo tanto, para evolucionar es necesario continuar con ella y redirigir la forma, así como también los programas".

Ligado a esto abundó un poco en el tema de los programas de gran importancia, como lo es SaludArte y el de Médico en tu Casa, que el mandatario capitalino implementó; en cuanto a lo que a su ramo refiere, destaca que dará gran importancia al fortalecimiento de los programas alimenticios de desarrollo social y, de esta manera, el ingreso se podrá complementar con los programas sociales y de cohesión social.

"El jefe de Gobierno ha tocado dos programas importantes, el tema de SaludArte y el de Médico en tu Casa; nosotros, como Desarrollo Social, nuestro objetivo es continuar fortaleciendo nuestro programa de mejoramiento hambral; nuestro programa de pensión alimentaria,

que ahora cuenta con más alcances y, de esta manera, permitirá que el ingreso se complementará con los programas sociales y, sobre todo, algo importante, la parte de cohesión social, entonces, el tema de cohesión y distribución de riqueza es más cercano a los que más reciben y a los que menos perciben, y para ello es una plataforma de igual da de derechos y oportunidades" puntualizó.

"Bajar el recurso del gobierno federal ha sido parte del éxito GDF para estar por encima de los índices de pobreza en otras entidades".

"Yo te voy a decir que nosotros hemos escuchado que, ahora, el Gobierno Federal está instrumentando ese presupuesto denominado Base Cero, que contempla la priorización de las metas para su asignación presupuestal, y la priorización de las metas viene sustentada en el impacto positivo que tiene en los programas", declaró.

Por lo tanto, adelantó que pretende hacer el mismo ejercicio del cual se habla con su secretario de Finanzas, es decir, presentar su presupuesto sustentado en necesidades y esperando que el secretario de Finanzas complemente los recursos propios con los recursos federales; de esta manera se evitará que se dupliquen los recursos y, en lugar de eso, se puedan redirigir.

Con su nuevo nombramiento, Amieva afirma que habrá proyectos que se le darán continuidad, otros cuyos alcances se tendrán que ampliar, pero lo que resulta innovador es lo planteado por el jefe de Gobierno al instruir el Capital Social, ya que va ser el nuevo concepto y será el eje articulador de la política social y del sistema de protección social.



Imagen de la primera sesión extraordinaria de la junta directiva del Instituto Estatal de Educación Pública de Oaxaca, en el marco del fortalecimiento de la rectoría educativa

Tiempo Completo, así como el de la Reforma Educativa.

El Sistema de Información y Gestión, el Sistema Nacional de Evaluación y el Servicio Profesional Docente son los pilares sobre los que se asienta la dimensión renovadora impulsada por el Presidente Enrique Peña Nieto, señaló.

Sin embargo, por causas opuestas al interés superior de la niñez, Oaxaca estaba aislada del impulso transformador de la reforma, despojando así a toda una generación de las herramientas necesarias para salir adelante, explicó el titular de la SEP.

"Estamos decididos a cambiar esta realidad; gracias a la ejemplar decisión del gobernador Gabino Cué comienza la recuperación de la rectoría de la enseñanza", apuntó.

Emilio Chuayffet manifestó que actualmente en la entidad, casi un millón de estudiantes cursa la Educación Básica; más de 144 mil, la Media Superior, y una cifra mayor a 75 mil, la Superior. De ahí la importancia de hacer efectiva la reforma en cada aula, expresó.

El secretario de Educación Pública explicó que durante años, las inercias y los privilegios restringieron programas como los de infraestructura, electrificación y conectividad que la SEP lleva a cabo en estrecha colaboración con otras dependencias como la Comisión Federal de Electricidad (CFE), y las secretarías de Comunicaciones y Transportes (SCT), así como de Desarrollo Social (Sedesol).

Por otra parte, añadió, a los niños se les negó la aplicación de las pruebas Planea y PISA, esenciales para identificar las áreas de oportunidad del sistema educativo, mientras que a los maestros se les impidió el acceso al programa de Estímulos al Magisterio.

También es importante señalar que, a raíz de estas resistencias, el censo de educación básica y especial sólo pudo completarse en 54.6 por ciento de las escuelas, dijo.

Ante esto, Chuayffet Chemor anunció que se recuperarán alrededor de 50 días hábiles de clases efectivas; serán censadas 4 mil 555 escuelas de educación

básica, con lo cual se tendrán datos completos del estado, y este año el Instituto Nacional de la Infraestructura Física Educativa concluirá los diagnósticos de la situación de más de 10 mil planteles.

Asimismo, para impulsar el programa Escuelas Dignas, se destinarán, en 2015, 231 millones de pesos; el Programa de la Reforma Educativa aumentará el número de centros atendidos para el nuevo ciclo escolar de manera considerable, pasando de mil 322 a 2 mil 49, con una inversión de más de 423 millones de pesos.

Para las Escuelas de Tiempo Completo, se destinarán más de 464 millones, mientras que Escuelas de Calidad tendrá más de 54 millones.

Por su parte, el programa Escuela Segura rebasará los tres millones y medio de pesos.

En suma, el Gobierno de la República destinará a las acciones referidas más de mil millones de pesos, informó.

Planteó que en Educación Media Superior, en el marco del Fondo de Autonomía de Gestión, se han asignado 14.9 millones de pesos en beneficio de 233 planteles pertenecientes a los subsistemas federales, descentralizados y estatales en la entidad; se otorgarán 13 mil 850 becas durante 2015, y se llegará a 15 mil en 2016.

Se establecerán diez nuevos telebachilleratos comunitarios con una inversión superior a los 5 millones de pesos, con lo que se logrará contar con un total de 45 planteles, en beneficio de mil 900 alumnos, y se invertirán, durante 2015, 3.3 millones de pesos en 12 unidades de formación para el trabajo y 57.2 millones en 19 planteles de Educación Media Superior, con el objeto de ampliar la cobertura.

En el nivel superior, durante el ciclo escolar 2014-2015 se otorgaron más de 20 mil becas, lo que representó una inversión superior a 200 millones de pesos.

Para el próximo periodo, se contempla una ampliación presupuestal para otorgar más de 25 mil apoyos económicos, con una inversión mayor a los 275 millones de pesos, concluyó el secretario de Educación Pública.



En la capital no sólo se habla de la aplicación de los programas; también se habla del tema de desarrollo económico, asegura secretario de Desarrollo Social de Miguel Ángel Mancera

López Obrador, un mafioso

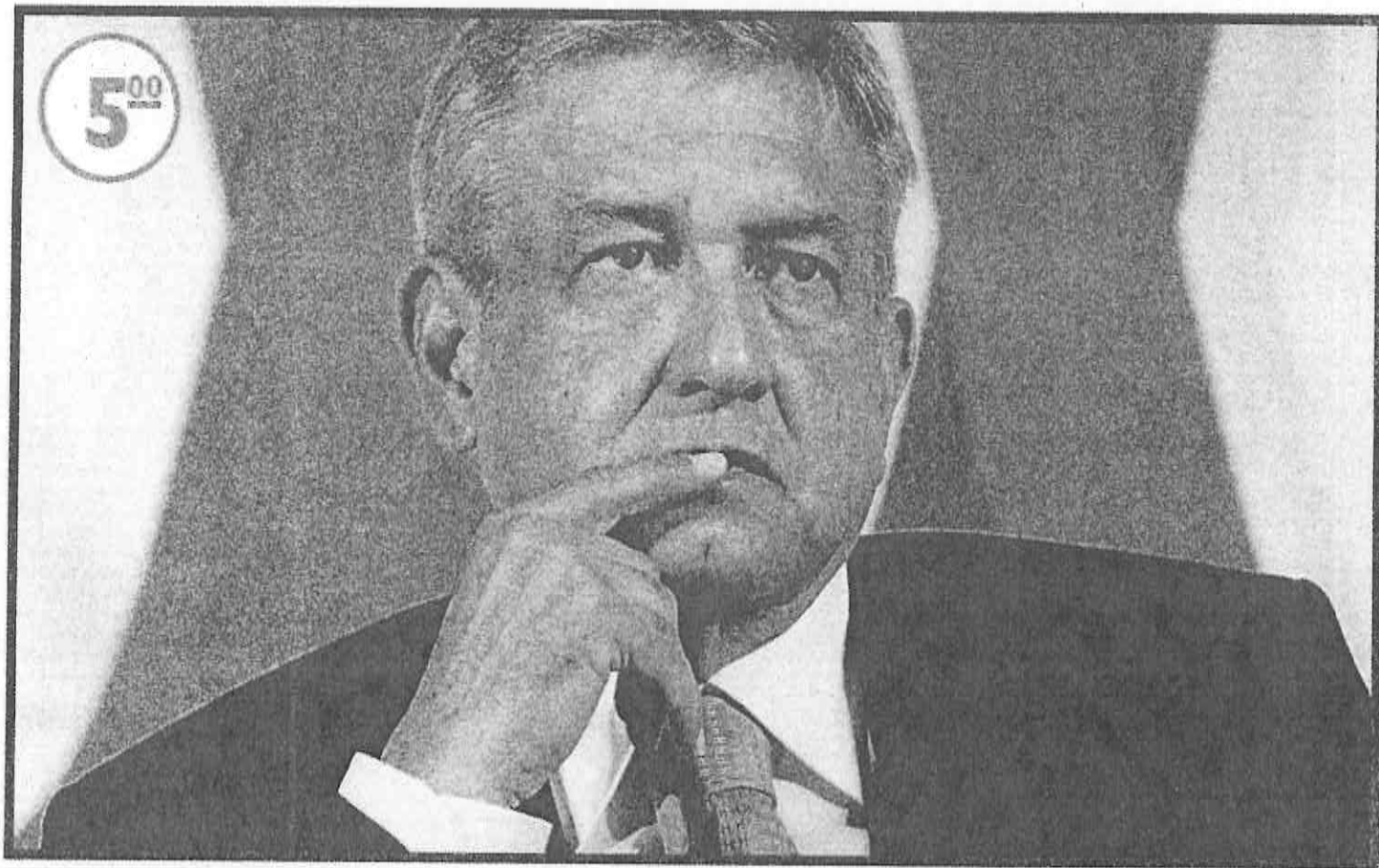

El llamado del tabasqueño a la CNTE de unirse a él para recuperar sus beneficios de la IEEPO le resultó de risa pues los maestros lo rechazaron; sus críticos lo calificaron como pepenador político y creador de artimañas electoreras. ➡ 3

**Línea 12 hipotecará
al Distrito Federal**



8

Clima



25° 13°

Dollar



\$16.21

Hoy no circula

0,9 y permisos

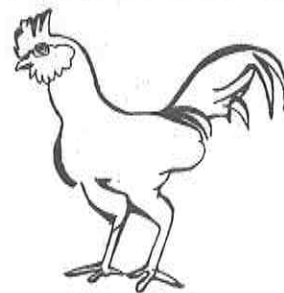

Shute

METRÓPOLI

Presentan guía de apoyo a personas con discapacidad en situaciones de riesgo

Leonardo Juárez R.

El gobierno capitalino dio a conocer que con la adopción de medidas de cuidado a personas con alguna discapacidad en situaciones de riesgo y desastres naturales, la Ciudad de México cumple con las dispuestas por la Organización de las Naciones Unidas (ONU).

En el marco de la presentación de la Guía General de Prevención y Preparación en Situaciones de Emergencia para las Personas con Discapacidad, reconoció que durante algún evento de riesgo o fenómeno natural se suele olvidar el cuidado a personas con alguna discapacidad.

Comentó que esta guía orientará a la ciudadanía sobre qué debe hacer y cómo reaccionar para ayudar a las personas con discapacidad ante ese tipo de situaciones. En 2006 la ONU generó un Indicativo directo a México para que fueran adoptadas acciones al respecto.

Recordó que la "Instrucción que tiene ahora el secretario de Protección Civil es que se informe a Naciones Unidas. Enviarnos ya un comunicado (en el que se señala) que tenemos la guía, que tenemos la guía ejecutiva y que estamos dando cumplimiento a estas tareas".

Destacó que la Guía General otorgará a los brigadistas de los 526 inmuebles del Gobierno de la CDM, una

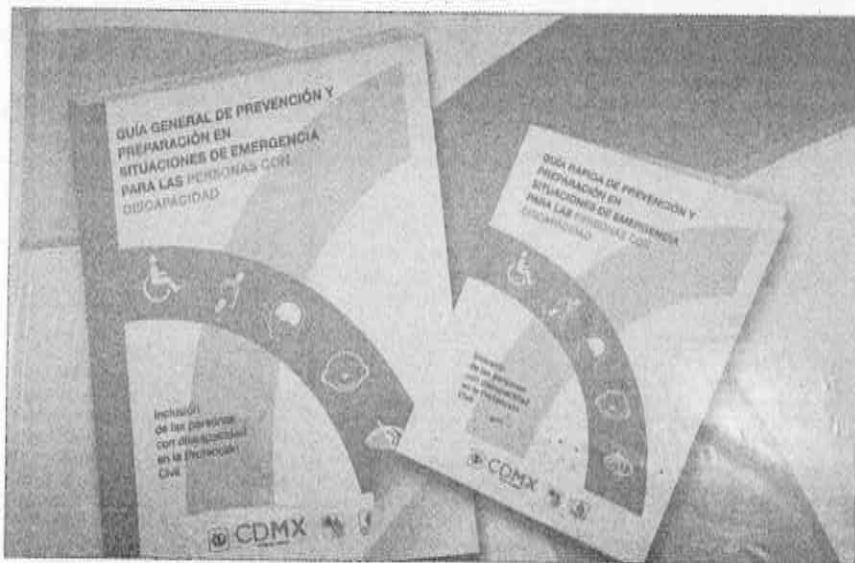

Responden a planteamiento de la ONU de orientar sobre el cuidado de personas con discapacidad en situaciones de emergencia.

versión rápida, se distribuirá a la población en general. Este documento contiene ilustraciones, definiciones sobre tipos de discapacidad, indicaciones sobre cómo actuar durante alguna emer-

gencia y protocolos a seguir durante una evacuación, entre otros temas.

Este documento fue elaborado de manera coordinada con miembros de la sociedad civil, los cuales expresaron

cuáles eran sus necesidades y requerimientos como personas con alguna discapacidad.

En ese sentido, el secretario de Protección Civil, Fausto Lugo, el mandata-

rio capitalino reiteró el compromiso de su administración hacia personas con discapacidad y el trabajo permanente que está en marcha para lograr una accesibilidad total.

Indicó que se está hablando de rampas, pasamanos, declives, pasillos amplios, que se incluyan guías táctiles y, por supuesto, alertas especiales, asimismo, se instruyó a continuar con la labor de certificación de los 526 edificios de la administración central, para dar garantía de accesibilidad, además de un registro preciso de las personas que acceden a los inmuebles, con el fin de saber cómo actuar e identificarlos en caso de alguna emergencia y brindarles la ayuda pertinente.

Asimismo, se deben ubicar zonas de menor riesgo en edificios públicos, crear equipos de emergencia adecuados y realizar simulacros, como el Macrosimulacro que se realizará el próximo 19 de septiembre en la CDMX.

Agregó que la ciudad ya cuenta con el Plan de Protección Civil en sistema braille y en lengua náhuatl, se trabaja para ofertar este año cerca de 500 plazas para personas con alguna discapacidad.

La CDMX cuenta con medio millón de personas con alguna capacidad, de ahí la importancia de ampliar los mecanismos de protección y cuidado de este sector.

Realizan adecuaciones en cruces de riesgo en Avenida Masaryk

La Secretaría de Desarrollo Urbano y Vivienda (Seduv) y la delegación Miguel Alemán, anunciaron adecuaciones al diseño de intersecciones de riesgo de la Avenida Masaryk, con el propósito de reforzar la seguridad del peatón y agilizar el tránsito vehicular.

En ese sentido, Dhyana Quintana, coordinadora general de la AEP señaló que como respuesta a las inquietudes de vecinos se abrirá también la calle Newton Norte y se le incluirán algunas innovaciones operativas para incrementar la seguridad vial en su intersección con la avenida, como la instalación de bolardos retráctiles que funcionarán en horario nocturno.

Detalló que los trabajos comenzarán en unas horas y se retirará también el concreto provisional de baja resistencia y se colocará un nuevo concreto hidráulico de alta resistencia a la circulación sobre la superficie de rodamiento del acceso de salida de Newton Norte.

Comentó que se protegerá también a los adultos mayores, especialmente con un reductor de velocidad de acceso a la rotonda de Newton. El proyecto integral en esta calle disminuirá la distancia de cruce para peatones y reducirá los riesgos de accidentes en 60 por ciento.

Mencionó que otras adecuaciones se harán en las esquinas de la avenida con Wallon, donde se concentran 12 puntos de conflicto y que disminuirá a cuatro, lo cual

representa una reducción de riesgo de 66 por ciento. En Mollere, los trabajos permitirán que su cruce con Masaryk sea más seguro para peatones y ciclistas en 65 por ciento.

Refirió que los proyectos fueron dados a conocer a los Comités Vecinales y mejorarán las condiciones de seguridad vial en la zona. Contemplan un rediseño geométrico de las intersecciones que permitirá hacer visibles a peatones y ciclistas y reducir las distancias de cruce.



El objetivo reforzar la seguridad del peatón y agilizar el tránsito vehicular.

Prepara GDF programa de capacitación para profesores del DF

La Secretaría de Educación del Distrito Federal (Sedu) preparará un programa que ofrezca a las y los profesores de esta capital opciones de capacitación, con el que se trata de contribuir al reforzamiento de la educación pública y de brindar al magisterio alternativas para su preparación, cuando menos, a las secciones que corresponden a esta ciudad.

En ese sentido, el GDF mencionó que "la preocupación de los maestros es llegar a un examen sin estar capacitados y la capacitación no está siendo efectiva. La Ciudad de México, no obstante que está fuera de la parte central del conflicto, no quiere ser ajena al mismo. Debe haber acompañamiento a los maestros en el sentido de que estén bien capacitados para que el exa-

men no represente ningún tipo de preocupación".

La Sedu mencionó que esta estrategia será una de las primeras acciones de fondo en las que la dependencia a su cargo se enfocará, "vamos a contribuir a la mejora de los servicios que ofrecen los maestros en el DF, se va a trabajar en un programa que nunca antes se ha hecho en la ciudad".

Realizan obras en la CEDA de Iztapalapa

El secretario de Desarrollo Económico (Sedeco), Salomón Chertorivski Woldenberg, y el coordinador general y Administrador General del Fideicomiso para la Construcción y Operación de la Central de Abasto de la Ciudad de México (CEDA), Julio César Serna Chávez, supervisaron diversas obras que se realizan en ese centro mayorista.

Ambos funcionarios, observaron la operación de contenedores de basura de tecnología

española, que cuentan con un sistema de compactación hidráulico que les permite el almacenamiento total, al final del día, de hasta 20 metros cúbicos de desechos orgánicos. Para finales de año se espera estén instalados 33 contenedores en diferentes zonas de la CEDA.

Asimismo, como parte de la jornada Tu Ciudad Te Re-Quiere, en la Central de Abasto de la Ciudad de México, Chertorivski y Serna, junto con integrantes

de la representación privada del Comité Técnico y asociaciones de comerciantes, realizaron trabajos de bacheo en frío. Para ello, la empresa concesionaria de peaje donó 12 toneladas de material para esta actividad.

Con relación al asfaltado y bacheo, a la fecha se ha aplicado en vialidades principales y perimetrales, así como en patios de maniobras en una superficie de 107 mil 251.77 metros cuadrados.



EL FINANCIERO

AÑO XXXIV N°9386 • MÉXICO D.F. • VIERNES 24 DE JULIO DE 2015 • \$10 M.N. • elfinanciero.com.mx

Subió la pobreza pero bajaron las carencias

La proporción de la población en pobreza en México aumentó del 45.5 al 46.2 por ciento de 2012 a 2014, lo que representa un alza de casi 2 millones de personas. En contraste, la pobreza extrema bajó del 9.8 al 9.5 por ciento del total. Los datos del Consejo Nacional de Evaluación de la Política de Desarrollo Social (Coneval) señalan también una leve reducción del número de carencias sociales, que en promedio bajaron de 2.4 a 2.3. Según esta medición, la población en pobreza extrema disminuyó en 19 estados del país; en el DF y en Nuevo León cayó casi a la mitad, y también bajó en las zonas rurales. —Z. Flores/D. Patiño—PÁGS. 4V6—

ESCRIBE SOBRE EL TEMA

ROSARIO ROBLES BERLANGA
LA POBREZA EN MÉXICO 2014
—PÁG. 5—



Contrastes regionales

Morelos es el estado donde más creció la pobreza y Nayarit donde más disminuyó*

Dónde creció más		Dónde cayó más	
Morelos	17.8	Nayarit	-11.7
México	12.8	Durango	-11.3
Veracruz	11.9	Nuevo León	-9.7
Coahuila	10.8	Jalisco	-8.9
Michoacán	10.7	Aguascalientes	-5.3
Sinaloa	10.6	Guerrero	-5.2

*En función de la variación porcentual de la población en situación de pobreza

FUENTE: ELABORADO CON DATOS DE CONEVAL

Prioritario, atender a los más pobres, dice la Sedesol

La disminución de la pobreza extrema en el país responde en gran medida a que los ingresos de las personas del primer decil subieron 2.1 por ciento, señaló la Sedesol. Aseguró que la estrategia que ha seguido en la política social de dar prioridad a los más pobres y focalizar a la población que realmente necesita apoyo, ha funcionado. —Redacción—PÁG. 8—

INDICADORES

IPC	↑
cierre	44,836.33
variación %	0.37
DJ	↓
cierre	17,731.92
variación %	0.67
S&P 500	↓
cierre	2,102.15
variación %	0.57
DÓLAR (SPOT)	↑
cierre	\$16.1630
variación	\$0.0380
WTI (DPS)	↓
cierre	48.45
variación	0.74

LA CAÍDA DEL PESO NO SE TRATA DE AVERSIÓN AL RIESGO
—PÁG. 15—

ESCRIBEN

RAÚL CREMOUX
OTROS ÁNGULOS
—PÁG. 42—

RICHARD BRANSON
BRANSON RESPONDE
—PÁG. 20—

SERGIO NEGRETE
EKONOKAFKA
—PÁG. 8—

ALEJANDRO SÁNCHEZ
RINGSIDE
—PÁG. 52—

GIL GAMÉS
UNO HASTA EL FONDO
—PÁG. 55—



Veracruz. El presidente encabezó la ceremonia de graduación en la Escuela Naval Militar y ordenó respeto a los derechos humanos—PÁG. 54—

Bases de la Sección 22 se oponen a sus líderes

Las bases de la Sección 22 de Oaxaca rechazaron el plan de sus dirigentes de cerrar 8 regiones y el auditorio Guelaguetza para presionar al gobierno a que les devuelva el control del IEPEO. Se acordó que los 80 mil maestros de la entidad "se mochen" con 20 pesos para el "fondo de resistencia", ante el congelamiento de cuentas de la Sección, así como buscar el apoyo de la APPO. —M. León—PÁGS. 44Y 45—



ASAMBLEA. Miembros de la Sección 22 posponen cualquier decisión hasta conocer el apoyo que tendrán de otros estados

Carstens: alza del dólar no pega a la inflación

El tipo de cambio llegó a un nivel histórico; en ventanilla cerró en 16.50 pesos por dólar. El gobernador de Banxico, Agustín Carstens, dijo que la depreciación del peso no se ha reflejado en inflación, de la cual ayer informó el INEGI que se ubicó en junio en el nivel más bajo del que se tenga registro: 2.76% anual. Por separado, el titular de la SHCP, Luis Videgaray, indicó que hay orden en el mercado cambiario. —J. Leyva/E. Rojas—PÁGS. 7Y 25—

Dólar al menudeo

► Precio promedio en ventanillas bancarias (\$)



FUENTE: PRECIO PROMEDIO EN VENTANILLAS

LA ASESINA SERIAL LE DA EL SÍ A UN LADRÓN

MATAVIEJITAS ¡SE CASÓ!

JUANA BARRAZA, CONDENADA A 754 AÑOS DE CÁRCEL POR MATAR A 16 ABUES, CONTRAJO NUPCIAS DENTRO DEL PENAL DE SANTA MARTHA 18



CASA
CRAVIOTO
Siempre Al Mejor Precio
FERRETERÍAS

TELS. 5130-2730 /
5779-8290

www.casacravioto.com

suplemento
especial

joan
sebastian
PÁGS. 31 A 42



VIERNES 24 DE JULIO DEL 2015. VALLE DE MÉXICO.

metro

LA VOZ DE LA METRÓPOLI



CERO Y VAN DOS

OTRO PASAJERO MUERE TRAS TROPEZAR; ES EL SEGUNDO EN TRES DÍAS 21

CAE UN POLICÍA MUNICIPAL POR VIOLAR A UNA MENOR DE EDAD 20

\$7
72 PÁGS.





OVACIONES

VIERNES 24 DE JULIO DE 2015 | NUMERO 23828 AÑO LXVIII

http://www.ovaciones.com

De 2012 a 2014, por el entorno económico

Dos millones más de pobres: Coneval

Extrema pobreza baja de 11.5 a 11.4 millones

El número de pobres en México aumentó de 2012 a 2014 dos millones, de 53.3 millones a 55.3 millones de personas, el 46.2 por ciento de la población, que ronda 120 millones.

De acuerdo con el reporte del Consejo Nacional de Evaluación de la Política de Desarrollo Social (Coneval), organismo oficial que mide la pobreza, el ingreso promedio de las familias mexicanas bajó un 3.5 por ciento promedio entre 2012 y 2014 debido a la debilidad de la segunda mayor economía de América Latina.

El secretario ejecutivo del Coneval, Gonzalo Hernández, dijo que México necesita mejorar su productividad en distintos sectores así como revisar los programas sociales, debido a que muchos no están funcionando o sus recursos se ven afectados por la corrupción.

"Uno observa desde hace 15 años un crecimiento importante del presupuesto designado a los programas especiales concurrentes (dirigidos al campo) y no hemos visto un incremento parecido en la productividad del campo o de reducción de la pobreza rural", agregó.

La pobreza extrema, que afecta sobre todo a la población indígena, bajó de 11.5 millones a 11.4, o de un 9.8 por ciento desde 2012 a 9.5, debido a programas como la Cruzada Nacional contra el Hambre.

Hernández dijo que es necesario que el gobierno concrete su anunciado plan de crear polos de desarrollo en estados como Chiapas, Oaxaca y Guerrero, los más pobres del país y con mayoría de población indígena.

La pobreza en Chiapas aumentó a un 76.2 por ciento de la población en 2014, desde un 74.7 en 2012, y en Oaxaca subió a un 66.8 por ciento desde un 61.9 dos años antes.

Ver página 3

REPORTER

2012 **53.3** 2014 **55.3**

millones de personas viven en situación de pobreza

INDICADORES QUE SE TOMAN EN CUENTA

- Carencias sociales relativas al ingreso
- Seguridad social
- Rezago educativo
- Calidad y espacios de la vivienda
- Servicios básicos
- Servicios de salud
- Acceso a la alimentación

Robles: funcionan programas sociales

La estrategia de protección social del gobierno del presidente Enrique Peña Nieto, para contener y evitar un crecimiento del sector más pobre de la población en México está funcionando, "y debemos de seguir por este camino", afirmó el secretario de Desarrollo Social, Rosario Robles Berlanga.

Dijo que la disminución del número de personas en pobreza extrema en México a 2014, en comparación con 2012, refleja que la estrategia de protección social del

segmento más pobre ha sido eficaz. Robles explicó que el único decil que aumentó su ingreso fue el de los más pobres, "los más pobres entre los pobres no vieron afectado su ingreso, al contrario se incrementó", destacó.

"Esto quiere decir que toda la estrategia de protección de su derecho a la alimentación funcionó, porque estas familias gastan la mitad de su ingreso en alimentos", resaltó la titular de la Secretaría de Desarrollo Social (Sedesol).

Ver página 3

Urge ajuste a estrategia: PAN y PRD

POR PATRICIA RAMÍREZ

Las bancadas del PRD y el PAN en la Cámara de Diputados advirtieron que el crecimiento en los niveles de pobreza en el país es resultado del fracaso de las políticas públicas en materia social, por lo que es urgente un viraje en este terreno.

El coordinador de los diputados del PRD, Miguel Alonso Raya, explicó que la caída en la economía y el aumento al precio de la leche Liconsa contribuyeron también a aumentar los índices de población en pobreza extrema, pese a que el gobierno federal pretenda maquillar las cifras. Agregó que se deben implementar mecanismos y programas que verdaderamente mejoren la política social dirigida a los sectores más vulnerables, a fin de lograr un combate real y eficaz a los índices de pobreza que se registran en el país.

"No está funcionando nuestra política social y eso tiene que reconocerse, no estamos dando las herramientas que la gente requiere para poderla hacer crecer y parte de esos errores es una concepción equivocada", indicó en declaraciones a la prensa.

Ver página 3

UNIVERSIDAD NAVAL



ALVARADO, Ver.- Enrique Peña anunció la creación de la Universidad Naval. Graduación de la generación 2010-2015 de la Heroica Escuela Naval Militar.

Ver página 2

Da SEP a Oaxaca mil mdp extras

POR PATRICIA RAMÍREZ

La Secretaría de Educación Pública informó que el titular de esa dependencia, Emilio Chuayffert Chemor, anunció una inversión superior a mil millones de pesos para el mejoramiento y aumento de la infraestructura educativa en Oaxaca, así como diversas medidas para revertir tendencias perniciosas, con lo que se acabará el marchómetro y los "méritos en campaña" por presencia en plantones, bloqueos y actos vandálicos, que se constituyen en puntos efectivos para ingresar y mejorar al sistema educativo.

Insistió en que estas medidas permitirán mejorar la educación, en beneficio de los niños y jóvenes, y ratificó que los derechos de maestros y maestras serán plenamente respetados.

Al encabezar en aquella entidad la primera sesión extraordinaria de la Junta Directiva del Instituto Estatal de Educación Pública de Oaxaca (IEEPO), garantizó que con la nueva estructura de esa dependencia los maestros ahora sí podrán acceder a una plaza u obtener un ascenso a través de sus propios méritos profesionales.

Ver página 2

Señala CNDH 32 fallas de PGR en Ayotzinapa

POR CARMEN MEDINA

La Comisión Nacional de Derechos Humanos (CNDH) detectó fallas en las investigaciones de la Procuraduría General de la República (PGR) de la matanza y levantón de 43 normalistas de Ayotzinapa, hizo al menos 32 observaciones, pidió interrogar a policías y militares y advirtió que el caso no está cerrado.

"Es la más grave conjunto de violaciones a los derechos humanos de cuantos haya memoria reciente" y hubo fallas en la investigación que realizó la Procuraduría General de

la República (PGR) tras los hechos registrados el 26 y 27 de septiembre de 2014, en Iguala, Guerrero.

Así lo aseguró el titular de la Comisión Nacional de Derechos Humanos (CNDH), Luis Raúl González Pérez, quien señaló la falta de atención a las víctimas y omisiones en las diligencias ministeriales a nivel federal y local.

En la presentación del documento Estado de la Investigación del Caso Iguala, reportó fallas como el no seguimiento de llamadas telefónicas o la creación de un banco de datos.

Ver página 5

Dólar no pone en riesgo deuda externa: SHCP

POR AIDA RAMÍREZ MARIN

El secretario de Hacienda, Luis Videgaray Caso, afirmó que la depreciación de la moneda mexicana frente al dólar no afectará la deuda externa del país, debido a que en su mayoría (78 por ciento), se encuentra en pesos mexicanos y la restante está diversificada en dólares, euros, yenes y libras esterlinas.

"Hemos diversificado mucho la composición de nuestra deuda pública, de tal manera que hoy la depreciación del peso frente al dólar norteamericano -ayer se ubi-

có entre 16.48 y 16.50 pesos por billete verde-, no representa ningún riesgo para nuestra estabilidad macroeconómica con respecto al endeudamiento público", aseveró.

Afirmó que las variaciones del tipo de cambio corresponden a un desempeño global, y por ello aseguró que la Comisión de Cambios -que encabeza Hacienda junto con el Banco de México-, continuará vigilando que el mercado cambiario funcione con orden y con liquidez suficiente y para ello se activan las subastas que lleva a cabo el Banxico.

Ver página 4

EN LA FRONTERA



AUSTIN, Texas.- Donald Trump visitó la frontera con México e insistió en que debe construirse un muro más eficiente.

Ver página 7

VENTANA

¿También habrá corrupción?

ORTEGA

Guerrero está al borde de la quiebra

Página 3

EL PIOJO AUN NO

Libra el Verde sanción por tuits de la farándula

Página 2

AQUILA

Confirman que no disparó al Ejército

Página 5

OPINION

RADIOPASILLO

Página 2

SIN GAFETE

Isabel Arvide Página 6

EL PENAL QUE NO ERA DEJA A CONCACAF GANANCIA DE 60 MDD

El monto corresponde a 30 millones de dólares por taquilla más una cantidad similar que se espera por patrocinios; los boletos para la final de México contra Jamaica, el próximo domingo, ya están agotados; la selección de Panamá demanda que se destituya al Comité de Arbitraje. **pág. 30**

La Razón

DE MÉXICO

www.razon.com.mx

VIERNES 24 de julio de 2015 • Nueva época • Año 7 Número 1916

PRECIO \$7.00

HACIENDA BLOQUEA FONDOS

Indagan por lavado de dinero al líder de la CNTE

Por María Cabadas

EN 5 CUENTAS de Santander el magisterio movía unos 10 mdp al mes; una de ellas, de Rubén Núñez **págs. 3 y 4**

INTELIGENCIA Financiera ordenó la medida; se encarga de investigar operaciones con recursos ilícitos

INGRESO AL IEPEO, SÓLO SI NO SEES DE LA 22

Entre los nuevos requisitos:

- » No haber pertenecido a esa sección en los últimos 5 años
- » Haber sido evaluados
- » El ingreso, la promoción y la permanencia se realizarán a través de las evaluaciones

EPN anuncia creación de la Universidad Naval

EL PRESIDENTE plantea como objetivo fortalecer el poder de la Marina; la escuela tendrá áreas de posgrado y de formación técnica **pág. 9**

EL MANDATARIO y el Secretario de Marina (Izq.), ayer, en Veracruz.



AVISOS DEL BANCO



Esta es la notificación firmada por los funcionarios de la institución Santander Daniel Alberto Albores García y Marco Antonio Castillo González, enviada a Rubén Núñez Ginez, dirigente de la Sección 22 de Oaxaca, la cual le fue enviada a un domicilio en el municipio de Putla, donde tiene su adscripción como maestro.

Esta es la notificación firmada por los funcionarios de Santander Daniel Alberto Albores García y Marco Antonio Castillo González, la cual fue enviada a la sede de la Sección 22 en la calle Armenta y López 221, en el centro de Oaxaca. En ella se indica que la solicitud para congelar las cuentas se presentó el 20 de julio de 2015.

Y juez rechaza concederle amparo

El juzgado Tercero de Distrito en Oaxaca rechazó dar trámite a la solicitud promovida por Rubén Núñez para evitar una eventual aprehensión de la PGR o de la Procuraduría estatal;

su expediente es el 1006/2015; sobre el dirigente magisterial pesa una denuncia por fraude presentada por la Organización Mexicanos Primero. **pág. 3**

LA CNDH PIDE INVESTIGAR QUIÉN LLEVÓ A IGUALA A LOS 43

» El ombudsman exige también se conozca por qué fueron alumnos de primer grado; presenta un informe preliminar sobre los avances del caso; contiene 32 observaciones, de las cuales 26 están dirigidas a la PGR **pág. 10**

Foto: Especial

HAY MÁS POBRES EN EL PAÍS; EN EL DF, 62 MIL MENOS PÁG. 5

VIERNES

**EL CLIMA
PARA HOY**



**MÁX. 24
MÍN. 14**

**HOY SE
RECOLECTA**



**BASURA
ORGÁNICA**

**HOY NO
CIRCULA**

9-0

**PERIODO DE
VERIFICACIÓN**

**5-6
7-8**

24 DE JULIO DE 2015 MÉXICO, D.F. AÑO 66 NÚMERO 16915 \$ 5.00

Diario de México



@DDMexico



diariodemexico.com.mx

Diario de México

D.R. ©



PRETENDEN IMPEDIR AEROPUERTO CON FIRMAS

Expertos afirman que la construcción de la nueva terminal desplazará a seis millones de personas y afectará 10 municipios; organizaciones piden rechazar la obra. **PÁG. 6**



TODO EL DF QUIERE SER COMO BJ: TABE

Mauricio Tabe, quien repetirá tres años como dirigente del PAN-DF, asegura que los buenos resultados en Benito Juárez provocan la envidia de otras delegaciones. **PÁG. 7**



PIDEN CAMBIO... DESPUÉS DE HACERLO NI VECINOS RESPETAN USO DE SUELO

Al menos cuatro de siete modificaciones solicitadas para oficinas o negocios en cinco delegaciones ya se hicieron desde hace meses aunque la autorización se dio apenas ayer. **PÁG. 3**



LA ESPERA SE ACABÓ; ARRANCA LA LIGA MX

EL TORNEO APERTURA 2015 INICIA HOY CON EL VERACRUZ-CHIVAS. CRUZ AZUL DEBUTA MAÑANA Y PUMAS Y AMÉRICA, EL DOMINGO

PUBLICSPORT VI Y VII

WWW.

publimetro

CIUDAD DE MÉXICO Viernes 24 de julio de 2015

@publimetroMX facebook.com/publimetroMX

com.mx



Guerrero, en el abismo económico

Urge adelantar transición. Rogelio Ortega dijo que la situación financiera de la entidad es tan grave, que sólo le queda declararse en quiebra o anticipar la toma de posesión **Seguridad.** La CNDH denuncia fallas y omisiones en la investigación sobre la desaparición de 43 estudiantes

PÁGINA 02



Donald Trump
INSISTE
en separar más a EU de México

PÁGINA 03

Durante su visita a Laredo (Texas), asegura que "ama a los latinos", pero está en contra de la migración ilegal. / AM

Temas globales preocupan poco a mexicanos

Pew Research Center realizó una encuesta que señala los cinco temores más repetidos en el mundo. Para los mexicanos sólo son relevantes la inestabilidad económica y el cambio climático. Dan la espalda a ISIS, ciberataques y al acuerdo con Irán. PÁGINA 04

Pagamos por los paquetes más caros

Mientras en México el costo de un combo de 80 llamadas y 100 megabytes vale 20.93 dólares, en Corea del Sur se oferta en 10.84 dólares, es decir, 93.8% más caro. PÁGINA 06

Kate entrará a Los Pinos

La actriz interpretará a la próxima primera dama de México en la serie original de Netflix, *Ingovernable*. PÁGINA 22



Drive &
CASH

¿Tienes un auto?

¿Necesitas
Dinero?

!!! Nosotros te lo
damos
sin dejarlo!!!

(55) 47 74 09 65

Sólo Autos del 2007 en adelante

Tecamachalco Roma
Santa Fe Pedregal
Polanco Clavería
Insurgentes Gran Sur
Satélite Mixcoac

24 HORAS

EL DIARIO SIN LÍMITES



EL ORO 16 PARA MÉXICO

La fondista Brenda Flores obtuvo el récord de los Juegos Panamericanos en los 10 mil metros planos, con lo que los deportistas tricolores avanzaron en el medallero, por lo que se espera que se cumpla la meta de la delegación para esta justa PÁG. 22

El dólar llega a 16.46; inflación, en mínimo

Tipo de cambio interbancario (pesos por dólar)



Fuente: Banxico y Banamex

DÓLAR

La especulación llevó a la divisa estadounidense a su máximo histórico PÁG. 16

Inflación INPC

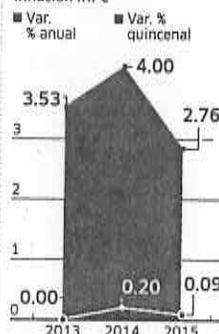

Fuente: INEGI

INFLACIÓN

La inflación anual en la primera quincena de julio fue la más baja desde 1988 PÁG. 17

Advierten a la CNTE: a clases o pierden plazas

EL DIRECTOR DEL IEEPO AFIRMÓ QUE NO HABRÍA LIQUIDACIÓN PARA LOS 300 MAESTROS CON CARGOS DIRECTIVOS EN EL INSTITUTO; LLUEVEN CRÍTICAS A AMLO POR OFERTA A MAESTROS; EN GUERRERO, EL GOBERNADOR DICE QUE LA CNTE LOS DEJÓ EN QUIEBRA PÁGS. 4-6

DEPORTES REGRESA LA ACCIÓN EN LA LIGA MX

Hoy inicia el Apertura 2015 con el duelo Veracruz vs Guadalajara

PÁG. 22



ANUNCIA EPN IMPULSO DE MARINA A LA REFORMA EDUCATIVA

El presidente Enrique Peña Nieto anunció la creación de la Universidad Naval, con la que la Semar pretende brindar educación de calidad, objetivo primordial de la enmienda PÁG. 8



EL LADO OCULTO DEL REY DE LA SELVA

Animal Planet estrena esta noche el documental 'Legend of a King' PÁG. 18

COTIZA EN WWW.CHEVROLETDELTA.COM.MX TEL. 5062-4700

Trax 2015 MENSUALIDADES DESDE **\$3,616**

Aveo 2015 MENSUALIDADES DESDE **\$2,166**

Financiamiento por medio de la Compañía Financiera de Chevrolet. Las mensualidades son de \$3,616 para el Trax 2015 y de \$2,166 para el Aveo 2015. Se requiere un pago inicial del 10% del valor del vehículo. Las mensualidades son de \$3,616 para el Trax 2015 y de \$2,166 para el Aveo 2015. Se requiere un pago inicial del 10% del valor del vehículo. Las mensualidades son de \$3,616 para el Trax 2015 y de \$2,166 para el Aveo 2015. Se requiere un pago inicial del 10% del valor del vehículo.

FAN

UN TÍTULO SIN BRILLO

En caso de que México se corone el domingo, el campeonato que pudiera obtener no borraría la pésima actuación del representante

36

PIENSA

10 PELÍCULAS OBLIGADAS

Aprovecha las vacaciones para ponerte al corriente con tu serie favorita, o comienza a ver nuevas propuestas que hoy presentamos

30

REPORTE Indigo CINCO DÍAS

MÉXICO

No. 796 JULIO 24 AL 26 DE 2015
EDICIÓN DE FIN DE SEMANA
reporteindigo.com

12

El principal enemigo público de México no es 'El Chapo', quien se fugó de una prisión y ahora es admirado. Ese lugar hoy lo ocupa 'El Piojo', el entrenador que era casi un mesías y ahora enfrenta el escarnio público

DE HÉROES Y VILLANOS

LATITUD

DONALD TRUMP: EN LA FRONTERA DE LA VERDAD

24

#OPINION

ANIBAL SANTANA
BOCA DE LOBO / 06

GONZALO OLIVEROS
POLVO / 06

ALBERTO MONTT
#DOSIDIARIAS / 08



más por más df

VIERNES 24 DE JULIO DE 2015

AÑO 05, NÚMERO 1642

MASPORMAS.COM

LARGA VIDA AL AJOLOTE

LA MEJOR OPCIÓN DE SUPERVIVENCIA PARA ESTA MÍTICA
ESPECIE CHILANGA NO ESTÁ EN SU HÁBITAT NATURAL
-XOCHIMILCO-, SINO LEJOS DE CASA. 04-05

