

PRIMERAS PLANAS



Para su consulta vía Internet ingresa a la página

www.aldf.gob.mx



ACUSAN ANTROS EN DF EXTORSIÓN

Empresarios dicen que el *Cártel Jalisco* les cobra derecho de piso en la Zona Rosa, Roma y Condesa. C1



RATIFICAN LAZOS

EL PRESIDENTE ENRIQUE PEÑA NIETO, ACOMPAÑADO DE SU ESPOSA ANGÉLICA RIVERA, DESTACÓ LA INVERSIÓN ESPAÑOLA. LOS REYES FELIPE VI Y LETIZIA RESPALDARON LAS REFORMAS. A6



TELEVISORA Y SLIM RIÑEN CON TRUMP

La televisora y el empresario se unen al boicot contra el magnate estadounidense. A9 y B1

Destacan contradicciones de testigos sobre Tlatlaya

- En su primera declaración dijeron que fueron secuestradas
- Posteriormente, aseguraron que tenían nexos con el grupo armado

SILVIA OTERO
—silvia.otero@eluniversal.com.mx

Las declaraciones de los tres testigos clave en el proceso penal que se sigue en contra de los siete militares implicados en el homicidio de ocho de los 23 civiles muertos en Tlatlaya están bajo análisis, debido a que modificaron sus versiones sobre lo ocurrido hace un año en una bodega de aquella localidad, según el expediente que integró la PGR.

En el expediente de la averiguación previa, con el que se inició el proceso en contra de los militares, se incluyen dos versiones de los testigos: Cinthia Estefany Nava, Patricia Campos y Julia, quien ha sido identificada con ese alias para proteger su identidad.

Ante las autoridades, la primera versión que dieron Cinthia y Patricia es que a la bodega llegaron en calidad de secuestradas por un grupo armado, pero meses después manifestaron que tenían vínculos con algunos de los integrantes y asistieron como sexoservidoras.

Julia dijo que las mujeres estaban secuestradas y luego refirió la convivencia con el grupo armado.

A los militares implicados se les imputan los delitos de ejercicio indebido del servicio público, alteración ilícita del lugar y vestigios de hechos delictivos. Tres de ellos enfrentan cargos por abuso de autoridad y homicidio calificado y otro es acusado por encubrimiento.

La CNDH dijo que la recomendación emitida a la Sedena, PGR y al gobierno del Estado de México ha sido parcialmente cumplida y pidió coherencia para atenderla.

Por separado, la Oficina del Alto Comisionado de la ONU para los Derechos Humanos hizo un llamado al gobierno de México para que amplíen sus investigaciones.

NACIÓN A14 y A18
● Al menos, 106 afectados por Tlatlaya: CEAV. A15



Ante la detención de su esposo, uno de los militares implicados en el caso Tlatlaya, Morenán tuvo que vender su casa.

“Nunca fueron presuntos inocentes”

“Que los militares digan la verdad”

PABLO FERRI
—pablo.ferrri@eluniversal.com.mx

●●● Hace un año, la hija de Julia —nombre ficticio que usa para proteger su identidad— moría baleada en una bodega a medio construir en una comunidad rural del municipio de Tlatlaya, en el Estado de México.

Familiares de los militares implicados en el asesinato de 8 de los 22 civiles muertos en Tlatlaya piden un juicio justo, pues señalan que no se les ha respetado el derecho de presunción de inocencia, desde un inicio fueron culpables.

Destacan que también son víctimas y no han recibido ayuda de la Comisión Nacional de los Derechos Humanos (CNDH).

“Todo el mundo los acusa y habla de ejecución, yo lo que tengo entendido es que mi esposo estaba en el cumplimiento de su deber”, dice Rubí.

Ella dice haberlo presenciado. Permaneció callada los tres primeros meses, después dijo que los militares habían ejecutado a la mayoría de los civiles después de rendirse, que no todos habían muerto en la balacera.

Hoy, Julia exige justicia y que se celebre el juicio civil de una vez, igual que ayer lo hiciera el secretario de la Defensa Nacional, el general Salvador Cienfuegos Zepeda, en entrevista con este diario.

Pide que los militares “digan la verdad” de lo que sucedió el 30 de junio del año pasado.

Niega que haya recibido dinero como parte de una indemnización.

NACIÓN A14

Estafan con ‘créditos milagro’

● Cifras de la Condusef muestran que los casos de defraudación se han duplicado de 2014 a 2015; la Profeco registra mil quejas al año por esta situación

VALENTINA PÉREZ BOTERO
—valentina.perez@eluniversal.com.mx

Los casos de estafa a través de los llamados “créditos milagro” se han duplicado al pasar de 200, de enero a abril de 2014, a 500 en el mismo lapso de este año, según cifras otorgadas a El UNIVERSAL por Mario Di Costanzo, presidente de la Comisión Nacional para la Protección y Defensa de los Usuarios de Servicios Financieros (Condusef). Asimismo, la Procuraduría Federal del Consumidor (Profeco) registra un promedio de mil quejas al año.

500

CASOS DE FRAUDE por este tipo de créditos se han registrado de enero a abril, según la Condusef.

Las empresas que realizan estos fraudes —que afectan principalmente a la clase media— ofrecen términos de créditos inmejorables: no piden aval, no chequean la calificación en el buró de crédito y sus tasas de interés son muy inferiores a las bancarias, explica Ángel González, presidente de la Asociación Civil Defensa del Deudor.

Una vez que los clientes inician el trámite de sus créditos, aceptan pagar a estas sociedades defraudadoras costosas fianzas o gastos de gestión para obtener sus préstamos, los cuales nunca les llegan.

Algunas de estas empresas operan en las oficinas del World Trade Center (WTC) del Distrito Federal y suelen cambiar constantemente de piso y local para evadir los reclamos de los clientes y autoridades.

NACIÓN A10

Tragedia griega pega al peso

TLALOC PUGA
—talaloc.puga@eluniversal.com.mx

Se agotó el tiempo. Las autoridades de Grecia anunciaron que no pagarán los mil 600 millones de euros de deuda contraída con sus acreedores y que tendrán que liquidar este día.

La falta de acuerdos cimbró los mercados bursátiles internacionales que ayer registraron un *lunes negro*, el peor en los últimos cuatro años, y del que México no fue ajeno.

La moneda nacional también resistió la presión al alcanzar una cotización máxima de 16 pesos frente al dólar durante la jornada de ayer.

El secretario de Hacienda y Crédito Público, Luis Videgaray, aseguró que el país cuenta con sólidos fundamentos para sortear la crisis griega.

CARTERA B1



Pensionados se congregaron afuera del Banco Nacional de Grecia, que cerró como parte de las medidas de control de capital impuestas por el gobierno. A20

Empresarios, panistas y priístas, con El Bronco

● La mitad del equipo del gobernador electo de Nuevo León son ex militantes de partidos

DAVID CARRIZALES Corresponsal
—david.carrizales@eluniversal.com.mx

Monterrey.— En el equipo de transición del gobernador electo de Nuevo León, Jaime Rodríguez Calderón, *El Bronco* —confirmado por 17 personas y que fue presentado ayer—, destacan cinco ex priístas y tres ex panistas, algunos de estos también representantes del sector privado.

Manuel González Flores, Raúl Guajardo, Jorge Arrambide, Enrique

Torres Elizondo y el propio Jaime Rodríguez son los ex tricoloros; mientras que los ex ablaezules son Fernando Canales Stelzer, Miguel B. Treviño de Hoyos y Fernando Elizondo.

Hay también dos ex candidatos independientes y un empresario que apoyó abiertamente a Andrés Manuel López Obrador durante el proceso electoral de 2012.

El grupo se encuentra integrado por 14 hombres y tres mujeres, éstas, dedicadas a labores empresariales y de beneficencia, así como al activismo social.

Para el proceso de transición existe una partida presupuestal de 19 millones de pesos, dijo Fernando Elizondo, coordinador general.

ESTADOS A17

El Universal
Año 96
Número 38,564
México DF, 102 páginas

771670 156036

OPINIÓN

NACIÓN	
Carlos Lorete de Mola	A6
Ciro Gómez Leyva	A8
Denise Winker	A9
Ricardo Alemán	A12
Miguel Badillo	A13
Katia D'Artigues	A15

Alberto Aziz Nassif	A16
Alejandro Hope	A19
Margarita Luna	A18
Alejandro Encinas	A12
CARTERA	
Alberto Aguilar	B3
Alberto Barranco	B4



Salvador García Soto

“Investigadores de la UNAM, ligados a Monna, generan polémica al retomar el debate sobre la Ley de Aguas”. A14

EL TIEMPO

	MAX	MIN	
México DF	28	15	LUN/JUE
Guadalajara	27	17	LUN/JUE
Monterrey	28	23	LUN/JUE

CENTRAL DE ABASTO, BAJO EL AGUA

Tras las fuertes lluvias que cayeron ayer por la tarde en la capital de la República se registraron severos encharcamientos. En la Central de Abasto, ubicada en la delegación Iztapalapa, el nivel del agua alcanzó el metro de altura, afectando a 12 vehículos que presentaron daños mecánicos.



"ALGUNAS SANCIONES POR L12, EXCESIVAS"

C3



MORENA EXIGE LIMPIAR LOS COMICIOS

C2



COMUNEROS RECLAMAN ZONA RESIDENCIAL

C2

METRÓPOLI

Antreros denuncian extorsión del CJNG

- El último que se negó a pagar fue asesinado, revela empresario
- Los dueños no demandan por temor a correr la misma suerte

DAVID FUENTES

—david.fuentes@universal.com.mx

Restaurantes, antros, bares y *table dancos* ubicados sobre el corredor de avenida Insurgentes, en la Zona Rosa, o en sectores como las colonias Roma y Condesa, pagan una "cuota de derecho de piso" a presuntos integrantes del *Cartel Jalisco Nueva Generación* (CJNG), que comparten la zona con un grupo delictivo que opera en Tepito y que distribuyen droga en este territorio.

Así lo revelan empresarios del ramo, uno es propietario de un *table dance* y dos antros que se encuentran sobre la avenida Insurgentes a El UNIVERSAL, quienes pidieron el anonimato debido a que esta célula criminal ha asesinado en este año a tres empresarios del mismo giro por negarse a pagar la extorsión.

Asegura que por cada negocio el CJNG pide un mínimo de 3 mil pesos semanales o, incluso, acuden a los negocios a comer y beber sin pagar la cuenta, sólo "firman" la factura como parte del convenio para no molestarlos junto con sus acompañantes.

El homicidio más reciente por negarse a pagar una supuesta cuota, se registró el domingo pasado, cuando de cuatro impactos de bala privaron de la vida a Marcos Antonio Cardona, de 47 años de edad, propietario del boliche de la zona de la Condesa, así según la averiguación previa.

"Ellos nos dejan claro que tienen contactos en la procuraduría, saben cuando sigues con denuncias, saben que dicen los expectantes: de una vez te voy a matar, ahora es el momento y, mi hijo, hay que pagar."

DUÑO DE UN TABLE DANCE

FCH/CIUH-7/ TI/00437/15-06 ya había denunciado el acceso por parte de bandas criminales.

"Nadie denuncia las extorsiones porque como ya se vio es peligroso, este amigo los mandó a volar, los denunció y le costó la vida."

"La verdad no se confía en ni una autoridad, dicen que trabalan pero quién sabe si están con ellos o si de verdad les interesa denunciar", explica el dueño de un *table dance*.

En este sentido, integrantes de la Asociación Nacional de la Industria de Discotecas, Bares y Centros de Espectáculos revelaron, también en el anonimato por temor a represalias, que en el primer semestre de 2015 cuatro negocios cerraron en este corredor comercial porque les fue imposible pagar la extorsión y la renta, afectando de manera indirecta la generación de empleos.

Explicaron que los extorsionadores amagan al propietario o al gerente y los obligan a permitir el ingreso de cuatro personas para vender drogas; otro vigila la caja registradora y al final de la noche se pide un porcentaje de la venta total, lo cual va de 15% a 40% de las ganancias.

Dos líneas de investigación. En una camioneta Ford Lobo negra con rines cromados escapó el sujeto que asesinó al propietario del bar Life en la colonia Condesa.

Las cámaras de seguridad de la ciudad detectaron que un solo hombre disparó contra el empresario; luego el homicida corrió a la camioneta.

El procurador capitalino, Rodolfo Ríos Gaura, salió al paso a decir que "no tenemos ninguna denuncia en la procuraduría capitalina en relación con algún tema de extorsión de lo sucedido y estamos en la investigación; están abiertas todavía, con todas las líneas de investigación".

Fuentes de la Procuraduría General de Justicia del Distrito Federal indicaron que también incluyen un posible intento de extorsión. ■

Anuncian la construcción de Línea 7 del Metrobús

- Saldrá de Indios Verdes y pasará por Paseo de la Reforma hasta Periférico

PHÉNÉLOPE ALDÁZ

—phenelope.aldaz@universal.com.mx

El gobierno del Distrito Federal oficializó la construcción de la Línea 7 del Metrobús, que saldrá de Indios Verdes y correrá por Paseo de la Reforma hasta su intersección con Periférico.

Según el aviso publicado en la *Gaceta Oficial del Distrito Federal*, la línea tendrá 31 estaciones, ubicadas en el paradero Indios Verdes, Calzada Ticomán, Calzada de los Misterios, Paseo de la Reforma, Fray Juan de Zamarraga, 5 de Febrero y Cantera.

Precisa que para que el nuevo corredor entre en servicio reservarán sobre las vialidades mencionadas "dos carriles o los que sean necesarios" para maniobrar como incorporación, desincorporación, entre otros.

Los carriles reservados serán continuos total o parcialmente para uso exclusivo de Metrobús, salvo aquellos tramos en que por necesidad de la

operación vial se autorice el tránsito controlado con preferencia para Metrobús, bajo las especificaciones que establezca la Secretaría de Movilidad, señala el documento.

La Línea 7 medirá 15 kilómetros en los que brindarán servicio 80 autobuses de cama baja (similares a los que operan en la Línea 4) y de doble piso, con estilo londinense.

Pasará por Gustavo A. Madero, Cuauhtémoc y Miguel Hidalgo; conectará con las líneas tres, seis, siete, ocho y B del Metro, así como la uno, tres, cuatro y seis del Metrobús.

Primera etapa. El jefe de gobierno, Miguel Ángel Mancera, confirmó que el proyecto publicado en la *Gaceta Oficial* forma parte de la primera etapa.

31

ESTACIONES habrá a lo largo de 15 kilómetros, en los que brindarán servicio 80 autobuses de cama baja y de doble piso, con estilo londinense.

pa del corredor, por lo que como se adelantó EL UNIVERSAL, en una segunda fase llegará hasta Santa Fe.

"Es una primera etapa lo de Indios Verdes-Glorieta de Petróleos, aproximadamente 15 kilómetros (L). Se están revisando las unidades a utilizar, se han tenido pláticas con los concesionarios y obviamente estaríamos buscando darle continuidad", dijo.

En su edición impresa del 30 de junio, EL UNIVERSAL publicó que a mediano plazo la intención es llevar la Línea 7 hasta Santa Fe, aunque ello dependerá del presupuesto que se tenga en los próximos años.

Mientras se expande la línea, será necesario construir una terminal adicional a la que se ubica en Indios Verdes y que corresponde a la Línea 1 del Metrobús. Además, se hará una adecuación peatonal a la altura de Prado Norte, en Lomas de Chapultepec, para que al descender del Metrobús los usuarios aborden el transporte público convencional.

Se espera que la Línea 7 inicie operaciones en el segundo semestre de 2016, para ello el gobierno capitalino ya ha iniciado los acercamientos con las empresas que podrían ser proveedoras de los autobuses. ■

Abren web para acusar a fumadores que violen ley

- Agencia de Protección Sanitaria analiza llevar la restricción de consumo de tabaco a estadios y parques

DIANA VILLAVIGENCIO

—diana.villavicencio@universal.com.mx

Desde ayer los capitalinos pueden denunciar el incumplimiento a la Ley de Protección de No fumadores en establecimientos mercantiles e incluso en el transporte público, a través de la página <http://ciudadainhumano.mx/> que promueve la Secretaría de Salud del Distrito Federal (Sedesa).

Se trata, a decir de José Jesús Trujillo, director de la Agencia de Protección Sanitaria de la Sedesa, de una medida para promover la denuncia y evitar que se vulnere la ley.

También está disponible un número telefónico fijo 532-0909, donde una operadora tomará la queja para darle seguimiento.

El funcionario local advirtió que no se tratará de denuncias que quedarán en el olvido, ya que cada una contará



Al día de hoy ya fueron ingresadas 50 denuncias a través de esta plataforma. Cada caso será resuelto en un periodo no mayor a 62 días.

con un folio que será conservado por el quejoso y se le podrá ir dando el seguimiento correspondiente.

El establecimiento que incumpla recibirá la visita de verificación sanitaria, se identifica si en el lugar hay huellas de haber consumido tabaco y se invita al dueño o a los comensales a que respeten la norma.

"Sabemos que el cumplimiento ha tenido un impacto mayor con muy buenos resultados; sin embargo, lo difícil muy claro, en aquellos establecimientos que a pesar de que se les invite no respeten se les aplicarán sanciones", explicó Trujillo.

Aclaró que las multas por incumplimiento para comensales van desde los 690 pesos hasta más de dos mil

pesos. En caso de que los establecimientos reincidan, su sanción será de 126 hasta 350 unidades de cuenta; es decir, de nueve mil a 25 mil pesos.

El funcionario además confirmó que la Sedesa analiza llevar la ley de protección de no fumadores a los estadios y parques: "También se debe de respetar a aquellas personas que están a nuestro alrededor".

Rafael Camacho Solís, director general del Instituto para la Atención y Prevención de las Adicciones, detalló que durante el siglo XX el tabaquismo mató a más de 100 millones de personas, esto es más del doble de las que mató la Segunda Guerra Mundial, de ahí la importancia de evitar que más personas fumen. ■



La Jornada

DIRECTORA GENERAL: CARMEN LIRA SAADE
DIRECTOR FUNDADOR: CARLOS PAYAN VELVER

MARTES 30 DE JUNIO DE 2015
MÉXICO, DISTRITO FEDERAL • AÑO 31 • NÚMERO 11103 • www.jornada.unam.mx

10 PESOS

■ La entrevista al batallón de Iguala, en los pendientes

Sin respuesta, 47% de peticiones de los expertos de la CIDH

- Presentan los especialistas cuarto informe sobre el caso de los 43
- No pudieron revisar los autobuses atacados; fueron "remodelados"
- Prometió la PGR integrar todos los procesos en un solo expediente

BLANCHE PETRICH

■ 3

Sedena no objeta que se interrogue a militares: Campa

- El subsecretario aclara que se debe respetar el marco legal vigente

JESÚS ARANDA

■ 5

El SNTE no podrá interceder por maestros reprobados

- Podrán ser reubicados o despedidos, determina por unanimidad la Corte

- También resuelve que la reforma educativa no viola el derecho al trabajo

■ 7

REFRENDAN MÉXICO Y ESPAÑA SUS VÍNCULOS ESTRATÉGICOS



- Peña Nieto subraya que Felipe VI es un referente de renovación para Europa

- Para el monarca ibérico las sólidas relaciones trascienden gobiernos

- Diplomáticos señalan que el encuentro fue de "cercanía, reciprocidad y de cambio generacional"

CIRO PÉREZ SILVA

■ 9

"Actos talibanes", la destrucción de módulos del INE: Murayama

- En recuento de daños, el consejero electoral dice que fue "terrorismo"

- Representantes de partidos censuran ese tipo de estigmatizaciones

ALONSO URRUTIA

■ 10

El presidente Enrique Peña Nieto y el rey Felipe VI pasan revista a la guardia de honor durante la ceremonia de bienvenida al visitante español en el Campo Marte ■ Foto Xinhua

INDICES MÁXIMOS DE CALIDAD DEL AIRE HASTA LAS 19 HORAS DE AYER					
OZONO			PM-10		
	Máximo	Hora		Máximo	Hora
Noroeste	104	15	Noroeste	67	19
Noreste	90	14	Noreste	76	18
Centro	94	15	Centro	65	19
Suroeste	86	14	Suroeste	68	19
Sureste	103	15	Sureste	49	19

PRECONTINGENCIA 151-175/CONTINGENCIA P-1 181-230
CONTINGENCIA P-2 231 O MÁS

■ BERTHA TERESA RAMÍREZ

Alrededor de 750 mil personas ejercen en las calles de la ciudad de México actividades relacionadas con el comercio, y a pesar de ser un importante canal de abasto y distribución de productos para muchas zonas populares, no están reguladas, afirmó el diputado Gabriel Godínez Jiménez en el foro Desafíos del comercio popular, organizado por la Asamblea Legislativa del Distrito Federal.

A la fecha no existe un padrón confiable del comercio popular; se estima que hay 300 mil tianguistas en toda la ciudad de México, unos 50 mil comerciantes de mercados sobre ruedas y alrededor de unos 400 mil que pertenecen al Sistema de Reordenamiento del Comercio en la Vía Pública, añadió.

En el caso de los tianguis, no existe ninguna norma que regule su operación. No se sabe en qué horario deben funcionar y tam-

■ No existe un padrón confiable, pese a ser un canal de distribución importante, señala

Ejercen el comercio callejero al menos 750 mil personas: Godínez

■ Foro organizado por la ALDF busca delinear las directrices para elaborar la ley general de abasto

poco existe un padrón para saber cuántos son, qué productos venden, si son mexicanos, si residen en la ciudad. "No existe información de ellos ni se cuenta ni con su credencial del IFE", añadió en entrevista posterior.

Los mercados sobre ruedas constituyen el único sector dentro del comercio callejero que sí está controlado. De estos se sabe que son mil 500 (mercados) que se instalan en alrededor de 10 rutas que comprenden toda la ciudad y cuentan con permisos de

operación, gafetes, papeles digitalizados de la Secretaría de Desarrollo Económico y un catálogo de sanciones, apuntó.

De ese foro se espera obtener las directrices para crear la ley general de abasto, que buscaría dar un marco regulatorio a todos los canales de distribución popular que no están normados e incluir a los ya existentes y se pueda generar una convivencia entre comerciantes que realizan esta actividad, los vecinos y las autoridades responsables de ordenarlos.

El propósito es que el comercio no transgreda los espacios públicos donde la gente convive, que los vendedores tengan muy claros los horarios y los días para laborar y dónde no les estaría permitido, "por ejemplo en las entradas de las escuelas, de los transportes públicos, los pasos peatonales, las áreas verdes o las entradas de los domicilios", entre otros.

Además buscaría dignificar el trabajo no asalariado que realiza el comercio popular, contar con un marco normativo que le per-

mita ejercer su actividad de manera formal con el respectivo pago de derechos en un esquema de formalidad contribuyente para apoyar a la pequeña y la mediana empresas, agregó.

El diputado Rubén Escamilla señaló que el comercio popular es imprescindible para fortalecer el sistema de abasto donde no hay mercados públicos. Indicó que los tianguis requieren de un marco regulatorio para continuar distribuyendo sus productos a bajo costo.

Alerta SSP de venta de autos fraudulenta

■ MIRNA SERVÍN VEGA

Tras detectar la venta fraudulenta de vehículos por Internet, con el argumento del cambio del parque vehicular de diversas empresas, la Unidad de Cibercriminalidad Preventiva de la policía capitalina alertó a los ciudadanos para evitar realizar este tipo de compras.

La policía cibernética informó que los defraudadores crean páginas de Internet falsas en las que publican las fotografías de los supuestos vehículos que están en venta por supuestas empresas. Para dar más credibilidad a la transacción, los delincuentes utilizan números telefónicos 01800 y ofrecen seguimiento mediante sitios web que son idénticos a los de las compañías suplantadas.

El comprador no puede ver los números de placas de los autos ni los de serie o la documentación que acredite su existencia.

Tampoco los puede ver físicamente, "hasta que realice el depósito bancario", para después obtener un código de acceso al lugar donde presuntamente se encuentran los autos.

De acuerdo con las autoridades, una vez realizado el depósito, los defraudadores indican los sitios donde el comprador puede constatar la existencia de los vehículos, los cuales regularmente son en plantas de producción o bodegas industriales que pertenecen realmente a empresas.

BASURA PROVOCA INUNDACIÓN EN LA CEDA



La Central de Abasto (Ceda) registró inundaciones que alcanzaron 1.20 metros de altura a consecuencia de la fuerte lluvia que cayó en el oriente de la ciudad, lo que ocasionó que 12 vehículos quedaran atrapados en los bajos puentes, sin que se presentaran víctimas. Julio César Serna, director del Fideicomiso de la Ceda, explicó que se trata de "la primera inundación en dos años, debido a que la precipitación se prolongó por más de una hora y media y no se habían iniciado las labores de recolección de basura". Las coladeras se taparon y algunos vehículos que circulaban por los desniveles de to-

das las secciones quedaron atrapados. Personal del mercado mayorista, del Sistema de Aguas de la Ciudad de México con camiones Vector, de la Dirección General de Servicios Urbanos y del Cuerpo de Bomberos agilizó el desazolve de las coladeras y la recolección de basura para desalojar el agua. En tanto, se formaron largas filas de vehículos de carga y particulares en las vialidades de la central, los cuales fueron desalojados para realizar las labores de limpieza. Las labores se reanudaron después de las 22 horas. Con información de Laura Gómez Flores ■ Foto Alfredo Domínguez

Al llegar al sitio donde se llevaría a cabo la entrega, el comprador advierte el engaño y el fraude se consuma.

La policía cibernética recomendó a las personas que buscan comprar autos por Internet no re-

alizar anticipos y desconfiar de los autos que se ofertan en el mercado por debajo del precio comercial. Asimismo, no se debe proporcionar información personal, y es necesario solicitar una revisión del vehículo físicamente

antes de realizar cualquier movimiento bancario.

Asimismo, se sugiere al comprador acudir acompañado a las revisiones vehiculares, solicitar vía telefónica los números de placa, de serie y de identificación del

auto, y revisar que no cuente con reporte de robo y se encuentre a nombre de la empresa.

La policía capitalina advirtió que la existencia de un número 01800 no es garantía de que exista la subasta o promoción.

MILENIO

NACIONAL
MARTES
30 de junio de 2015
www.milenio.com

DIARIO ▶ PERIODISMO CON CARÁCTER

AÑO 16 ▶ NÚM. 5660

TELEVISA TERMINA RELACIÓN CON TRUMP
No participará en ningún proyecto con el magnate; también NBC rompe P. 41



TRIBUNA MILENIO
¿Alguien entiende a los millennials?
P. 12

La Afición

Chile, primer finalista en la Copa América tras vencer 2-1 a Perú



Pertenecen a la Unión de Trabajadores de la Educación, ligada al Frente Popular Revolucionario

Hay 3 mil en grupo de choque de la 22

Tareas de la UTE-FPR

Han confiscado equipo a la prensa, vandalizado y confrontado a la policía

Cué puede, retan

Exigen senadores de PRI y PAN derogar las canonjías a la CNTE

Niega tres amparos

La Corte descarta que reforma y evaluación violen derecho al trabajo

Chiapas, aún pendiente

Disidentes convocan mañana a "marcha de antorchas" hasta la SEP

4 mdp para repararlos

Boicot electoral afectó 31 módulos de atención, reporta el INE P. 6 A 8

El corralito en Grecia tira mercados Orden y liquidez ante volatilidad: Videgaray

La BMV pierde 1.88% y el dólar cierra en \$15.97; posible, renuncia de Tsipras P. 22, 31 Y EL MUNDO

El asalto a la razón

Carlos Marín ▶ cmarin@milenio.com



LOS CAMISAS PARDAS DE LA 22

Si ayer en MILENIO se reconstruyó el empoderamiento de la sección 22 desde una gubernatura priista (a costa de la deficiente formación escolar de los niños de Oaxaca y del erario federal), hoy conviene leer a Francisco Mejía sobre los grupos de choque que han hecho terrible a esa facción magisterial.

En el reportaje resalta el dato de que medio centenar de dirigentes "duros" ha viajado al extranjero (incluida la Venezuela chavista y de Nicolás Maduro) para aprender tácticas de *lucha*, que van de

la instalación de barricadas en calles y avenidas a los ataques a comercios, vehículos, cajeros automáticos o casillas electorales.

Son esos grupos los que están detrás de incontables actos de vandalismo y de los *asaltos*, a pedradas, cohetones y garrotazos, para "recuperar" planteles donde los padres de familia ya no quieren a la 22.

Virulentos *comandos civiles* esencialmente protofascistas, los "profesores" jurídicamente "servidores públicos", que cometen todo tipo de delitos pero que, financiados por el Estado, siguen inexplicablemente gozando de impunidad.



BIENVENIDA EN CAMPO MARTE. El presidente Enrique Peña Nieto entregó a los reyes de España la Orden Mexicana del Águila Azteca y por la noche les ofreció una cena en Palacio Nacional. En la imagen, Angélica Rivera y Letizia. Foto: EFE P. 10

GDF formaliza Metrobús en Reforma

La L7 tendrá 29 estaciones y terminales en Indios Verdes y Periférico P. 14

HOY ESCRIBEN

Carlos Puig, Román Revueltas, Héctor Aguilar Camín, Leopoldo Gómez, Joaquín López-Dóriga p. 2/3 ▶ Roberto Blancarte, Ricardo Monreal, Roberta Garza p. 4 ▶ Jesús Rangel, Bárbara Anderson, Marco A. Mares p. 24/25 ▶ Nicolás Alvarado p. 35 ▶ Susana Moscatel, Álvaro Cueva p. 44/45 ▶ Jairo Calixto Albarrán p. 47

enmilenio.com

NO TE PIERDAS EL VIAJE DE PORFIRIO DÍAZ AL EXILIO, CORTESÍA DEL YPIRANGA EN: milenio.com/cultura



\$10.00

TOMENOTA:

No circule por...

El cruce de Congreso de la Unión y Fray Servando Teresa de Mier, porque le dan preferencia a la circulación sobre el Eje 1 Sur y quienes transitan por el Eje 2 Oriente deben esperar hasta 20 minutos para librar esta arteria.



DELITOS MAYORES:

EN MORENA NO todo es miel sobre hojuelas. Cada día se hace más notoria la división que existe entre Martí Batres, presidente del CEN, y Ricardo Monreal, delegado electo en la Cuauhtémoc, quien de plano no se para en ninguna protesta del movimiento y su discurso va contra el que pronuncia su dirigente nacional.

Atenderá a 150 mil pasajeros al día

El Paseo de la Reforma tendrá Metrobús: GDF

Informan que el corredor de Indios Verdes a la fuente de Petróleos alcanzó su tope, por lo que meterán unidades de dos pisos para cubrir la demanda y mejorar la movilidad

Illich Valdez/México

El Gobierno del Distrito Federal avaló la creación de Metrobús en Paseo de la Reforma para sustituir el corredor de transporte con autobuses que operan actualmente, los cuales sustituyeron a los microbuses.

Su creación obedece a que el número de usuarios alcanzó el tope en el corredor vial, que en 2009 llegó para sustituir a la Ruta 2 de microbuses, y ahora debe ser relevado por una línea de transporte masivo como el Metrobús.

El Metrobús que operará en Paseo de la Reforma será la Línea 7 y requerirá de dos carriles exclusivos y de infraestructura que garantice el acceso a personas con discapacidad.

De acuerdo con el proyecto de presupuesto del Metrobús, el desarrollo e implementación de la Línea 7 Corredor Reforma iniciará actividades en el primer semestre de 2016, porque se harán obras superficiales, a diferencia de los anteriores corredores, donde se construyeron estaciones y se realizó el proyecto.

También se expusieron algunas restricciones para operar este corredor y mejorar las condiciones de vialidad, entre ellas vueltas a la izquierda o a la derecha, así como cambios de carril que crucen sobre aquellos reservados para el servicio de Metrobús.

Se suprimirá y retirará equipamiento auxiliar, servicios y elementos inherentes o incorporados a la vialidad no necesarios para la operación del Sistema de Corredores de Transporte Público de Pasajeros del Distrito Federal, Metrobús.

También se retirará el comercio ambulante o cualquier forma de

obstrucción en las esquinas, accesos en general a las estaciones y terminales del nuevo corredor, entre otros rubros.

La encargada de los trabajos será la Secretaría de Obras y Servicios. Al respecto su titular, Edgar Tungüi, señaló que luego de que se hizo oficial, se iniciará con las bases para realizar el proyecto ejecutivo.

En entrevista con MILENIO dijo que se tendrán que iniciar los trámites de los permisos, sobre todo por el valor arquitectónico que tiene Paseo de la Reforma, así como los ambientales.

El aviso Corredor de Transporte Público de Pasajeros Metrobús Reforma fue publicado ayer en la Gaceta Oficial del Distrito Federal y señala que su recorrido iniciará en Indios Verdes y concluirá en Periférico Boulevard Manuel Ávila Camacho.

Al respecto, el jefe de Gobierno Miguel Ángel Mancera, señaló que tienen planeado ampliar la ruta hasta Santa Fe, pero en una segunda etapa. Incluso, dijo, que pase por el Plaza de la Constitución.

"En esta primera etapa correrá de Indios Verdes a la fuente

Indican que la ruta tendrá dos carriles confinados y prohibirán las vueltas a la izquierda

Comienzan a tramitar permisos, porque la vialidad tiene valor arquitectónico

de Petróleos; más o menos 15 kilómetros", expuso.

La nueva línea del Metrobús contará con 29 estaciones y dos terminales, las cuales serán de plataforma y no se necesitarán puentes peatonales para acceder a ellas, puesto que se ubicarán en los cruces de semáforos.

Algunas estaciones estarán en Misterios, calzada de Guadalupe, Paseo de la Reforma y Flores Magón, Eje 1 Norte Mosqueta,

LAS ESTACIONES

El Metrobús que será construido sobre Paseo de la Reforma tendrá 31 puntos de servicio a lo largo de su recorrido.

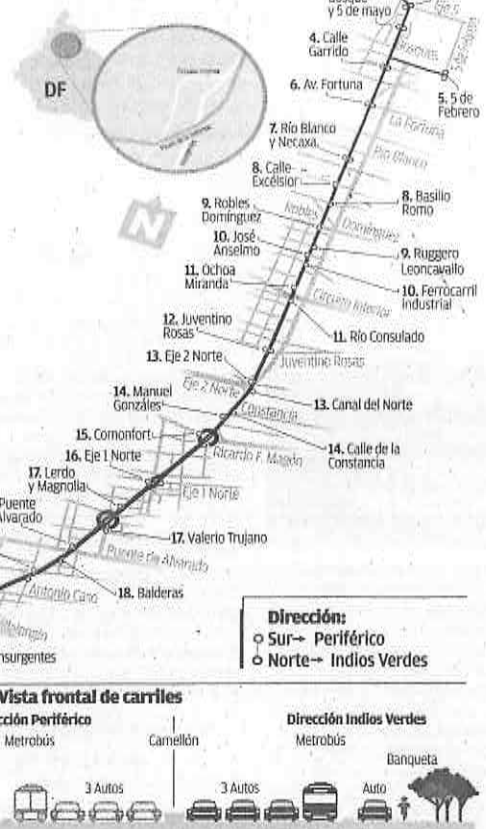



HARTES 30 / JUNIO / 2016 MÉXICO, D.F.

REFORMA

CORAZÓN DE MÉXICO

UNOS REYES MUY CHILANGOS

68 PÁGINAS, AÑO XXII NÚMERO 7,855 \$ 15.00

El Rey de España y la Reina Letizia iniciaron ayer su visita de Estado a México. Después de ser nombrados huéspedes distinguidos de la Ciudad, Felipe VI agradeció la invitación para convertirse en chilangos.

PÁGINA 12 • GENTE reforma.com/reyes

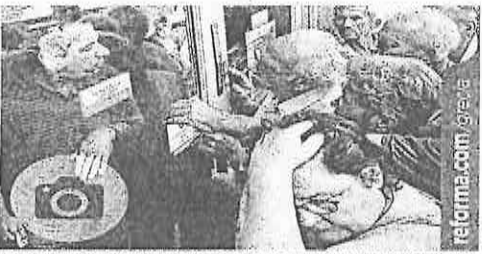

Pensionados exigen su dinero afuera de un banco griego cerrado.

Pega Grecia a mercados

ADRIANA ARCÓS, ERNESTO SARABIA Y GONZALO SOTO

Ante la alta posibilidad de que Grecia se declare en suspensión de pagos, los mercados financieros del mundo cerraron con números rojos, y México no fue la excepción.

Las 35 empresas que componen al Índice de Precios y Cotizaciones de la Bolsa Mexicana perdieron valor y el dólar subió a 15.98 pesos al centavo. La BMW cerró con una caída de 1.88 por ciento.

Las bolsas europeas perdieron hasta 5 por ciento y los principales índices de Estados

Unidas borraron las ganancias que habían tenido en el año. El Dow Jones acumula una pérdida de 1.27 por ciento en 2015.

Iván Barona, director de análisis de la consultora GBMhombroker, dijo que la volatilidad seguirá el resto de la semana, ya que Grecia realizará un referéndum el domingo sobre las propuestas presentadas por sus acreedores.

Luis Videgaray, Secretario de Hacienda, indicó que México tiene las condiciones y fundamentos para hacer frente a la crisis que se gesta en Grecia.

PÁGINA 14 • NEG. 4

Entrega SHCP a diputados adelanto de rediseño del Presupuesto Inicia estira y afloja por gasto base cero

Advierten trabas para implementar el nuevo modelo de reparto federal

CLAUDIA SALAZAR, MAYGLO LÓPEZ Y GONZALO SOTO

El armado del Presupuesto Base Cero tendrá dificultades.

El Gobierno federal tiene obligaciones inevitables en 9 de 23 programas y existe dependencia en la aplicación de recursos de años anteriores, advierte el Centro de Estudios de Finanzas Públicas de la Cámara de Diputados (CEFP).

Hoy, Hacienda entregará a la Cámara baja el catálogo de programas presupuestarios para el próximo año y que sobrevivieron al análisis y recor-

te de las autoridades, aunque sin revelar los montos para los mismos, pues esos se conocerán hasta septiembre con el Proyecto de Presupuesto de Egresos de la Federación.

El modelo de Presupuesto Base Cero tiene cuatro pilares: eliminación o modificación de programas con bajo impacto en los objetivos del Plan Nacional de Desarrollo, fusión de aquellos donde se ha detectado duplicidad, resectorización de algunos de ellos y fortalecimiento de los que son prioritarios para el desarrollo.

"La mayor ventaja del Presupuesto Base Cero consiste en que elimina el incrementalismo y mejora la eficiencia y eficacia en el uso de los recursos públicos, sin embargo, también presenta debilidades e importan-

tes retos", señala el análisis del Centro de Estudios de Finanzas Públicas de San Lázaro.

"Específicamente, es difícil su implementación, ya que para su elaboración requiere gran cantidad de tiempo y de papeleo, y si el presupuesto vigente depende mucho del de años anteriores o es muy rígido, el Presupuesto Base Cero es poco efectivo en la reducción del gasto", agrega.

Sobre las obligaciones presupuestarias inevitables, resalta que son necesarias para sostener el ritmo de gasto, lo que dificulta la aplicación del Base Cero.

"Es importante destacar que 9 de las 23 modalidades están destinadas a cumplir con obligaciones jurídicas del Gobierno federal, lo cual limita la flexi-

bilidad con que cuenta el presupuesto para su diseño y, por ende, restringe la asignación de recursos", advierte el Centro de Estudios.

Para la diputada Aurora Aguilarr, presidenta de la Comisión de Hacienda, es necesario que se haga un análisis profundo del costo-beneficio de cada programa, que se privilegien aquellos que tienen mayor y mejor impacto sobre la sociedad y se eliminen los gastos superfluos del Gobierno federal.

De acuerdo con Alejandro González, director de Gestión Social, el Presupuesto de 2016 no tendrá realmente una base cero y será una reingeniería del gasto que puede arrastrar vicios de años anteriores.

PÁGINA 5

SE METE CHILE A LA FINAL

Con dos goles de Eduardo Vargas -uno en fuera de juego- y ante un rival con un hombre menos, Chile venció 2-1 a Perú y clasificó a la Final de su Copa América. Hoy, Argentina y Paraguay disputan el otro boleto.

reforma.com/finalista CANCHA

Frenan en Chihuahua a 'Broncos'

Los diputados locales del PRI y sus aliados cerraron el paso a los candidatos independientes con reciente militancia partidista. Como protesta, los panistas tomaron la tribuna. PÁG. 13

Ofrecen puertas abiertas en NL

Los trabajos para el cambio de Administración estatal arrancaron con una sesión abierta a la prensa y el compromiso de transparentarlos a los ciudadanos. Ayer fue presentado el equipo de transición de Jaime Rodríguez. PÁGINA 13

Indagan a La Unión por crimen de antrero

VASCARA LÓPEZ

En el asesinato del dueño de un auto de la Colonia Condesa, la Policía de Investigación indaga la posible participación del grupo de narcomenudistas La Unión Insurgentes.

Los avances en la investigación del crimen ocurrido la madrugada del domingo, a los que tuvo acceso REFORMA, indican que la banda -también conocida como La U- exigía a la víctima el pago por derecho de piso.

Ante la negativa del dueño del bar Life, identificado como Marcos Antonio Cardona Utrilla, los delincuentes lo asesinaron cuando salía de su negocio acompañado de una mujer que resultó ileso.

Comerciantes y empleados de esa zona de La Condesa, en la Delegación Cuauhtémoc, acusaron que desde hace más de un año les cobran derecho de piso.

En febrero pasado, el propietario de otro auto denunció que La U le exigía 5 mil pesos semanales, lo que quedó asentado en la averiguación previa PAS/T/34/15-03.

Este grupo es señalado como responsable del secuestro y ejecución de 13 jóvenes del bar Heavens, en 2013, en una disputa por la venta de droga.

CIUDAD 5

610972000018

Cuponera

Hoy tu periódico vale: \$1,613

GENTE 8

Feminista confesa

Isabel Allende anhela el fin del patriarcado. En "El Amante Japonés" aborda la vejez como un momento de libertad interior. PÁGINA 16

El drama infantil

Más de 4 mil niños mexicanos fueron deportados por EU entre enero y abril de este año, uno cada 42 minutos, revela la UNICEF. PÁGINA 15

Examinan en Puebla a maestros de Oaxaca

SONIA DEL VALLE

Para presentar las evaluaciones a las que convocó la Secretaría de Educación Pública (SEP), maestros de Oaxaca y Michoacán tuvieron que salir de sus estados.

Los profesores de Oaxaca que aspiran a convertirse en directores, supervisores o asesores técnico-pedagógicos se trasladaron por su propia cuenta a Puebla, mientras que los de Michoacán fueron al Estado de México a presentar sus pruebas.

Es la segunda ocasión en que la SEP, a través de la Coordinación Nacional del Servicio Profesional Docente, saca a los maestros o normalistas de esos estados para aplicar los exámenes.

"Estaba señalado que se utilizaría el mismo operativo que el año pasado y la mirada estaba puesta en el DF, entonces tomamos la definición que fuera en otros estados, Puebla y el Estado de México", explicó el coordinador nacional del Servicio Profesional Docente, Ramón Álvarez.

En Oaxaca se registraron 61 docentes, de los cuales sólo 53 realizaron la evaluación, la mayoría miembros de la sección 59, contraria a la sección 22.

En Michoacán se registraron 316 maestros, de los cuales 192 presentaron su evaluación debido a que al momento en que se les contactó declinaron participar o no fueron localizados por presentar datos incorrectos.

Además, el funcionario informó que en los próximos días se realizará la prueba para los mil 103 docentes de Chiapas que no pudieron presentarla.



Deja lluvia estragos

El aguacero que cayó ayer anegó una zona de la Central de Abasto, donde 17 autos resultaron averiados; mientras que en la Colonia Carlos Zapata Vela, en Iztacalco, el agua se metió a 10 casas. **PÁGINA 3**

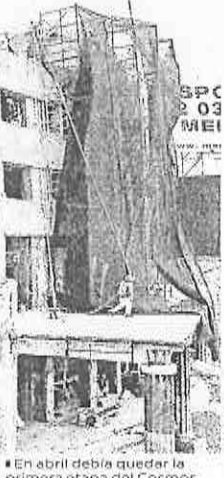

En abril debía quedar la primera etapa del Cosmos.

Atrasa MH rescate de cine y parque

ALFREDO PÁEZ

Dos obras en la Miguel Hidalgo con las que se pretendía rescatar el espacio público presentan retraso.

Se trata de la reconstrucción del cine Cosmos en la Colonia Tlaxpana para convertirlo en un Centro Cultural y el parque "El Mexicano" en Polanco, los cuales siguen en obra negra.

La primera lleva un retraso de 6 meses y la segunda de 2 meses, aunque durante recorridos se constató que en ambos hay trabajadores.

En "El Mexicano" los trabajadores aseguran que la instrucción es terminar este mes, pero la Delegación había anunciado que la primera fase terminaría en diciembre de 2014.

Las obras costaron 25 millones de pesos, de cuales 10 millones los aportó la Delegación y el resto, empresarios de Polanco, a través del Fideicomiso Probosque.

De acuerdo con el Delegado Humberto Morgan la primera fase quedará terminada en dos semanas.

"Tuviéramos un problema muy serio porque tuvimos que esperar el dictamen que permitía talar cada uno de los árboles que ya estaban muertos en el lugar", dijo.

En el Cine Cosmos, los trabajadores dicen que deben de terminar la primera fase en septiembre, pero estaba previsto que terminara en abril.

El Delegado explicó que las obras se complicaron debido a la inclinación del suelo y al ajuste presupuestal de este año.

Será hasta diciembre próximo cuando se inaugure el nuevo centro cultural a manos del Gobierno de la Ciudad, en conjunto se invirtieron 80 millones de pesos para rescatar el inmueble.

La intervención contempla un centro de artes, una caja negra como salón de usos múltiples, cuatro foros para exponer actividades culturales y bodegas.

Recaudación al alza

De acuerdo con la Secretaría de Finanzas, los ingresos tributarios del GDF obtuvieron un máximo histórico en 2014.



@reformaciudad ciudad@reforma.com

CIUDAD

MARTES 30 / JUN. / 2015 / Tel. 5628 7176 / Editor: Imaiel García

HOY: LLUVIAS MIN. 14°C MAX. 23°C

Conagua realizará obras en el Cuzamá del 3 al 5 de julio, por lo que reducirá el abasto al DF.

NO CIRCULA ROSA 7 y 8 VERIFICA AZUL 9 y 0

Anuncia operativos en cajones para discapacitados pero no los aplica

Afloja SSP infracciones en plazas comerciales

Reporta la Policía que no tiene registro de acciones realizadas contra automovilistas

JUAN CORONIA

Los operativos anunciados por la Policía en plazas comerciales para infraccionar a los automovilistas que usen los cajones de estacionamiento para personas con discapacidad no existen.

En mayo de 2014, la Secretaría de Seguridad Pública del DF anunció una serie de operativos para evitar que los conductores invadan dichos espacios.

En aquella ocasión se indicó que el dispositivo estaría a cargo de agentes de Tránsito, quienes multarían a conductores particulares y de carga.

En una respuesta de la Oficina de Información Pública de la corporación se menciona que de 2007 a la fecha no se tiene ningún registro de dichos operativos.

"Derivado del estudio de

la citada petición se informa que no es competencia de esta Subsecretaría (de Control de Tránsito).

"Se realizó una búsqueda exhaustiva en el archivo de la Dirección de Control de Infracciones Parquímetros e Inmovilizadores, no contando con la información solicitada", indica la SSP.

En febrero de 2008, la Policía informó que 6 meses atrás el número de multas aplicadas en centros comerciales fue de 494.

En ese momento los dispositivos se llevaron a cabo por personal de Tránsito en Plaza Oriente, Centro Comercial Santa Fe, Perisur y Plaza Lindavista.

En recorrido que realizó REFORMA por diversas delegaciones en las delegaciones Álvaro Obregón e Iztapalapa, se constató que automovilistas invaden los cajones para personas con discapacidad.

Fernando Estrada, quien trabaja como lavador de autos en Plaza Oriente y como "bienvenido", aseguró que estos espa-



La multa por invadir cajones para discapacitados asciende a 15 días de salario mínimo.

cios no son respetados. "Eso pasa diario, unos ni traen la calcomanía (para discapacitados), dejan sus carros y no son discapacitados, y si uno les dice algo se enojan y hasta te la mientan."

"Y uno ve cómo van llegando las personas con muletas, en sillas de ruedas, y la verdad si lo ayudo, pero deberían respetar los cajones", comentó Estrada.

Trato especial

El programa Cortesía Urbana de la SSP apoya a discapacitados.

- Otorga de manera gratuita credenciales y tarjetones para ocupar cajones de estacionamiento especiales.
- El usuario debe acreditar que el vehículo es usado para el traslado de una persona con discapacidad.
- La vigencia es de 2 años y es intransferible.
- Deben llevar acta de nacimiento, identificación oficial,

- comprobante de domicilio, constancia médica de discapacidad no mayor a un año y dos fotografías tamaño infantil.
- El trámite se hace en Londres 107, Colonia Juárez, de lunes a domingo de 8:00 a 20:00 hrs.
- El Reglamento de Tránsito sanciona con 10 a 15 días de salario mínimo y arresto al conductor al conductor que no respete los cajones para discapacitados.

En el Wal-Mart de Plateros pasa lo mismo. Los automovilistas violan la norma porque nadie los sanciona.

Al cuestionar a una mujer que bajó de una camioneta Journey, la cual dejó estacionada en un espacio para discapacitados, ésta respondió que no se tardaría.

"Voy a comprar unas cosas y regreso, no me tardo nada", di-

jo la automovilista sin que los empleados de seguridad del estacionamiento le pidieran que se retirara.

En cambio, en Parque Tezontle, en Iztapalapa, un conductor se estacionó en un lugar para discapacitados, pero un guardia privado se acercó y le pidió que se retirara, pues lo observaron desde una cámara de seguridad.



RECLAMA MORENA SIN BLOQUEO

Unos mil simpatizantes de Morena realizaron una valla humana sobre Paseo de la Reforma, del Ángel a la Glorieta de la Palma, sin bloquear el paso de autos, para demandar que se revisen las elecciones en 5 delegaciones. En el lugar, Martí Batres exigió al GDF sancionar a funcionarios que golpearon a sus activistas y a quienes entregaron despensas, tinacos y pinturas con fines electorales. **PÁGINA 4**

Avanza nuevo Metrobús

El GDF dio a conocer que la Línea 7 dará servicio de Indios Verdes a Periférico, con 31 estaciones, para lo cual serán confinados dos carriles de las Vialidades por donde transitará.



Comprarán para la RTP 220 autobuses ecológicos

ALBERTO ACOSTA

Con una inversión de 575 millones de pesos, el Gobierno comprará 220 autobuses ecológicos con los que avanzará el proceso de transformación de la Red de Transporte de Pasajeros (RTP) al sistema MI.

La licitación para la compra de las modernas unidades será publicada en la Gaceta Oficial el 2 de julio, y el fallo de la empresa ganadora será emitido el 27 de julio, anunció ayer el Jefe de Gobierno, Miguel Ángel Mancera.

"Todos y cada uno de estos buses estarán incorporados al sistema MI, y van a atender las 92 rutas en las 16 delegaciones políticas de la Ciudad de México", explicó Mancera.

La RTP será transformada en Sistema MI, al estar conformada por camiones de última ge-

neración con nueva tecnología, y el plan es sustituir por completo, paulatinamente, la flota de unidades de ese servicio.

Los autobuses previstos para la renovación de la RTP tienen como objetivo minimizar la emisión de partículas contaminantes, pues 180 de ellos serán Euro V o modelos más recientes -los cuales utilizan diésel Ultra Bajo en Azúfre- y 30, de motor a gas natural.

El parque vehicular de RTP está conformado por mil 636 unidades, de las cuales mil 363 -83 por ciento- ya cumplieron o rebasaron los 10 años en servicio, por lo que ya cumplieron su vida útil.

Además, la empresa de transporte reportó que hasta enero pasado tenía 418 autobuses fuera de servicio por falta de refacciones.

ADRENALINA

CHILE, A LA FINAL

Con goles de Eduardo Vargas, los anfitriones vencieron a Perú y hoy esperan rival para disputar la corona de la Copa América.



Ilumina a Messi

Un mensaje de Lionel Messi vía WhatsApp le cambió la vida a Roberto López, quien se convirtió en su tatuador.



Fotos: AP y Especial



Foto: Especial

MÉXICO Y ESPAÑA FORTALECEN AMISTAD

El presidente Enrique Peña Nieto y su esposa, Angélica Rivera, recibieron a los reyes de España, Felipe VI y Letizia, en el primer día de su visita oficial a nuestro país. "México es y será siempre un amigo y un aliado estratégico de España", dijo Peña Nieto. El monarca reconoció a México como "actor de primera magnitud en los acuerdos de libre comercio entre Europa, América y la región Asia-Pacífico". El gobierno del Distrito Federal les entregó a los reyes las Llaves de la Ciudad y los nombró Huéspedes Distinguidos.

PRIMERA | PÁGINAS 6 Y 7 Y COMUNIDAD | PÁGINA 1

EN 16 PESOS, LA DIVISA ESTADUNIDENSE

Grecia sacude al mundo y sube el dólar

La Bolsa Mexicana de Valores y las del resto del mundo reportaron pérdidas en el primer día de restricciones económicas en el país mediterráneo



POR FELIPE GAZCÓN

En el primer día de la entrada en vigor de las restricciones económicas en Grecia fueron afectadas las Bolsas del mundo, incluida la de México. La incertidumbre y la volatilidad en los mercados internacionales fueron detonadas por el riesgo de que el país helénico caiga en moratoria, al vencer hoy el plazo para cumplir con el pago de su deuda.

Durante la jornada de ayer estuvieron cerrados los bancos y la Bolsa griega, e inició la restricción para sacar dinero de los cajeros automáticos. En el mundo, el Dow Jones cerró con una baja de 1.95%, el principal indicador del mercado de Milán retrocedió 5.17% y el Ibex-35 de la bolsa de España bajó 4.56 por ciento. En México, el dólar en las ventanillas de los bancos llegó a venderse en 16 pesos y la Bolsa de Valores perdió 1.88 por ciento.

DINERO | PÁGINA 11



Foto: Reuters

Sin bancos

En el primer día de cierre de bancos en Grecia, pensionados protestaron por las medidas de restricción.

Llaman a Atenas a seguir en zona euro

La Comisión Europea pidió a los griegos votar en el referéndum del domingo para que sigan en el bloque.

GLOBAL | PÁGINA 4

Ministro griego pide prórroga a socios

El premier Alexis Tsipras solicitó a la Unión Europea "unos días" para cumplir con el pago de la deuda.

GLOBAL | PÁGINA 4

México podrá resistir: SHCP

El secretario de Hacienda, Luis Videgaray, afirmó que México resistirá la incertidumbre internacional por Grecia. "Observamos cierta depreciación del peso, pero los mercados y la Bolsa Mexicana operan con orden", dijo.

— Jorge Ramos

DINERO | PÁGINA 5

LOS DEL PT, DE LOS MÁS COSTOSOS

Senadores son 53% más caros que hace 9 años

POR LETICIA ROBLES DE LA ROSA

El costo de cada senador aumentó 53.3% en los últimos nueve años, pues en septiembre de 2006 cada uno implicó una asignación mensual de 193 mil 673 pesos, mientras que en junio del año pasado ascendió a 300 mil 782 pesos; es decir, 107 mil 109 pesos más.

Con base en el último reporte público de la asignación presupuestal a los grupos parlamentarios, en el primer semestre de 2014 se canalizaron 231 millones 820 pesos.

El histórico de las asignaciones ordinarias deja ver que en septiembre de 2006 las bancadas recibían al mes 24 millones 790 mil 144 pesos, lo que implicó un costo de 193 mil 673 pesos por cada legislador.

Para septiembre de 2012 la asignación ascendió a 34 millones 619 mil pesos, lo que significó un costo por senador de 270 mil 460 pesos. Y para junio de 2014, el total de



asignaciones mensuales a los grupos sumó 38 millones 500 mil 136 pesos, que implican un costo promedio de 300 mil 782 pesos por cada legislador.

La asignación hecha en el primer semestre de 2014 muestra también que la bancada del Partido del Trabajo es de las más costosas, porque obtuvo 11 millones 970 mil 730 pesos, que distribuidos entre sus seis integrantes implicó un total de un millón 995 mil 120 pesos lo que al mes significó un presupuesto de 332 mil 530 pesos por cada legislador.

PRIMERA | PÁGINA 6

FUNCIÓN



Rompen con Trump

Televisa y NBC anunciaron que dejarán de transmitir los concursos de belleza organizados por el millonario, por sus dichos racistas.

PÁGINA 4

Manzana al aire

Llega a México Apple Music para competir en la era del streaming con Spotify, Deezer, Google Music y Tidal.

PÁGINAS 6 Y 7

DINERO

Hacienda e IP, contra la ilegalidad

La Secretaría de Hacienda y representantes de la industria de vinos y licores firmaron un acuerdo contra la venta ilegal de bebidas alcohólicas.

PÁGINA 5

COMUNIDAD



Foto: Especial

Definen L7 del Metrobús

En la Gaceta Oficial del Distrito Federal se detalló que la nueva línea del transporte articulado, de Inioles Verdes a Paseo de la Reforma, tendrá 31 estaciones. El 6 de marzo pasado se anunció el uso de autobuses de dos pisos.

MULTIMEDIA

En vivo

DURO Y LAS CABEZAS

07:00 LUNES A VIERNES | con Ivonne Melgar

COMUNIDAD

13:30 LUNES A VIERNES | con Yasmín Jalil

ADRENALINA

23:00 LUNES A VIERNES | con Gerardo Ruiz Macsleu

EXCELSIOR .com.mx

VIDEO

Visita de los reyes de España imágenes de los monarcas en México

VIDEO

Caen por maltratar a un perro Confesan ilícitos en Tijuana

EXCELSIOR Opinión

Pascual Beltrán del Río	2	Max Cortázar	11
Francisco Garfias	4	José Cardenas	12
Jorge Fernández Menéndez	5	Félix Cortés Camarillo	14
Leo Zuckermann	8	Yuriria Sierra	15
Federico Reyes Heróles	10	Martín Espinosa	18
Jesús Ortega	10	Alicia Salgado	DINERO 5
Marcelino Perelló	11	Ana Paula Ordorica	GLOBAL 3



GDF. Hoy se publican las reglas para crear la Comisión de Transición en la entrega-recepción de órganos político-administrativos.

EXCELSIOR
MARTES 30 DE JUNIO DE 2015

COMUNIDAD

comunidad@gmm.com.mx @Comunidad_Exc

40
UNIDADES
se sumaron a
la Línea 1 del
Metrobús en los
últimos meses

CRECE 3%

**L1 tiene
10 años
de vida**

POR FRANCISCO PAZOS
francisco.pazos@gmm.com.mx

La demanda de usuarios de la Línea 1 del Metrobús, Indios Verdes-El Caminero, crece a un ritmo anual de 3 por ciento, de acuerdo con mediciones de la dirección general de este sistema de transporte.

Guillermo Calderón, director del Metrobús, dijo que bajo ese índice de crecimiento, el corredor con mayor demanda de usuarios —transporta 480 mil personas diario— cuenta con diez años para mantener sus niveles de servicio.

El funcionario explicó que en los últimos diez meses incorporaron 40 autobuses al servicio de este corredor, con lo que se incrementó 17 por ciento la capacidad de oferta del corredor que va de Indios Verdes a El Caminero.

“Lo que nos hemos propuesto ahora, aun en las horas más críticas del día, es que no rebasemos bajo ninguna condición la capacidad de 85 por ciento del autobús; es decir, si un autobús articulado es para 160 pasajeros, que no vayan a bordo más de 137 pasajeros”, dijo Calderón.

Concluyó que se analiza un proceso para renovar las estaciones y evitar saturación de usuarios.

TENDRÁ 31 ESTACIONES

Detallan L7 en Reforma

El nuevo corredor del transporte articulado restringirá las vueltas en el trayecto de su trazo > 5

Conectará con las líneas 1, 3, 4 y 6 del mismo Metrobús.

La nueva ruta confinada contará con 80 autobuses.

El trazo tendrá conexión con las líneas 3, 6, 7, 8 y B del Metro.



Foto: Quetzalli González
El rey de España, Felipe VI, y su esposa, Letizia, durante el reconocimiento del jefe de Gobierno, Miguel Ángel Mancera.

DESTACAN VALORES COMUNES

“Una invitación a ser chilangos”

El jefe de Gobierno nombró Huespedes Distinguidos a los reyes de España

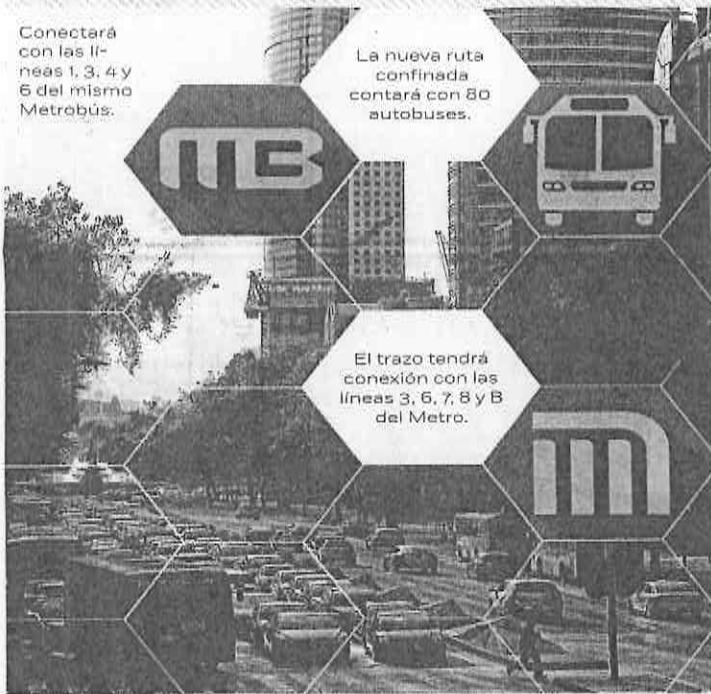
POR LUIS PÉREZ
luis.perez@gmm.com.mx

“Es también una invitación a convertirnos en *chilangos* y sentirnos ciudadanos de una de las ciudades más bellas y fascinantes del mundo”. Así fue como el rey de España, Felipe VI, acompañado de su esposa, Letizia, agradeció que el Gobierno del Distrito Federal los reconociera como Huespedes Distinguidos.

“El DF es una metrópoli rica en historia y en calidad humana, inmensa y pasional, que camina con fuerza proyectándose al futuro”, agregó el monarca tras recibir las Llaves de la Ciudad de México.

En el Salón de Caballos del Antiguo Palacio del Ayuntamiento, el jefe de Gobierno, Miguel Ángel Mancera, destacó que, además de la herencia cultural de España en la ciudad, los valores, principios y aspiraciones que unen a ambas sociedades son fundamentales para la construcción de su presente y futuro.

Agregó que, además de un pasado común, España y la Ciudad de México comparten intereses para enfrentar los grandes retos que plantean las metrópolis del siglo XXI, como son la movilidad, urbanismo, preservación del medio ambiente, seguridad, salud y la gestión



Es una metrópoli rica en historia y en calidad humana, inmensa y pasional, que camina con fuerza”.

FELIPE VI
REY DE ESPAÑA

del agua y los desechos urbanos.

“Los españoles que aquí viven quieren participar en la búsqueda de soluciones y contribuir al desarrollo de la ciudad, así como las empresas españolas que invierten en la capital, porque creen en su dinamismo y en la capacidad de su gente”, dijo.

En ese sentido, Felipe VI destacó la presencia de la comunidad española que llegó en las décadas de los años treinta y cuarenta del siglo XX y que han contribuido en el enriquecimiento cultural y económico de todo México.

ACUERDO CON SHENZHEN

Por la tarde, el jefe de Gobierno recibió en el Salón Virreyes del Antiguo Palacio del Ayuntamiento al alcalde de la ciudad china de Shenzhen, Xu Qin, con quien firmó un Memorandum de Entendimiento y Cooperación permanente en materia de cultura, desarrollo, innovación y tecnología.



Foto: Especial
El jefe de Gobierno y el alcalde de Shenzhen Xu Qin.

TARDE COMPLICADA

Lluvia detiene Viaducto y Circuito Interior



Foto: Cortesía Siete24Noticias

Afectaciones en el desnivel de Río Piedad y Churubusco

POR LUIS PÉREZ
luis.perez@gmm.com.mx

El tránsito detenido en Viaducto Río Piedad, en el desnivel de Río Churubusco, y en Circuito Interior, a la altura de Oceanía, fue parte del saldo de las lluvias que durante la tarde de ayer dejaron por lo menos una treintena de encharcamientos en seis delegaciones, de acuerdo con información del Sistema de Aguas de la Ciudad de México.

Las demarcaciones más afectadas por la precipitación pluvial fueron Venustiano Carranza y Cuauhtémoc,

que registraron diez y 5 encharcamientos de importancia, respectivamente.

En las mismas demarcaciones, así como en Azcapotzalco, Benito Juárez, Coyoacán, Cuajimalpa, Miguel Hidalgo, Iztacalco, Izta-palapa, Gustavo A. Madero y Tláhuac, la dirección de Tránsito de la Secretaría de Seguridad Pública del Distrito Federal realizó cortes viales para la intervención de cuadrillas de trabajadores del Centro de Atención a Emergencias y Protección Ciudadana de la Ciudad de México (CAEPCCM) y del Cuerpo de Bomberos.

COMBATE VÍA WEB

La Secretaría de Salud anunció la próxima puesta en marcha del sitio www.ciudadsinhumo.mx, en el cual recibirán denuncias ciudadanas de establecimientos como restaurantes, hoteles, oficinas públicas o escuelas donde permiten fumar en lugares cerrados, pese a la prohibición que existe por ley.



Foto: www.ciudadsinhumo.mx

MEDIA
El
guro

COMUNIDAD
LUNES A VIERNES
13:35 | con Yazmin Jalil

EXCELSIOR
OPINIÓN

Video:
Mancera entrega llaves de la ciudad a los reyes de España

EXCELSIOR
OPINIÓN

Capital político
Adrián Rueda
Archivos del poder
Martín Moreno

Viento fresco
Gurrán de la Garza
Estrada



Inevitable moratoria de Grecia tira las bolsas; Tsipras espera un "no", para poder renegociar

■ El premier griego deslizó que su gobierno no pagará hoy 1,600 mde al FMI
 ■ Líderes europeos advierten: si los griegos votan "no" estarán rechazando seguir en la Unión Europea; volvería a negociar si triunfa el "sí": Merkel ■ China y Estados Unidos piden a la UE que Grecia no salga de la eurozona ■ Krugman y Stiglitz aconsejan rechazar el plan europeo .24, 25, 28 y 29

LA ESQUINA

Si hay una nación europea que ha demostrado ser amiga de México en las duras y en las maduras, esa es España. En ese contexto, la visita de los reyes es una oportunidad para consolidar una relación sellada no sólo por lo mucho que ambas naciones comparten por razones históricas, sino sobre todo por lo mucho que pueden caminar juntas rumbo al futuro.

PRESIDENTE Y DIRECTOR GENERAL:
 Jorge Kahwagi Gastine

MARTES 30
 JUNIO 2015
 AÑO 20 Nº 6813 / \$7.00
 www.cronica.com.mx

VICEPRESIDENTE:
 Jorge Kahwagi Macari

LA CRÓNICA DE HOY

Navarrete quiere un PRD opositor, pero constructivo



Los reyes de España, Felipe VI y Letizia, y el presidente de México Enrique Peña Nieto y su esposa Angélica Rivera, saludan desde la escalinata de la Residencia de Los Pinos, luego de la ceremonia de bienvenida a los monarcas en el Campo Marte.

“Alianza estratégica” México-España

Enrique Peña Nieto y Felipe VI expresan que la relación bilateral es de "importancia capital"; el monarca español destaca las reformas estructurales de México y "quiere acompañarlas"

.4

[GECILIA TELLEZ CORTÉS]

Admite que le urge una "fuerte sacudida"; niega ser una "oposición dócil"

En entrevista con *Crónica*, Carlos Navarrete descarta renunciar: "Tengo muchos defectos, pero correlón no soy"



SAÚL CASTILLO

■ Si el sol azteca no se transforma, no será competitivo en el 2018 ■ Afirmó que las iniciativas del PRI se van a estrellar en el Senado ■ AMLO, con su actitud soberbia y autoritaria, "no llegará lejos" ■ Todos nos necesitaremos en el 2018, nadie puede solo; el PRD lo entiende bien, dice su líder

.3

[ALEJANDRO PÁEZ MORALES]



ACADEMIA | 23

Nuevos retrovirales elevan la expectativa de vida a 89 años de personas con VIH; hay menos decesos, pero no por prevención

[ISAAC TORRES CRUZ]



CIUDAD | 16

Confirman ruta de Metrobús en Reforma; partirá de Indios Verdes a la Fuente de Petróleos, con 31 estaciones

[MANUEL ESPINO BUCIO]

ESCRIBEN

FRANCISCO BÁEZ RODRÍGUEZ	UNO
JOSÉ CONTRERAS	DOS
GUILLERMINA GÓMORA ORDÓÑEZ	DOS
RAFAEL CARDONA	TRES
JUAN MANUEL ASAI	CUATRO
MÓNICA ARRIOLA	CUATRO
LEOPOLDO MENDIVIL	6
MANUEL AÑORVE	8
JULIO BRITO A.	28

Oficial: Metrobús en Reforma

TRANSPORTE

► Partirá del Centro de Transferencia Modal Indios Verdes y llegará hasta la Fuente de Petróleos ► Contará con 31 estaciones, tendrá una longitud de 15 kilómetros y correrán 80 unidades de piso bajo y doble piso

[MANUEL ESPINO BUENO]

El gobierno del DF hizo oficial el nuevo corredor del Metrobús en Paseo de la Reforma. En una primera etapa, la Línea 7 contará con 31 estaciones, partirá del Centro de Transferencia Modal Indios Verdes y llegará hasta la intersección de Reforma y la Fuente de Petróleos.

La Secretaría de Movilidad del Distrito Federal (Semovil) oficializó el nuevo corredor de transporte público, que por el momento tendrá una longitud de 1.5 kilómetros, pues está previsto que abarque 1.6 kilómetros.

Las 80 unidades de piso bajo y doble piso correrán por calzada Ticomán; Misterios; Pray Juan Zumárraga; 5 de Febrero; y Cantera, consideradas vialidades estratégicas para la movilidad de la ciudad.

En Paseo de la Reforma circularán por el carril central de la derecha.

"Presentan alta concentración de oferta y demanda de transporte público de pasajeros, que conectan con importantes centros habitacionales del norte de la ciudad con las zonas comerciales y de servicios del norte, centro y poniente de la capital", justificó la dependencia encabezada por Rufino H. León Tovar.

Asimismo, señaló que la ruta conectará con la estación Basílica de la Línea 6 del Metro; el Circuito Interior; Avenida Insurgen-

tes; estación Auditorio de la Línea 7 del Metro; Centro de Transferencia Modal Indios Verdes, Villa Cantera y Ferro Plaza, así como con el Periférico.

Al respecto, el jefe de gobierno capitalino, Miguel Ángel Mancera Espinosa comentó que ya trabajan para obtener fondos de organismos internacionales, para financiar una parte de la obra que tendrá un costo de dos mil 300 millones de pesos.

También, dijo el mandatario en conferencia de prensa, dialogan con los concesionarios para

ver la operación del corredor de transporte.

"Se está viendo todo lo que tiene que ver con el fondeo de recursos, también se están revisan-

Miguel Ángel Mancera informó que ya se trabaja para obtener fondos para financiar parte de la obra

do las unidades que se utilizarán y se han tenido reuniones con los concesionarios para darle continuidad al avance", indicó.

Para dar paso al corredor se adecuarán paradas del transporte público que actualmente circula sobre Paseo de la Reforma y banquetas.

Mancera Espinosa descartó que la avenida Paseo de la Reforma vaya a sufrir alguna modificación por las obras, que posiblemente inicien el próximo año.

Según la dirección del Metrobús, los usuarios de la Línea 7 reducirán en un 35 por ciento su tiempo de traslado, ya que los autobuses contarán con carril preferencial

al igual que en el resto de los corredores.

Se tiene contemplado que dicha ruta cuente con 35 estaciones y una flota de 85 autobuses amigables con el medio ambiente, los cuales darán servicio a 100 mil usuarios diariamente.

El secretario de Movilidad del DF, Rufino H. León Tovar recordó que la nueva línea contará con el sistema de prepago mediante la Tarjeta de Ciudad, el equipamiento para el control de acceso y el sistema de ayuda a la operación conocido como Centro Informativo de Transporte Inteligente (CITI).

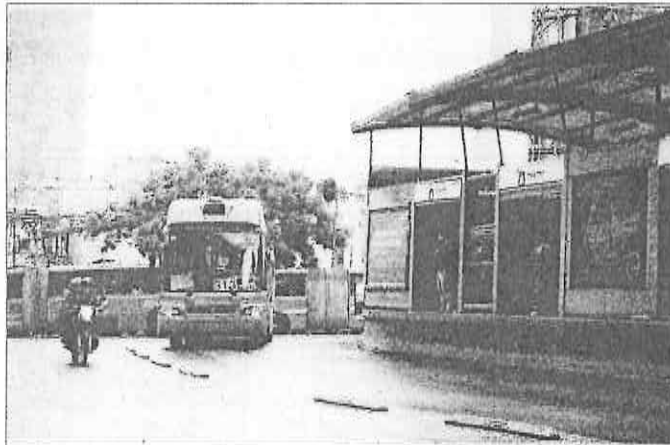

DIANA JANET GARCÍA

Línea 7 Metrobús - Reforma

Origen: La villa
Destino: Auditorio - Periférico

80 autobuses

Longitud: 15 km

31 estaciones



Beneficiarios: Gustavo A. Madero, Cuauhtémoc, Miguel Hidalgo

Conexión Metro:
Líneas: 3, 6, 7, 8 y B

Conexión Metrobús:
líneas: 1, 3, 4 y 5

Operador: SEMOVIL



Para crecer, urge la reconversión industrial

■ Muestra debilitamiento en la economía de Estados Unidos

VEA: FINANZAS

Busca el GDF meter al orden a 750 mil tianguistas

■ Podría recaudar 3 mil millones de pesos
■ Comprobaría el cobro por uso de suelo

INFORMACIÓN: CIUDAD



www.elsoldemexico.com.mx

f elsoldemex

@elsolde_mexico

El Sol de México

México, D.F.

Martes
30

de junio de 2015



ORGANIZACIÓN EDITORIAL MEXICANA AÑO L. No. 17,935 PAQUITA RAMOS DE VÁZQUEZ / Presidenta y Directora General JESÚS MICHEL NARVÁEZ / Director

Precio \$10.00

PRESUPUESTO BASE CERO

Eliminación o fusión de 889 programas públicos

4 LIBROS

al año leen los jóvenes, revela INEGI

■ Aumenta el interés por la lectura

INFORMACIÓN: 2A

Intensa cooperación México-España

■ Recibió el Presidente a los monarcas; relación fortalecida

POR CARLOS LARA Y CRÓNICA DE MIGUEL REYES RAZO

El presidente Enrique Peña Nieto aseguró que los lazos que tiene nuestro país con España son centenarios, fraternos e indisolubles, por lo que, trabajando de la mano, "habremos de aprovechar las nuevas oportunidades para construir un mejor futuro".

En tanto, el monarca español destacó la sociedad estratégica entre ambas naciones y afirmó que es un gran honor estar en México.



EL PRESIDENTE ENRIQUE Peña Nieto recibió al rey de España, Felipe VI, quien como soberano realiza su primera gira al continente americano, y decidió que México era el lugar del reencuentro. Los acompañan la reina Letizia y la primera dama Angelica Rivera. En la gráfica, antes de pasar revista a las tropas mexicanas.

INFORMACIÓN: 3A Y 5A

■ Hacienda entrega hoy el proyecto a diputados

■ El definitivo, el 8 de septiembre: Videgaray

■ El recorte para el año 2016 será de 3.5%

POR ALEJANDRO DURÁN

La Secretaría de Hacienda anunciará hoy la estructura presupuestaria que aplicará en 2016 bajo el esquema "Base Cero", el cual contempla la eliminación y/o fusión de 889 programas públicos.

Este presupuesto, anunció su titular, Luis Videgaray Caso, contempla el ajuste por la baja en los ingresos petroleros esperados para el próximo año, pero cumplirá con el uso responsable de los recursos.

VEA: SECCIÓN FINANZAS



La Corte desecha 3 de los 26 amparos promovidos por la CNTE

■ La justicia se aplica en el tema educativo

INFORMACIÓN: 7A



La generosa oferta (para Grecia) fue nuestra aportación al compromiso"

Angela Merkel
Canciller alemana

MÉXICO SE DICE BLINDADO

La crisis de Grecia hace caer las bolsas y tiembla el mundo

■ Hoy, último día para cubrir 1,600 millones de euros
■ Merkel y Juncker, endurecen sus posturas y exigen pago
■ Ganar tiempo, la razón de Tsipras con el referéndum

POR CARLOS SIULA, CORRESPONSAL Y AGENCIAS

INFORMACIÓN: FINANZAS



El no en el referéndum hará más fuerte nuestra posición"

Alexis Tsipras
Primer ministro griego

Diálogos con la Historia

POR MARIO VÁZQUEZ RAÑA / PRIMERA DE DOS PARTES

ENTREVISTA REALIZADA AL LÍDER LIBIO EN AGOSTO DE 2000

Queremos la integración de África, dice Al-Gadafi

INFORMACIÓN: 4A

Resisten...



A pesar de los 121 días de elevados índices de contaminación este año en el Distrito Federal, esta parvada de loros se niega a dejar la capital del país

INFORMACIÓN: CIUDAD



ANÁLISIS

ALEJANDRO DÍAZ 14A BLANCA ALCALÁ 14A JAIME ALCÁNTARA 15A EDUARDO ANDRARDE 15A SUPLEMENTO: MISIÓN POLÍTICA

Dólar: \$15.75



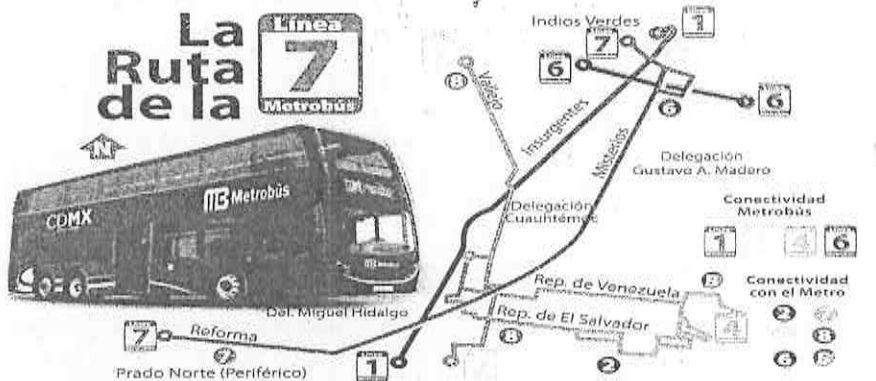

DE LOS INDIOS VERDES A PERIFÉRICO, SOBRE PASEO DE LA REFORMA CORRERÁ LA LÍNEA 7 DEL METROBÚS, CUYAS UNIDADES SERÁN DE DOS PISOS.

INFORMACIÓN: 5A

Utilizar el C4 para mejorar la circulación capitalina: Coparmex-DF

■ Afirma que el Metrobús es un buen sistema de transporte

POR ALBERTO GONZÁLEZ

El centro de monitoreo, mejor conocido como C4, está lamentablemente desperdiciado para allanar los problemas de tránsito que se enfrentan en la Ciudad de México, sostuvo ayer Maite Ramos, presidenta de la comisión de Movilidad de la Confederación Patronal de la República Mexicana del Distrito Federal (Coparmex-DF).

Apuntó que ahí se operan las cámaras de videovigilancia instaladas en prácticamente toda la ciudad, pero, enfatizó, "solo se li-

mita a proporcionar servicios de alertas policíacas, cuando podría utilizarse también para controlar el tráfico vehicular".

"Si ya tenemos esta tecnología por qué no damos un paso más e integramos un centro de control de tráfico, que no es mucho más complejo de lo que hoy en día tenemos. Hay empresas que lo podrían implementar", propuso.

Comentó que al concretar dicho proyecto, "se quitaría la parte manual en la que operan muchos de los semáforos, lo cual sería mucho más eficiente porque permitiría controlar no solamente lo que

alcanza a ver un policía de tránsito, sino la afectación que se tiene".

Agregó que incluso podría ser más eficiente la aplicación del Reglamento de Tránsito Metropolitano (RTM), ya que "podrás tener control de quién está dando una vuelta prohibida; quien se está pasando un semáforo, entre otras acciones que son motivo para que se levante una infracción".

"Utilizar esta tecnología podría prevenir que los embotellamientos se acentúen en arterias vitales", abundó.

VEA: COMPRUEBAN... 4A

Mancera y el rey Felipe VI comparten objetivos

■ Entrega el jefe de Gobierno del DF al soberano español las Llaves de la Ciudad

POR ANA MARÍA LOZADA

El jefe de Gobierno del Distrito Federal, Miguel Ángel Mancera Espinosa, y el rey de España, Felipe VI, fijaron ayer una agenda común de respuesta a los retos del siglo XXI en movilidad, vivienda, urbanismo, preservación del medio ambiente, salud, educación, seguridad y gestión del agua.

Al entregarles las Llaves de la Ciudad de México y nombrar huéspedes distinguidos al soberano español y a la reina Letizia, el mandatario del DF destacó que para ambas naciones son comunes una serie de principios.

Los españoles que aquí viven quieren participar en la búsqueda y el disfrute de las soluciones a los desafíos de la ciudad

FELIPE VI
Rey de España

VEA: DESTACÓ... 4A



EL ENCUENTRO entre los reyes de España y el jefe de Gobierno capitalino tuvo lugar en el Antiguo Palacio del Ayuntamiento.

FOTO: FERNANDO LÓPEZ



Liberan en lo que va del año a 21 cautivos

■ Da a conocer el procurador de Justicia capitalino la detención de otra banda

POR SERGIO PEREZTREJO

Se han cometido 20 secuestros en el DF en lo que va del presente año, reveló ayer Rodolfo Fernando Ríos, procurador de Justicia capitalino, quien indicó que en el combate a este delito se desarticularon seis bandas de plagiarios, se consiguió a 61 probables responsables y se liberó a 21 de 22 víctimas.

VEA: SELECCIONABAN... 4A

Choca microbús en Calzada de Tlalpan

en la carretera de la ciudad, se enfrentó contra un camión y se lesionó a nueve personas, reportó.



INFORMACIÓN: 6A

ALFABETIZAN CUBANOS EN CHIMALHUACÁN

INFORMACIÓN: 5A

Plantea PRD ley para regularizar comercio ambulante

■ Permitiría el ingreso de 3 mil mdp a las arcas de la ciudad, asegura el asambleísta Gabriel Godínez

POR ALBERTO GONZÁLEZ

Un total de 750 mil tianguistas y comerciantes sobre ruedas que ofertan sus productos en la Ciudad de México podrían ser regularizados bajo una ley de abasto popular, la cual estipularía sus reglas de operación en la vía pública y le permitiría captar al Gobierno capitalino recursos por 3 mil millones de pesos, a través de un nuevo esquema de pago de cuotas, además de estar incluidos en un esquema de seguridad social. Así lo expusieron ayer legisladores, académicos y representan-

tes de comerciantes, durante la inauguración del foro "Desafíos del Comercio Popular", que se celebró en la Asamblea Legislativa del Distrito Federal (ALDF).

Gabriel Godínez, asambleísta del Partido de la Revolución Democrática (PRD) dijo que el número de tianguistas que operan en la Ciudad de México alcanzaría los 300 mil, además de 50 mil vendedores en mercados sobre ruedas, y alrededor de 400 mil comerciantes que pertenecen al Sistema de Comercio en la Vía Pública (SISCO VIP).

VEA: ESTABLECERÍAN... 4A

Pericos

Escandalosas, pero vistosas, llegan aún a la capital parvadas de cotorros a los cuales los capitalinos alimentan



INFORMACIÓN: 4A



COPA AMÉRICA
Chile está en la final;
vence 2-1 a Perú. Pág. 38

27 LEONES
RÉCORD DE
MEXICANOS EN
CANNES. Pág. 31

REVIRAN A TRUMP
AZCÁRRAGA, CARLOS
SLIM Y NBC LE DAN LA
ESPALDA. Págs. 20 y 39

EL FINANCIERO

AÑO 19368 · MÉXICO D.F. · MARTES 30 DE JUNIO DE 2015 · \$10 M.N. · elfinanciero.com.mx

EN
CON **Bloomberg**

Golpe financiero global por la crisis de Grecia

Efecto "corralito". Las bolsas registran su mayor caída desde 2011

El inminente impago de Grecia al FMI y su probable salida de la zona euro cimbraron ayer al sistema financiero mundial. Las bolsas de valores se desplomaron y en Europa reportaron su mayor pérdida desde 2011. En el primer día del "corralito" del país helénico, el precio de las acciones de los bancos se desplomó y se estima que perdieron alrededor de 30 mil millones de dólares en su valor de capitalización, a nivel global. Los más castigados fueron los bancos europeos. Los capitales se refugiaron en el mercado de dinero estadounidense. En nuestro país el dólar se vendió hasta en 16 pesos por unidad en operaciones al menudeo. —Redacción— PÁGS. 5, 24 Y 25—

El contagio del drama griego

► Variación porcentual del lunes

Los mercados accionarios de casi todo el mundo resintieron ayer el contagio de la crisis griega y los precios de las acciones cayeron. Destacó la caída de los títulos bancarios.

AMÉRICA			EUROPA					ASIA			
EU	MEX	ITA	POR	ESP	FRA	ALE	CHI	JAP	HKG		
DOW JONES	S&P 500	NASDAQ	IPC BMV	FTSE MIB	PSI All-Share GR	IBEX 35	CAC 40	DAX	Shanghai	NIKKEI 225	HANG SENG
-1.95	-2.09	-2.40	-1.88				-3.74	-3.56	-3.34	-2.88	-2.61

FUENTE: BLOOMBERG

Orden y liquidez en México: Videgaray

El secretario de Hacienda, Luis Videgaray, aseguró que los mercados mexicanos operan con orden y liquidez. México tiene, dijo, las condiciones macroeconómicas fundamentales para enfrentar la crisis que vive Grecia. En nuestro país, algunas de las empresas más expuestas por sus pasivos en dólares son Cemex, Mexichem, Alfa, América Móvil y Bimbo. —Dainzu Patiño/Axel Sánchez— PÁG. 5 Y 17—

INDICADORES

IPC	↑
cierre	44,710.35
variación %	1.88
DÓLAR (SPOT)	↑
cierre	\$15.6615
variación	\$0.0790
WTI (DPB)	↓
cierre	58.33
variación	1.30
CETES (DÍA)	↑
cierre	3.23%
variación	0.08

ESCRIBEN

CARLOS MOTA
ESCRITORIO DE NEGOCIOS
—PÁG. 6—

J. SÁNCHEZ SUSARREY
EL SISTEMA ELECTORAL
—PÁG. 49—

Ordeñan más... y dejan pendiente iniciativa legal

A pesar de que Pemex resiente pérdidas crecientes por robo de gasolinas, con mil 211 perforaciones ilegales en ductos detectadas en el primer trimestre del año, los diputados dejaron pendiente para la próxima legislatura la minuta aprobada por los senadores, que daría hasta 40 años de prisión a quien robe hidrocarburos. Según el Instituto Belisario Domínguez, el robo de combustible pegó en 2014 a las finanzas de Pemex con 19 mil millones de pesos. Así, pese a ventas récord de autos en México, el volumen de gasolina distribuida por estaciones de servicio ha permanecido estancado este año. —R. Rueda/S. Meana— PÁGS. 4 Y 53—

Ranking de tomas clandestinas por entidad

Los 10 estados con más robos, a mayo

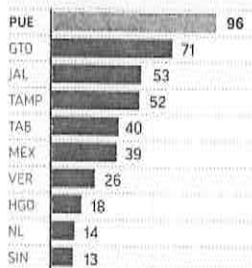

Palacio Nacional. El presidente Enrique Peña recibió a los reyes de España, los condecoró con La Orden Mexicana del Águila Azteca y les ofreció una cena, en donde Felipe VI destacó las reformas estructurales. —PÁG. 54—

Denuncian que SEP no cumple compromisos internacionales

La SEP incumple con los compromisos internacionales que México contrajo en el Foro Mundial de Educación y en la Declaración Mundial de Educación para Todos. Gloria Bautista, legisladora del PRD, señaló que no se ha avanzado en la competencia docente ni en el aprovechamiento de las nuevas tecnologías. —Victor Chávez— PÁG. 45—

LA FERIA

SALVADOR CAMARENA



Opine usted:
politica@elfinanciero.com.mx
@salcamarena

Ixchel, atropellada y esquilmada

Ixchel Cisneros fue atropellada el 18 de junio. Ixchel es una joven periodista que actualmente colabora en el Cencos. La tarde de ese día, en la colonia del Valle, Ixchel fue embestida por un Chevy.

“No, no iba viendo mi celular, no me pasé el alto, y sí me fijé al cruzar. Aun así, sin más ni más, de un segundo a otro, desperté tirada sobre Gabriel Mancera”, ha escrito Ixchel en un texto en el que relata la traumática experiencia. “Me preguntaban si estaba bien, me pedían que no me moviera y decían que pronto llegaría la ayuda”.

Esa “ayuda”, en efecto, llegó, pero era todo menos caritativa.

En su relato, que puede ser consultado aquí, <http://www.cencos.org/blog-cencos/atropellar-y-huir-la-justicia-cotidiana-que-no-llega>, detalla la doble pesadilla que tuvo que vivir.

Una de esas pesadillas consistió en que, de madrugada y lesionada, tuvo que padecer el aborrecible laberinto que es levantar una denuncia ante el Ministerio Público.

La víctima de un acto negligente o criminal es obligada a ir de una oficina a otra para relatar, varias veces, las circunstancias del percance que puso en peligro su vida. Antes que atenderla, el sistema la machaca de nuevo. El trámite suena más absurdo aún cuando dos semanas después, Ixchel no tiene noticia de si ya dieron con el vehículo que la atropelló. Piensen en eso cuando nos vuelvan a presumir las cámaras de seguridad.

La segunda pesadilla merece otra denuncia. Ixchel dice que en el hospital le preguntaban “incisivamente cómo iba a ser la forma de pago”.

Le pedí ayer que me diera más detalles al respecto. Lo sucedido es patético. Fue tratada, desde el primer momento, como fuente de ingresos, como negocio, tanto por los de la ambulancia como por los del hospital.

“Los de la ambulancia me preguntaron si tenía seguro. Dije que no. Luego, ellos propusieron llevarme al Médica Londres. Porque no era ‘tan caro’, dijeron. Y los de la ambulancia jode y jode a mi suegra para que les pague el traslado. Y a mí, mientras me inmovilizaban me preguntaban mi forma de pago. Mi marido tuvo que ir al cajero para sacar mil 200 en efectivo para los de la ambulancia, porque no traíamos”.

“En el hospital, cuando les dije que pagaría con tarjeta, me la pidieron, se cobraron 3 mil pesos y me llevaron mi voucher para que lo firmara en la camilla”.

Los estudios que le hicieron a Ixchel son tan chafas que cuando fue con un médico particular tuvo que hacerse nuevas placas, pues las que le cobraron no sirven.

Un estudio con cifras de 2011 establece que cada año en percances automovilísticos fallecen en México alrededor de 16 mil personas. Casi una tercera parte de ellos son peatones. En el DF, hay alrededor de 500 decesos por atropellamiento al año y más de 7 mil lesionados en accidentes viales.

¿Y el sistema público de salud de la ciudad “gobernada por la izquierda”? Bien gracias. También en este aspecto los ciudadanos han sido entregados a voraces entidades privadas.

Así que ya lo saben. Aunque paguen puntualmente sus impuestos, más les vale traer tarjeta (con suficientes fondos) y efectivo a la hora de lanzarse a las calles. De otra manera, si les llega a pasar algo (toquemos madera), sufrirán incluso para que una ambulancia les haga el “favor” de recogerlos.

Animo, Ixchel.

El rey de España apoya las reformas estructurales



CENA. El presidente Enrique Peña Nieto ofreció anoche una cena en honor a los soberanos españoles.

Me siento “chilango”, dice Felipe VI en el DF

Manera nombra a los reyes huéspedes distinguidos; les da las llaves de la ciudad

EDUARDO ORTEGA
ortega@elfinanciero.com.mx

HÉCTOR GUTIÉRREZ
hgutierrez@elfinanciero.com.mx

El presidente Enrique Peña Nieto y el rey de España, Felipe VI, pactaron renovar la alianza estratégica entre México y España.

El mandatario mexicano y su esposa, Angélica Rivera, encabezaron la ceremonia oficial de bienvenida en el Campo Militar Marte.

El presidente destacó que España es el segundo socio comercial de México y la segunda fuente de Inversión Extranjera Directa entre los países de la Unión Europea.

Puntualizó que existen más de cinco mil empresas con capital español en México, en sectores clave como servicios financieros, desarrollo de infraestructura, telecomunicaciones y manufacturas.

Felipe VI consideró que las relaciones de España con México son de una importancia capital, no sólo porque son socios estratégicos y porque sus intercambios se producen en infinidad de frentes y ámbitos. Señaló que sobre todo son importantes porque se han ido formando a lo largo de una experiencia histórica y cultural común muy amplia y, porque se basan en vínculos mucho más profundos que los políticos o comerciales.

Por la mañana, el jefe de gobierno capitalino, Miguel Ángel Mancera, entregó las llaves de la



EN LOS PINOS. Los monarcas españoles estuvieron en la biblioteca Vasconcelos.



MANCERA. El jefe de Gobierno les dio las llaves de la ciudad.



REVISTA. La ceremonia oficial de bienvenida fue en el Campo Marte.

ciudad y declaró como huéspedes distinguidos a los reyes de España, a quienes recibió en el Antiguo Palacio del Ayuntamiento.

En un hecho histórico —ya que es el primer rey de España en 500 años en estar en el cabildo que fundó Hernán Cortés—, el monarca aseguró que se siente “chilango”

y habitante de una de las ciudades más fascinantes del mundo.

En la noche, durante la cena ofrecida en su honor en Palacio Nacional, Felipe VI afirmó que España quiere acompañar a México en la implementación de las reformas estructurales que buscan la mayor prosperidad del pueblo mexicano,



FOTO: AP

NBC y Televisa sacan del aire a D. Trump

■ Deciden romper alianza por opiniones despectivas contra mexicanos.

■ Reúnen más de 200,000 firmas en su contra.

P22 Y 39

Oferta de Alfa y Harbour atrae a Pacific Rubiales

■ Miembros de la junta ven una oportunidad de reducir el riesgo en el futuro.

RIPE P25

MINERAS TIENEN

US12,254 millones

invertidos en 11 proyectos. Grupo México y Peñoles, las mayores inversionistas.

EMPRESAS Y NEGOCIOS P18

NO PAGA ADEUDO POR 1,600 MDE; DEFAULT DE FITCH, A 4 BANCOS

Grecia rompe la cuerda

- La UE cuestiona a Atenas; exhorta a los griegos a votar por el "sí".
- México tiene liquidez para soportar turbulencia: Luis Videgaray.

EN PRIMER PLANO P4-5 Y TERMÓMETRO ECONÓMICO P3

Ibex 35 de España (PUNTOS AL CIERRE, INTRADÍA)

11,372.3
(26/06/15)

-4.56%
Variación



10,853.9
(29/06/15)

FUENTE: REUTERS

CAC 40 de Francia (PUNTOS AL CIERRE, INTRADÍA)

5,059.17
(26/06/15)

-3.74%
Variación



4,869.82
(29/06/15)

Dax de Alemania (PUNTOS AL CIERRE, INTRADÍA)

11,492.43
(26/06/15)

-3.56%
Variación



11,083.20
(29/06/15)

IPC de México (PUNTOS AL CIERRE, INTRADÍA)

45,566.33
(26/06/15)

-1.88%
Variación



44,710.35
(29/06/15)

POLÍTICA Y SOCIEDAD

DEBEN INDAGACIÓN EN EL CASO TLATLAYA

México Unido Contra la Delincuencia asegura que a un año de la ejecución de civiles por militares, se desconoce si eran delinquentes o no. P32-33

OPINIÓN

Después del corralito griego, a buscar culpables
Enrique Campos P10

Magisterio: el acoso ignorado
José Fonseca P38

POLÍTICA Y SOCIEDAD



FOTO: PRENSA/AG

España quiere acompañar a México en su proceso de transformación: Felipe VI. P38

ARTE, IDEAS Y GENTE

Las mujeres leen en promedio más libros que los hombres, pero ellos leen más revistas y periódicos, revela el Inegi.

Promedio de materiales leídos según sexo P40-41

● HOMBRES ● MUJERES

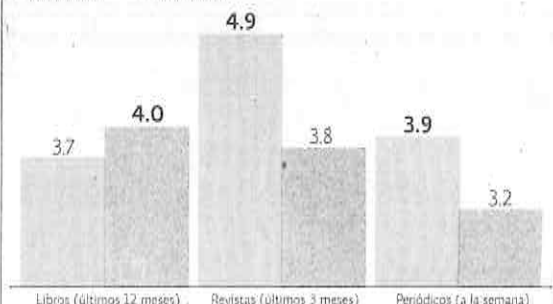

FUENTE: INEGI

Política y Sociedad

EDITORA: Arell Quintero
COEDITOR: Jorge Camaranapolitica@eleconomista.com.mx
Tel: 5257-0727

HOY SE CUMPLEN 12 MESES

Tlatlaya: un año después, adeudan una investigación

La ejecución de civiles por parte de militares fue descubierta meses después, pero no hubo una investigación para conocer si los 22 fallecidos formaban parte de una estructura delictiva o no

Jorge Monroy
EL ECONOMISTA

EN EL caso Tlatlaya, el Estado mexicano quedó a deber una investigación judicial que determinara si los 22 muertos en ese operativo llevado a cabo por el Ejército eran o no delincuentes, dijo Juan Francisco Torres Landa, secretario general de México Unido Contra la Delincuencia.

Cuestionado sobre una presunta relación entre la baja en la disminución del secuestro en Valle de Bravo y el operativo en Tlatlaya para detener a presuntos secuestradores, Torres Landa dijo que no se podría determinar, en virtud de que no hay una investigación de las autoridades civiles para conocer si los 22 fallecidos formaban parte de una estructura delictiva.

"Si lo fueron o no lo fueron, nunca lo vamos a saber, porque no hubo un proceso de derecho para saber si eran o no responsables, eso es parte de la tragedia: que no podemos tener este tipo de procedimientos donde unilateralmente se decide quién es bueno y quién es malo", comentó.

Hace un año, el 30 de junio del 2013, la Secretaría de la Defensa Nacional (Sedena) informó que en la comunidad San Pedro Limón, municipio de Tlatlaya, personal militar ubicó una bodega custodiada por civiles armados que, al percatarse de la presencia de las fuerzas federales, abrió fuego en contra de las tropas y éstas repelieron la agresión, lo que dejó 22 muertes de los presuntos delincuentes.

El 21 de octubre, el entonces ombudsman nacional, Raúl Placencia, aseguró que 15 de esas 22 personas fueron ejecutadas.

Por el caso Tlatlaya, desde el 31 de octubre del 2014 se encuentran recluidos en la Prisión Militar Adscrita a la I Región Militar, los elementos del Ejército: Ezequiel Rodríguez Martínez, Samuel Torres López, Julio César Guerrero Cruz, Alan Fuentes Guadarrama, Roberto Acevedo López, Fernando Quintero Millán y Leobardo Hernández Leónides.

En el expediente PGR/AIC/PPM/DGIPAM/PD/14236/2014, se acusa a los siete efectivos de ejercicio indebido del servicio público y encubri-

miento en la hipótesis de no procurar impedir la consumación de un delito.

Su proceso lo lleva el Juez Cuarto de Distrito en Materia de Procesos Penales Federales en el Estado de México, una instancia civil que no obstante permite a los inculcados ser presos en el penal del fuero castrense.

Actualmente, los peritajes de la Procuraduría de Justicia del Estado de México y de la PGR aseguran que 11 de los presuntos delincuentes fueron asesinados, cinco murieron realizando "maniobras instintivas de defensa" y del resto no se menciona que hayan disparado a militares.

LOS SECUESTROS

La ola de secuestros en Valle de Bravo llegó a contabilizar hasta 10 en 15 días en agosto del 2014. Sin embargo, el reporte del Sistema Nacional de Seguridad Pública revela que en el 2012 se cometieron sólo dos; en el 2013, ninguno, y en el 2014, cinco.

El problema era mayor. Todo comenzó el 13 de agosto cuando José Manzur, secretario General de Gobierno del Estado de México, anunció el secuestro de



El ombudsman nacional afirmó en octubre que 15 de los 22 muertos fueron ejecutados. FOTO: AFP

Es muy probable que los militares que se vieron implicados en estos hechos salgan libres, porque no hay forma de encausarles un proceso penal".

Javier Oliva,
especialista en milicia.

un padre de familia, su hijo adolescente y un amigo, quienes paseaban en motocicletas en Valle de Bravo.

La ola de secuestros se elevaba y, por ello, el gobierno federal anunció el 27 de agosto que la primera misión de la Gendarmería iría a ese municipio mexiquense.

Una versión para esa fecha sugerían que el operativo del Ejército el 30 de junio del 2014 en Tlatlaya, también en el Edomex, fue ordenado por altos mandos del gobierno fe-

deral para neutralizar a la banda que cometía secuestros principalmente en Valle de Bravo.

Para el 2 de septiembre, el procurador del Estado de México, Alejandro Jaime Gómez Sánchez, anunció que la detención de 19 presuntos secuestradores que operaban una banda en aquel destino turístico, y de los cuales, a nueve se les imputó el delito de privación de la libertad.

El 24 de septiembre, el procurador mexiquense identificó a Johnny

LLAMA A AMPLIAR INVESTIGACIONES

Falta reparación del daño a víctimas: ONU-DH

La vocera del alto comisionado de ONU-DH demandó que los responsables de los hechos en Tlatlaya sean llevados a la justicia

Ana Langner
EL ECONOMISTA

LA VOCERA del Alto Comisionado de la Organización de las Naciones Unidas para los Derechos Humanos (ONU-DH), Cécile Pouilly, expresó que a un año del incidente registrado en Tlatlaya, Estado de México, donde 22 personas murieron durante un operativo militar, este organismo multilateral pide justicia.

En un pronunciamiento oficial, la portavoz refirió asimismo que aún está pendiente la reparación del daño de las víctimas.

La Comisión Nacional de Derechos Humanos (CNDH) reciente-

mente dio a conocer que al menos 12 de las muertes fueron ejecuciones extrajudiciales. Además, tres mujeres que presenciaron los hechos presuntamente sufrieron violaciones a sus derechos, como detención arbitraria y tortura.

Pese a que un oficial y seis soldados están en espera de juicio, "hacemos un llamado a las autoridades mexicanas para que amplíen sus investigaciones e incluyan a las autoridades civiles y militares que podrían tener responsabilidad en las alegadas ejecuciones extrajudiciales y violaciones de derechos humanos cometidas el 30 de junio del 2014".

"... Investigar dichos casos y llevar a las personas responsables a la justicia es la mejor forma de garantizar que dichas violaciones no sucedan nuevamente", demandó la vocera del Comisionado de Derechos Humanos de la ONU.

Al respecto, el subsecretario de Derechos Humanos de la Secretaría de Gobernación, Roberto Campa Cifrián declaró que la Comisión Ejecutiva de Atención a Víctimas (CEAV), realiza el "mayor de los esfuerzos". "Me parece que el cumplimiento parcial puede verse como un vaso a la mitad... Yo confío en que pronto estaremos cumpliendo al 100%", declaró.



LA PRENSA

MARTES 30 DE JUNIO DE 2015

@laprensaom

ORGANIZACION EDITORIAL MEXICANA AÑO LXXXVII NUM. 31,723 www.la-prensa.com.mx

PAQUITA RAMOS DE VAZQUEZ, PRESIDENTA Y DIRECTORA GENERAL

MAURICIO ORTEGA CAMBEROS, DIRECTOR

EL PERIODICO QUE DICE LO QUE OTROS CALLAN

¡OPORTUNIDAD!

Felipe VI: 170 millones de mexicanos y españoles podemos comprobar lo mucho que tenemos en común y el enorme potencial que hay delante de nosotros

A partir de vínculos indisolubles entre España y México, Peña Nieto llama a construir el futuro que merecen los ciudadanos de ambos países



3

¡Pega y gana
un millón de dólares!
CUPÓN 100
JUNIO DE 2015
PERMISO DE GOBERNACIÓN: 201501100502



Grecia clama prórroga a Europa ante la crisis; México, listo para salir adelante, dice Videgaray **5**



Para mañana el IVA a la comida preparada en supers y tiendas de conveniencia

Será la Línea 7 y contará con 31 estaciones; correrá de Indios Verdes a Anillo Periférico

Publican aprobación de Metrobús sobre Paseo de la Reforma

Noel F. Alvarado

Con el propósito de atender de manera eficiente, segura, y con menores tiempos de recorrido la demanda de transporte público en la capital, la Secretaría de Movilidad de la Ciudad de México (Semovi) publicó el día de hoy en la Gaceta Oficial del Distrito Federal, el "Aviso por el que se aprueba el Corredor de Transporte Público Colectivo de Pasajeros 'Metrobús Reforma' y se establecen las condiciones generales para su operación".

La que será la Línea 7 de Metrobús, contará con 31 estaciones autorizadas, incluyendo terminales, para el ascenso y descenso de los pasajeros y tendrá como origen

• Se construirá infraestructura necesaria que garantice acceso a personas con discapacidad; se consideran medios de transporte colectivo sustentables, no contaminantes y autofinanciables

el Centro de Transferencia Modal "Indios Verdes", y destino la intersección del Paseo de la Reforma y el Anillo Periférico (Boulevard Manuel Ávila Camacho).

Correrá por vialidades de importancia estratégica para la movilidad en la CDMX, tales como: la Calzada de Ticomán; Calzada de los Misterios; Fray Juan de Zumárraga; 5 de Febrero; Cantera y; el Paseo de la Reforma. Dichas vialidades presentan alta concentración de oferta y demanda de transporte público de pasajeros, que conectan con importantes centros

habitacionales del norte de la ciudad con las zonas comerciales y de servicios de la zona norte, centro y poniente de la capital.

Se enlazarán varios puntos significativos de transferencia de viajes, entre los que destacan: la Estación Basílica de la Línea 6 del Sistema de Transporte Colectivo Metro (STCM); en el Circuito Bicentenario; en la Avenida de los Insurgentes; en la estación Auditorio de la Línea 7 del STCM; en los Centros de Transferencia Modal Indios Verdes, Villa Cantera y Ferro Plaza, así co-

mo en el Anillo Periférico (Manuel Ávila Camacho), entre otros.

Para la operación del nuevo corredor se construirá la infraestructura necesaria, garantizando en todos los casos, el acceso a las personas con discapacidad. Asimismo, se dará mantenimiento para brindar condiciones permanentes de funcionalidad.

La construcción y próxima operación de la Línea 7 de Metrobús que correrá por Avenida Reforma, forma parte del objetivo por consolidar un Sistema Integrado de Transporte y cumplir con las metas

y previsiones establecidas en el Programa Integral de Movilidad (PIM), orientadas a satisfacer las necesidades de la ciudadanía y proporcionar servicios de movilidad en condiciones de seguridad, comodidad, higiene y eficacia.

El Secretario de Movilidad, Rufino H León Tovar, destacó que la integración de una nueva línea de Metrobús al sistema de movilidad en la Ciudad de México, obedece al propósito de crear medios de transporte colectivo sustentables, no contaminantes y autofinanciables, que además complementen la red que actualmente se encuentra en operación en el Distrito Federal y atiendan las principales necesidades en los traslados de la población.

Brindarán servicio en 99 rutas de la capital

Anuncia Mancera licitación para adquirir 220 autobuses Euro para modernizar servicio de transporte RTP

Noel F. Alvarado

El jefe de gobierno de la Ciudad de México, Miguel Ángel Mancera Espinosa, anunció acciones en materia de transporte que mejorarán la calidad y prestación del servicio que demandan los habitantes de esta capital.

El ejecutivo local informó que en próximos días se llevará a cabo la licitación para la adquisición de 220 autobuses Euro V que, con una inversión de 575 millones de pesos, se incorporarán al Sistema M1 como parte del proceso de modernización del servicio RTP.

Dichas unidades, dijo, brindarán servicio en 99 rutas ubicadas en las 16 delegaciones políticas de la CDMX. El mandatario capitalino indicó que se prevé que la licitación sea publicada en la Gaceta Oficial del Distrito Federal, el día 2 de julio y que se emita el fallo el 27 de julio.

Detalló que de los 220 autobuses, 146 son Euro y 44 Euro V, o superior, y 30 que serán motor a gas natural. Además, anunció que en los próximos días se reactivará el servicio de taxis con vehículos eléctricos, los cuales podrán ser solicitados también vía telefónica, en un horario de 5:30 a 22:00 horas, de lunes a domingo.

Estas unidades contarán con equipo de GPS y tendrán impresoras de comprobantes. "Son taxis que van a tener algunas adiciones específicas para poder permitir todo esto que será la reactivación de los taxis eléctricos", informó.

Agregó que en coordinación con la Comisión Federal de Electricidad (CFE) y BMW se trabajó para la instalación de estaciones de recarga para los vehículos eléctricos en la CDMX.

CORREDOR DE AUTOBUSES

Esta semana se pondrá en marcha un nuevo corredor de autobuses con cromática morada Peñón-Panteón San Isidro, que implicará la sustitución de 207 unidades por vehículos Mercedes Benz, tipo Torino.

Esto mejorará el transporte público e implicará el retiro en la circulación de 58 autobuses y 149 microbuses. "Vamos a sustituir todas estas unidades que tienen una demanda de 103,000 pasajeros", explicó.

Mancera Espinosa precisó que el nuevo corredor contará con cámaras de vigilancia, terminal, patio de encierro, sistema GPS, programación de servicio y regulación con personal calificado, además del pago con tarjeta TDF.

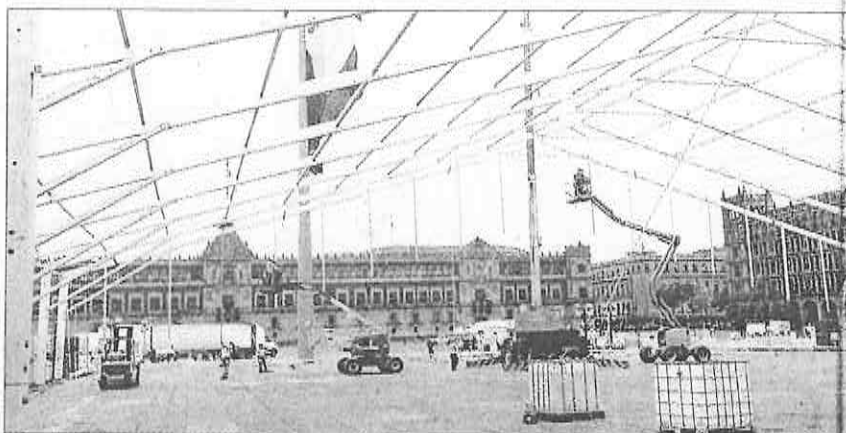

En el Zócalo de la Ciudad de México, trabajadores instalan una gran carpa que albergará la Aldea Digital, que se llevará a cabo del 10 al 26 de julio. (Foto: Sergio Vázquez)

CDMX será sede del Congreso Mundial de la Federación Internacional de Automovilismo

Noel F. Alvarado

Miguel Ángel Mancera Espinosa, jefe de gobierno de la Ciudad de México, anunció que la capital del país será sede en julio del Congreso Mundial de la Federación Internacional de Automovilismo (FIA).

Dijo que dicho evento contribuirá a la proyección internacional de la Ciudad de México como entidad promotora de eventos de talla mundial y arrojará beneficios a la entidad en materia de derrama económica y afluencia turística.

Mancera Espinosa, dijo que "en este congreso estarán participando básicamente con sede en el Hyatt Regency de la capital. Se espera una nutrida participación, lo cual nos proyectará internacionalmente y una derrama económica", concluyó.

Publican lineamientos para integrar Comisión de Transición de órganos político-administrativos

Noel F. Alvarado

El jefe de gobierno de la Ciudad de México, adelantó que desde ayer lunes se publicaron en la Gaceta Oficial del GDF, los lineamientos para la integración de la Comisión de Transición en el proceso entrega-recepción de los órganos político-administrativos de la Ciudad de México a cargo de la Contraloría General.

Y, agregó: "esto lo vamos a hacer de conformidad con la Ley de Entrega-Recepción que establece la obligación de tener una entrega-recepción con recursos asignados y un informe de gestión".

"Entonces, la Contraloría del gobierno de la Ciudad de México estará encargada de llevar a cabo todas y cada una de estas tareas", explicó Mancera Espinosa.

Helena
Porno audaz
PÁG. 26

ROSALÍO HUIZAR EL GRÁFICO



COPA AMÉRICA
chile 2015

**UNA FINAL CON
SABOR A CHILE**

PÁG. 21



2-1
MEXICO

**DEJAN
A MUJER
EN COBIJA**

PÁG. 3

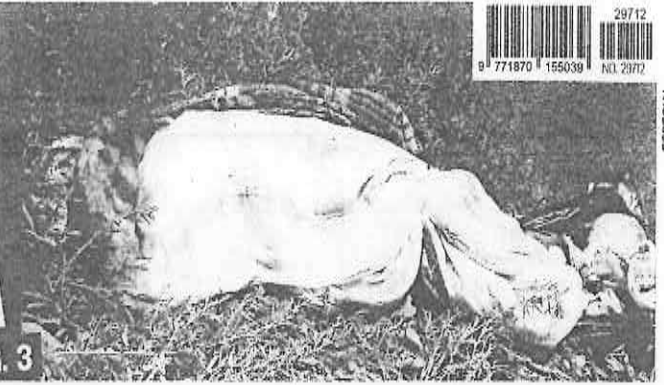

ESPECIAL

EL GRÁFICO

EL PRIMER DIARIO DE LA MAÑANA

\$4

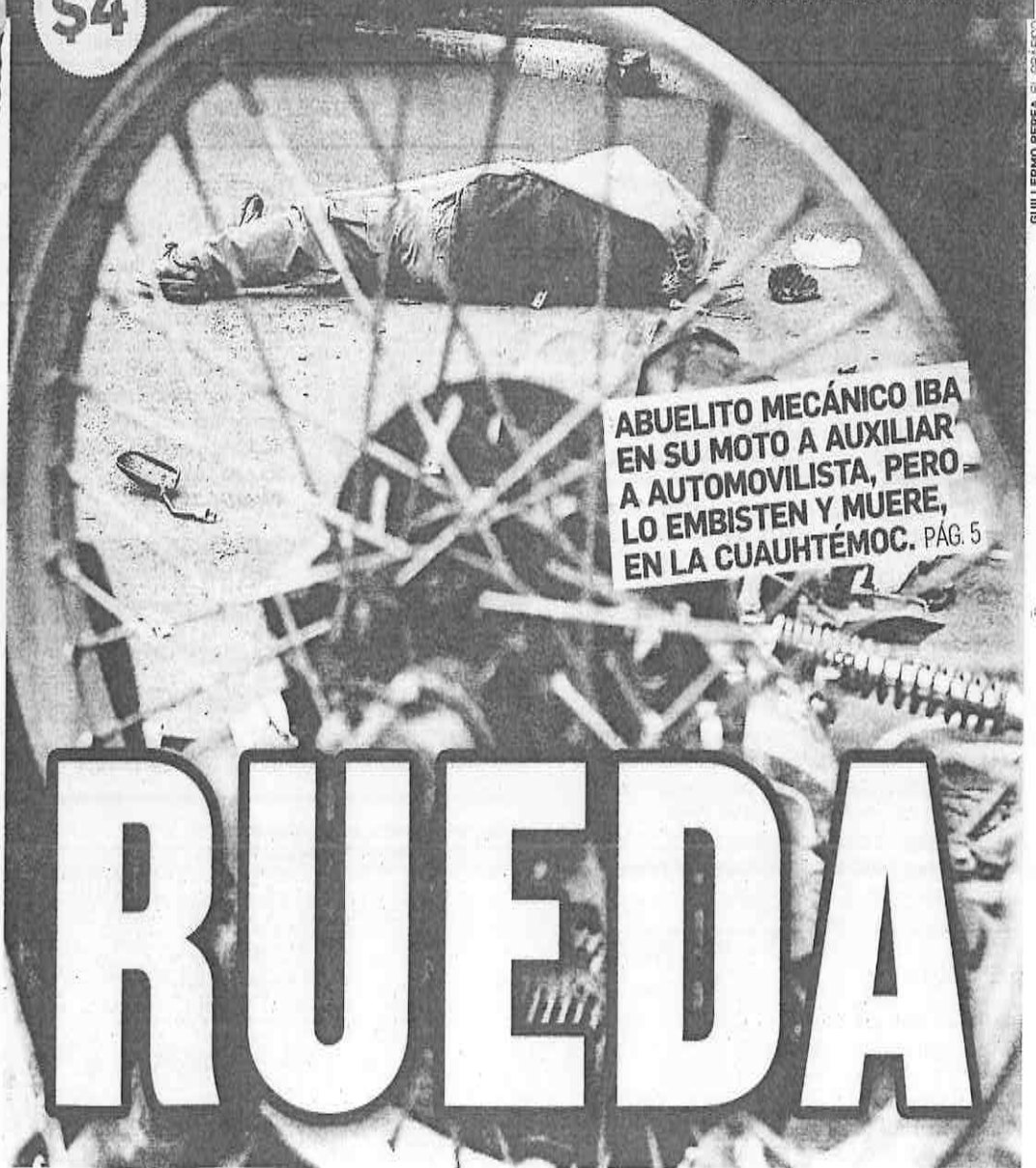

**ABUELITO MECÁNICO IBA
EN SU MOTO A AUXILIAR
A AUTOMOVILISTA, PERO
LO EMBISTEN Y MUERE,
EN LA CUAUHTÉMOC. PÁG. 5**

RUEDA

GUILLERMO PEREA EL GRÁFICO

D

AL DÍA

Martes, 30 de junio de 2015



CUARTOSIERO

'Blindan' ley antitabaco

→ Desde ayer, los capitalinos pueden denunciar el incumplimiento a la Ley de Protección de No fumadores en establecimientos mercantiles e incluso en el transporte público, a través de la página ciudad-sinhuco.mx. Se trata de una medida para promover la denuncia y evitar que se vulnere la ley, según autoridades. También está disponible el número telefónico 5132-0909, donde una operadora tomará la queja para darle seguimiento.

CIRCULARÁN AUTOBUSES DE DOBLE PISO

CALIENTA MOTORES L-7 DE METROBÚS

Nueva ruta saldrá de Indios Verdes y correrá por Reforma hasta su intersección con el Periférico

Phenélope Aldaz

EL GOBIERNO del Distrito Federal oficializó la construcción de la Línea 7 del Metrobús, que saldrá de Indios Verdes y correrá por Paseo de la Reforma hasta su intersección con Periférico.

Según el aviso publicado en la Gaceta Oficial del DF, la línea tendrá 31 estaciones, ubicadas en el paradero Indios Verdes, calzada Ticomán, calzada de los Misterios, Paseo de la Reforma, Fray Juan de Zumárraga, 5 de Febrero y Cantera.

Precisó que para que el nuevo corredor entre en servicio reservarán sobre las vialidades mencionadas "dos carriles o los que sean necesarios" para maniobras como incorporación, desincorporación, entre otras.

Los carriles reservados serán confinados total o parcialmente para uso exclusivo del Metrobús, salvo aquellos tramos en que por necesidad de la operación vial se autorice el tránsito controlado con preferencia para el Metrobús, bajo las especificaciones que establezca la Secretaría de Movilidad, señala el documento.

La Línea 7 medirá 15 kilómetros en los que brindarán ser-

El dato

31

ESTACIONES habrá a lo largo de 15 kilómetros de la nueva ruta, en los que brindarán servicio 80 autobuses de cama baja (similares a los que operan en la Línea 4) y de doble piso, con estilo londinense.

cio 80 autobuses de cama baja (similares a los que operan en la Línea 4) y de doble piso, estilo londinense.

Pasará por las delegaciones Gustavo A. Madero, Cuauhtémoc y Miguel Hidalgo; conectará con las líneas 3, 6, 7, 8 y B del Metro, así como con la 1, 3, 4 y 6 del Metrobús.

PRIMERA ETAPA. El proyecto forma parte de la primera etapa del corredor, por lo que, como lo adelantó esta casa editorial, en una segunda fase llegará hasta Santa Fe, aunque ello dependerá del presupuesto que se tenga en los próximos años.



EN RED. La nueva ruta conectará con las líneas 3, 6, 7, 8 y B del Metro, así como con la 1, 3, 4 y 6 del Metrobús.

Mientras se expande la línea, será necesario construir una terminal adicional a la que se ubica en Indios Verdes y que corresponde a la Línea 1 del Metrobús. Además, se hará una adecuación peatonal a la altura de Prado Norte, en Lomas de Chapultepec, para que al descender del Metrobús los usuarios aborden el transporte público convencional.

Se espera que la Línea 7 inicie operaciones en el segundo semestre de 2016, para ello el gobierno capitalino ya ha iniciado los acercamientos con las empresas que podrían ser proveedoras de los autobuses.

Alistan corredor Peñón-Panteón San Isidro

EL GDF anunció la compra de 220 nuevos autobuses, con los cuales se busca renovar la flota de la Red de Transporte de Pasajeros (RTP). Detalló que 190 serán Euro V y 30 tendrán motor a gas natural, mismos que darán servicio a las 92 rutas del sistema. Las autoridades capitalinas también dieron a conocer que esta semana se pondrá en marcha el corredor Peñón de

los Baños-Panteón San Isidro. Esto implicará la sustitución de 207 viejas unidades (149 microbuses y 58 autobuses), por nuevos vehículos del tipo Torino. Con esta acción se beneficiará a los 103 mil pasajeros que utilizan este corredor. Las nuevas unidades contarán con cámaras de vigilancia, patio de encierro, sistema de geolocalización, programación de servicio y regulación con personal

calificado, además de estar acondicionadas para recibir el pago del pasaje con la tarjeta multimodal. El GDF confirmó que en breve serán reactivados los taxis eléctricos, suspendido en la administración pasada. Detalló que serán 20 vehículos que podrán ser solicitados vía telefónica en un horario de 5:30 a 22:00 horas, de lunes a domingo. Contarán con GPS y tendrán impresoras de comprobantes.

ARCHIVO EL GRÁFICO

México y España estrechan relaciones



El Presidente de la República, Enrique Peña Nieto, expresó que los lazos entre ambos países son centenarios, fraternos e indisolubles al tiempo que agradeció la distinción de los reyes al visitar México en su primer viaje al Continente Americano; el Jefe de Gobierno Miguel Ángel Mancera entregó al rey Felipe VI las llaves de la ciudad. ➡ 5 y 7

**Grecia, a punto de perder
financiamiento del FMI**

➡ 11

Clima



21° 12°

Dollar



\$15.67

Hoy no circula

Rosa 7 y 8



METRÓPOLI

La CDMX, una orbe tolerante e innovadora

Leonardo Juárez R.

Las autoridades del Distrito Federal entregaron la medalla y pergamino de Huéspedes Distinguidos, así como las Llaves de la Ciudad de México a los Reyes de España, Felipe VI y Letizia.

El GDF mencionó que además de la herencia cultural de España en la CDMX, los valores, principios y aspiraciones que unen a ambas sociedades son fundamentales para la construcción de su presente y futuro, "la CDMX asume y proyecta su herencia iberoamericana. Es un honor para nosotros nombrarlos Huéspedes Distinguidos y hacerles entrega de las Llaves de la Ciudad de México".

Reconoció a los monarcas ibéricos por representar a una sociedad democrática y plural donde todos ejercen sus derechos y voluntades, características con las que la CDMX se identifica.

"España, ha dado grandes pasos en materia de publicación de leyes, de transparencia y de buen gobierno. En la



La metrópoli ejemplo de políticas de igualdad, desarrollo e integración social en el mundo.

Ciudad de México también contamos con una sociedad moderna y dinámica que se ha trazado ser una capital abierta, inteligente, flexible, que rinde cuentas y que fortalece día a día la acción de gobierno", apuntó.

Indicó que el fortalecimiento entre España y la CDMX en materia de oportunidades académicas, encabeza las preferencias de los estudiantes mexicanos para realizar estudios de posgrado.

Sostuvo que desde la época de Lázaro Cárdenas, la Ciudad de México mantiene una mano amiga y los brazos abiertos a la comunidad española, que ha hecho aportaciones invaluableles en los campos político, académico, de ciencia y de cultura.

En tanto, el Rey Felipe dijo sentirse honrado por la distinción y el honor que supone ser Huésped Distinguido de la CDMX, "una metrópoli rica en historia y en calidad humana, inmensa y pasional, que camina con fuerza proyectándose al futuro".

Tras recibir las Llaves de la Ciudad de México, expresó, "es también una invitación a convertirnos en chilangos y sentirnos ciudadanos de una de las ciudades más bellas y fascinantes del mundo".

Asimismo, agradeció a la CDMX por recibir a los españoles que hoy en día encuentran en ella su hogar, así como por ser una ciudad tolerante y diversa, innovadora y ejemplo de políticas de igualdad, desarrollo e integración social.

Mencionó, "además de un pasado común, España y la Ciudad de México comparten intereses para enfrentar los grandes retos que plantean las metrópolis del Siglo XXI, como son la movilidad, urbanismo, preservación del medio ambiente, seguridad, salud y la gestión del agua y los desechos urbanos".

Agregó, "los españoles que aquí viven quieren participar en la búsqueda de soluciones y contribuir al desarrollo de la ciudad, así como las empresas españolas que invierten en la CDMX porque creen en su dinamismo y en la capacidad de su gente".

En esta semana comienza a operar el nuevo corredor vial Peñón-San Isidro

El gobierno de la Ciudad de México anunció que esta semana se pondrá en marcha el nuevo corredor vial de autobuses con cromática color morado con la ruta Peñón-Panteón San Isidro, para ese corredor "vamos a estar haciendo una sustitución actualmente de 207 unidades que están distribuidas entre buses y microbuses, 58 buses y 149 microbuses que van a ser sacados de circulación, vamos a sustituir todas estas unidades que tienen una demanda más o menos de 103 mil pasajeros".

Mencionó que con la sustitución de autobuses se cubrirá la demanda, y las unidades ya traerán la cromática de color morado, sistema GPS, cámara de video vigilancia controlada, programación de servicio y regulación con personal calificado.

Indicó que en breve se publicará la licitación para comprar 220 autobuses para la Red de Transporte de Pasajeros, y se pondrán en operación 20 taxis eléctricos que se compraron desde la pasada administración.

Comentó que "este parque vehicular de los 20 taxis eléctricos tendrá un horario de servicio de 5:30 a 22:00 horas de lunes a domingo, además de la posibilidad de ser solicitados vía telefónica y contarán con equipo de GPS, y por supuesto también tendrán impresora de comprobar".

Dijo que la puesta en marcha de los taxis eléctricos "va de la mano de una estrategia que desarrollaremos tanto con la CFE como con BMW para tener estaciones, estaciones de recarga de vehículos eléctricos en la ciudad de México".

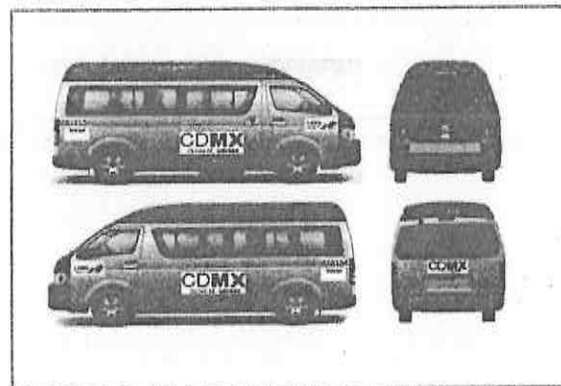

Sustituirán unidades para nuevo corredor vial.

Este martes vence el plazo para verificar autos con engomado azul

El gobierno capitalino dio a conocer que los automóviles con engomado azul o con terminaciones de placa "9" y "0" deberán cumplir con el trámite de verificación a más tardar este martes 30 de junio.

Mencionó que la verificación de vehículos con calcomanía azul tanto en el Distrito Federal como en el Estado de México se ha llevado a cabo este mes de junio, y la segunda etapa se concretará en los meses de noviembre y diciembre.

Comentó que los requisitos que deben cubrir los automovilistas para efectuar este trámite en la ciudad de México son presentar tarjeta de circulación, constancia de verificación del semestre anterior, copia de factura o contrato de arrendamiento, entre otros documentos que pueden ser consultados en el sitio web www.sedema.df.gob.mx

Detalló que para hacer ese trámite

en la entidad mexicana se tiene que presentar el certificado de verificación del periodo anterior, la tarjeta de circulación, una identificación oficial, presentar el vehículo en buenas condiciones mecánicas y no tener adeudos en el pago de tenencia vehicular, refrendo o infracciones de tránsito.

Comentó que en el portal de internet de la Semovt se informó que en el presente mes también concluirá el primer semestre del Programa de Verificación Vehicular Obligatoria, mientras que en la Gaceta Oficial del Distrito Federal se publicó ayer el calendario del segundo semestre de 2015.

De esta manera quedó establecido que los automotores con calcomanía color amarillo o terminaciones de placa 5 y 6 verificarán en julio y agosto; los de color rosa o terminaciones 7 y 8, en agosto y septiembre.

Aquellos automóviles con placas terminadas en 3 y 4 o con calcomanía roja, en septiembre y octubre; aquellos con terminaciones 1 y 2 o engomado verde, en octubre y noviembre; mientras que aquellos con color azul o terminaciones 9 y cero, deberán cumplir este trámite durante noviembre o diciembre.

Respecto al programa Hoy No Circula Sabatino, la Secretaría del Medio Ambiente del Distrito Federal recordó que aplica a los automotores con holograma "1" de verificación, por lo que dejan de circular dos sábados al mes conforme al último dígito de la placa de circulación.

Los automóviles cuya matrícula termina en números impares dejan de circular el primer y tercer sábados de cada mes, mientras que aquellos con terminación en número par descansan el segundo y cuarto sábados del mes.

Denuncian mala actuación del IEDF en igualdad de género

La excandidata del Partido Revolucionario Institucional (PRI) al distrito XII, Dunia Ludlow, presentó ante el Tribunal Electoral del Distrito Federal (TEDF), un juicio para proteger sus derechos político-electorales, contra el acuerdo del Consejo General del Instituto Electoral del Distrito Federal, por el que se realizó la asignación de diputados electos por el principio de representación proporcional y que declara la validez de la elección.

Ludlow mencionó que los Consejeros del IEDF violentaron su derecho político de "ser votada", consagrado en la Constitución mexicana, y el de los ciudadanos del Distrito XII que votaron por ella.

Indicó que lo anterior por colocarla equivocadamente en segundo lugar de la Lista Parcial B, para integrar la Asamblea Legislativa del Distrito Federal (ALDF) por la vía plurinominal, a una fórmula de candidatos hombres que obtuvo un porcentaje claramente inferior al de ella.

Recordó que consiguió el 16.32 por ciento de los votos en el Distrito XII, la fórmula que el Consejo General del IEDF situó en el segundo lugar de la lista B, obtuvo el 13.18 por ciento en su distrito, con el presunto propósito de garantizar la paridad de género en la asignación de diputaciones para la integración de la ALDF, los Consejeros actuaron de manera contraria al espíritu del legislador que buscó sal-

vaguardar la equidad, vulnerando en el caso particular su derecho de ser elegida como diputada, por la vía de representación proporcional.

Dijo que el Consejo General del IEDF actuó contra la paridad y la igualdad de género en la integración de la VII Legislatura de la ALDF, ya que con su fallo en sentido contrario, serán legisladores locales 28 mujeres (42.42%) y 38 hombres (57.58%).

Reiteró que se limitó a aplicar en forma mecánica lo dispuesto por el Artículo 292 fracción II del Código de Instituciones Políticas y Procedimientos Electorales del Distrito Federal, para la asignación de Diputados electos por el principio de representación proporcional.

unomásuno

\$10.00 M/N

CRÍTICO Y VERAZ

MARTES 30
JUNIO DE 2015

www.unomasuno.com.mx / @unomasunomx / unomasuno.com.mx / Canal de Televisión 145 Total Play

Presidente Editor: Dr. Naim Libien Kauli Vicepresidente: Dr. Naim Libien Tella

AÑO XXXVII NÚMERO 13576

Atropella Grecia economía mexicana



● La crisis griega ha puesto en jaque a las economías del mundo, entre ella la de México; El dólar se cotizó hasta en 16 pesos y la Bolsa Mexicana se contrajo 1.88 por ciento (855 puntos). El país helénico confirmó que no hará pago al FMI, noticia que impactará aun más al orbe.

[Lino Javier Calderón] 10-11



[Guillermo Cardoso] 5

● En el programa estelar "La Voz de unomásuno Tv", por Canal 145 de Totalplay, que preside el Dr. Naim Libien Kauli, Presidente Editor de esta casa editorial, se difundió la noticia de que el empresario Carlos Slim y la empresa Televisa rompieron con el magnate estadounidense Donald Trump por sus comentarios racistas contra mexicanos.



Recibe Peña Nieto a Reyes de España

[Enrique Luna] 12-13



Mancera les entregó llaves de la ciudad

Miguel

Barbosa Huerta



Moreno Valle, "malagradecido"

[Roberto Meléndez] 6-7

Columnas: ●Alejandro Ramos M. >3 ●Matías Pascal >4 ●Francisco Estrada >8 ●Dione Anguiano >9 ●Ricardo Perete >15 ●Ricardo Ayala >16

CENTRAL DE ¡AGUASTO!

Clientes y locatarios rescatan a 20 personas atrapadas en sus autos 6



SEXO AMATEUR

A FERNANDA Y A CRISTAL LAS HERMANAS EL GUSTO POR LA LENCERÍA

PÁG. 50



Diego Gallegos

MARTES 30 DE JUNIO DEL 2015. VALLE DE MÉXICO.

metro

LA VOZ DE LA METRÓPOLI

61097200214

7 PÁGS.

ENCOBIJAN A MUJER EN CHIMALHUACÁN

TORTURANTE

DE JANE EL CADÁVER ENTRE LA MALEZA, A LA ORILLA DE UN CANAL DE AGUAS NEGRAS 13



Espejal

IMPACTO

EL DIARIO

www.impacto.mx

EDICIÓN 3591

AÑO XI MÉXICO, DF, MARTES 30 DE JUNIO DE 2015

#impactoeldiario

@Impactomx

\$3 PRECIO AL PÚBLICO

> ¡NO PAGO..!, AMENAZA GRECIA AL FMI; DÓLAR A \$16

HAY LIQUIDEZ Y ORDEN PARA ENFRENTAR CRISIS: VIDEGARAY

POLÍTICA.- Tenemos finanzas sólidas, México está preparado para enfrentar la volatilidad internacional provocada por la crisis griega, asegura el secretario de Hacienda • Grecia cierra bancos y restringe retiros a 60 euros diarios; hoy deja de pagar mil 600 millones de dólares • Provoca caos financiero en la zona Euro; Alexis Tsipras convoca a referéndum de medidas restrictivas >04 y 05



>08 y 09

ENCUENTRO PARA ALIANZA POR EL FUTURO DE MÉXICO Y ESPAÑA: PEÑA NIETO A FELIPE VI

3 NACIONAL POLÍTICA

>11

INE APRUEBA DOS MULTAS más al Partido Verde por 75.7 millones de pesos

LOS MALOSOS

>03

► Broma de Mancera y el rey Felipe VI de España

► CORDERO PIDE A TRES 'SIMPATIZANTES' DE AHAYA SALIR DE COMISIÓN ELECTORAL

>07

SE QUEDAN INTEGRANTES DE LA COMISIÓN DE ELECCIÓN DEL PAN: LARIOS

Hoy se publica la convocatoria para elegir sustituto de Gustavo Maldero Muñoz. Javier Corral está en su derecho de ir a tribunales, asegura Héctor Larios, presidente de la CONECEN2015. Todas las decisiones que se han tomado son por unanimidad



3 GLOBAL IRLANDA

>11

AVIÓN DE AEROMÉXICO aterriza de emergencia por un incendio



REXMEX

PURGATORIO

'Sólo sé que no pago nada': Sócrates Tsipras



OVACIONES

MARTES 30 DE JUNIO DE 2015 | NÚMERO 23804 AÑO LXXVII

AMIGOS



Recepción en Palacio Nacional.

Lazos indisolubles México-España: EP

POR PATRICIA RAMÍREZ

El presidente Enrique Peña Nieto aseguró que México y España están decididos a profundizar y diversificar sus intercambios porque los lazos entre ambas naciones son centenarios, fraternos e indisolubles.

Al encabezar junto con su esposa, Angélica Rivera, la recepción oficial a los reyes de España, Felipe VI y Letizia, el jefe del Ejecutivo aseguró que los mexicanos los reciben con los brazos abiertos en su primera visita de Estado al país y al continente americano.

En el Campo Marte, Peña Nieto acotó que entre los países de la Unión Europea, España es ya el segundo socio comercial de México y segunda fuente de inversión extranjera directa.

Puntualizó que actualmen-

te hay más de cinco mil empresas con capital español en territorio nacional, "empresas que generan empleos y están decididas a crecer con México".

'Seremos chilangos'

Los reyes de España recibieron las llaves de la Ciudad de México y fueron nombrados Huéspedes distinguidos por el mandatario capitalino, Miguel Ángel Mancera Espinosa.

Felipe VI aseguró que la distinción es una invitación para convertirse en chilangos.

Mancera Espinosa entregó la importante distinción en el Antiguo Palacio del Ayuntamiento, recinto histórico donde el monarca español anunció una ambiciosa agenda de trabajo y cooperación.

Ver página 3

Sacude al mundo colapso de negociaciones

Grecia tira bolsa... y dólar a 16 pesos

Aplican corralito, y sólo turistas pueden sacar dinero

La bolsa y la moneda de México cayeron el lunes arrestrados por una ola global de aversión al riesgo después de que colapsaron las negociaciones entre Grecia y sus acreedores, aumentando temores de que Atenas salga de la zona euro.

El peso cerró en su más débil nivel en tres semanas, mientras que la bolsa sufrió su mayor pérdida en cinco meses, perforando la barrera psicológica de las 45 mil unidades.

El referencial índice bursátil IPC, que agrupa a las 35 acciones más negociadas, retrocedió un 1.88 por ciento, a 44,710.35 puntos, con un volumen de 197.4 millones de títulos, por arriba del promedio de las últimas cinco sesiones.

La bolsa, que el viernes tocó sus mejores niveles en dos meses, se hundió en la jornada por debajo de sus promedios móviles de 30, 50 y 70 días.

Los títulos del gigante cementero Cemex encabezaron las pérdidas con un 3.65 por ciento menos a 14.24 pesos, seguidos por los del minero Grupo México que retrocedieron un 3.04 por ciento a 46.61 pesos.

La moneda cerró en 15.6835 por dólar, con una depreciación del 0.89 por ciento frente a los 15.545 pesos del precio de referencia de Reuters del viernes.

El peso cerró en su nivel más bajo desde el 8 de junio.

Analistas dijeron que las monedas de mercados emergentes, como el peso mexicano, podrían continuar debilitándose en lo que resta de la semana en espera de cifras del mercado laboral de Estados Unidos, que serán publicadas el jueves.

En el mercado local de deuda, la tasa del bono a 10 años bajó siete puntos base, a 6.08 por ciento; mientras que el rendimiento a 20 años descendió seis puntos base, a 6.71 por ciento.

Ver página 5

DESESPERACION



ATENAS, Grecia. Límites a los ciudadanos griegos. No hay dinero.

México tiene solidez, asegura Videgaray

POR PATRICIA RAMÍREZ

México cuenta con las condiciones y fundamentos adecuados para hacer frente a la crisis económica y financiera que se avecina en Grecia, ante un eventual rompimiento con la Unión Europea, afirmó el secretario de Hacienda, Luis Videgaray Caso.

No obstante, apuntó que la Secretaría de Hacienda se mantiene al tanto de lo que ocurre en Europa y que ha afectado considerablemente a los mercados financieros globales en el pasado reciente.

"Estaremos muy atentos a

la evolución de este fenómeno global que está afectando a los mercados, pero lo importante es que México tiene las condiciones fundamentales macroeconómicas de liquidez y orden en sus mercados para salir adelante de estos eventos internacionales", puntualizó.

Videgaray acotó que aunque la crisis griega ha generado volatilidad y nerviosismo en los mercados financieros, las operaciones de los mercados bursátiles en México se han mantenido estables y hay suficiente liquidez para cubrir las operaciones.

Ver página 5

Tsipras pide a socios un mes más de rescate

ROMA, Italia.- El primer ministro griego, Alexis Tsipras, pidió hoy a sus socios europeos una prórroga del segundo programa de rescate, que finaliza oficialmente este martes, luego de que el Eurogrupo rechazó dar más tiempo a Atenas para las negociaciones.

En una carta enviada al primer ministro de Luxemburgo, Xavier Bettel, en calidad de próximo presidente de turno de la Unión Europea (UE), Tsipras solicitó prorrogar por un mes el programa de asistencia, según informó el diario económico italiano Il Sole 24 Ore.

"Para poder desarrollar el referéndum en un clima tranquilo y positivo que permita al pueblo griego tomar esta crucial decisión sin presiones externas, pedimos una prórroga de un mes del programa", señaló el jefe de gobierno helénico en la misiva.

Se refirió en particular al referéndum convocado para el próximo 5 de julio en el que los griegos deberán decidir si aceptan o no la propuesta de acuerdo de las instituciones (Banco Central Europeo, UE y Fondo Monetario Internacional) y que se rechazada por el Ejecutivo helénico.

"Las negociaciones iniciarán el 6 de julio con el objetivo de alcanzar inmediatamente un acuerdo en línea con la decisión del pueblo griego", añadió Tsipras en la carta.

Aseguró que la prórroga serviría para cumplir el "objetivo común" de lograr un acuerdo "mutuamente beneficioso", además de que permitiría a Grecia retomar la senda del crecimiento dentro de la zona euro y a manejar de modo sostenible su deuda.

Hasta este lunes aún no hay ninguna respuesta oficial de la UE, que el fin de semana rechazó el pedido de extender por una semana el memorándum de asistencia.

Ver página 5

Acusan en el PAN farsa por Anaya

POR RITA MAGAÑA TORRES

Senadores del Partido Acción Nacional (PAN) afirmaron que en el proceso de renovación de dirigencia de su partido no hay piso parejo, ya que tienen un padrón inflado que favorece al coordinador de los diputados, Ricardo Anaya.

También cuestionaron la conformación de la Comisión Organizadora, porque la mitad de los miembros no son imparciales, cuando se debe tener certeza de que ninguno de ellos tiene un vínculo con los aspirantes a líder nacional, como Anaya, Javier Corral y Francisco Ramírez Acuña.

En entrevista, previo a la reunión de la Tercera Comisión de la Permanente, Ernesto Cordero señaló

que Silvia Garza Galván y Marcela Torres Peimbert, así como Kenia López Rabadán tienen que excusarse de pertenecer a la Comisión Organizadora por declarar abiertamente su simpatía a favor de Anaya.

La Comisión Nacional Organizadora dio a conocer una serie de criterios para garantizar equidad en la contienda y anunció que este martes se expedirá la convocatoria para iniciar el proceso.

En conferencia, el presidente de la Comisión, Héctor Larios, planteó que se construirá una convocatoria que contenga instrumentos para que el proceso coadyuve a la unidad en el partido y sea un proceso equitativo que beneficie al PAN.

Ver página 2

Insiste CIDH en entrevistar a militares sobre Ayotzinapa

POR GARMEN MEDINA

De las cien personas procesadas por la desaparición de los 43 normalistas, por lo menos 40 fueron torturadas o maltratadas durante su detención, por lo que la Procuraduría General de la República (PGR) investiga estas vejaciones, afirmó la ex fiscal general de Guatemala e integrante del Grupo Interdisciplinario de Expertos Independientes (GIEI), Claudia Paz y Paz.

En conferencia donde el organismo presentó su cuarto informe de actividades, dijo que la

PGR investiga 40 casos de posibles malos tratos o tortura contra los detenidos por el caso Ayotzinapa.

Los cinco integrantes del GIEI creado por la Comisión Interamericana de Derechos Humanos (CIDH) refirieron que hasta ahora no han podido entrevistar a soldados del XXVII Batallón de Infantería, por lo que anunciaron el restablecimiento de las relaciones entre la PGR y los padres de los estudiantes que se mantenía rota desde principios de este año.

Ver página 7

VANDALIZAN



MORELIA, Mich.- Maestros atacaron la Secretaría de Educación del estado, por una presunta duplicidad de plazas y retraso en sus salarios. El gobierno estatal lo negó.

Ver página 7

VENTANA

Que no sea un catarrito como el de Carstens.

POR ILEGAL

Detienen a directivos de Uber en Francia

Página 4

ANUNCIA SEMOVI

Va Metrobús por Reforma, de Indios Verdes a Periferico

Página 6

EN EL INE

Otra multa al Verde de 75 mdp por cinemínutos

Página 3

OPINION

DIA HABIL

Alberto Montoya

Página 2



DE IZQ. A DER.: Roberto Borge, Graco Ramírez y Eruviel Ávila, ayer, en París, Francia.

...Y TRES MEXICANOS EN PARÍS

LOS GOBERNADORES de Quintana Roo, Roberto Borge; de Morelos, Graco Ramírez, y del Estado de México, Eruviel Ávila, asistieron ayer al Encuentro de Alto Nivel sobre cooperación entre gobiernos locales de Francia y México, de la OCDE; promovieron las fortalezas y áreas de oportunidad en materia turística y firmaron convenios de mejora regulatoria. **pág. 10**

La Razón

DE MÉXICO

www.razon.com.mx

MARTES 30 de junio de 2015

Nueva Época • Año 7 Número 1895

PRECIO \$7.00

PARA FELIPE VI REFORMAS EN MÉXICO SON EJEMPLO DE MADUREZ POLÍTICA

Ante el Presidente Enrique Peña, el rey de España afirmó que nuestro país sienta las bases de un crecimiento sostenido; por la tarde, los monarcas fueron recibidos por el Jefe de Gobierno, quien los nombró Huéspedes Distinguidos y les entregó la Llave de la Ciudad **págs. 4 y 5**

EL PRESIDENTE y la Primera Dama intercambiaron obsequios con los reyes de España, Felipe VI y Letizia, ayer.



POR ABUSO DE AUTORIDAD, EJERCICIO INDEBIDO...

Ebrard acumula 34 averiguaciones abiertas en PGJDF

Por Carlos Jiménez

LA MAYORÍA de las denuncias, 13, se presentó en 2012, año en que se inauguró la fallida Línea Dorada; la primera data de 2007, cuando Marcelo iniciaba su administración

ESTÁN RADICADAS en las fiscalías para Asuntos Especiales, Desconcentrada en Izta-palapa y en la de Delitos Ambientales; el exjefe de Gobierno lleva 56 días fuera del país **pág. 3**

DIRECTAMENTE IMPUTADO EN TODAS

Los expedientes continúan vigentes y en proceso de desahogo por parte del Ministerio Público. Lista de averiguaciones previas

- » FSP/B/T2/1561/12-07 R1
- » FSP/B/T2/1564/12-07
- » FSP/BI1/1208/10-06
- » FSP/T2/1409/12-06
- » FSP/T3/145/12-01
- » FSP/T3/141/12-01
- » FSP/B/T2/2785/11-12 R1
- » FSP/B/T2/2785/11-12
- » FSP/B/T3/1410/12-06
- » FSP/B/T3/1411/12-06
- » FSP/B/T2/1412/12-06
- » FSP/B/T3/1593/10-07
- » FSP/B/T2/1561/12-07
- » FSP/B/T2/1563/12-07
- » FSP/B/T2/1562/12-07
- » FSP/B/T2/1565/12-07
- » FSP/B/T2/2324/11-10
- » FSP/B/T2/2584/08-12
- » FSP/1553/08-07
- » FSP/T2/538/08-04
- » FSP/B/T2/2787/10-12
- » FSP/B/T2/2831/10-12
- » FSP/B/T2/200/07-01
- » FSP/B/T3/1702/11-08
- » FSP/B/T3/2037/08-09
- » FSP/B/T3/2410/10-11
- » FSP/B/T2/2547/10-11
- » FSP/B/T2/2548/10-11
- » FSP/B/T3/1893/11-08
- » FSP/B/T1/1717/12-07
- » FAE/A/T3/325/13-11
- » FAE/D/T2/197/08-11
- » FIZP/IZP-5/T2/68/08-01
- » FEDAPUR/DA-1/T2/439/11-11

Simbología

- FSP Fiscalía para Delitos Cometidos por Servidores Públicos
- FAE Fiscalía de Asuntos Especiales
- FIZP Fiscalía Desconcentrada en Izta-palapa
- FEDAPUR Fiscalía de Delitos Ambientales

*Los números finales /07-01 se refieren al año y al mes en que fueron presentadas

Foto: Egeoca

PERIÓDICO DIARIO

MARTES

EL CLIMA
PARA HOY



MÁX. 25
MÍN. 14

HOY SE
RECOLECTA



BASURA
INORGÁNICA

HOY NO
CIRCULA

7-8

PERIODO DE
VERIFICACIÓN

1-2
9-0

30 DE JUNIO DE 2015 MÉXICO, D.F. AÑO 66 NÚMERO 16897 \$ 5.00

Diario de México



@DDMexico



diariodemexico.com.mx

Diario de México

D.R. ©



LLUVIAS NO DAN TREGUA A LA CAPITAL

Al menos 15 encharcamientos dejó en diversos puntos de la Ciudad de México la intensa lluvia que se registró durante la tarde y noche de ayer, informó la Secretaría de Seguridad Pública del Distrito Federal (SSPDF). Fue necesaria la atención de las autoridades en vialidades como Ribera de San Cosme, Río Consulado, Fray Servando Teresa de Mier, Eje 5 Sur, Eje 1 Norte, Anillo Periférico, Eje 4 Oriente y en el Circuito Interior. Hoy y toda la semana seguirán las precipitaciones, no olvides tu paraguas. **PÁG. 6**

DE INDIOS VERDES A PERIFÉRICO, SOBRE REFORMA

LISTO, PROYECTO L7 DEL METROBÚS

La Secretaría de Movilidad publicó en la Gaceta Oficial el aviso por el que se aprobó la construcción de la nueva línea y las condiciones y ruta en que operará. **PÁG. 9**

NO SE PONEN DE ACUERDO

Mientras habitantes de Miguel Hidalgo denuncian la creciente inseguridad, la delegación y la Secretaría de Seguridad Pública tienen cifras distintas de los delitos. **PÁG. 3**



DENUNCIA CIDH "MANO NEGRA"

La Comisión Interamericana de Derechos Humanos acusó al gobierno de retrasar entrevistas con militares relacionados al caso Ayotzinapa. **PÁG. 13**





PRESUPUESTO BASE CERO; COMIENZA CUENTA REGRESIVA

LA SECRETARÍA DE HACIENDA entrega hoy a la Cámara de Diputados la nueva estructura programática del Presupuesto de Egresos para la Federación.

24 HORAS

EL DIARIO SIN LÍMITES

GUSTAVO AYÓN.
SIEMPRE CON EL JERSEY DE MÉXICO
PÁG. 22

TRIPLE GOLPE A TRUMP
NBC, Ora TV y Televisa rompen relaciones comerciales con el millonario PÁG. 19

LA CREATIVIDAD TOMA EL DF
Por tercer año, la industria creativa se acerca a los jóvenes con TAG CDMX PÁG. 18

El piloto alertó que por emergencia el avión debía aterrizar en Irlanda

El capitán pidió a los pasajeros quitarse los zapatos, joyas o collares que pudieran estorbar los movimientos, en caso de que se requiriera salir de prisa de la aeronave. Luego la voz en la bocina solicitó ponerse en posición de impacto o fetal. Finalmente el vuelo AM003 de Aeroméxico aterrizó PÁG. 4



VISITA DE UN REY "CHILANGO"

El día comenzó con un ¡Viva México! del Rey Felipe VI y una recepción en el Campo Marte que encabezó el presidente Enrique Peña Nieto. La jornada concluyó con una cena en honor de la pareja real, en Palacio Nacional, en un día en que el monarca se dijo chilango PÁG. 6

Caso Tlatlaya: CNDH utilizó datos sesgados

DOCUMENTO INTERNO DE LA SEDENA SEÑALA DECLARACIONES "FALSAS" E "INVEROSÍMILES" EN LA RECOMENDACIÓN DE LA COMISIÓN; HAY CONTRADICCIONES, ESPECULACIONES Y MANIPULACIÓN, SE DICE PÁGS. 8-9



GRECIA GOLPEA A BOLSAS Y MONEDAS; EL DÓLAR LIBRE CERRÓ EN 16 PESOS

En América el mercado más afectado fue el de Argentina, en donde el índice Merval cayó 3.34%; en México el IPC retrocedió 1.88% PÁG. 15

SE DIVIDEN PANISTAS POR ELECCIÓN DE SU DIRIGENTE
Ernesto Cordero afirma que no existe piso parejo, luego de instalación de la Comisión Organizadora; habrá momentos delicados: Romero Hicks PÁG. 5

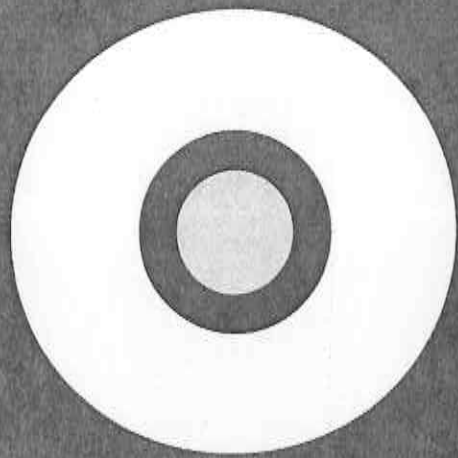

REPORTE Indigo

CINCO DÍAS

EDICIÓN MÉXICO
No. 778 · MARTES 30 DE JUNIO 2015
reporteindigo.com

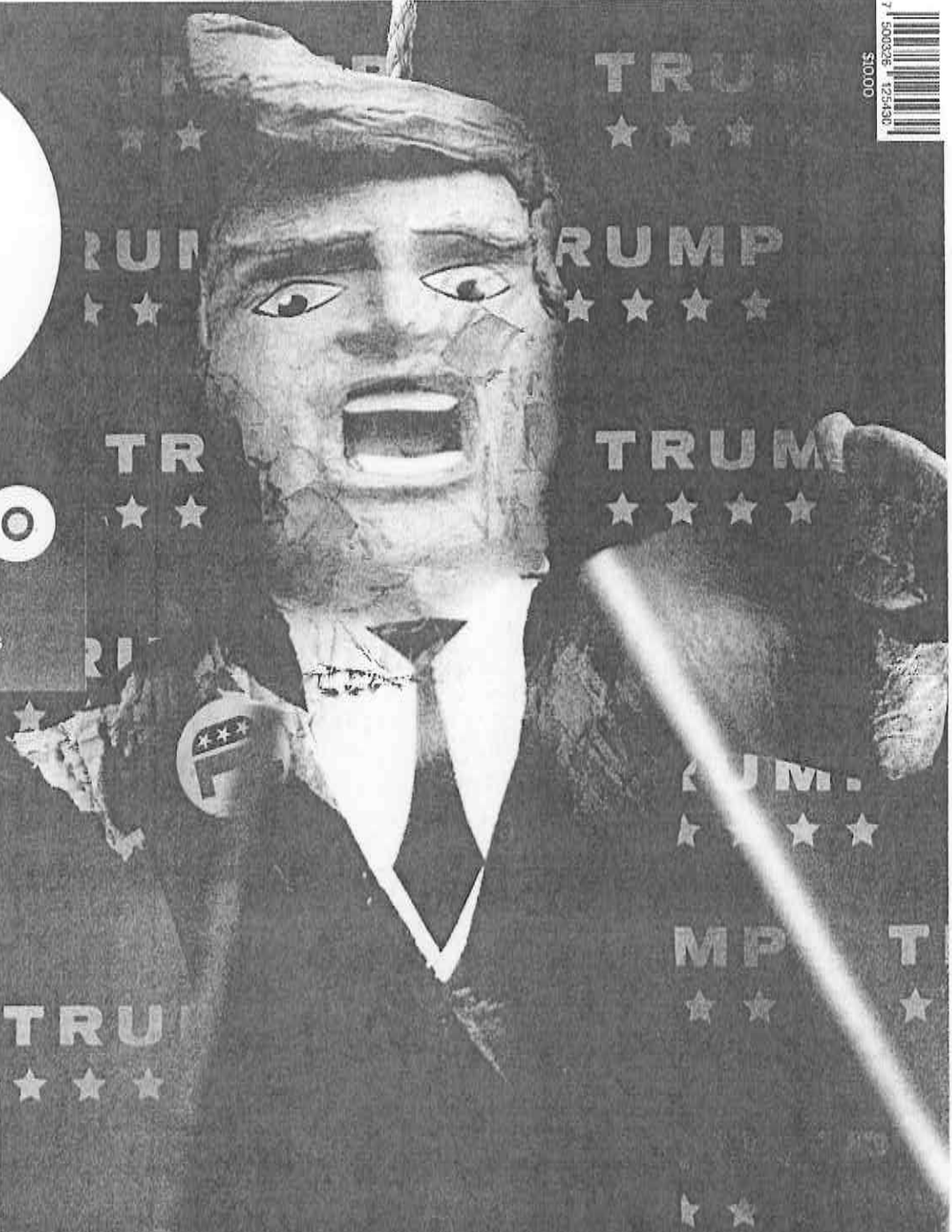

LATITUD

ATENAS HUNDE A LA UE...

La posible salida de Grecia de la Unión Europea alarma a líderes como la alemana Angela Merkel, quien teme que otros países sigan el ejemplo



INDIGONOMICS

...Y LOS MERCADOS SUFREN

A pesar de que su peso en la economía de Europa es pequeño, la crisis en Grecia causó pánico en los mercados financieros

26

MÉXICO OFENDIDO

Las recientes declaraciones del magnate y aspirante a la presidencia de EU, Donald Trump en contra de México despertaron la añeja rivalidad entre ambos países