

# PRIMERAS PLANAS



Para su consulta vía Internet ingresa a la página

[www.aldf.gob.mx](http://www.aldf.gob.mx)



### VIACIÓN

## EL SUEÑO DE SARA TERMINÓ EN NEPAL

Con 23 años y próxima a casarse, Sara Medina estaba orgullosa de su labor en las fuerzas armadas de EU. Apoyar a las víctimas de los sismos en aquel país fue la última misión de la duranguense. **A10**

### QUEHACER

## DIVERSIDAD CULTURAL

LA FERIA DE LAS CULTURAS AMIGAS ES EL PRETEXTO PARA CONOCER EL LADO COSMOPOLITA DEL DF. **A16**

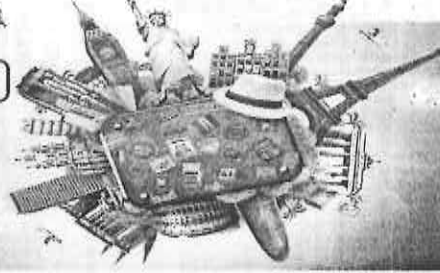

### DEPORTES



## RONALDINHO, EL REY MIDAS

Ha sido campeón en todos los clubes donde ha jugado, y por la hazaña con el Querétaro. **D1**

# Líderes del Congreso arropan a titular de INE

● **PRI, PAN y PRD exigen investigar quién filtró la llamada telefónica**  
● **A Córdova lo espía "algún partido que va perdiendo": Gamboa**

JUAN ARVIZU ARRIJOJA  
—juan.arvizu@eluniversal.com.mx

En el Congreso de la Unión, PRI, PAN y PRD respaldaron al presidente del Instituto Nacional Electoral (INE), Lorenzo Córdova Vianello, tras la filtración el lunes de una conversación telefónica donde se mofa de representantes indígenas.

En el marco de la sesión de ayer de la Comisión Permanente del Congreso de la Unión, afirmaron en entrevistas por separado que la exhibición del diálogo privado del titular del órgano electoral con el secretario ejecutivo del instituto, Edmundo Jacobo Molina, es una acción dirigida a debilitar al INE y a Córdova.

El coordinador de los senadores del PRI, Emilio Gamboa Patrón, emitió

un voto de confianza a favor de Lorenzo Córdova.

"Vamos a estar pidiendo a las autoridades correspondientes que investiguen quién filtró esa llamada telefónica, pues queremos ver quién hizo esa maldad, esa perversidad, y hay que castigarlo", advirtió.

Para el diputado Ricardo Anaya, coordinador del PAN en San Lázaro, "es absolutamente impensable", a 18 días de la elección, un cambio en el INE a raíz de sus "muy desafortunadas expresiones".

El presidente del Senado, el perredista Miguel Barbosa Huerta, dijo: "hay que tener en cuenta que la filtración se hizo con el propósito de debilitar a la institución y al presidente del INE", por lo que refleja el nivel de presiones hacia el órgano electoral.

Gamboa consideró que quien filtró y grabó a Córdova "me parece que debe ser algún partido que va perdiendo y que no quiere que las elecciones se lleven en paz y tranquilidad".

Ayer el Consejo Estatal Indígena, representante de comunidades otomíes y chichimecas, presentó una queja ante la Procuraduría de Derechos Humanos de Guanajuato en contra de Córdova Vianello.

NACIÓN **A8**

● **Crítica TV Azteca 'censura' del Instituto Nacional Electoral. A5**

● **Yurécuaro: implican a mandos en asesinato de candidato. A18**

● **Beltrones y Padrés se juegan futuro político en Sonora. A17**

## Quedan impunes casos de espionaje

● **Entre 2000 y 2012 hubo 46 denuncias ante la PGR por el delito de intervención telefónica; sólo una culminó en sentencia. Las sanciones van de 6 a 12 años de prisión y de 300 a 600 días de multa. A8**

● **Desenredando las redes: Lorenzo, en aprietos. A2**

## Corrupción pega hasta 10% de PIB, advierten

● **Provoca una baja de 8% en las inversiones, estima estudio del Imco y CIDE; esfuerzos para combatirla han sido fallidos, señala investigadora**

IVETTE SALDAÑA  
—ivette.saldaña@eluniversal.com.mx

El problema de la corrupción en México tiene un impacto en el crecimiento económico de hasta 10% del producto interno bruto (PIB), es decir, 1.6 billones de pesos. Informaron el Instituto Mexicano para la Competitividad (Imco) y el Centro de Investigación y Docencia Económicas (CIDE).

Al presentar el estudio *Anatomía de la corrupción*, indicaron que este fenómeno también desalienta hasta 8% las inversiones nacionales y extranjeras.

Aunque se trata de un tema en el que las autoridades de todos los niveles de gobierno han puesto sus energías para enfrentarlo, este ilícito es un lastre y los esfuerzos para combatirlo han sido fallidos, aseguró la investigadora del CIDE, María Amparo Casar.

### Percepción

#### ENTIDADES MÁS CORRUPTAS

- Distrito Federal
- Jalisco
- Michoacán

#### ESTADOS MENOS CORRUPTOS

- Querétaro
- Yucatán
- Aguascalientes

El Foro Económico Mundial calcula que este problema tiene un costo de 2% del PIB, el Banco de México estima el problema en 9%, mientras que las cuentas del Centro de Estudios Económicos del Sector Privado afirman que llega a 10%.

Casar informó que la percepción de mayor corrupción se registra en el DF, Jalisco y Michoacán, mientras que Querétaro, Yucatán y Aguascalientes es donde se observa en menor magnitud.

CARTERA **B1**

● **Dan aval 24 legislaturas a Sistema Anticorrupción. A4**

## VAN A AYUDAR Y GUERRERO NO PAGA HOTEL A GENDARMERÍA



Guerrero. — Elementos de la Policía Federal y de la Gendarmería fueron retirados de tres hoteles de Acapulco por el adeudo de más de 20 millones de pesos. Los gerentes señalan que desde septiembre el gobierno estatal no ha cubierto el monto de hospedaje y alimentación de los agentes que se encuentran sirviendo en la entidad como parte del operativo Guerrero Seguro. **ESTADOS A16**

## Encabeza PF búsqueda de 16 desaparecidos

VANIA PIGEONUTT Correspondienta  
—vania.pigeonutt@eluniversal.com.mx

Chilapa. — El comisionado general de la Policía Federal, Enrique Francisco Gatón Ceballos, anunció que el gobierno federal encabezará, junto con la Fiscalía General del Estado (FGE), las investigaciones por la presunta desaparición de 10 personas por parte de un grupo civil armado que irrumpió en el

te municipio del 9 al 14 de mayo, y de otras seis que desaparecieron desde el año pasado.

Al reunirse con los familiares de las 16 personas que están sin localizar, el funcionario se comprometió a investigar caso por caso.

Por la noche, la PGR envió a Chilapa a elementos de la SEIDO y de la Agencia de Investigación Criminal.

ESTADOS **A16**



Alejandro Martí y el presidente Peña Nieto en el 7° Foro de Seguridad.

## Prioridad, instrumentar la reforma penal: EPN

FRANCISCO RESÉNDEZ  
—francisco.resendez@eluniversal.com.mx

El presidente Enrique Peña Nieto sostuvo que para el gobierno la instrumentación de la reforma constitucional en materia penal es "una prioridad nacional", en la que no se escatiman esfuerzos ni recursos para respaldar a los estados en su implementación.

Recordó que el 18 de junio de 2016

deberá estar en vigencia plena el nuevo modelo de justicia, y ofreció mantener el respaldo a los estados en esa tarea, agilizarse la capacitación de policías y fortalecer el diálogo con el Congreso para sacar las leyes pendientes.

Para el empresario Alejandro Martí "es una vergüenza" que Guillermo Padrés, gobernador de Sonora, no haga nada para implementar el sistema.

NACIÓN **A4**

El Universal  
Año 98,  
Número 35,624  
México DF. 68 páginas  
35924  
9 717870 150050

### OPINIÓN

NACIÓN	
Carlos Loret de Mola	A5
Ciro Gómez Leyva	A6
Ricardo Alemán	A7
Héctor de Maulón	A12
Salvador García Soto	A14
Alfonso Zárate	A21

Enrique Berruga Filloy	A20
Ximena Puente	A21
Manuel Bartlett	A20
Jesús Reyes Heróles G.G.	A21
Pedro Salazar	A21
CARTERA	
Alberto Aguilar	B3



### Ricardo Raphael

"Es evidente que el desprestigio del congreso presidente del INE es un negocio que le hace muy bien a algunos actores políticos".  
NACIÓN **A9**

### EL TIEMPO

	MAX	MIN	Soleado
México DF	26	14	Soleado
Guadalajara	32	16	Soleado
Monterrey	29	22	Nublado

# METRÓPOLI



Editor: José Ríos  
 redaccion@eluniversal.com.mx  
 Tel: 5209 1212 Ext: 4024 y 4021  
 distribucion@eluniversal.com.mx  
 @Univ\_Metroplol  
 El Universal Metroplol

**SUMA IEDF 393 QUEJAS POR VIOLAR REGLAS**



**PROSELITISMO EN EVENTO RELIGIOSO**



**GDF SIGUE EN JUICIO CON GAS EXPRESS NIETO**

## “Automóviles generan 75% de contaminantes”

- En DF se fomenta uso de vehículos: especialista
- Irritación de ojos y dolor de cabeza, por smog

**Principales efectos del smog en la salud**

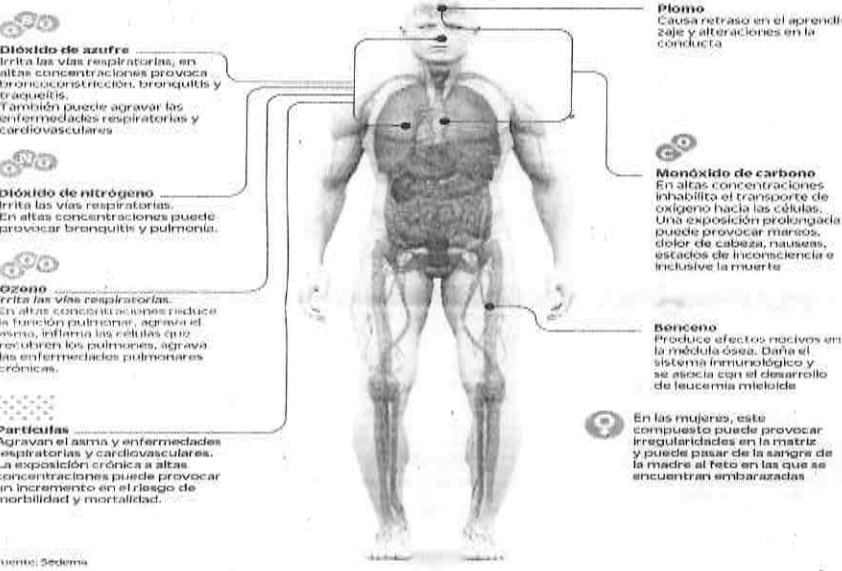

Fuente: Sedema

**Efectos en la salud.** Cuando se alcanzan los 150 puntos en el Índice Metropolitano de la Calidad del Aire se activa la fase de precontingencia ambiental debido a que el smog es muy elevado, entonces se recomienda evitar actividades físicas al aire libre debido a las afectaciones que se pueden tener en la salud.

Irritación en vías respiratorias, molestias graves en personas con problemas respiratorios y cardiovasculares y el riesgo de que se presente un ataque de asma —en personas que padecen esta enfermedad— son algunas de las complicaciones.

En el último informe anual emitido por la Secretaría del Medio Ambiente del Distrito Federal (Sedema), de 2011, se alerta que en el caso del ozono, uno de los agentes por los que en mayor medida se activaba la fase de precon-

tingencia, los efectos a su exposición son: irritación de ojos, dolores de cabeza, tos y dolores de pecho.

Apunta que “estudios recientes han asociado la exposición de largo plazo con incrementos en los ingresos a salas de emergencia, las admisiones hospitalarias y la mortalidad”.

Sobre ello, la consultora aseguró que aun cuando la alerta por precontingencia ambiental se activa cuando el IMECA alcanza los 150 puntos, es desde los 70 puntos (entonces las condiciones del aire son regulares) cuando comienzan a tenerse afectaciones a la salud.

“Hacia ciudades Saludables y competitivas. Moviéndose por un aire limpio” —documento elaborado con la participación de organizaciones como el Centro Mexicano de Derecho Ambiental (CEMDA), el Centro de Transporte Sustentable (CTS -Imbar), Bicí Red-Bicicletas, el Poder del Consumidor, el Instituto Mexicano para la Competitividad (IMCO), entre otros— destaca los efectos a la salud que tiene la contaminación.

Precisa que de acuerdo con la Organización Mundial de la Salud (OMS), en 2010 murieron 14 mil 734 mexicanos por padecimientos asociados con las altas concentraciones de partículas en el aire. El mismo año, la cifra de pérdidas humanas a causa del crimen organizado fue de alrededor de 13 mil.

El documento también apunta que de acuerdo con el Sistema Nacional de Información en Salud, la mortalidad por enfermedades respiratorias es la tercer causa de muerte en niños y niñas de 0 a 4 años. Mientras que la contaminación atmosférica está asociada con casos de bronquitis crónica, disminución de la función pulmonar en niños, reducción de la variabilidad cardíaca, entre otros. ●

**“En el tema de vialidades, la ciudad de México es también culpable en contaminar. Los segundos pisos han generado un fenómeno que se llama ‘trafico inducido’”**

**MAGOLIS BRIONES**  
 Consultora

**70 PUNTOS IMECA.** En este nivel, las condiciones del aire son regulares; sin embargo, se comienzan a tener afectaciones a la salud.

**PIERNÉLOPE ALDASZ**  
 —piernelopez.aldasaz@eluniversal.com.mx

Los efectos de la contaminación en la ciudad de México no sólo tienen como origen las partículas emitidas por entidades vecinas, factores como la construcción de segundos pisos y el uso excesivo del automóvil también intervienen en ello.

Magolis Briones, consultora y encargada de coordinar la elaboración del documento “Hacia ciudades saludables y competitivas. Moviéndose por un aire limpio”, explicó que el Estado de México contribuye de dos formas en la mala calidad del aire.

Por un lado, la vieja flota vehicular del transporte público, a lo que se suma la generación de contaminantes que, con ayuda del viento, al final del día se “estancan” en la zona sur de la ciudad. Señaló que 75% de los contaminantes provienen de fuentes móviles. En el caso de la ciudad de México, la creación de segundos pisos ha fomentado el uso del automóvil.

“En el tema de vialidades, la ciudad de México es también culpable en ese sentido. Los segundos pisos han generado un fenómeno que se llama ‘trafico inducido’, porque no sólo se llenan las vialidades que ya existían, sino que ahora también se congestiona los segundos pisos”, enfatizó.

En una edición impresa del 12 de mayo, EL UNIVERSAL publicó que de acuerdo con la secretaria del Medio Ambiente del DF, Tereza Müller, 80% del total de contaminantes que se concentran en el Distrito Federal provienen del Estado de México.

Ante ello, la Secretaría de Medio Ambiente del Estado de México aseguró que no es posible afirmar que la contaminación producida en la zona conurbada del Valle de México es arrastrada hasta el DF.

## Urgen plan para evitar deslaves

● Hay 40 mil personas en riesgo asentadas en barrancas: ALDF

**DIANA VILLAVICENCIO**  
 —diana.villavicencio@eluniversal.com.mx

Ante el riesgo en que están 40 mil personas asentadas en barrancas de la capital del país, la diputación permanente de la Asamblea Legislativa del Distrito Federal (ALDF) demandó un análisis profundo al Sistema de Aguas de la Ciudad de México (Sacmex) y a la Secretaría de Protección Civil para conocer la estrategia que se está implementando para prevenir posibles deslaves o inundaciones.

De acuerdo con los legisladores, el Gobierno capitalino ha invertido 130 millones de pesos en desazolve y limpieza de las 17 presas que administra, monto que —consideran— es insuficiente para atender el problema.

A través de los diputados Samuel

Rodríguez Torres, del Verde Ecologista, y Gabriel Antonio Godínez, del PRD, promotores de este informe, la diputación permanente pidió un informe del Operativo Tormenta que se aplica en la temporada de lluvias.

Además se demandó a la Dirección General de Servicios Urbanos a que diera prioridad a la ejecución del programa de desazolve.

El DF tiene más de dos mil colonias, pero 40 son las que tienen mayor número de reportes de encharcamiento entre las que están Zona Escolar de la delegación Gustavo A. Madero; Aztecas de Venustiano Carranza; Santa Martha Acatitla, Ejido de Oriente y Vicente Guerrero en Iztapalapa.

La gente que habita en las orillas y periferias de vasos reguladores corren peligro de inundación. De acuerdo con el Sacmex, al día se retiran cerca de 60 toneladas de basura en las principales vialidades de la ciudad.

Una de las causas de encharcamientos e inundaciones en las vías de comunicación es la basura acumulada en el drenaje, de ahí que sea imprescindible retirar los desechos de manera permanente, de acuerdo con la Secretaría de Protección Civil.

Un dictamen de la dependencia local refiere que hay 74 zonas en la capital del país en peligro de deslave, agrega que, aunado a lo anterior, la temporada de lluvias provoca que los accidentes de tránsito aumenten entre 20 y 35%. ●

**74 ZONAS** del DF están en peligro de deslave, según Protección Civil.



En la temporada de lluvias se reblandece la tierra, por lo que en las zonas de barrancas se eleva el riesgo de taludes y desplomes de viviendas.

## Piden difundir alcances de la reforma penal

● Llevará a los capitalinos un año dejar la percepción de que si no hay cárcel, no hay justicia, advierte especialista. Informar corresponde a autoridades, dice

**DAVID FUENTES**  
 —metropoli@eluniversal.com.mx

La reforma penal, con la incursión de los juicios orales y la justicia restaurativa, donde la última opción es enviar al imputado a prisión, tomará alrededor de un año en ser asimilada por los capitalinos, que aún siguen con la percepción de que si no hay cárcel, no hay justicia, afirmó el abogado Mario Dayer, especialista en mediación y justicia alternativa.

La justicia restaurativa se aplica en delitos considerados “no graves”, donde el imputado puede acordar resarcir el daño económicamente y acatarse a las medidas cautelares que imponga el juzgador, siempre y cuando sea principio de acuerdo.

“Esto tardará en ser asimilado por el ciudadano de a pie poco más de un año, así fue en las entidades donde ya se aplica, en este caso toca a las autoridades explicar que la justicia no necesariamente significa que alguien termine en la cárcel”.

“Si hay prisión cuando son delitos graves. Se debe mandar el ejemplo de que no hay mediación con ase-

“El asunto es que está comprobado que las cárceles en este país no son una buena escuela de reinserción social, entonces, ¿cuál es el castigo o el beneficio?”

**MARIO DAYER**  
 Especialista en mediación

sinos, violadores o cualquiera que cometa un crimen atroz, pero para nadie es un secreto que las cárceles están llenas de gente sin dinero para pagar un buen abogado o de quienes no saben nada de leyes, ahora es diferente porque si te roban una gallina, un pan o algo para comer, no terminas en prisión, se busca la manera para pagar el daño y que no lo vuelvan a hacer”, explica el abogado que ha trabajado en casos de justicia restaurativa en Chihuahua, Oaxaca y el Estado de México.

“El asunto es que está comprobado que las cárceles en este país no son una buena escuela de reinserción social, es decir, una persona, por cometer un delito menor, que sea de casos recursos y sentenciada a tres años de prisión, sale de las cárceles con otras muchas adicciones, cargado con el desprestigio le es más difícil encontrar trabajo; apenas 1% de convictos vuelve a encaminarsen en beneficio de su país”, afirma.

A tres meses de la aplicación de la reforma penal en el DF, el ingreso de inculcados a prisión disminuyó hasta en 70%, lo que a la larga se reflejará en una mejor convivencia en penales y en trabajo social, concluyó. ●



## REPUDIA LA OPOSICIÓN COMENTARIOS DE LORENZO CÓRDOVA



El consejero presidente del Instituto Nacional Electoral, quien el martes se vio envuelto en un escándalo por sus declaraciones burlescas contra un dirigente indígena en una conversación telefónica grabada y filtrada, mantuvo una postura tibia en la sesión extraordinaria del organismo ■ Foto Cristina Rodríguez

■ Afirman que el audio filtrado busca amedrentarlo por las multas al Verde

■ La CNDH condena el espionaje telefónico contra el titular del INE

■ La disculpa debe ofrecerla a toda la nación: dirigentes indígenas

■ 3 y 4

### opinión

Lorenzo Córdova

ADOLFO SÁNCHEZ REBOLLEDO 20

### Prioritaria, la protección a víctimas de ilícitos: Peña

■ Convoca a que se lleve a la práctica el nuevo Sistema de Justicia Penal

■ “Es deber de autoridades velar por afectados y asegurar reparar el daño”

■ Admite que en ocasiones la secuela del delito es tan dañina como la agresión

ROSA ÉLVIRA VARGAS

■ 7

### La corrupción en el país es “terrible”, afirma la ASF

■ “No es el caso de alguna inmobiliaria, sino de asuntos mayores”: Portal

■ “Se tiene que atacar en los puntos que facilitan desvíos del gasto público”

■ “Habrá muchas denuncias por irregularidades en la cuenta pública de 2013”

■ Sólo lo superan Siria e Irak, dice el informe 2014 del IISS

# México, tercer sitio en muertes por actos violentos

■ El combate al *narco* aún depende de sus fuerzas militares, destaca

■ Conflictos armados causaron más de 180 mil decesos en el mundo

■ El número de desplazados rebasa 50 millones, según datos del Acnur

INDICES MÁXIMOS DE CALIDAD DEL AIRE HASTA LAS 19 HORAS DE AYER

OZONO			PM-10		
	Máximo	Hora		Máximo	Hora
Noroeste	88	15	Noroeste	100	7
Noreste	124	15	Noreste	110	19
Centro	117	15	Centro	80	18
Suroeste	125	15	Suroeste	74	12
Sureste	131	16	Sureste	94	18

PRECONTINGENCIA 201-240 / CONTINGENCIA 241 EN ADELANTE      PRECONTINGENCIA 101-175 / CONTINGENCIA 176 EN ADELANTE

■ RAÚL LLANOS SAMANIEGO

El Gobierno del Distrito Federal (GDF) recibe sólo uno por ciento de los ingresos anuales generados por el cobro de uso de la Autopista Urbana Poniente, conocida como *Supervía*, mientras que el restante 99 por ciento se lo lleva la empresa concesionaria OHL-Copri, a la cual se asignó un contrato por 30 años para explotar comercialmente esa vialidad.

Así lo hizo saber la Secretaría de Finanzas del Distrito Federal a un particular, en respuesta a una solicitud de información, en la que pidió conocer el total de recursos económicos captados por el cobro a los vehículos que transitan por esa autopista desde

■ El gobierno obtiene sólo la cantidad restante, según respuesta a solicitud de información

## OHL-Copri se queda con 99% de los ingresos por la *Supervía*

■ La Secretaría de Finanzas capitalina se niega a detallar a cuánto equivale ese porcentaje, porque es información reservada ■ El InfoDF ordena a la dependencia precisar el monto en dinero

que se abrió a la circulación, y de ellos cuánto le ha tocado al gobierno capitalino, además de los vehículos que pasan por esa vía rápida, y si ese número de unidades automotrices corresponde

con las expectativas de las autoridades locales.

En su contestación, la Secretaría de Finanzas le hace saber al solicitante que, de acuerdo con la cláusula 15 del correspondiente

título de concesión, esa empresa "tendrá la obligación de cubrir al Gobierno del Distrito Federal, en forma anual, un monto equivalente a uno por ciento de los ingresos brutos tarifados sin IVA

del año inmediato anterior derivados de la operación de la vía durante el tiempo de vigencia de la concesión..."

■ MIRNA SERVÍN VEGA Y ANGEL BOLAÑOS SÁNCHEZ

Taxistas organizados de la ciudad de México advirtieron ayer que comenzarán movilizaciones, debido a la pretensión de las autoridades capitalinas de regular "los servicios de empresas de taxis ilegales, como Uber y Cabify", mientras que la Asamblea Legislativa del Distrito Federal (ALDF) exhortó al gobierno local a que en el análisis que efectúe sobre la regulación de estos prestadores de servicio considere la opinión de los usuarios.

■ El gobierno "recula" para combatir ese servicio ilegal, afirman

## Taxistas anuncian movilizaciones tras intención del GDF de regular a Uber



Representantes de la Agrupación de Taxistas Organizados de la ciudad de México indicaron que ninguna autoridad capitalina se presentó a la reunión sobre los operativos contra servicios ilegales de transporte ■ Foto María Meléndez

AUTORIZAR EMPRESAS SIN CONCESIÓN "ES TRATAR DE HACER PASAR LO ILEGAL COMO LEGAL"

Integrantes de las 140 organizaciones autorizadas de taxistas dieron a conocer que ni las autoridades del Instituto de Verificación Administrativa (Invea) del Distrito Federal ni de la Secretaría de Seguridad Pública local se presentaron a la reunión acordada para dar informes sobre los operativos contra este tipo de unidades de transporte, que operan principalmente en zonas como Polanco y Chapultepec.

"El GDF está reculando para combatir estos servicios de taxis ilegales, y por tanto habrá movilizaciones, ya que no nos vamos a prestar a debates amañados donde se les incluya", advirtió Ignacio Rodríguez, uno de los líderes de la organización.

Los representantes de los taxistas concesionados explicaron que no están en contra de las aplicaciones, y que ellos mismos las utilizan, pero que no van a permitir que empresas que no

tienen registro, domicilio acreditado o alguna concesión para utilizar este servicio funcionen como taxis sin que la autoridad haga nada.

"Es tratar de hacer pasar lo ilegal como legal", advirtieron.

Pedirán opinión de usuarios

Asimismo, dijeron que en las pasadas dos décadas la población en la ciudad de México aumentó

74 por ciento, mientras que los taxis crecieron 240 por ciento, lo que muestra evidentemente que no es necesario que más unidades presten el servicio.

En la Asamblea Legislativa, la diputación permanente aprobó un exhorto a la Secretaría de Movilidad (Semovi) para crear mesas de diálogo y foros de análisis sobre la regulación de dichas empresas, en las que se dé prioridad a la opinión de

quienes utilizan los servicios del transporte público individual de pasajeros.

Al presentar el punto, el diputado del PAN, César Daniel González Madruga, afirmó que este tipo de servicios abren la oportunidad de acotar prácticas clientelares que utilizan a las organizaciones de taxis, inclusive para actividades político-electorales a cambio de solapar abusos y un mal servicio.

LA CONCESIÓN PARA EXPLOTAR A LA AUTOPISTA URBANA PONIENTE ES DE 30 AÑOS

Este asunto fue abordado ayer por los comisionados ciudadanos del Instituto de Acceso a la Información Pública del Distrito Federal (InfoDF), luego de que el particular presentó un recurso de revisión, al mencionar que esa secretaría sólo le citó el porcentaje de uno por ciento que recibe la administración local, pero no detalló a cuánto equivalen en pesos y centavos los ingresos que OHL-Copri entrega a las arcas locales.

Según argumentó la dependencia al peticionario, el Comité de Transparencia de la Secretaría de Finanzas clasificó como confidencial la información sobre los recursos que ha generado la concesionaria OHL-Copri por la *Supervía* Poniente, pues, en su opinión, de entregarse dichos datos dañaría "el patrimonio de una persona moral de derecho privado".

Comisionados, en contra

En el marco de la sesión ordinaria del pleno del InfoDF, realizada ayer, los comisionados conocieron esa respuesta de la Secretaría de Finanzas y tras analizarla resolvieron modificarla y por unanimidad de votos se ordenó a esa dependencia que precise el monto equivalente a ese uno por ciento que recibe —y recibirá— el gobierno de la ciudad durante las tres décadas que dure la concesión para la explotación comercial de la *Supervía* Poniente.

De acuerdo con la página oficial de Internet de la empresa OHL México, esa concesión tiene vigencia de 30 años, a partir de la puesta en operación de la vialidad.



# MILENIO

NACIONAL  
JUEVES  
21 de mayo de 2015  
www.milenio.com

DIARIO® ▶ PERIODISMO CON CARÁCTER

AÑO 16 ▶ NÚM. 5620

NUEVO SISTEMA DE JUSTICIA PENAL  
Peña destaca "cambio de paradigma"; es una "prioridad nacional" P. 25



SEGUNDO PANTEÓN MÁS GRANDE DEL DF  
Basura, inseguridad y olvido invaden San Nicolás Tolentino P. 16 Y 17



Reportan al menos ocho heridos; tras la reyerta, militares arriban a Tlacotepec

# Guerrero: chocan bandas, 5 muertos

- ▶ Despliegan a agentes federales para buscar a desaparecidos y contener la violencia en Chilapa
- ▶ Cuatro municipios, "las zonas de mayor conflictividad", afirma el gobernador Rogelio Ortega
- ▶ Ligan a mandos de Yurécuaro con el asesinato del candidato de Morena

P. 12, 23 Y 24

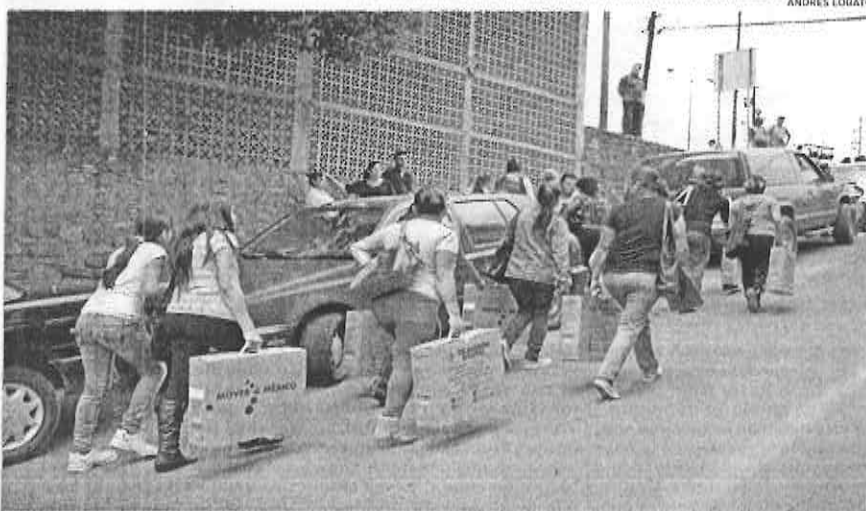

Ayer comenzó en la ciudad de Puebla el canje de los primeros 10 mil televisores por pantallas digitales.

## OHL puede entrar a toda licitación, no está inhabilitada: Ruiz Esparza

La SCT cumplirá en noviembre con su parte del apagón, prevé P. 26 Y 27

## Arremete aspirante de MC contra MILENIO Jalisco El Verde, sin spots 3 días, pero conserva el registro

El Conapred no sancionará a Córdova; al panista Camacho sí por expresión misógina P. 6, 7 Y 12

### El asalto a la razón

Carlos Marín ▶ cmarin@milenio.com



#### YO TAMPOCO LINCHAR A JEFE INE

El balneario de la hilarante charla en que Lorenzo Córdova resumió su encuentro con el cacique chantajista que, a cambio de "permitir tus elecciones" le exigió "diputados" de la población bajo su dominio, lejos de revelar una conducta deplorada del presidente consejero del INE exhibe la dificultad de hacer que se respeten los derechos constitucionales, en este caso el de elegir con libertad representantes en comunidades indígenas como la que se alude en esa conversación. Sin embargo, las buenas con-

ciencias y los políticamente correctos ponen el grito en el cielo, pretendiendo hacer creer que el funcionario "ofendió" a toda la población indígena de México.

La perversidad de husmear sus llamadas telefónicas es un recurso más de los empeñados en sabotear la jornada del 7 de junio.

"Yo Tarzan", dijo el hombre mono al descólgarse de la liana. "Yo Castro", respondió el comandante, y con un "Ah, jijos!, el papá de Chita regresó a la selva, aullando como animal..."

No mammy blue: en divertida plática de confianza, Córdova tan solo retrató a un bribón.



Carlos Puig, Román Revueltas, Héctor Aguilar Camín, Jorge G. Castañeda, Joaquín López-Dóriga p. 2/3 ▶ Adriana Malvido, Carlos Tello, José Antonio Álvarez Lima p. 4 ▶ Jesús Rangel, Bárbara Anderson, Marco Antonio Mares p. 28/29 ▶ Fernando Mejía Barquera p. 46 ▶ Susana Moscatel, Alvaro Cueva p. 52/53

enmilenio.com

BUSCA LA ENTREVISTA POR EL 79 ANIVERSARIO DEL IPN, QUE SE CELEBRA HOY, EN: milenio.com/politica



\$10.00

## TOMENOTA:

### No circule por...

Bucareli, entre Paseo de la Reforma y la calle Morelos, ya que la organización Antorcha Campesina instaló un plantón que lleva más de un mes. Utilice alternativas viales.



## DELITOS MAYORES:

**EL CANDIDATO DEL PAN** a diputado en Benito Juárez, Federico Döring, dijo que en la demarcación el crecimiento desmedido de construcciones se debe a que en materia de desarrollo urbano están convertidos en una "trilogía satánica" la autoridad delegacional, el Invea y el PRD local.

## Basura e inseguridad invaden el segundo cementerio más grande del DF

# Panteón San Nicolás Tolentino, en el olvido

Hay cerca de 210 mil fosas, algunas vacías y otras cubiertas por la yerba, y animales muertos utilizados en ritos nocturnos; solo dos policías lo vigilan

## reportaje

por Humberto Ríos Navarrete

**T**iene cerca de 210 mil fosas, algunas vacías y muchas en el olvido, cubiertas por la yerba que crece sobre una extensión de 111 hectáreas. Es el panteón civil de San Nicolás Tolentino, el segundo más grande de la ciudad —después del de Dolores—, también usado como basurero por parte de vecinos y empleados que transportan desperdicios, mientras que otras personas, en ritos nocturnos, arrojan animales muertos, como gallinas degolladas y cabezas de puercos en cazuelas.

La escasa vigilancia —dos policías a pie— facilita el ingreso de asaltantes y quienes pintarrajean muros y capillas del panteón, cuyo cerco ha sido agujereado por colonos que residen en las faldas del cerro; la barda, asimismo, es usada como desagüe por habitantes de las unidades habitacionales Bellavista y Fuego Nuevo. En la parte más alta hay un tiradero de cascajo y basura.

Desde esa parte es posible ver la llegada de camiones repletos de desperdicios, cuya acumulación ha provocado que durante años se haya desparramado hacia varias tumbas, según testimonio de personas que se alquilan para el aseo de sepulcros, que dirigen el índice a zonas intransitables.

Autoridades de la delegación Iztapalapa, que no niegan los problemas, sitúan al panteón en el paraje conocido como San Juan, antiguamente llamado Nicolás Tolentino, que colinda al poniente con el canal de agua dulce de Chalco; al norte, con otro que rodea al Cerro de la Estrella, por donde ingresan intrusos



La indiferencia de las autoridades y la indolencia de los deudos tienen en el abandono el camposanto.

a drogarse y otros a cometer atracos, aseguran trabajadores.

"Muchos viciosos entran y hacen tropelías", dice René Pérez Enríquez, jefe de la Unidad Departamental de Panteón y Servicios Funerarios de Iztapalapa —administra siete panteones: dos civiles, uno general y siete vecinales—, quien informa que la barda tiene 18 boquetes realizados por vecinos.

—¿Y por qué no los tapan?

—Sí los tapamos, pero los vuelven a abrir.

Al menos 5 mil personas llegan cada día al cementerio, ya sea de visita o quienes utilizan como

atraca. "Son espacios públicos y no se le puede limitar el acceso a nadie", argumenta Pérez Enríquez.

"La saturación de los panteones en el DF se debe al crecimiento de la población de forma acelerada, más aun aquí en Iztapalapa", apunta un informe de Pérez Enríquez entregado a MILENIO.

Todos los panteones de la delegación "están llenos". "Actualmente —añade— se inhumana en perpetuidades y temporalidades vigentes y temporalidades prorrogables de criptas".

Sin embargo, hay recelos. Las autoridades aceptan, de acuerdo con el reporte, "de la

necesidad urgente de espacios para seguir sepultando a los seres queridos", pero "nuestras costumbres no nos permiten entrar al mundo de la cremación".

Además, comenta Pérez Enríquez, "una vez que sepultan a sus familiares, la visita es una vez por semana, en un ínter de seis meses; posteriormente, cada año, una o dos veces, y así".

Admite que "hace falta personal", pues de los 120 trabajadores, entre sepultureros y administrativos, solo 20 se dedican a labores de limpieza —calcula que se necesitan 100— para 210 mil fosas a lo largo y ancho de 111 hectáreas

## LA UBICACIÓN

• El cementerio está situado en la delegación Iztapalapa y es el segundo más grande del DF.



Fuente: MILENIO | Gráfico: Luis M. Morales C.





**QUEDAN BARRISTAS TRAS BARROTOS**  
Nueve barristas del Atlas fueron encarcelados en el penal estatal de Puente Grande y consignados ante un juez. **CANCHA 5**

**Hermanos sensuales**  
Ben y Cassey Affleck, James y Dave Franco y Dakota y Elle Fanning llevan el sex-appeal en el ADN.  
reforma.com  
/hermanitos

**ACELERAN A MÓNACO**  
Hamilton estrena en el principado la extensión de contrato por tres años con Mercedes. Su coequipero, Nico Rosberg, podría desbancarlo como líder.  
SUPLEMENTO CANCHA 11 A 18

**VOTO 2015**  
**Aventaja Morena**  
Si hoy hubiera elecciones para Jefe Delegacional de Cuauhtémoc, ¿por quién votaría usted?

<b>37%</b>	<b>22%</b>	<b>16%</b>

CIUDAD 2

## Contradice el SAT a Padrés

**LAURA CARRILLO**  
El Gobierno de Sonora define a qué contribuyentes revisar y es su responsabilidad hacerlo conforme a las normas, afirmó el Servicio de Administración Tributaria (SAT).  
Esto contradice al Gobernador Guillermo Padrés, quien dijo a REFORMA en entrevista que el Estado no puede emprender ninguna auditoría sin autorización del SAT.  
"Las entidades federativas definen a los contribuyentes que son susceptibles de auditoría en términos de reglamento interior del SAT", respondió el organismo.  
Explicó que cada Estado tiene la facultad de fiscalizar, como lo marca el convenio de colaboración.  
"Deben realizar los procedimientos de revisión conforme a la normatividad (...) y queda bajo su estricta responsabilidad que los mismos se ejecuten a cabalidad", agregó.  
El organismo recordó que se está revisando la situación de Sonora por la sospecha de posibles actos de corrupción al realizar auditorías fiscales.  
El 26 de abril y el 16 de mayo, REFORMA reveló dos listas con un total de 55 empresas beneficiadas -algunas ligadas a Padrés- por auditorías practicadas por autoridades hacendarias de Sonora que les permitieron pagar menos impuestos.



**Pide EU combatir corrupción**  
Ante los aspirantes que lideran las preferencias por la Gobernatura de NL, el Embajador Anthony Wayne llamó también a fortalecer la transparencia. **PÁGINA 3**

**Gigantes de internet, a Cuba**  
Hoy, sólo 5% de los cubanos tiene acceso a internet, pero eso podría cambiar con una ley propuesta en EU que daría entrada a empresas como Facebook y AT&T a la Isla. **PÁGINA 18**

## Deja a órganos locales el financiamiento privado a independientes

# Se lava manos INE

**Establecen cinco días para que fijen monto; no aclaran si el fallo tendrá retroactividad**

**JOSÉ DAVID ESTRADA**  
Los consejeros del INE resalaron la responsabilidad de definir el tope de financiamiento privado para los candidatos independientes a los organismos electorales locales y establecieron cinco días para que lo hagan.  
Así, a unos cuantos días de finalizar la campaña, será establecido el límite del gasto de los independientes.

"Con estos montos tan bajos que reciben, es importante que haya ya un pronunciamiento de los órganos locales respecto a las reglas que prevalecen, los montos específicos que pueden recaudar como parte de las aportaciones privadas", argumentó el consejero Benito Nacif, presidente de la Comisión de Fiscalización.  
Esta decisión obliga, por ejemplo, a la Comisión Estatal Electoral de Nuevo León a emitir un acuerdo específico sobre lo que pueden recibir candidatos independientes, como Jaime Rodríguez, "El Bronco", aspirante a Gobernador de esa entidad.



El Lorenzo Córdova, presidente del INE, y Edmundo Jacobo, secretario ejecutivo del Instituto, en la sesión, que duró más de 10 horas

Los lineamientos del INE tampoco establecen la retroactividad de su aplicación ni si lo aprobado al filo de las elecciones se sumará a lo ya gastado. Por ejemplo, "El Bronco" ha revelado que en los primeros días de su campaña gastó 3.5 millones de pesos.  
El INE, además, reiteró candados para que los candidatos no reciban dinero a efectos, y quien incumpla será sancionado incluso con la cancelación de su registro, salvo que se emitan recibos y se envíen a la Unidad de Fiscalización del INE.  
Ante la magra asignación de 383 mil pesos de financiamiento público y la indefinición del privado, "El Bronco" hizo colectas donde recibió dinero en

efectivo. Podría quedar en riesgo su candidatura si no envía los recibos solicitados.  
Las reglas evaluadas ayer por el consejo general del INE señalan que, si la ley local fija un porcentaje de tope de aportaciones privadas, se debe respetar, pero, si no fija un porcentaje y sólo remite a lo que señala la ley general en materia electoral, se tendrá como máximo el 10 por ciento del tope de campaña de la elección de la que se trate, tal como establece la ley federal electoral.  
En cambio, si la legislación estatal no tiene ninguna de esas disposiciones, los organismos locales deben decidir conforme sus condiciones.  
Sin embargo, todo queda

## Darían en NL décima parte

**MIRIAM GARCÍA**  
MONTERREY: En Nuevo León podrían fijar el límite del financiamiento privado para los independientes en sólo 10 por ciento del tope de gastos de campaña previsto para el cargo por el que contendrán.  
"A título personal, Mario Alberto Garza, presidente de la Comisión Estatal Electoral (CEE), dijo anoche que, ante el acuerdo del INE, iría por definir el financiamiento privado para los independientes conforme al artículo 399.  
"Si el Consejo de la CEE apoyara esa postura, el tope de recursos privados de "El Bronco", candidato independiente a la Gobernatura, sería de 4.9 millones de pesos.

prendido de afilares, pues los lineamientos podrían ser impugnados: con el argumento de que organismos electorales locales no tienen facultades para legislar.

SUSPENDEN SPOTS AL VERDE POR 3 DÍAS  
**PÁGINA 6**



**CORREN... DE MIEDO**  
Si hay una zona en el Bosque de Chapultepec a la que los deportistas le sacan la vuelta es a la tercera sección. La inseguridad y el abandono ahuyentan a los visitantes. **CIUDAD 6**

## Golpea y amenaza a candidato

**El líder transportista Axel García Aguilera aseguró haber mandado golpear al abanderado de MC a la Alcaldía de Izcalli, Alfredo Durán... y dijo que volvería a agredirlo.**  
**CIUDAD**

## 'Estimulan' PRI y Naulcalpan a vecinos con 3 mil pesos

**NORMA GARCÍA**  
El PRI-Naulcalpan, en contubernio con el Gobierno municipal, repartió ayer sobres con 3 mil pesos a presidentes de Consejos de Participación Ciudadana (Copsac) y delegados de colonias como un estímulo a su labor y para que los apoyen para ganar las elecciones.  
"Varios de ellos relataron a REFORMA que, en la Alcaldía, unos funcionarios les pidieron dejar sus celulares en una caja antes de entrar en bloques de aproximadamente 20 personas a los salones Madero y Carranza.  
Ahí se reunieron con la Alcaldesa Claudia Oyoquén, quien les habló de su gestión.  
Posteriormente, salía Oyo-

que y entraban Fabián Gómez, presidente del PRI local; Gustavo Parra, hermano de David, candidato del tricolor a la Alcaldía, y Juan Ramos, ex funcionario de la Dirección de Gobierno, entre otros.  
"Nos dijo (Parra) que estábamos entre amigos. Como yo sé que ustedes trabajan mucho y nunca se les reconoce, no recibí ni un cinco, les vamos a dar un estímulo, un apoyito".  
"A título personal, no lo quisé recibir. Gustavo Parra me agarró, me dijo: 'Tú me vas a echar la mano en San Agustín porque está bien difícil. No te pongas así'. Juan Ramos agarró el sobre y lo metió en mi bolsa", relató Susana Rodríguez, presidenta del Copsac de Lomas de San Agustín.



**Urgen acelerar juicios orales**  
En el Foro Nacional sobre Seguridad y Justicia, el Presidente Peña, Alejandro Martí, líder de SOS, y el abogado Ernesto Canales urgieron a los estados a impulsar el nuevo sistema penal acusatorio sin excusas. **PÁG. 2**

## Ordeñan ductos y vuelven por más

**REFORMA / STAFF**  
Las tomas clandestinas que Pemex clausura... el crimen las vuelve a abrir.  
Prueba de ello es que, de los 5 mil 363 puntos de ordeña que detectó la petrolera en 2014, mil 738 ya habían sido cerrados anteriormente y estaban de nuevo en operación, de acuerdo con datos de la compañía.  
Dicho fenómeno aumentó 161 por ciento respecto a 2013, cuando fueron 666 las tomas clandestinas que, a pesar de que ya habían sido clausuradas, fueron reabiertas por el crimen y Pemex tuvo que volver a cerrar.  
Durante la clausura, la empresa corta el flujo de hidrocarburo, desconecta las mangueras y coloca capuchones para inutilizar las tomas ilegales.  
Sin embargo, dicho capuchón sólo necesita ser sujetado para que los delincuentes vuelvan a robar el combustible.  
Pero el crimen no sólo reutiliza las tomas clandestinas.  
Aunque no da cifras, Pemex ha detectado que pipas cuyas válvulas habían sido atornilladas para manipular el flujo de combustible y que fueron corregidas en su momento han vuelto a ser amañadas por el crimen.  
**NEGOCIOS**  
610972000016



## Crece uso de Ecobici

El Sistema de Bicicletas Públicas sigue acompañando usuarios a viajes en la Gran Zona Juárez.

- El servicio inició operaciones el 10 de febrero de 2015.
- Se realizan 33 mil 700 viajes diarios.
- El sistema se inauguró un tiempo después de la atención en Insurgentes Sur, entre Montecito y Filadelfia, en la colonia Nápoles.

- Este módulo tiene un horario de lunes a viernes de 10:00 a 12:00 y de 13:00 a 18:00 horas, sábados y domingos de 10:00 a 18:00 horas.
- Para mayor información pueden visitar la página [www.ecobici.df.gob.mx](http://www.ecobici.df.gob.mx) o llamar al Centro de Atención Telefónica 5005 2424.

**400,000**  
visajes durante 3 meses.

**2,500**  
bicicletas disponibles en la zona.

**400**  
pesos es la tarifa anual.

**171**  
estaciones hay en la demarcación.

Para solicitar desaholte de drenaje: 01 800 014 2482, de lunes a viernes de 8:00 a 20:00 horas

## Experimentan en Metrobús

En la nueva ruta de Aragón a El Rosario colocan tramos de concreto y otros de asfalto con lo que se pretende facilitar su mantenimiento. **PÁGINA 4**



reforma Ciudad de México

# CIUDAD

JUEVES 21 / MAY / 2015 / Tel. 5628 7176 / Editor: Ismael García  
HOY: NUBLADO MIN. 14°C MAX. 26°C NO CIRCULA VERDE EN 1 y 2 VERIFICAN VERDE EN 1 y 2 AZUL EN 9 y 0

## VOTO 2015

### Ubican 13 focos rojos

Los partidos tienen marcadas las Delegaciones donde podrán presentarse candidatos por la diferenciación electoral.

**PRI**  
Ve alerta en demarcaciones donde se entregarán apoyos sociales para coaccionar el voto.

**PRD**  
El dirigente del PRD-DF, Raúl Flores, consideró que en la Ciudad sólo hay una Delegación riesgosa.

**Sin alertas**

- Azcapotzalco
- Miguel Hidalgo
- Cuauhtémoc
- Cuajimalpa
- Magdalena Contreras
- Tlalpan

**PAN**  
Los panistas acusan uso de armas, agresiones y amenazas por parte de funcionarios y militantes del PRD.

**Morena**  
Para el partido se requiere mayor vigilancia el día de la elección en estas demarcaciones.

- Gustavo A. Madero
- Vanustiano Carranza
- Iztacalco
- Benito Juárez
- Iztapalapa
- Tlaxiuhc
- Xochimilco
- Milpa Alta

PÁGINA 3

## Golpea a candidato... y lo volvería a hacer

REFORMA / STAFF

El líder transportista Axel García Aguilera reconoció que ordenó golpear al candidato a la Alcaldía de Ecatepec por Movimiento Ciudadano, Alfredo Durán, el pasado 14 de mayo; y amenazó con agredirlo nuevamente en caso de coincidir con él.

"Esto sí es una amenaza, le voy a dar sus cabronazos", aseguró ayer en conferencia.

García Aguilera, quien es dueño de IZGASA, una de las empresas de transporte público más grande del Valle de México, con 4 mil unidades, amenazó también al ex Edil Karim, ahora candidato a diputado local por el PRI.

"Karim Carvallo es un traidor, lo apoyé y hoy hace una campaña sucia en mi contra. Donde me lo encuentre le voy a romper el hocico para que entonces sepa que si se puede tener justicia", afirmó.

El 14 de mayo pasado hubo una gresca entre 50 transportistas y 30 brigadistas de Movimiento Ciudadano, en un inmueble de la Colonia Encuentros que es rentado por MC al líder transportista.

El partido levantó una denuncia por agresiones ante la Procuraduría de Justicia del Edomex, con la carpeta de investigación

**Axel García**  
líder de transportistas



"Yo no tengo ningún problema con Movimiento Ciudadano (...) pero sí le digo a (Alfredo) Durán que donde me lo encuentre le voy a dar unos chingadazos".

160190360092415.

En la conferencia de ayer el líder transportista reconoció como ciertas las conversaciones filtradas en redes sociales en las que asegura haber mandado a golpear al candidato.

En uno de ellos mencionó a los rivales que poner sus putazos por necio, le tuve que aventar la gente y lo rompieron el hocico a él y a como 30 de sus gentes".

## Acude Invea a edificio de la Escandón; no los atienden

# Eluden verificación donde renta Razú

Regresarán hoy los inspectores y si no dan acceso usarán fuerza pública

LORENA MIGRALES

La verificación del edificio irregular de Minería 88, en la Escandón, donde renta el candidato del PRD a la Jefatura Delegacional en Miguel Hidalgo, David Razú, no se pudo llevar a cabo porque nadie se presentó como propietario, pese a que hay vecinos que habitan el lugar.

Alrededor del mediodía, personal del Instituto de Verificación Administrativa (Invea) acudió a realizar el trámite en atención a la solicitud de la Delegación Miguel Hidalgo.

Al no encontrarse a ningún responsable, los verificadores pegaron un citatorio en la puerta para anunciar que esa jueves se presentarían otra vez para llevar a cabo la diligencia.

En caso de negarseles el acceso, se hará uso de la fuerza pública, anticipa el expediente INVEADF-OV/DU-YUS/956/2015.

"Se apercebe al visitado que en caso de que por cualquier medio, impida o trate de impedir la visita de verificación, podrá hacerse uso de la fuerza pública para llevarla a cabo", dice el documento.



Personal del Invea acudió al inmueble de Minería 88, pero no pudo realizar la inspección.

Durante la visita de verificación, salieron dos señoras que rechazaron vivir en el lugar. Sólo un portero dio la cara, pero rechazó recibir el oficio y avisar a los habitantes.

La Delegación solicitó la verificación del uso de suelo del inmueble al Invea, tras admitir irregularidades en la construcción del edificio.

Una de ellas, es que Grupo Inmobiliario Devinarán edificó cinco niveles y 32 departamentos, cuando el certificado único de zonificación emitido por la Secretaría de Desarrollo Urbano y Vivienda (Seduvv) sólo permitía tres pisos y 14 viviendas.

Además de esta anomalía existe otra relacionada con la carencia de Aviso de Terminación

de Obra, documento necesario para escriturar las propiedades. Pese a tener cuatro meses habitado, tampoco cuenta con medidores de luz.

El terreno donde se construyó el edificio estaba invadido por Claudio González, líder del grupo de golpeadores conocidos como Los Claudios, quien fue detenido por la policía federal al estar vinculado con una banda de secuestradores.

González lideró una escisión de Asamblea de Barrios conocida como Movimiento Ciudadano Independiente (Moci), agrupación dedicada a invadir predios y parar desalojos, con la promesa de otorgar vivienda de interés social a través del Instituto de Vivienda.

## Escala AN polémica al Senado

CLAUDIA QUERRERO Y CLAUDIA SALAZAR

La bancada del PAN en la Comisión Permanente del Senado solicitó investigar violaciones a la ley relacionadas con el penthouse que renta David Razú.

A través de un punto de acuerdo, firmado por el senador panista Ernesto Cordero, los legisladores pidieron la intervención de la Delegación Miguel Hidalgo, la Procuraduría General de Justicia local y de la Procuraduría Ambiental y del Ordenamiento Territorial.

"Que den inicio a las investigaciones de oficio correspondientes a fin de identificar las violaciones a la ley en materia de construcciones y uso de suelo, procediendo a la imposición de sanciones correspondientes al C. David Razú", señala el punto de acuerdo.

Cordero también pidió a la Contraloría General del DF que inicie una indagatoria sobre las irregularidades en la documentación de Minería 88.



## EQUILIBRIO Y FIGURA

Los patinadores Paulina, Armando, Alejandro y Melvyn se reúnen frente a la Estela de Luz para practicar sus trucos y prepararse para el Slalom Fest que se realizará en junio.

## Dejan Picacho sin bombeo por obras, en plena lluvia

JONÁS LÓPEZ

El sistema de bombeo en un cárcamo ubicado en la Carretera Picacho Ajusco estaba fuera de operación el domingo, cuando se inundó el bajopunte de Periférico Sur.

Esto por obras que realiza el Sistema de Aguas de la Ciudad de México en plena temporada de lluvias en este punto.

Miguel Ricaño, director de Fortalecimiento Institucional del Sacmex, informó que el sistema de bombeo del cárcamo está inhabilitado temporalmente, pues desde noviembre realizan obras de ampliación de la Planta General de Avances Cárcamo Jardines de la Montaña.

"Se presentó un problema con las lluvias precisamente porque se está construyendo un

cárcamo de bombeo para evitar estas inundaciones.

"O sea, ya está en vías de solución, por eso no hubo capacidad de bombeo, porque se está en proceso de construcción de la obra que va a solucionar los problemas de afectaciones por lluvias en la zona", indicó Ricaño.

La construcción de la nueva planta inició en noviembre y se estima que se termine en julio.

La nueva planta sustituirá a una que tiene más de 15 años de operación que se ubica en el trébol de incorporación de Periférico hacia la Carretera Picacho Ajusco y que está fuera de servicio por las obras.

La lluvia del domingo pasada dejó una inundación de 1.50 metros en el bajopunte, lo que obligó a cerrar la circulación por alrededor de tres horas.



La planta de bombeo que está en obra desahogará los pozos de absorción construidos en agosto pasado.

# EXCELSIOR

EL PERIÓDICO DE LA VIDA NACIONAL

ADRENALINA

**HOY, LOS JUEGOS DE IDA**

**PACHUCA VS. GALLOS**  
ESTADIO HIBALDO  
CANAL FOX SPORTS 170 DE 08 HORAS

**SANTOS VS. CHIVAS**  
ESTADIOS TIM COTRINE  
CANAL 17 Y ESPN 21 DE 08 HORAS

**LA VOZ DE LA EXPERIENCIA**  
Victor Manuel Vucetich, el técnico más efectivo en ligullas, sueña con hacer historia con Gallos.



**FUNCIÓN**

**Espejo del narco**  
Benicio del Toro habla de los papeles violentos que le ha tocado interpretar en su carrera.



**SÓLO PARA SUSCRIPTORES**

PRIMERA



Foto: Claudia Arévalo

PERMANECEN LOS MISMOS VICIOS, AFIRMÓ

## Barbosa: fracasó reforma política

Seguimos viendo candidatos y partidos con más recursos que otros y más formas de condicionar el voto, señaló el presidente del Senado

**POR LETICIA ROBLES DE LA ROSA**

Para el presidente del Senado, Luis Miguel Barbosa, la reforma política a nivel constitucional y reglamentario aprobada hace un año "no ha funcionado: tal parece que no sirvió".

Durante el debate de la Comisión Permanente del Congreso de la Unión sobre las irregularidades de los candidatos y partidos que han sido exhibidas, Barbosa dijo que la ley no ha sido respetada por todo lo que implica la sociedad en su conjunto: "y tal parece que las autoridades electorales no supieron aplicar la norma".

**PRIMERA | 4**

**Ratifican respaldo a autoridad electoral**  
El presidente de la Cámara de Diputados, Julio César Morano, dijo que no abona a la democracia desacreditar al INE; el PRI en el Senado también emitió su respaldo.

Frente a los legisladores expresó que "hemos visto los mismos vicios, como rebase a los toques de gastos de campaña, dinero privado en las campañas, señalamiento de manejo de recursos públicos, de programas federales y locales, y eso involucra a todos los gobiernos locales".

También destacó la falta de voluntad política para no

**COMUNIDAD | 1 Y 2**

**Xóchitl ganó contratos como funcionaria**  
La candidata del PAN a delegada de Miguel Hidalgo obtuvo 15 contratos del gobierno federal y de órganos autónomos, entre 2005 y 2006.

respetar la ley, tanto de partidos como de candidatos. "No ha funcionado la reforma política, sigue siendo lo mismo", insistió.

Barbosa recordó que el propósito de la reforma política "era anular la falta de equidad, era lo que todos nosotros entendíamos como propósito de la reforma."

"La inequidad bajo

**PRIMERA | 8**

**Suspenden tres días de spots al Verde**  
El Instituto Nacional Electoral sancionó al Partido Verde y no podrá anunciarse en radio y televisión durante los últimos tres días de la campaña electoral.

muchos aspectos: acceso a medios; uso de recursos públicos, evitarlo; control de autoridades electorales, hoy seguimos viendo que hay candidatos y partidos que tienen muchos más recursos que otros, que tienen muchas más formas, diría yo, de intentar condicionar el voto", expuso el senador.

PRIMERA | PÁGINA 2

### Peña: la reforma penal es prioridad en el país

El presidente Enrique Peña Nieto destacó el fondo de diez mil millones de pesos para aplicar, en 2016, el nuevo Sistema de Justicia Penal. El mandatario asistió ayer al Séptimo Foro Nacional de Seguridad y Justicia, y a la Primera Sesión Ordinaria del Sistema Nacional de Atención a Víctimas.

PRIMERA 22 Y 23

### Constitucional, el Sistema Nacional Anticorrupción

Sólo resta que el Diario Oficial de la Federación publique la reforma. Estos son algunos costos de la corrupción, de acuerdo con la investigación México: Anatomía de la Corrupción.

**5%**  
DE INVERSIÓN pierde un país con corrupción.

**65%**  
DE MEXICANOS percibe la existencia de corrupción en el sector público.

PÁGINAS 6 Y 7

**DIVISAS HALLAN FRAUDE**

### Bancos confiesan trampa con dólares

AFP Y REUTERS

**NUEVA YORK.** — Estados Unidos y Reino Unido multaron con casi seis mil millones de dólares a cinco instituciones bancarias globales que confesaron haber manipulado el mercado de divisas entre 2007 y 2013, lapso en el que se desató una crisis financiera internacional que aun no ha terminado.

En conferencia de prensa, la procuradora estadounidense Loretta E. Lynch dijo que los bancos involucrados son JPMorgan Chase & Co, Citigroup, Barclays, Royal Bank of Scotland y UBS AG.

De acuerdo con las autoridades del caso, el indicador afectado fue la tasa entre el euro y el dólar.

Según la investigación, los bancos usaron foros en internet, en los que se identificaron como "Cartel", y mensajería instantánea para ponerse de acuerdo

**DINERO | 1**  
**Récord en inversión extranjera directa**  
De acuerdo con la Secretaría de Economía, México captó siete mil 573 millones de dólares en el primer trimestre del año.

**DINERO | 5**  
**Rompen sueño de los jubilados**  
Una encuesta revela que 85% de los mexicanos no goza completamente de su pensión por tener aún dependientes económicos.

con el objetivo de influir de forma ilegal en una tasa de referencia del mercado cambiario.

"Sus acciones inflaron las ganancias de los bancos, perjudicando a consumidores, inversionistas e instituciones del mundo entero", aseguró Lynch.

DINERO | PÁGINA 13

COMUNIDAD

### REDISEÑAN ESTACIONES DEL METROBÚS

La Secretaría de Obras del Distrito Federal utilizará nuevos modelos de estaciones para la Línea 6, los cuales se adaptarán al número potencial de usuarios de la zona.



PRIMERA

### Avalan acceso a datos policiacos

La Suprema Corte invalidó un artículo del Código Penal de Chiapas que pretendía combatir el halconeo.



**SUPREMA CORTE DE JUSTICIA DE LA NACIÓN**

PÁGINA 20

GLOBAL

### Terrorista se cuela en Italia

Un marroquí que llegó con inmigrantes a Italia fue detenido; está ligado al reciente atentado del museo de Túnez.

**MULTIMEDIA**

**En vivo**

**HACKERTV**  
15:00 LÍNEA A VIERNES | con Paul Lara

**EXCELSIOR INFORMA**  
19:00 LÍNEA A VIERNES | con Gwendolyn Flores

**ADRENALINA**  
23:00 LÍNEA A VIERNES | con Gerardo Ruiz Massieu

**EXCELSIOR.com.mx**

**VIDEO**  
Le desea suerte a su amigo  
**Chicharito dedica video al Cruz**

**LEER PARA CREER**  
Tragedia en Michoacán  
**Buscan restos de niño en coedificios**

**EXCELSIOR Opinión**

Pascal Beltrán del Río	2	Luis de la Rueda Solórzano	17
Francisco Garfias	4	José Cárdenas	10
Jorge Fernández Manánder	14	Édick Cortés Camerillo	20
Leo Zuckermann	15	Yuriria Sierra	23
Carlos Elizondo Mayer-Serra	16	José Yuste	DINERO 2
María Marván Laborde	16	Alicia Salgado	DINERO 5
Humberto Musacchio	17	Luz Enríque Aguilera	EXPRESSIONES 2



**EN LA BJ.** El candidato a diputado federal Federico Döring dijo que delegación, INVEA y PRD han embestido el patrimonio inmobiliario.

EXCELSIOR  
JUEVES 21 DE MAYO DE 2015

# COMUNIDAD

comunidad@ginm.com.mx @Comunidad\_Exc

**EN LA ALDF**

## Piden corregir el MB

**POR KENYA RAMÍREZ**  
kenya.ramirez@ginm.com.mx

Ante los constantes accidentes en los que ha estado involucrado el Metrobús, se deben implementar medidas cautelares y correctivas de carácter emergente, consideraron diputados locales.

En sesión ordinaria, la Diputación Permanente de la Asamblea Legislativa del DF (ALDF) acordó exhortar a autoridades capitalinas y al consejo directivo de Metrobús para que revisen, adicionen o complementen, con urgencia, los protocolos especiales sobre el funcionamiento de este sistema de transporte.

A través de un punto de acuerdo, el prista Jaime Ochoa mencionó que las directrices de la cultura vial ni siquiera se encuentran debidamente difundidas en la página web del Metrobús, ni físicamente en las estaciones.

"Nos encontramos ante muy elevados índices de incidentes que ponen en riesgo a las personas y a los bienes, e implican riesgo durante su funcionamiento, restando calidad", dijo el diputado.



La diversidad de accidentes ponen en duda su calidad y eficacia".

**JAIME OCHOA**  
DIPUTADO

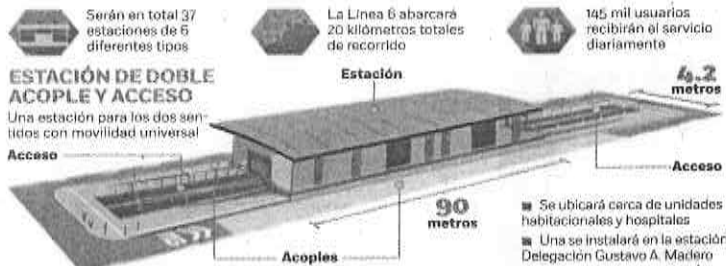

**LG DEL METROBÚS**

# Estaciones por demanda

Por primera vez responderán a las necesidades específicas de los usuarios por afluencia y zona > 5



Foto: David Solís

**PARA MOBILIARIO**

## Exigen 146.9 mdp a Gas Nieto

**POR GERARDO JIMÉNEZ**  
gerardo.jimenez@ginm.com.mx

A pesar de que Carlos Chávez Hernández, el chofer de la pipa de Gas Express Nieto que provocó la explosión en el Hospital Materno Infantil de Cuajimalpa el pasado 29 de enero, el Tribunal Superior de Justicia del Distrito Federal (TSJDF) dio a conocer que la investigación continúa y por ello fijó una garantía de 146.9 millones de pesos solo para la reparación de mobiliario e instrumental.

El TSJDF también destacó que continúa el proceso que se lleva a cabo en contra de la empresa Gas Express Nieto S.A. de CV, como consecuencia de la explosión que generó los daños al Hospital Materno Infantil de Cuajimalpa.



Foto: Notimax/Archivo

Como consecuencia de la explosión en el Materno Infantil, tres personas murieron y 12 resultaron con lesiones.

El 9 de marzo pasado, el juez 37 penal del sistema procesal penal acusatorio, Roberto Castellanos Barroso, vinculó a proceso al jefe de mantenimiento del taller, al gerente operativo de la planta y a Gas Express Nieto, todos

por el delito por homicidio culposo contra tres personas y lesiones culposas contra cinco personas. Asimismo, impuso medidas cautelares, a los primeros dos, por 500 mil pesos y la presentación periódica quincenal de ambas personas.

## PROPONEN SOLUCIÓN A VIVIENDA

Para que el desarrollo urbano sea armónico debe crearse una norma exclusiva para vivienda popular, señala Ignacio Cabrera, arquitecto por la Universidad de Georgia. El urbanista también urge la actualización del marco legal general. > 6



## SOBRE LOS PEATONES

En avenida 20 de Noviembre y su cruce con Regina, tramo que fue reducido para autos de cuatro a dos carriles como parte del proyecto #Mi Calle, un automovilista que conducía a exceso de velocidad derrumbó un poste, varias macetas y dejó dos personas lesionadas. > 8

**XÓCHITL GÁLVEZ**

## Funcionaria... y empresaria



Obtuvo contratos de Conagua entre 2005 y 2006, siendo comisionada federal de los Pueblos Indígenas

**POR KENYA RAMÍREZ**  
kenya.ramirez@ginm.com.mx

La candidata del PAN a la jefatura delegacional de Miguel Hidalgo, Xóchitl Gálvez, fue beneficiada con 28 contratos por 25 millones 310 mil pesos, que el Gobierno federal y algunos órganos autónomos le otorgaron de 2005 a 2014. En los primeros dos años de ese periodo era funcionaria pública federal.

En 2005, a través de su empresa High Tech Services y la de su esposo Rubén Sánchez, Operación y Mantenimiento de Edificios Inteligentes S.A. de C.V., la entonces comisionada nacional para el Desarrollo de los Pueblos Indígenas del gobierno panista de Vicente Fox logró 15 contratos por un millón 832 mil 710 pesos.

De 2007 a 2012, durante el sexenio del también panista Felipe Calderón, Gálvez obtuvo otros once contratos por un total de 14 millones 838 mil 638 pesos. En 2010, Gálvez fue candidata a la gubernatura de Hidalgo en una alianza donde el PAN participó.

En la actual administración federal sólo ha ganado dos contratos, por ocho millones 345 mil 200 pesos.

Por contratos de adjudicación directa, la empresa fundada por Gálvez obtuvo 589 mil 81 pesos por invitación con tres personas, ocho millones 924 mil 556 pesos, y por participar en licitaciones públicas, 15 millones 502 mil 511.

**15**  
CONTRATOS se firmaron cuando Xóchitl Gálvez era funcionaria federal

**11**  
MÁS durante la presidencia panista de Calderón

**\$1.8**  
MILLONES ganó en el sexenio de Vicente Fox

A través del Portal de Obligaciones de Transparencia se constató que la dependencia federal que más contratos concedió a las dos empresas que Gálvez integra fue la Comisión Nacional del Agua, con 17 por más de diez millones de pesos.

Con el Instituto Federal de Acceso a la Información y Protección de Datos Personales (IFAI) fueron tres contratos, por un total de ocho millones 472 mil 800 pesos.

Uno es por seis millones 930 mil pesos para Operación y Mantenimiento a Edificios Inteligentes, otro por un millón 415 mil 200 pesos, también para la empresa de su esposo, de la que es socia.

Con la Comisión Federal de Electricidad (CFE) celebraron tres, por cuatro millones 760 mil pesos. A través de High Tech Services, Gálvez dio asesoría a la Presidencia en 2009 para certificar como inmueble verde la Residencia Oficial de los Pinos. Por ello cobró 304 mil 750 pesos. También trabajó con la Lotería Nacional en ese mismo año.

PÁGINA 2



**LA FECHA EVIDENCIA**  
A través del Portal de Obligaciones de Transparencia se pueden ver los contratos de 2005-2006.

OPERACIÓN Y MANTENIMIENTO DE EDIFICIOS INTELIGENTES, S.A. DE C.V.	01/01/2006
MANTENIMIENTO PREVENTIVO Y OPERACIÓN DEL SISTEMA DE AIRE ACONDICIONADO, UNIDADES GENERADORAS DE AGUA HELADA, DETECCIÓN DE HUMOS, CCTV, ACCESO Y AUTOMATIZACIÓN DEL INMUEBLE UBICADO EN AV. INSURGENTES SUR NÚMERO 2416, COL. COPILCO EL BAJO, DEL COYOACÁN, C.F.	\$312,446.01



**NACIONAL | 7**  
**Instrumentar la reforma penal es una "prioridad nacional": Peña Nieto; insta a las autoridades a ser aliadas de víctimas**  
 [ CECILIA TÉLlez CORTÉS ]



**MUNDO | 27**  
**El Estado Islámico tomó la ciudad siria de Palmira, Patrimonio de la Humanidad**

**LA ESQUINA**

Por un lado, un grupo de jóvenes esperanzas de México, que acababan de ganar un concurso escolar. Por el otro, un chofer de tráiler que había consumido marihuana. En medio de la colisión, una legislación muy laxa para los dobles remolques y una autoridad todavía más flácida. Se repite la tragedia de los estudiantes de Economía. México es un país en el que un rayo cae dos veces en el mismo sitio.

PRESIDENTE Y DIRECTOR GENERAL:  
 Jorge Kahwagi Gastine

VICEPRESIDENTE:  
 Jorge Kahwagi Macari

JUEVES 21  
 MAYO 2015  
 AÑO 19 Nº 6773 / \$7.00  
 www.cronica.com.mx

LA  
**CRÓNICA**  
 DE HOY

# El Verde la libra: no lo multan y conserva spots

## Espaldarazo del PRI a Córdova

- Hay que apostar a que el INE realice un buen proceso electoral, dice el senador Gamboa
- Espió "un partido que va perdiendo, que no quiere elecciones en tranquilidad"
- Camacho Quiroz señala: "Es absurdo pensar siquiera en la renuncia de Lorenzo Córdova al INE"

[ BLANCA E. BOTELLO Y LUCIANO FRANCO ]

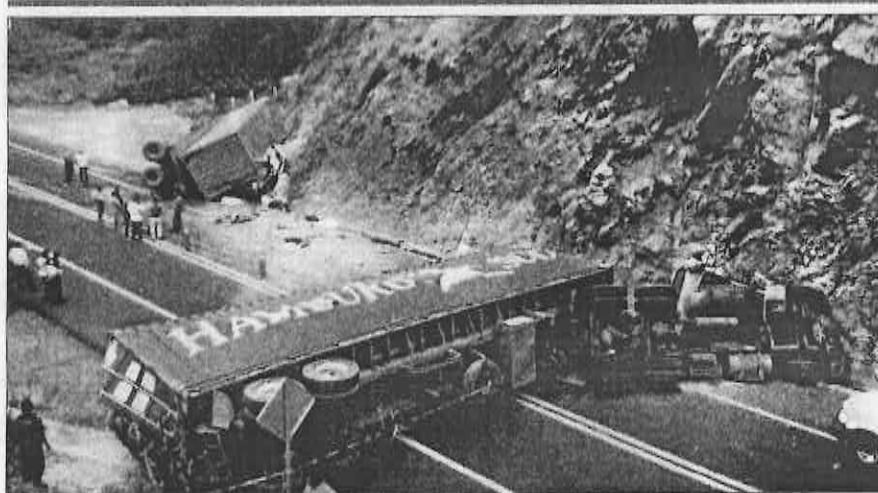

TWITTER: @ALEXANDROVILL

## Bachilleres ganan premio estatal; después los mata un tráiler

El día en que perdieron la vida Yanet, Olga, Esmeralda, Sandra, Gudelia, Sitlalxóchitl, Catalina, José Alfredo y Augusto, originarios de Tancanhuitz de Santos, comunidad enclavada en la Huasteca Potosina, ganaron el primer lugar en el concurso estatal de Metodología de la Investigación Científica del Subsistema de Colbach. Su trabajo fue sobre "La dinámica de las relaciones del no-viajero en los alumnos del Colegio de Bachilleres de Tancanhuitz";

sin embargo, debían volver el mismo martes a Tancanhuitz, por lo que una camioneta Toyota, junto con el chofer, los esperaba para tomar la súper carretera de San Luis Potosí a Ciudad Valles, antes de que cayera la noche. Pero un tráiler de doble remolque conducido por Mariano Loredo Díaz, quien había consumido marihuana, les dio alcance y destruyó la camioneta. Nueve de los estudiantes triunfadores perecieron. (Eimy Arriaga) .14

El INE le quita sólo tres días de mensajes en radio y TV, pero le perdona sanción de \$116 millones

[ ALEJANDRO PÁEZ ]

El Consejo General del INE aprobó ayer suspender los spots en radio y televisión del PVEM sólo los últimos tres días de la presente campaña. En una decisión dividida de 6 a favor y 5 en contra, al Verde lo sancionan por desacatar una medida cautelar para que retirara en febrero su propaganda en 82 distritos.

A cambio, dicho partido libró una multa de 116 millones de pesos que planteaba el proyecto original, pues la mayoría de los consejeros consideró que era mejor cancelarle los spots.

Más tarde, dicho consejo rechazó el proyecto de siete partidos que demandaba el retiro del registro al Partido Verde. .3

Bandas rivales se enfrentan entre cultivos de amapola en Tlacotepec, Guerrero: 5 muertos y 20 lesionados .13

[ MAR HORACIO RAMOS EN GUERRERO ]



**CIUDAD | 17**  
**Encuestas dan triunfo al PRD en Miguel Hidalgo, Cuauhtémoc e Iztapalapa; Mitofsky da 45.3% a David Razú y 23.9% a Xóchitl Gálvez**  
 [ MANUEL ESPINO Y OSCAR VIALE ]



**CULTURA | 20**  
**Documental sobre cómo Salvador Elizondo escribió Farabeuf hace 50 años; El Colmex hará edición conmemorativa**  
 [ REYNA PAZ AVENDAÑO ]

ESCRIBEN	
OSCAR ESPINOSA VILLARREAL	UNO
JOSÉ CONTRERAS	DOS
SAUL ARELLANO	DOS
RAFAEL CARDONA	TRES
CARLOS FERREYRA	CUATRO
DAVID GUTIÉRREZ	CUATRO
LEOPOLDO MENDÍVIL	6
DIVA GASTELUM	10
ARTURO DE LAS FUENTES	26
FRAN RUIZ	29



# Compiten Dione y Brugada por tapizar Iztapalapa de propaganda

LLEVAN DISPUTA A LAS CALLES

► Las candidatas a jefa delegacional por los partidos PRD y Morena gastan entre 30 y 150 mil pesos a la quincena por colocar su imagen en espectaculares

[OMAR DÍAZ]

Las candidatas a delegadas en Iztapalapa por el PRD y por el Movimiento de Regeneración Nacional (Morena), Dione Anguiano y Clara Brugada, respectivamente, no sólo lideran las encuestas... sino también son las que más gastan en propaganda que tienen regada por todas las calles de la demarcación.

Su publicidad se encuentra en postes, puentes, casas particulares, negocios, el Metro... y hasta en la Central de Abastos.

En este lugar, la figura de Dione Anguiano se puede observar en un anuncio espectacular, de aproximadamente 20 metros de largo por dos de ancho, que se localiza justo a un lado de la entrada principal del centro de abasto más grande e importante de la ciudad.

Debido a su gran tamaño, esta publicidad ocupa dos lugares y es muy visible para las personas que llegan y salen de la Central de Abasto.

De acuerdo con personas que han trabajado de cerca con candidatos y jefes delegacionales, así como este tipo de anuncios se paga por quincena y no son nada baratos, pues la renta va de los 30 mil a los 150 mil pesos. En este caso, como el anuncio ocupa dos lugares, se paga doble.



SATURACIÓN. Tanto Dione Anguiano como Clara Brugada se disputan palmo a palmo a los electores que sufragarán el próximo 7 de junio.

Además de este espectacular, a escasos metros de distancia, justamente a la altura del Metro Aculco, se encuentra otro anuncio de la perredista, éste es más pequeño y se localiza sobre una azotea.

La candidata de Morena no podía quedarse atrás, ella también colocó una gran cantidad de pendones en las principales avenidas de la demarcación, por ejemplo sobre el Eje 6, en donde

en cada esquina se puede ver su publicidad.

Las fuentes consultadas por Crónica señalaron que el precio de los pendones va de los tres a los 15 pesos, esta cantidad parece ser poca, pero como dicen, de "poquito en poquito se llena el cochinito".

Pero no sólo Brugada ha inundado de pendones, también colocó publicidad en el Metro y uno que otro anuncio espectacular.

Uno de estos anuncios se encuentra también justo a la altura del Metro Aculco, a escasos metros del colocado por Dione Anguiano, es decir, el panorama de los automovilistas que circulan por Eje 6 es de publicidad de las dos candidatas más fuertes a gobernar la delegación.

La candidata de Morena siempre ha dicho que su campaña es austera, aunque esto lo olvida cuando su jefe político, Andrés Manuel López Obrador, acude a visitarla a uno de sus eventos.

El político tabasqueño ha estado en las últimas semanas dos veces en la delegación al lado de Clara Brugada, en estos eventos se ha "echado la casa por la ventana", por ejemplo durante su arranque de campaña.

Ese día, se rentó un templete con todo y sonido por alrededor de 60 mil pesos, además, se alquilaron 10 mil sillas a cinco pesos cada una.

**SIN TEMOR.** A pesar de lo ostentoso que parece ser el despliegue de publicidad de Dione Anguiano, el presidente del PRD-DF, Raúl Flores, señaló que no le preocupa rebasar el tope de gastos de campaña.

"No tenemos ninguna necesidad, a la vista de los números, ninguna necesidad de hacer alguna trampa electoral, al contrario, nosotros somos los más interesados, porque vamos a ganar, en cuidar el proceso electoral", expuso.



Puentes peatonales, bardas, postes, así como espectaculares han sido tapizados de propaganda de las aspirantes en Iztapalapa.

# El Senado declara constitucional el sistema anticorrupción

■ Quedó aprobado por 24 Congresos locales y se remitió al Diario Oficial para su publicación

POR BERTHA BECERRA

INFORMACIÓN: 3A

MÉXICO, D.F., JUEVES 21 DE MAYO DE 2015



# El Sol de México

elsoldemex

@elsolde\_mexico

ORGANIZACIÓN EDITORIAL MEXICANA

AÑO L

Nº. 17895

PAQUITA RAMOS DE VÁZQUEZ, PRESIDENTA Y DIRECTORA GENERAL

RUBÉN PÉREZ GARCÍA, DIRECTOR

www.elsoldemexico.com.mx

PRECIO: \$10.00\*

**Ordena INE retirar spots del PVEM, los últimos 3 días de las campañas**



INFORMACIÓN: 5A

**La reforma política no ha funcionado; nadie tiene voluntad para respetar la ley: Barbosa**

POR BERTHA BECERRA



INFORMACIÓN: 5A

# Incidirá en el electorado la falta de transparencia: ASF

FOTO: MONICA VEGA



» EL AUDITOR superior de la Federación, Juan Manuel Portal Martínez, recibió en la Cámara de Diputados las conclusiones del análisis sobre la fiscalización de la cuenta pública 2013. Lo acompañan los legisladores Gloria del Carmen Valencia, Irwing Francisco Arriola y Mariana Duryaska, integrantes de la Comisión de Vigilancia de San Lázaro.

■ La percepción de impunidad sigue latente; las sanciones contra la corrupción son mínimas

■ Los habitantes deben tener información veraz en administraciones de los 3 niveles de Gobierno

■ La fiscalización es uno de los elementos que el ciudadano puede usar para normar su criterio

POR PATRICIA TORRES

VEA: PÁG. 3A

**Por lluvias se derrumbó un edificio en China**



FOTO: APF

» AL MENOS 16 personas permanecen desaparecidas, de las 114 que residían en un edificio de nueve pisos, luego de que un deslave destruyera el inmueble en el suroeste del país asiático.

INFORMACIÓN: MUNDO

**El 91% de mexicanos no confía en partidos políticos: CIDE e Imco**

■ El estudio conjunto refleja cómo ven al país en el mundo en materia de corrupción

INFORMACIÓN: 2A

**Millonaria multa a 5 de los mayores bancos del mundo por manipular los mercados**

INFORMACIÓN: FINANZAS

# Logra récord la inversión extranjera directa; fue de 7 mil 573 mdd a marzo

■ El monto del primer trimestre es 30.1% más alto que en 2014

POR JUAN GARCIAHEREDIA

La Secretaría de Economía informó que en el primer trimestre de 2015 el país captó 7 mil 573.2 millones de dólares por concepto de inversión extranjera directa, cifra preliminar que constituye la más alta pa-

ra un primer trimestre en toda la historia del indicador. De esta manera, la institución dio a conocer que los recursos recibidos son 30.1 por ciento superiores a la cifra preliminar del mismo periodo de 2014.

VEA: SECCIÓN FINANZAS



FOTO: OMAR FLORES

POR CARLOS LARA Y CRÓNICA DE MIGUEL REYES RAZO

**Invertidos 10 mil mdp para el nuevo sistema de justicia penal: EPN**

■ Al encabezar el Séptimo Foro Nacional sobre Seguridad y Justicia, el presidente Enrique Peña Nieto llamó a los Estados del país a dar celeridad al nuevo modelo de justicia penal. Afirmó que se deben ampliar los procesos de capacitación de policías y Ministerios Públicos

INFORMACIÓN: 10A Y 12A

**Un enfrentamiento entre hampones deja 5 muertos en Tlacotepec, Guerrero**

■ Autoridades reportan que hay 20 personas heridas

El Sol de Acapulco

INFORMACIÓN: REPÚBLICA

**Diálogos con la Historia**

POR MARIO VÁZQUEZ RAÑA / PRIMERA DE DOS PARTES

ENTREVISTA REALIZADA AL PRESIDENTE DE ANDORRA EN JUNIO DE 1998

**Aquí no permitimos el lavado de dinero: Forné**

INFORMACIÓN: 4A

**El comisionado de la Policía Federal presidirá en Chilapa investigaciones por los desaparecidos**

El Sol de Acapulco

INFORMACIÓN: REPÚBLICA



## Ineficiencia en transporte público genera pérdidas de hasta 30 mil mdp

El servicio de transporte público en la capital del país es un factor para democratizar la productividad, pero su ineficiencia puede ocasionar pérdidas económicas hasta por 30 mil millones de pesos al año, indicó ayer Gabriela Alarcón, directora de Desarrollo Urbano del Instituto Mexicano para la Competitividad.

Durante su participación en el Foro de Movilidad "Retos del Transporte Urbano en la Ciudad de México", dijo que las pérdidas económicas por el tiempo extra que los trabajadores se mantienen en el transporte público durante sus traslados es de aproximadamente un salario promedio.

Alarcón dijo que lo anterior representa los recursos que se pierden solo en el tiempo extra, pero no se incluyen los costos directos de lo que cuesta el transporte, el boleto del estacionamiento o la gasolina.

VEA: NECESARIAS... 4A

### PROBLEMÁTICA

- ▶ Atomización
- ▶ Confusión en la regulación de la operación
- ▶ Fragmentación de facultades



**Facilitarán VOTACIÓN a discapacitados el 7 de junio**

INFORMACIÓN: 3A



» FRENTE A la Secretaría de Movilidad, taxistas intensificaron sus protestas contra la operación de flotas "piratas" y empresas irregulares.

# Alistan taxistas marchas contra Uber y Cabify

Acusan a autoridades capitalinas de regular y pretender regularizar el servicio

POR ANA MARÍA LOZADA

Taxistas organizados de la Ciudad de México advirtieron ayer que iniciarán una serie de movilizaciones ante la pretensión de las autoridades capitalinas de regular los servicios de empresas de taxis ilegales como Uber y Cabify.

En conferencia de prensa frente al edificio de la Secretaría de Movilidad (Semovi) capitalina, indicaron que autoridades del Instituto de Verificación Administrativa del Distrito Federal (Invea-DF) y de la Secretaría de Seguridad

Puntualizaron que no están en contra de la tecnología

Pública (SSP-DF) se presentaron a la reunión acordada, en la que se darían informes sobre los operativos contra ese tipo de unidades que ya operan en algunas zonas de Polanco y Chapultepec.

Ignacio Rodríguez,

uno de los líderes de las 140 organizaciones legales de taxistas, sostuvo que el Gobierno capitalino está "reculando compromisos que hizo con el servicio concesionado de combatir estas unidades ilegales. Por tanto, habrá movilizaciones del sector".

VEA: LAS ACCIONES... 4A

FOTO: JOSÉ LUIS RUBIO

## Apoya ALDF instalar mesas para analizar el tema

Se deberán discutir los aspectos jurídicos, económicos, sociales y administrativos

POR MANUEL COSME

La Diputación Permanente de la Asamblea Legislativa del Distrito Federal (ALDF) aprobó ayer exhortar a los titulares de la Secretaría de Movilidad y de la Consejería Jurídica a crear mesas de diálogo y foros de análisis, a fin de buscar la regulación de las empresas operadoras de aplicaciones de teléfonos móviles para la contratación de servicios de transporte, y se prioricen los derechos y la opinión de los usuarios.

Durante la sesión, los diputados avalaron lo expuesto por el asambleísta del Partido Acción Nacional (PAN), César Da-

niel González Madruga, en torno a la controversia entre concesionarios de taxis y choferes prestadores de servicio de transporte a través de aplicaciones para teléfonos móviles.

El Punto de Acuerdo aprobado establece que como resultado del interés que ha surgido por parte de la ciudadanía, la opinión pública y los taxistas de la capital, el Gobierno del Distrito Federal, a través del Laboratorio para la Ciudad, llevará a cabo una jornada de "mesas de diálogo" para escuchar las distintas voces en torno al tema.

VEA: ORGANIZARÁN... 4A



Se necesita destinar recursos para rehabilitar la infraestructura vieja y los colectores que ya están colgados por el hundimiento de la ciudad

César Daniel González Madruga  
Asambleísta del PAN



FOTO: MÓNICA VEGA

## Puente

» AUNQUE HACE mucho tiempo dejó de pasar un río cerca de Chimalistac, quedó este puente como testigo de épocas de ensueño.

## DEGOLLAN A JOVEN MUJER Tiran cadáver cerca del canal de La Compañía

POR GERARDO CAMPOS

CHIMALHUACÁN, Méx. (OEM-Infomex)- Macabro hallazgo atestiguaron vecinos de este municipio al encontrar el cuerpo de una joven mujer con el cuello prácticamente cercenado, esto a un costado del canal de aguas negras La Compañía.

Los hechos se dieron en el margen del canal de aguas negras, a la altura de la calle Acacia de la colonia Tlatel Xochitenco, donde los habitantes vieron el cuerpo sin vida tirado entre unos matorrales.

Policías estatales acordonaron el área, luego de ver que la mujer tenía varias horas de haber fallecido y mostraba en el cuello un profundo corte de alguna arma muy filosa que casi le arrancó la cabeza.

Finalmente, la víctima, quien fue trasladada en calidad de desconocida al Servicio Médico Forense, vestía pantalón de mezclilla oscuro, blusa blanca y un suéter color azul.



**Sigue PROCESO**  
contra la gasera  
Express Nieto

INFORMACIÓN: 3A



**Management** **REPORTER** <http://bitly.com/1JYVDHh> VIDEO  
 Líderes sociales comparten con recién graduados su filosofía de vida. Pág. 24

**OTRA VEZ EL VERDE EL INE LO DEJA SIN SPOTS DE RADIO Y TV POR 3 DÍAS.** Pág. 52

# EL FINANCIERO

AÑO XXXIV N° 9340 · MÉXICO D.F. · JUEVES 21 DE MAYO DE 2015 · \$10 M.N. · [elfinanciero.com.mx](http://elfinanciero.com.mx)

ALIANZA EN CON **Bloomberg**

## Histórica captación de IED: 7.5 mil mdd en primer trimestre

**Impulso. Aeronáutico, automotor y Telecom, los sectores clave**

México captó 7 mil 573 millones de dólares de Inversión Extranjera Directa (IED) en el primer trimestre de 2015, monto récord para un lapso similar (a cifras preliminares) y un repunte de 30.1 por ciento con relación a enero-marzo de 2014, según datos de la Secretaría de Economía. En este resultado influyó la adquisición de acciones por parte de AT&T

de lusacell y Unefon, con un valor de 2 mil 37 millones de dólares. Analistas comentaron que telecomunicaciones, aeronáutica y automotriz impulsaron las nuevas inversiones. El reporte oficial indica que la reinversión de utilidades subió 32.6 por ciento y significó el 61.8 por ciento del total de la inversión realizada. — Daniel Villegas / Marcela Ojeda — PÁG. 5 —

### Inversión récord

► Millones de dólares, cifras del primer trimestre\*

Los flujos de IED a México en enero-marzo de 2015 no tienen precedente

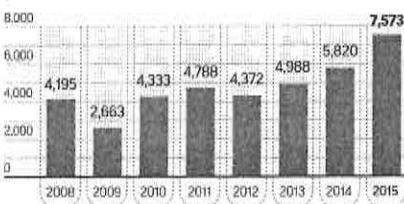

\*LAS CIFRAS PRESENTADAS POR SE SON PRELIMINARES

FUENTE: SE

### INDICADORES

IPC **▲**  
 cierre 45,283.47  
 variación % 0.06

DJ **▲**  
 cierre 18,285.40  
 variación % 0.15

\$&P 500 **▲**  
 cierre 2,125.85  
 variación % 0.09

NASDAQ **▲**  
 cierre 5,071.74  
 variación % 0.03

DÓLAR (SPOT) **▲**  
 cierre \$15.1715  
 variación \$0.01550

WTI (DPR) **▲**  
 cierre 58.82  
 variación 1.56

CETES **▲**  
 cierre 2.85%  
 variación 0.05

## Impunes, los gobernadores corruptos: Imco

En el país, 41 gobernadores fueron acusados de corrupción, de 2000 a 2013, pero sólo 16 fueron investigados y apenas 4 castigados, lo que contrasta con EU, donde en el mismo lapso acusaron a 9 gobernadores y todos fueron detenidos, señalan el Imco y el CIDE. —Dainsú Patiño— PÁG. 4—

### Escándalos de gobernadores

► 2000-2013

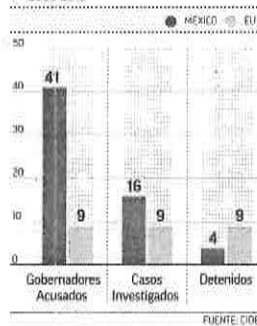

FUENTE: CIDE

## Documentan la desaparición de 101 en Chilapa

◉ Desde julio de 2014 hay huellas de disputa criminal

CHILAPA, Gro. — De julio de 2014 a mayo de 2015 se registran 101 desapariciones forzadas, documentadas en este municipio, que forman parte de las disputas entre los grupos criminales *Los Rojos* y *Los Ardillos*, informó José Díaz Navarro, vocero de las víctimas. El comisionado de la PF anunció que coadyvarán en la búsqueda de 10 personas desaparecidas del 9 al 14 de mayo. —R. Rueda - enviado— PÁG. 46Y47—

### ESCRIBEN

MARIANO RUIZ-FUNES  
 ALTIBAJOS SECTORIALES  
 —PÁG. 10—

MACARIO SCHETTINO  
 FUERA DE LA CAJA  
 —PÁG. 50—

SALVADOR CAMARENA  
 LA FERIA  
 —PÁG. 54—

## En justicia, hay una deuda: EPN

◉ Se han realizado cambios legales y ya operan los juicios orales, dice el presidente

En materia de justicia hay una deuda con la sociedad, admitió el presidente Enrique Peña al inaugurar el Séptimo Foro de Nacional de Seguridad y Justicia. Expuso que no se han escatimado recursos para apoyar la operación del nuevo sistema de justicia penal, basado en los juicios orales, y se han destinado 10 mil millones de pesos a los gobiernos estatales, entre los que Sonora es el más rezagado en este rubro. Por separado, Miguel Ángel Osorio, titular de la Segob, dijo que buscarán regular la compra de equipo que pueda usarse en escucha telefónica. —Eduardo Ortega— PÁGS. 44Y45—



FORO DE SEGURIDAD. Miguel Ángel Osorio, Enrique Peña Nieto y Alejandro Martí, en el Centro Médico Siglo XXI.

## INTERCARD

► 5 DIVISAS EN UNA MISMA TARJETA  
 ► MÁS SEGURO QUE LLEVAR EFECTIVO



CASH  
 passport

**INTERCAM**  
 Banco

(55) 5033.3334 • (01 800) 800.3334 • [INTERCAM.COM.MX](http://INTERCAM.COM.MX)

BANCO | DIVISAS | CASA DE BOLSA | FONDOS | SEGUROS Y FIANZAS | FIDUCIARIO



No faltaron los ataques personales

# Inseguridad, el eje del debate por la MH

FEELIPE RODEA  
frodrea@elfinanciero.com.mx

En el encuentro que sostuvieron los candidatos a jefe delegacional de la Miguel Hidalgo, el tema inicial se refirió a la seguridad en esta demarcación.

El primero en participar fue Héctor Vasconcelos, candidato de Morena, quien indicó que se convertirá en el gestor de la población ante las policías, porque se ha dado cuenta que no es atendida debidamente cuando acuden a quejarse por un problema de inseguridad.

Por su parte, la panista Xóchitl Gálvez aseguró que ella no será "la alcahueta del jefe de gobierno", y aseguró que todos los días se reunirá con los jefes de sector y propondrá hacer más inteligencia para combatir el crimen en esta demarcación, además de que colocará "auto espías" para reducir el robo de vehículos.

A su vez, Laura Ballesteros, aspirante del PRI-Verde, indicó que urge la reconstrucción del tejido social, y manifestó su preocupación de que los jóvenes de escasos recursos ya consumen "monas de sabores" (algodones con tiner).

En su oportunidad, David Razú, candidato del PRD, indicó que él sostendrá una magnífica coordinación con el jefe de Gobierno capitalino para combatir la delincuencia con mayor eficacia, y pondrá en marcha una coordinación central de inteligencia que realizará "monitores", es decir, personas vinculadas con los ciudadanos para conocer mejor los problemas y responder de inmediato.

En su oportunidad Arne Aus den Ruthen, candidato independiente,

afirmó que debido a que el jefe de gobierno tiene toda la responsabilidad en esa materia, le pedirá que si no puede con la delincuencia "me faculte para hacerme cargo de ella".

Durante el encuentro, organizado por el Club de Industriales, Gálvez le advirtió a Razú que le va a demoler su departamento porque no cumple con lo que la ley establece, al haberse construido con dos pisos más. A la panista también le recordaron que tiene una

hermana en la cárcel y respondió: "mi hermana está sujeta a proceso y tiene tres años encarcelada y no he hecho nada para ayudarla", y aseguró que se debió a las condiciones de extrema pobreza en las que se desarrolló su familia

"Urge reconstrucción del tejido social. Jóvenes de escasos recursos ya consumen 'monas de sabores'"

Laura Ballesteros  
Candidata del PRI



"Mi hermana está en proceso y tiene 3 años encarcelada y no he hecho nada para ayudarla"

Xóchitl Gálvez  
Candidata del PAN



"Sostendré coordinación con el jefe de Gobierno para combatir la delincuencia"

David Razú  
Candidato del PRD



LA FERIA

SALVADOR CAMARENA



Opine usted:  
politica@elfinanciero.com.mx  
@salcamarena

## Políticos y caseros, puritita mala suerte

Marcelo Ebrard vive en una casa cuyo predio se regularizó y cuyo permiso de uso de suelo fue modificado mientras él era jefe de gobierno. Por si hace falta decirlo, regularizar/modificar un inmueble es un dolorón de cabeza que seguro se hace más leve si la máxima autoridad de la ciudad está interesada en que los trámites caminen.

David Razú vive (o hasta el martes vivía) en un departamento rentado en un edificio construido mientras él era el número dos de la delegación Miguel Hidalgo, en donde se encuentra el inmueble. Sucede que el edificio viola la ley, que tiene más pisos de los que debiera, que hubo cosas raras (por decirlo suave) durante la regularización de ese predio. Y que trámites y construcción de esa obra ilegal ocurrieron mientras Razú era altísimo funcionario de la MH.

Seguro estos casos son meras casualidades, eventos surgidos por purititita mala suerte. Muy, pero muy mala suerte.

Porque miren que de todos los departamentos que Razú podría haber rentado (27 aparecían ayer anunciados en Metros Cúbicos en la Escandón, la colonia del departamento de marras; o mil 580 si Razú hubiera ampliado su búsqueda a toda la Miguel Hidalgo) tiene su chiste que la suerte le haya llevado a elegir justo uno en un edificio habilitado irregularmente por el gobierno delegacional del que fue coprotagonista. (Ver cobertura del diario *Reforma*).

Con Marcelo, esto de la mala suerte con sus caseros se enreda aún más (ver notas de *Milenio* de lunes y martes). Porque no sólo el predio por el que hoy paga 80 mil pesos al mes fue regularizado en sus tiempos como mejor alcalde del mundo, sino que, maldita mala suerte, los constructores de la casa donde vive han tenido relaciones comerciales con un hermano del exjefe de gobierno e incluso con el Partido Centro Democrático, ese fundado por Marcelo. *Damn it!* Bien decían que este mundo es un pañuelo. (Ver columna de Alberto Aguirre del martes en *El Economista*).

Por cierto, en esa columna de Alberto Aguirre se cita otro dato que constituiría sobre el mal fario que persigue a nuestros políticos con sus arrendadores. Sucede que ese columnista recuerda que el *penthouse* que Ebrard rentó en el Parque México de 2006 a 2011 pertenecía a Salvador Izquierdo Carballeda, de profesión arquitecto. Sucede que un arquitecto de ese mismo nombre aparece en el portal de transparencia del Distrito Federal, con un millonario contrato fechado en diciembre de 2008 para vender gasolina al gobierno del Distrito Federal presidido por Ebrard.

¿El arrendador ganó un contrato del GDF presidido por el arrendatario? No. Sería demasiada mala suerte. Incluso para nuestros ya comunes asuntos de caseros de políticos.

Esta cauda de casos tienen en la "casa blanca" de las Lomas, de la familia del presidente Enrique Peña Nieto, a su mayor exponente. De tantas constructoras inmobiliarias que hay en México, la esposa del mexiquense fue a hacer tratos con una compañía favorecida con contratos por gobiernos presididos por su esposo. Qué mala pata, de veras.

Y sobre casas que involucren a panistas basta con recordar que la residencia que arrendó en 2011 en Bosques de las Lomas Miguel Ángel Osorio Chong, perteneció a la jefa de la oficina presidencial en tiempos de Felipe Calderón: Patricia Flores Elizondo. Seguro es meritita y canija coincidencia.

Ojalá el próximo ejercicio de 3 de 3 que se haga incluya exigir comprobantes de varios domicilios, recibos de pago incluidos. Porque ah cuánta mala suerte tienen nuestros políticos a la hora de elegir casa. Puro caso que se presta al sospechoso. Pobrecitos, caray.

## Noticias

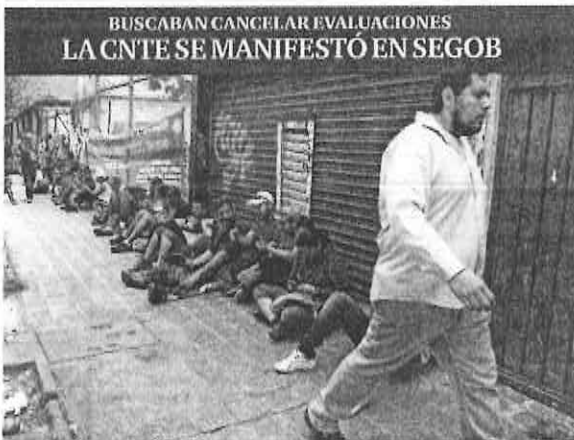

BUSCABAN CANCELAR EVALUACIONES  
LA CNTE SE MANIFESTÓ EN SEGOB

**Sin acuerdo.** Integrantes de la CNTE, se concentraron a las afueras de Segob para negociar la suspensión de evaluaciones a los maestros, sin embargo, no hubo acuerdo y prevén movilizaciones. Foto: Cuartoscuro.

AFIRMA MURILLO

## "Mejorar la calidad de vida en el campo"

En México, el desarrollo rural no implica sólo el mejoramiento de las condiciones de producción, sino también mejorar la calidad de vida en el campo, y eso está ligado a planes de concentración de programas en zonas donde es más difícil de atender, afirmó el titular de la Secretaría de Desarrollo Agrario, Territorial y Urbano (SEDATU), Jesús Murillo Karam, al participar en la Décima Conferencia de la Organización para la Cooperación y Desarrollo Económicos (OCDE) sobre Desarrollo Rural, "Prosperidad nacional a través de la Política Rural Moderna".

— Redacción



## La corrupción inicia en el contacto con gobierno: Imco

- El 44% de las empresas mexicanas ha pagado un soborno, indica estudio.
- Agilizar un trámite, principal motivo para ofrecer dinero.

PRIMER PLANO P4-5

## El SAT debe modificar sus prácticas de cobro: Prodecon

- El ombudsman del contribuyente pide una administración eficaz.
- IMCP reconoce avances en prácticas tributarias.

VALORES Y DINERO P12

### AEROMÉXICO CONTRATARÁ

# 250

## personas

para llevar su plantilla a 2,000 trabajadores por expansión de sus rutas.

EMPRESAS Y NEGOCIOS P22

### EMPRESAS Y NEGOCIOS

#### AT&T QUIERE SER LÍDER EN UNA DÉCADA

No vamos por los activos de América Móvil, dijo Thaddeus Arroyo, director de la empresa en México. P22

### OPINIÓN

La hora de los populismos

Sergio Mota P14

Las culpas del Verde

Alberto Aguirre P35

## ELIMINARÁ ETIQUETA QUE DISCRIMINA CÁRNICOS DE MÉXICO

# EU mete reversa en etiquetado COOL

- Comisión de Agricultura rectifica para evitar represalias.
- México y Canadá alistaban sanciones por 2,500 mdd.

Roberto Morales  
EMPRESAS  
Y NEGOCIOS  
P20

### EMPRESAS Y NEGOCIOS

#### IED CRECIÓ 30% EN PRIMER TRIMESTRE

De acuerdo con la Secretaría de Economía, México captó 7,573 millones de dólares de Inversión Extranjera Directa entre enero-marzo del 2015, cifra que representa un máximo histórico para un trimestre. La compra de lusacell y Unefon por AT&T impulsó la entrada de capital. P20

Inversión Extranjera Directa (CIFRAS PRELIMINARES, I TRIMESTRE DE CADA AÑO EN MILLONES DE DÓLARES)

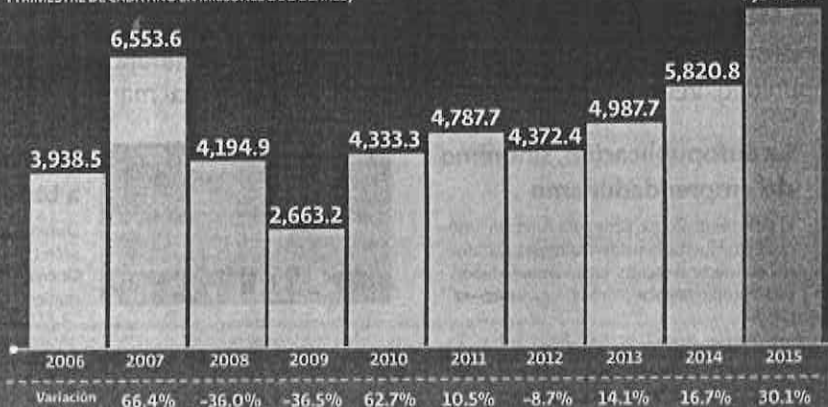

FUENTE: SECRETARÍA DE ECONOMÍA

**30,000** millones de dólares anuales es la meta oficial de México durante el sexenio.

#### IED POR SECTORES

- Manufacturas 34.0%
- Sectores de información en medios masivos 29.0%
- Financieros 20.4%
- Comercio 8.2%
- Construcción 6.9%
- Otros 1.5%

Oceanografía operará en tres meses; \$14,600 millones se devolverán a los accionistas. P24

### POLÍTICA Y SOCIEDAD

P32-33

EL INE CREA COMISIÓN PARA DECIDIR REGISTRO DEL PARTIDO VERDE



Invierte por tu propia cuenta.

# Burs@net

Tú decides cómo, cuándo y dónde.

Te invitamos a conocer el nuevo portal.



Actinver

Acostumbrate a ganar más.™

actinver.com



7 503661 825603 >



LO TURNAN A SECRETARÍA EJECUTIVA

# Mantienen viva discusión del retiro de registro del PVEM

El Consejo General del INE no votó inmediatamente el proyecto; pero inició de manera formal la discusión legal

Jorge Monroy  
EL ECONOMISTA

EL CONSEJO General del Instituto Nacional Electoral (INE) rechazó votar de manera inmediata el retiro o no del registro del Partido Verde Ecologista de México (PVEM). Sin embargo, se declaró competente para determinar una ruta legal que defina si ese partido incumplió de manera grave y sistemática las obligaciones que le señala la normatividad electoral para merecer la pérdida del registro.

En sesión extraordinaria, ayer los consejeros del INE discutieron un proyecto propuesto por los partidos PAN, PT, Morena, Encuentro Social y el Partido Humanista. Este proponía que la Comisión de Prerrogativas y Partidos Políticos del Consejo General del INE iniciara un procedimiento de pérdida del registro del PVEM, conforme a los artículos 34 y 35 de la Ley General de Partidos Políticos —que establece que un partido político puede perder el registro si viola reiterada y sistemática de la ley electoral— y que en 15 días, esa comisión presentara al pleno del consejo un proyecto.

Aunque el PRD originalmente apoyaba el proyecto, su representante, Pablo Gómez, se retiró del mismo por no estar de acuerdo en la ruta a seguir determinada por el INE, pues su propuesta era que el Consejo General fuera quien votara directamente el retiro del registro al Verde.

Por mayoría de nueve de 11 votos, los consejeros determinaron lo siguiente:



El Consejo General del INE turnó el proyecto a la Secretaría Ejecutiva, que deberá definir si abre un procedimiento sancionador. FOTO: ESPECIAL

Declarar competente al Consejo General del INE para conocer el proyecto solicitado por los cinco partidos, pero turnar el proyecto a la Secretaría Ejecutiva encabezada por Edmundo Jacobo, quien deberá definir en breve si abre un procedimiento sancionador contra el PVEM, o bien, lo acumula a la petición presentada por catedráticos, ex consejeros y activistas —apoyados con 140,000 firmas— para solicitar la pérdida del registro del Ver-

de Ecologista.

Consultado por *El Economista*, el consejero Ciro Murayama explicó que con ese procedimiento se inició la discusión legal al Interior del INE para determinar si procede o no el retiro del registro a dicho partido político. “Se dio vista a la Secretaría Ejecutiva para que determine qué ruta sigue. Ya se ingresó la petición, formalmente, ya está en nuestras manos. ¿Por dónde va? Es lo que va a determinar

“Ya se ingresó la petición, formalmente, ya está en nuestras manos. ¿Por dónde va? Es lo que va a determinar la Secretaría Ejecutiva”.

Ciro Murayama,  
consejero electoral.

## PVEM promueve no depender de tiempos

Tania Rosas  
EL ECONOMISTA

EL DIPUTADO del Partido Verde Ecologista de México (PVEM), Tomás Torres, presentó una iniciativa ante la Comisión Permanente para que partidos políticos y candidatos no tengan acceso a tiempos oficiales de radio y televisión sino que puedan contratar estos espacios y pa-

garlos con sus respectivas fuentes de financiamiento.

Con la reforma a la Constitución, a la Ley Orgánica del Congreso General de los Estados Unidos Mexicanos, a la Ley General de Partidos Políticos y a la Ley General de Instituciones y Procedimientos Electorales, también plantea que los legisladores de los poderes legislativos de todo el país difundan, en cualquier momen-

to, sus informes anuales de actividades legislativas.

Esto luego de que el Instituto Nacional Electoral multó al PVEM con 322 millones de pesos por considerar que violó el modelo de comunicación política, al difundir *spots* de los informes de labores de sus legisladores como parte de la campaña El Verde Sí Cumple.

Cabe destacar que el dinero des-

tinado al PVEM en el Senado creció desde el 2012, y el coordinador de la fracción, Carlos Puente, advierte que la mayoría de este dinero se va a los *spots* de los legisladores.

En el 2012, tuvo 67 millones 842,442 pesos; en el 2013 llegó 77 millones 604,989 pesos; en el 2014 la cifra se elevó a 80 millones 304,970 pesos, y de enero a mayo de este año ha tenido disponibles 27 millones

827,654.34 pesos.

En ese contexto, el presidente del Senado, el perredista Miguel Barbosa, afirmó que la reforma político-electoral no ha funcionado, pues los mismos vicios de antaño se presentan en las campañas actuales, como el rebase de topes de campaña y el uso de recursos públicos en apoyo a candidaturas.

tania.rosas@eleconomista.mx



## Se enfrentan criminales en Guerrero: 5 muertos y 8 heridos **40**



# IRUTA DE MUERTE!

Par de hampones se subió a colectiva que se dirigía al DF para asaltar a usuarios, pero pasajero sacó pistola y ejecutó a uno mientras el otro escapó

Fotos cortesía: Ricardo Mendoza

ta. No. Y gana

**Un millón de dólares!**

CUPÓN

060

21 DE MAYO DE 2015

PREMIO DE CONSERVACIÓN 2015/16/17/18/19/20



**4**  
Es impensable cambio en el INE a días de comicios: PAN Hay voto de confianza a L. Córdova: PRI



**5**  
No tomen a hijos como rehenes, pide Francisco a divorciados y separados; tampoco hablen mal uno del otro



Supervisan especialistas propuestas de modificación al reglamento en esta materia

# Impulsan construcciones más seguras en la CDMX

Noel F. Alvarado

Ante la necesidad de que la Ciudad de México cuente con un Reglamento de Construcciones más estricto, que garantice que las edificaciones sean cada vez más seguras, el jefe de gobierno capitalino, Miguel Ángel Mancera Espinosa, sesionó con el Consejo del Comité Asesor en Seguridad Estructural.

Durante la reunión con integrantes del consejo se delimitaron puntos de trabajo para revisar y reforzar la seguridad en edificios nuevos y existentes, ante un eventual sismo de alta magnitud en la metrópoli.

Cabe recordar que la CDMX se encuentra en un área del país expuesta a sismos cuyos efectos se ven amplificadas por la naturaleza del suelo en que se asienta, lo que constituye un riesgo constante para la capital.

Por tal motivo, el grupo de expertos que integra el consejo, reconoció que hay avances en el conocimiento de los movimientos sísmicos y la vulnerabilidad de las edificaciones; sin embargo, es necesario entenderlos con más detalle a fin de calibrar las normas vigentes.

Sostuvo que actualmente supervisan las propuestas de modificación al Reglamento de Construcciones para la Ciudad de México y sus Normas Técnicas Complemen-

• Se reunió Miguel Ángel Mancera con el Comité Asesor en Seguridad Estructural para trabajar en la prevención ante un eventual sismo de alta magnitud en la metrópoli; acuerdan que el GDF verifique que las normas técnicas para nuevas edificaciones se cumplan y adoptar medidas para minimizar riesgos y atender emergencias de manera eficaz y oportuna

tarias, que incluyen criterios de seguridad sísmica más exigentes.

Se propuso que el gobierno de la CDMX implante un proceso para verificar el cumplimiento de normas técnicas de construcción, así como revisar y adecuar los procedimientos para autorizar la

construcción de edificaciones. Los expertos también señalaron que las autoridades deben adoptar medidas para minimizar riesgos y atender emergencias de manera oportuna y eficaz. En este sentido, indicaron que en caso de un sismo deben permanecer en ope-

ración las líneas vitales de agua potable, drenaje, gasoductos y oleoductos, así como las de transmisión y distribución de electricidad, voz y datos.

Plantearon que el Instituto para la Seguridad de las Construcciones de la Ciudad de México diseñe una

estrategia para demoler o corregir edificaciones que representen un riesgo para sus ocupantes o habitantes, con un programa de trabajo y plazos definidos.

Además, el consejo recomendó llevar a cabo una nueva investigación sobre la Brecha de Guerrero para monitorear y estudiar la actividad sísmica, integrando a un grupo interdisciplinario de investigadores. Dicho estudio podría ser elaborado de manera conjunta por la CDMX y la Secretaría de Gobernación, toda vez que implica la seguridad de diversas entidades.

El Comité Asesor en Seguridad Estructural de la Ciudad de México está integrado por un grupo de expertos y es un órgano permanente de consulta y asesoramiento del jefe de gobierno capitalino en asuntos relacionados con la promoción, orientación y evaluación de investigaciones sobre ingeniería sísmica y, en general, sobre la seguridad estructural de las construcciones en la CDMX.

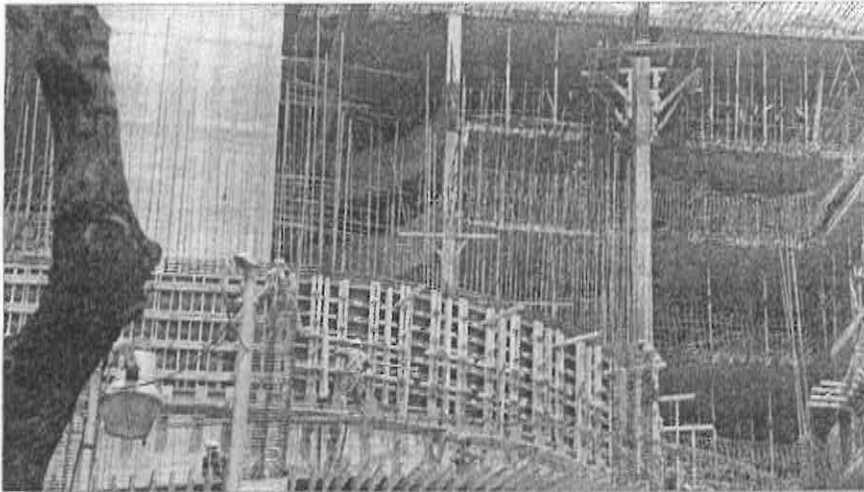

El Instituto para la Seguridad de las Construcciones de la CDMX diseñará estrategias para demoler o corregir edificaciones que representen un riesgo para sus ocupantes o habitantes, ya que está encargado de la seguridad estructural de estas. (Foto: Enrique Hernández)

Firman convenio de colaboración ICATCDMX y Amedirh

## Capacitarán empresas en el ramo de los recursos humanos especializados

Noel F. Alvarado

El Instituto de Capacitación para el Trabajo de la Ciudad de México (ICATCDMX) y la Asociación Mexicana en Dirección de Recursos Humanos, A.C. (Amedirh), firmaron un convenio de colaboración para establecer las bases y llevar a cabo acciones de capacitación laboral en áreas acordes a las necesidades de las empresas relacionadas con el ramo de los recursos humanos especializados, teniendo como testigo de honor a Patricia Mercado Castro, secretaria de Trabajo y Fomento al Empleo del Gobierno de la CDMX.

El convenio tiene por objetivo establecer las bases conforme a las cuales se llevarán a cabo acciones conjuntas en materia de capacita-

• Contempla diversos programas benéficos a las políticas públicas de la Ciudad de México

ción para y en el trabajo, a través de la adaptación, el diseño, implementación e intercambio de estrategias de capacitación sobre recursos humanos especializados.

Además de impulsar el desarrollo o fortalecimiento de habilidades, destrezas, competencias laborales y profesionales en beneficio del sector laboral; así como desarrollar diversos programas para favorecer las prácticas profesionales de las personas que están por insertarse en mundo laboral.

El titular del ICATCDMX, Juan Carlos Foncerrada, mencionó

que el origen de este nuevo instituto es parte de la convicción del jefe de gobierno capitalino, doctor Miguel Ángel Mancera, por apostar a la capacitación como parte fundamental de la nueva política laboral, para tres puntos básicos: 1) Incrementar el acceso al trabajo digno, 2) Que el empleo digno permita a la gente la capacitación dentro del trabajo, y 3) Fomentar el incremento de la productividad en las empresas.

Este evento se llevó a cabo en el marco de la V Junta de Consejo 2015 de la Amedirh, en la que estuvieron presente Eduardo Bernabé de la Garza Zamarrón, presidente de Amedirh; Pedro Borda Hartmann, director general de Amedirh y Juan Carlos Foncerrada, director general del ICATCDMX.

## Rebasa EcoBici 400,000 viajes en la Benito Juárez en los primeros tres meses

• Inauguran nuevo módulo de atención

Noel F. Alvarado

El Sistema de Bicicletas Públicas EcoBici inició operaciones en la Delegación Benito Juárez el 16 de febrero de 2015, a la fecha se han alcanzado más de 400,000 viajes, ratificando la aceptación por parte de los usuarios en esta demarcación.

Con la implementación de la Fase IV en Benito Juárez, el número de viajes diarios del sistema pasó de 27,000 a 33,700. Esto ha sido posible con la infraestructura correspondiente a esta expansión e inaugurada en febrero en la que los usuarios disponen de 171 estaciones con 2,500 bicicletas en la zona.

Para brindar un mejor servicio, el 14 de mayo se inauguró un nuevo módulo de atención ubicado en Insurgentes Sur, entre Montecito y Filadelfia, en la Colonia Nápoles. Este módulo tiene un horario de lunes a viernes de 10:00 a 12:00 y de 13:00 a 18:00 horas, sábados y domingos de 10:00 a 16:00.

De esta manera, los habitantes y visitantes de la Delegación Benito Juárez tienen un sitio cercano para inscribirse al Sistema EcoBici y comenzar a hacer uso de este servicio. Para mayor información pueden visitar la página [www.ecobici.df.gob.mx](http://www.ecobici.df.gob.mx) o llamar al centro de atención telefónica 5005 2424.

# unomasuno

**Crítico y veraz**

\$10

Presidente Editor: Dr. Naim Libien Kauli  
JUEVES 21 DE MAYO DE 2015

Vicepresidente: Dr. Naim Libien Tella

AÑO XXXVII Número 13536



La nueva era de  
**unomasuno TV**  
Está aquí

**Canal 145**

Totalplay  
VIVE EL FUTURO

# Guerrero... ¡Caliente!



[Jorge Arriaga/Lino Javier Calderón] 8-9

● Un enfrentamiento entre grupos armados en Tlacotepec, dejó cinco muertos y 20 heridos, lo que confirma la creciente ingobernabilidad de la entidad; sin embargo, el mandatario Rogelio Ortega minimiza la violencia que azota al estado.

**unomasuno TV** Canal 145 Totalplay



[Enrique Luns] 6-7

● En la programación de "La Voz de unomasuno TV", por Canal 145 de Totalplay, que presiden el Dr. Naim Libien Kauli, Presidente Editor de esta casa editorial, se entrevistó a Norma Angélica Atrystain Monteverde, que encabeza una asociación de asistencia a niños con lupus erimatoso sistémico, y aprovechó para solicitar apoyos a esta causa social.

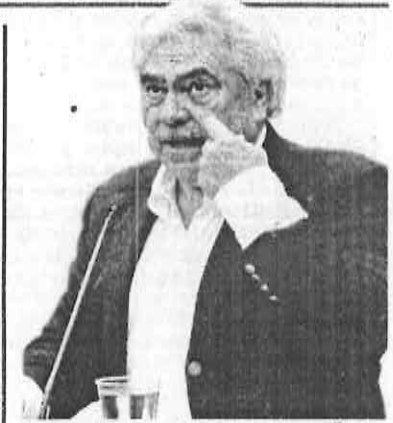

## Detectan más propiedades al "Clan Orihuela"

[Raúl Ruiz] 3



## Granier, con un pie en la calle

[Silvia Hernández] 10



## Acreditan videos actos de corrupción de Pavlovich



**Claudia Pavlovich**

Redaccion@latardemx@yahoo.com.mx

Presumiblemente la Procuraduría General de la República (PGR) tiene en su poder las grabaciones en las que se involucra en actos de corrupción a la candidata del PRI a la gubernatura de Sonora, Claudia Pavlovich, luego de que la dirigencia del Partido Acción Nacional interpuso la denuncia por los video escándalos que implican a la senadora con licencia en tráfico de influencias y otros delitos.

Se precisó que el video más reciente se difundió esta semana en redes sociales, es una grabación de más de cuatro minutos de la conversación telefónica, donde Claudia Pavlovich, le pide a una corredora de bienes y raíces llamada "Tía Pilar" que busque un departamento de más de seis millones de pesos con dimensiones aproximadas a los 300 metros cuadrados.

A la nueva grabación se suma a las evidencias recabadas por el Ministerio Público de la Federación, luego de que el PAN interpuso la denuncia ante la PGR por presunto ejercicio indebido del servicio público y tráfico de influencias en la adjudicación de contratos por más de 400 millones de pesos a través de la modificación y simulación de la licitación realizada por este personaje en beneficio de empresarios, senadores y el uso de una avioneta de campaña.

Se expuso que además se le agrega el delito de tráfico de influencia cuando la senadora Pavlovich pidió al empresario Carlos Gallegos, "ponerse guapo" luego de ayudarlo a obtener un apoyo de siete millones de pesos desde la Secretaría de Agricultura.

Un acto más que puso en evidencia su honorabilidad fue cuando ante el riesgo de perder la candidatura al gobierno de Sonora, Pavlovich dijo que si pierde, regresará al Senado de la República y "me los voy a chingar a todos, de eso no quepa la menor duda".

Claudia se ve nuevamente involucrada en este escándalo en la que fue descubierta encargando la compra de una casa grande, lujosa y moderna en una zona exclusiva del Distrito Federal, por la cual dijo estar dispuesta a pagar seis millones de pesos, pero sin que se le mencione a ella en esta operación, sino a su esposo Sergio Torres.

# Razú aventaja preferencias electorales en Miguel Hidalgo

## En la última muestra levantada por Consulta Mitofsky alcanza 45.3% de las preferencias

ENRIQUE LUNA/ REPORTERO  
latardemx@yahoo.com.mx

**D**avid Razú Aznar, del Partido de la Revolución Democrática, encabeza la lista de aspirantes a la jefatura delegacional en Miguel Hidalgo para la próxima jornada electoral de 7 de junio con el 45.3 por ciento de la preferencia efectiva, según una encuesta de Consulta Mitofsky, informó Raúl Flores, presidente del PRD en el Distrito Federal.

Para Flores García la elección ya lleva una lógica en tendencia electoral, pues "son varias las encuestas, tanto de medios de comunicación como de casas encuestadoras, que colocan a nuestro candidato al frente de las preferencias, por lo que sería ilógico que algún otro análisis mostrara lo contrario. Significaría que su metodología fue errónea".

Agregó que "muy por detrás se colocan las candidatas del PAN, Xóchitl Gálvez y del PRI, Laura Ballesteros, con el 23.9 por ciento y 15.4 por ciento, respectivamente".

Les siguen: Héctor Vasconcelos de Morena con 8.4 por ciento; el independiente Arne Aus Ruthen Haag posee el 3.4 por ciento de la preferencia efectiva; mientras que Vanessa Villarreal, de Movimiento Ciudadano cuenta con el 2.3 por ciento y Alejandro Garibay, del Partido Humanista con 1.2 por ciento.

Flores García comentó que "Razú Aznar es el candidato más conocido con 69 por ciento, después viene Gálvez con

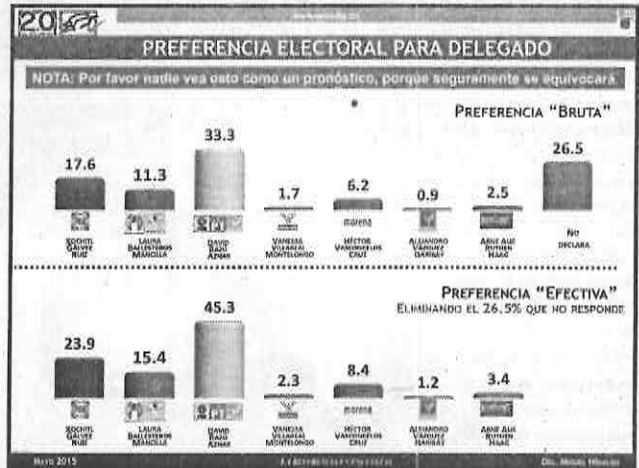

66 por ciento y Ballesteros con 44 por ciento, de acuerdo con el mismo levantamiento realizado a través de entrevistas cara a cara".

Explicó que del universo de personas que dijeron conocer a Razú el 45 por ciento tiene una buena opinión de él y sólo el 15 por ciento adversa, lo que contrasta con los casos de sus contrincantes más cercanas; para Xóchitl Gálvez las opiniones buenas representan el 28 por ciento contra el 19 por ciento de opiniones negativas y Laura Ballesteros tiene 17 por ciento de favorables contra 27 por ciento de desfavorables.

Los miguelhidalguenses encuestados consideraron que los temas prioritarios a atender son la inseguridad con 48 por ciento; corrupción, 10 por ciento; violencia, 9 por ciento; desempleo, 7 por ciento y la crisis económica, 6 por ciento.

Flores García dijo que "el primer lugar de Razú en estas cifras demuestran que el trabajo de años en la delegación está totalmente relacionado con las preferencias electorales y que los ciudadanos reconocen a los gobiernos que les han respondido bien".

Cabe señalar que existe un sondeo de un periódico nacional realizado vía telefónica que no posee una encuesta realizada en campo, por lo que el resultado es sesgado. La muestra de Mitofsky concuerda con otras que se han realizado casa por casa en los hogares de los habitantes de Miguel Hidalgo en los que todas las veces han mostrado que su primera opción para próximo delegado es David Razú.



**David Razú Aznar**

CORTESÍA REVISTA H

**Lucía** No habrá video sexual PÁG. 28



# PASAJERO LO APLACA

PÁG. 3

ARMANDO MARTÍNEZ EL GRÁFICO

# EL GRÁFICO

EL PRIMER DIARIO DE LA MAÑANA

\$4

SEIS HERIDOS AL DAR VOLANTAZO UNA URVAN Y ESTRELLARSE CONTRA OTRA, EN ECATEPEC. PÁG. 6



9 771870 1155046 NO. 25671 EL GRÁFICO HUGO GARCÍA

# DE ALARIDO

HAZ TU LUCHA Y GANA BOLETOS PARA DOS PANCRACIOS. PÁG. 27



POR EXPLOSIÓN EN CUAJIMALPA

# Gasera debe aflojar fianza de 146 mdp

Continúa el proceso legal contra Gas Express Nieto y sus empleados

**L**EMPRESA Gas Express Nieto deberá cubrir una fianza de más de 146 millones de pesos por la explosión de una de sus pipas que destruyó el Hospital Materno Infantil de Cuajimalpa el pasado 29 de enero.



DAÑOS. El estallido dejó inservible el hospital, además de 5 muertes y 72 heridos.

El dato

300

MILLONES. De pesos es el monto de los daños provocados por la explosión de la pipa en el hospital de Cuajimalpa, según estimaciones del jefe de Gobierno.

El Tribunal Superior de Justicia del Distrito Federal detalló que la investigación sobre la explosión puede tener un plazo de hasta seis meses.

En tanto, la empresa tendrá que cumplir con la garantía de 146 millones 980 mil pesos.

**CONTRA EMPLEADOS.** El proceso también incluye a **Roberto Castellanos Barroso**, jefe de mantenimiento de la gasera y al gerente de la planta de la que salió la pipa.

Ambos trabajadores deben cubrir una fianza de 500 mil pesos y presentarse cada 15 días.

La empresa y sus trabajadores continúan en proceso por el delito de daño a la propiedad culposo agravado.

De acuerdo con dictámenes de la Procuraduría General de Justicia capitalina, la fuga que ocasionó la explosión fue provocada por el mantenimiento deficiente del sistema de trasiego de la pipa.

Redacción



## LE LLUEVE DURO A ATENCO

Habitantes de San Mateo Atenco realizan trabajos de limpieza en sus viviendas después de que la madrugada de ayer, se inundaran a consecuencia de la fuerte lluvia registrada en el Valle de Toluca.

FOTO: JOSÉ ALVARADO

# Se quejan por manga ancha a Uber

**A**SOCIACIONES de taxistas anunciaron que realizarán nuevas movilizaciones y bloqueos debido a que las autoridades planean regular el servicio de compañías como Uber y Cabify.

Los concesionarios se manifestaron ayer frente a la Secretaría de Movilidad, debido a que la funcionarios de la Secretaría de Seguridad Pública y del Invea DF no han asistido a las reuniones que tenían pactadas con los transportistas para abordar el caso de estas empresas.



PROTESTA. Taxistas amenazan con más manifestaciones y bloqueos si las autoridades regulan a Uber y Cabify.

CUATROSEGURO

Los taxistas regulares aseguraron que realizarán nuevas protestas debido a que las autoridades no han tomado acciones contra las unidades que operan para Uber y Cabify.

**PIDEN DEBATE.** También pidieron que exista un debate entre concesionarios y representantes de Uber, pues los foros que plantean las autoridades se realizarán vía internet. Los transportistas señalaron que este mecanismo no tiene validez, pues no es presencial. Redacción

## ¿NECESITAS DINERO?

Créditos de \$30,000 a \$2,000,000

- Tramites garantizados
- Sin buro de crédito
- Rápido y seguro
- Asesoría gratuita

-Bajos intereses  
Paga desde \$169

Negocio Auto Deudas Casa

CAPITAL

Citas: 38.74.02.12 / 38.74.02.10 / 02.13

# Corrupción hunde a México

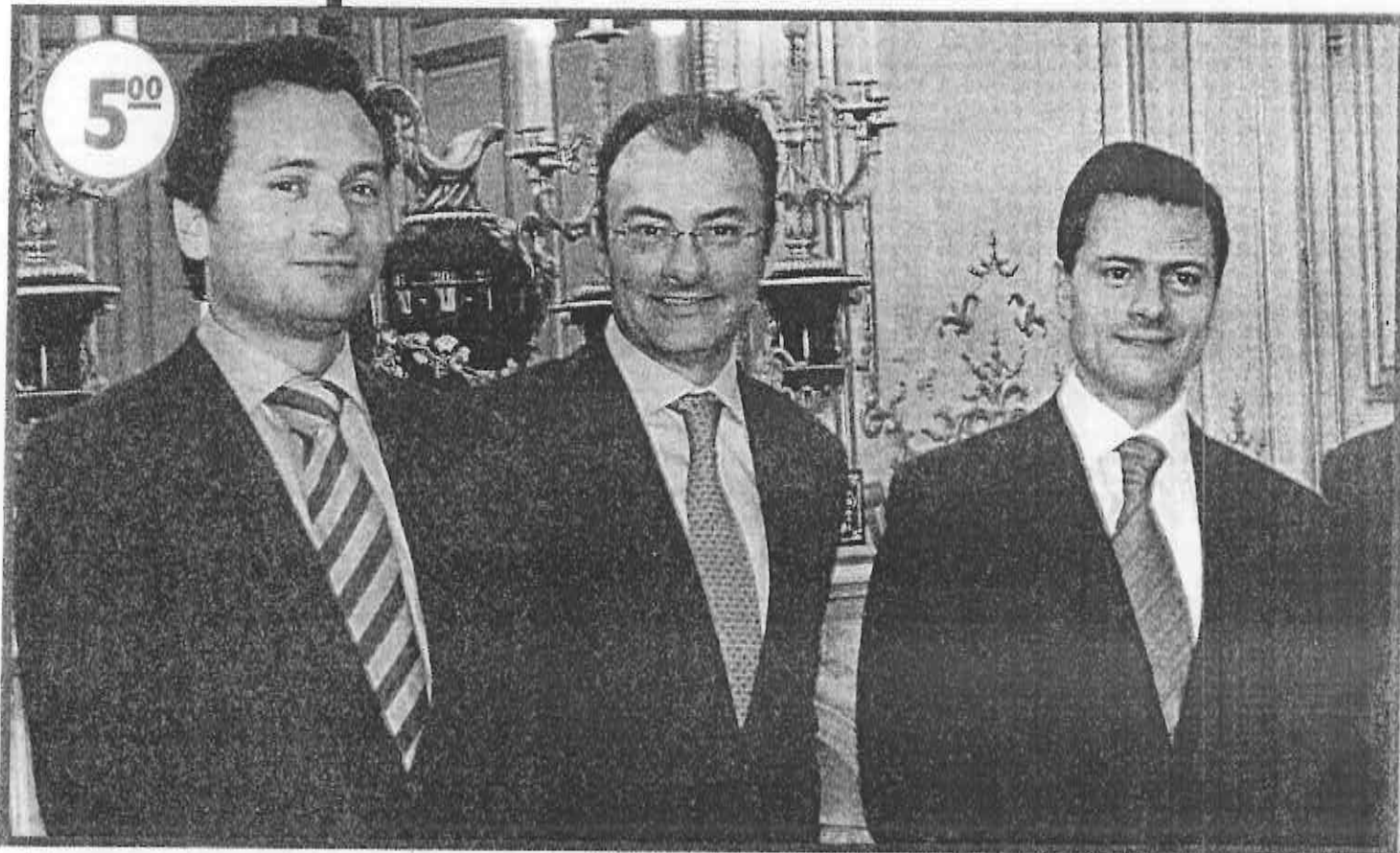

El Semáforo Económico Nacional 2014 señala que la corrupción ha costado al país 341 mil millones de pesos; la administración de Peña se exhibe cada vez mas en este delito, junto con sus principales colaboradores. ➡ 3

**Exoneración de Andrés Granier  
no es absoluta** ➡ 17

**Clima**



27° 16°

**Dollar**



\$15.19

**Hoy no circula**

verde 1 y 2





# METRÓPOLI

## La Feria de las Culturas Amigas 2015 rompe récord de asistencia

Leonardo Juárez R.

El gobierno capitalino dio a conocer que tan solo en los tres primeros días, la "Feria de las Culturas Amigas 2015" (FCA) recibió a más de un millón de visitantes, hecho que calificó como "todo un fenómeno" debido a que su formato la coloca por segunda ocasión en el corazón de la ciudad, considerado al término de la misma, ésta podría ser la edición con más afluencia.

Mencionó que durante su primer fin de semana, alcanzó casi el 50 por ciento de la asistencia total que registró en la edición del año pasado, que fue de dos millones 300 mil visitantes, todos los días, miles de personas se dan cita en el Zócalo capitalino para recorrer los 94 stands de 93 países de todo el mundo y la Unión Europea, que ofrecen muestras culturales y gastronómicas.

En ese sentido, Csilla expositora de Hungría, quien participó por primera vez en este evento, aseguró que hasta ahora, su balance ha sido muy positivo. "El fin de semana vino muchísima gente. Me gusta platicar con ellos porque preguntan sobre mi país, vienen mu-

chos niños, aunque no sé si es porque se los dejan de tarea".

Cabe señalar que en el stand de Hungría, la sopa de frutos rojos es el platillo que más llama la atención; se

sirve fría y parece más un postre que un platillo de entrada.

Asimismo, el stand de la República de Corea es uno de los que más personas recibe, aquí se forman largas

filas para comprar helado, dulces y papas fritas en espiral. Sara, expositora de este país, recibe saludos de muchos adolescentes que gustan del K-Pop (música popular de Corea); "me preguntan sobre muchos grupos musicales de mi país que son muy conocidos aquí también, por lo que veo".

Los stands se dividen en tres grandes estructuras que se erigen sobre la Plaza de la Constitución. También se cuenta con un área de mesas y sillas para descanso y un escenario para presentar números artísticos de diferentes países.

El único momento en que la FCA se ve un poco despejada es alrededor de las 11:00 horas, justo en el momento en que abre, ya que alrededor del mediodía los stands ya se ven filas de personas.

Recorrer la totalidad de la Feria puede llevar hasta una hora, dependiendo del interés y los antojos del visitante, en el camino se encuentran las tradicionales pupusas de El Salvador, el café de Colombia, empanadas chilenas, bebidas rusas, paella española, salchichas suizas de ternera y cervezas alemanas, que tienen gran demanda.

En otro de los pabellones, Kallianne de Brasil, recibe a los visitantes curiosos con una amplia sonrisa, comenta que las preguntas más frecuentes son sobre el clima en su país, qué moneda usan, cuál es la comida tradicional y hasta le piden que les diga una que otra frase en portugués.

La FCA 2015 se ha consolidado como uno de los eventos internacionales más importantes de la CDMX, una tradición anual donde convergen manifestaciones artísticas, culturales y gastronómicas de todas las regiones y continentes.

De 50 representaciones diplomáticas presentes en 2009 se pasó a 94 (93 países y la Unión Europea) en este año. Asimismo, se determinó por primera vez a un país invitado especial: el Reino Unido, uno de los stands más concurridos para tomarse la foto en una réplica del famoso paso de Abbey Road con Los Beatles.

La FCA 2015 alberga también en recintos alternos diferentes actividades como conferencias, presentaciones de danza, talleres culinarios, conciertos y exhibiciones variadas.



Durante el primer fin de semana acudieron más de un millón de visitantes.

## Buscan garantizar que las construcciones de la CDMX sean más seguras

Con la indispensable necesidad de que la Ciudad de México cuente con un Reglamento de Construcciones más estricto, que garantice que las edificaciones sean cada vez más seguras, el gobierno capitalino sesionó ayer con el Consejo de Comité Asesor en Seguridad Estructural.

Durante la reunión con integrantes del Consejo, las autoridades capitalinas delinearon puntos de trabajo para revisar y reforzar la seguridad en edificios nuevos y existentes, ante un eventual sismo de alta magnitud en la metrópoli.

Recordó que la metrópoli se encuentra en un área del país expuesta a sismos cuyos efectos se ven amplificadas por la naturaleza del suelo en que se asienta, lo que constituye un riesgo constante para la capital.

Indicó que ante esto, el grupo de expertos que integra el Consejo reconoció que hay avances en el conocimiento de los movimientos sísmicos y la vulnerabilidad de las edificaciones, sin embargo, es necesario entenderlos con más detalle a fin de calibrar las normas vigentes.

El GDF recaló que actualmente supervisan las propuestas de modificación al Reglamento de Construcciones para la Ciudad de México y sus Normas Técnicas Complementarias, que incluyen criterios de seguridad sísmica más exigentes.

Asimismo, se propuso que el GDF implante un proceso para verificar el cumplimiento de normas técnicas de construcción, así como revisar y adecuar los procedimientos para autorizar la construcción de edificaciones.

Los especialistas también señalaron que las autoridades deben adoptar medidas para minimizar riesgos y atender emergencias de manera oportuna y eficaz, además, indicaron que en caso de un sismo deben permanecer en operación las líneas vitales de agua potable, drenaje, gasoductos y oleoductos, así como las de transmisión y distribución de electricidad, voz y datos.

Propusieron que el Instituto para la Seguridad de las Construcciones de la Ciudad de México diseñe una estrategia para demoler o corregir edificaciones que representen un riesgo para sus ocupantes o habitantes, con un programa de trabajo y plazos definidos.

Asimismo, el Consejo recomendó llevar a cabo una nueva investigación sobre la Brecha de Guerrero para monitorear y estudiar la actividad sísmica, integrando a un grupo interdisciplinario de investigadores. Dicho estudio podría ser elaborado de manera conjunta por la CDMX y la Secretaría de Gobernación, toda vez que implica la seguridad de diversas entidades.



Buscan reforzar la seguridad en edificios nuevos y existentes, ante un eventual sismo de alta magnitud en la metrópoli.

## Atiende frecuentemente casos de estrés y perfil neurótico la Sedesa

La Secretaría de Salud del Distrito Federal (Sedesa) dio a conocer que los trastornos mentales y del comportamiento como los de perfil neurótico, los relacionados con el estrés y aquellos que refieren la presencia de síntomas físicos que sugieren una enfermedad médica, pero que no pueden explicarse por los efectos directos de una lesión orgánica, el consumo de una sustancia o de un trastorno mental (somatomorfos), son las principales causas de consulta en su servicio de psicología.

Mencionó que con base a los reportes del Sistema de Información en Salud, durante el primer trimestre de 2015, se han otorgado 60 mil 510 consultas de psicología dentro de centros de salud y hospitales de la red capitalina, de los cuales 10 mil 990 corresponden a los trastornos antes mencionados.

Asimismo, durante ese mismo periodo, el servicio de consulta externa ha proporcionado 15 mil 436

consultas en el área de salud mental, de las cuales 58.31 por ciento son mujeres y el resto, hombres. De acuerdo con los grupos de edad atendidos, el mayor número se ubica en el que corresponde al grupo de 30 a 49 años, seguido de pacientes entre los 20 a 29 años de edad.

Comentó que con motivo del "Día del Psicólogo", hizo un reconocimiento a la labor de los 326 psicólogos y psicólogas que integran la plantilla de especialistas de la Sedesa, por el ejercicio ético y profesional con el que desarrollan su labor diaria, asimismo, destacó la labor que hacen los psicólogos en la detección oportuna de trastornos mentales, así como a la atención que se ofrece a personas con enfermedades crónicas como parte de un tratamiento integral, ya que desarrollan una importante labor en el diagnóstico, evaluación, tratamiento, control y seguimiento de pacientes con obesidad, diabetes, hipertensión, cáncer, VIH-Sida y adicciones, entre otros.

JUEVES 21 DE MAYO DEL 2015. VALLE DE MÉXICO.

**metro**

LA VOZ DE LA METRÓPOLI

610972000214

\$7  
56 PÁGS.

ASESINAN A COMERCIANTE

# LA VIDA NO VALE NADA

DOS SUJETOS  
TREPADOS  
EN UNA MOTO  
LO PLOMEAN,  
EN ECATEPEC  
SEGURIDAD 12



# COCAÍNA ¡EN LA PAPAYA!

HALLA POLICÍA ESPAÑOLA 32 KILOS DE LA DROGA EN LAS FRUTAS QUE VENÍAN DE REPÚBLICA DOMINICANA 20

Agustín Márquez



# IMPACTO

## EL DIARIO

www.impacto.mx

EDICIÓN 3556

@impactomx

AÑO XI MÉXICO, DF, JUEVES 21 DE MAYO DE 2015

\$3 PRECIO AL PÚBLICO

> ESE ES SU INTERÉS POR ENTRAR AL CONGRESO POR LA PUERTA DE ATRÁS, AFIRMA EL SENADOR ARTURO ZAMORA

# 'EBRARD BUSCA FUERO QUE LE DÉ IMPUNIDAD'

**POLÍTICA.-** Lo que quiere hacer (competir como candidato suplente a diputado federal) es burlar otra vez la ley, dice el también secretario de Acción Electoral del PRI. "Hay asuntos que dejó pendientes cuando fue Jefe de Gobierno e inconsistencias que tienen que ver con la rendición de cuentas a la población" >04



NACIONAL ESTADOS >07

**MUEREN 5** en enfrentamiento en Guerrero entre grupos armados: Segob

NACIONAL DINERO >11

**MÉXICO REGISTRA INVERSIÓN EXTRANJERA** histórica por 7 mil 573.2 millones de dólares



EL PRESIDENTE INAUGURA SÉPTIMO FORO NACIONAL SOBRE SEGURIDAD Y JUSTICIA

'JUSTICIA PRONTA Y EXPEDITA PARA LOS MEXICANOS': PEÑA >08 y 09

Escanea la etiqueta en tu celular • Descarga la aplicación

¡gratuita!

http://gettag.mobi

www.impacto.mx

LOS MALOSOS >03

> Los dos estados que, dice Gamboa, no ganará el PRI  
> Debilitado, Lorenzo Córdova es más funcional para partidos

PURGATORIO

Y en una, hasta en una cajuela entra...

> A VECES, UNO LA 'PENDEJEA': XÓCHITL GÁLVEZ

## FALSA, DISCULPA DE CÓRDOVA: ORGANIZACIÓN CAMPESINA

La agrupación de la Sierra del Sur afirma que Lorenzo Córdova se burló de Hipólito Arraga, gobernador indígena nacional. "Si el panorama electorero estaba viciado, usted le puso la cereza al pastel"



>10

REXMEX

# OVACIONES

JUEVES 21 DE MAYO DE 2015 | NUMERO 23764 AÑO LXVIII

http://www.ovaciones.com

El tiempo necesario, dice Enrique Galindo

## Toma PF Chilapa por los levantados

Venimos a colaborar; se reúne con familiares

CHILPANGINGO, Gro.- Efectivos de la Policía Federal (PF) arribaron ayer al municipio de Chilapa para colaborar en la búsqueda de 15 jóvenes que desaparecieron la semana pasada tras la irrupción de un grupo armado.

El comisionado general de la PF, Enrique Galindo Ceballos, se reunió a puerta cerrada en Chilapa con familiares de los desaparecidos, a quienes informó que, junto con la Fiscalía General del Estado, llevarán a cabo la investigación preliminar.

"Nosotros venimos para colaborar en las investigaciones con la Fiscalía General del Estado para localizar a las personas y saber si se cometieron crímenes y castigar a los responsables, por eso estamos aquí", apuntó.

Galindo Ceballos aclaró que la corporación tiene registro que 10 plágios ocurrieron entre el 9 y el 15 de mayo pasado, es decir, el periodo en que Chilapa estuvo bajo el dominio de los civiles armados, y que los otros casos son de tiempo atrás; no obstante, aseguró, éstos también serán investigados.

La Fiscalía, por su parte, convocó a los querrelados a confiar en las instituciones y dar a conocer información que puedan aportar a las indagaciones.

Previo a su visita a Chilapa, Galindo Ceballos se reunió en Chilpancingo con el secretario



Alejandro Martí, Enrique Peña y Miguel Osorio. Foro Nacional sobre Seguridad y Justicia, Reforma al Sistema de Justicia Penal.

## Sistema de Justicia Penal, prioridad: EP

POR URBANO BARRERA, AIDA RAMÍREZ y PATRICIA RAMÍREZ

El presidente Enrique Peña Nieto afirmó ayer que la instrumentación del nuevo Sistema de Justicia Penal, además de ser una prioridad del Estado, significa un paradigma en la cultura nacional, en la que el gobierno de la República no escatimó nunca recurso alguno para apoyar a las 32 entidades del país.

Así, exigió: "Ahora no sólo es cuestión de voluntad política, se requiere del esfuerzo de todos los gobiernos locales del país [...]."

El gobierno de la República está puesto para cumplir el compromiso nacional que arrancará el próximo 18 de junio de 2016. El objetivo central: ofrecer justicia pronta y expedita", garantizó.

Hizo este pronunciamiento al inaugurar el 7º Foro Nacional sobre Seguridad y Justicia, Reforma al Sistema de Justicia Penal a un año de vigencia. ¿Qué falta y quién está en falta?, donde felicitó a representantes de la sociedad civil por no quedarse sentados y trabajar por una mejor justicia, un mejor país.

Ver página 3

general de Gobierno, David Cienfuegos Salgado, con el fin de ponerle al tanto de la situa-

ción que enfrenta el municipio, donde hace unas semanas fue asesinado el candidato del PRI

a la alcaldía de la entidad, Ulises Fabián Quiroz.

Ver página 7

## Tiroteo en Tlacotepec causa cinco muertos

ACAPULCO, Gro.- Al menos cinco personas murieron y ocho resultaron heridas en enfrentamientos entre presuntos grupos criminales en el municipio de Tlacotepec, una comunidad serrana donde prolifera la amapola, informaron autoridades.

Militares mexicanos que se trasla-

daron a la remota comunidad de El Naranjo, donde ocurrió el enfrentamiento, reportaron "cinco civiles muertos y ocho heridos", dijo el gobierno federal en un comunicado.

Esta aislada zona de la sierra es disputada por grupos del crimen organizado por ser utilizada para el

cultivo de amapola.

Autoridades de Guerrero habían dado varios reportes más temprano que daban cuenta de siete a diez muertos y 20 heridos.

Una fuente de la Secretaría de Gobernación (Interior) de Guerrero, que pidió el anonimato, había

dicho antes que el choque, que empezó la noche del martes, dejó "siete personas muertas" y que agentes de la fiscalía estatal investigan los enfrentamientos entre bandas criminales que habrían dejado 20 heridos.

Ver página 7

## CONVERSAN



Lorenzo Córdova y Edmundo Jacobo. Diálogo directo, después de la llamada telefónica filtrada.

## Ni multa ni cese al Verde; bajan spots

POR PATRICIA RAMÍREZ

El consejo general del Instituto Nacional Electoral (INE) desestimó, con voz casi dividida, suspender los spots de campaña del Partido Verde Ecologista de México (PVEM) los últimos tres días de la campaña, por haber ignorado la orden de retirar su publicidad sobre vales de medicina y la campaña 'El Verde sí Cumple de vallas espectaculares y mobiliario'.

Luego de una larga y rápida discusión, el consejo general del INE rechazó abrir de inmediato un proceso para quitarle el registro al PVEM por sus constantes violaciones a la ley, solicitada por siete partidos políticos, y turnó el expediente a la secretaría ejecutiva

para que determine lo procedente en este caso.

El proyecto de acuerdo presentado por el PAN, PRD, Morena, PT, Partido Humanista, Encuentro Social y al que se sumó de último momento Movimiento Ciudadano, pedía que en un lapso de no mayor de 15 días se presentara al consejo general el proyecto que revuelva la pérdida del registro del PVEM y su limitación.

Los consejeros rechazaron las otras dos propuestas, una para aplicar una sanción de 116.8 millones de pesos y otra para suspender los promocionales durante 12 días, para dejarla solamente en una ausencia de tres días en radio y televisión.

Ver página 2

## Censuran a Córdova, pero lo perdonan

POR RITA MAGAÑA TORRES

Diputados y senadores del PAN y PRD censuraron las expresiones de discriminación contra indígenas del presidente-consejero del Instituto Nacional Electoral (INE), Lorenzo Córdova, pues empuña las elecciones, en tanto el PRI atribuyó el espionaje a "algún partido que va perdiendo".

El líder de los senadores priistas, Emilio Gamboa, expresó la necesidad de apostarle a una buena elección y dar un voto de confianza, "en lo personal se lo doy, sé de su capacidad de trabajo, seriedad, y una llamada así no puede echar a

perder una carrera". Rechazó que esta situación ponga en riesgo el proceso electoral, pero se tiene que investigar quién difundió esa llamada, "me parece que debe ser algún partido que va perdiendo, que no quiere que las elecciones se lleven en paz y tranquilidad, como sí es el deseo de todos los mexicanos".

"Queremos ver quién hizo esa maldad, esa perversidad y hay que castigarlo, es ilegal, está sancionado por la ley y nosotros vamos a estar pidiéndole a las autoridades que investiguen quién filtró esta llamada telefónica", sentenció.

Ver página 2

## Ssa: prevención de suicidio es prioridad

El suicidio es un problema de salud pública multifactorial, por lo que no se puede responsabilizar a un solo sector para su prevención, afirmó la doctora María Elena Medina Mora, directora general del Instituto Nacional de Psiquiatría Ramón de la Fuente Muñiz, quien señaló que se requiere de la participación de instituciones públicas, organizaciones no gubernamentales y la sociedad civil organizada.

Respecto a las cifras de mortalidad por suicidio en México, de un total de 105 países que reportaron a la Organización Mundial de

la Salud (OMS), México ocupa el lugar 74 en el caso de los hombres con una tasa de alrededor de siete muertes por cada 100 mil, en tanto que las mujeres se ubican en el lugar 81 con una tasa de 1.5 por cada 100 mil habitantes.

Dijo que la Secretaría de Salud (Ssa) realiza acciones para atender este creciente problema de salud, de acuerdo a recomendaciones de la OMS.

Así, se ha incorporado como prioridad la prevención del suicidio en su Programa Sectorial de Salud.

Ver página 3

## DEBATE SOMNIFERO



MORELIA, Mich.- El debate entre los 6 candidatos a la gubernatura del estado aburrió ayer a Jesús Zambrano, ex líder del PRD.

## VENTANA

¿A poco?

**SENADO**  
Ya es constitucional el sistema anticorrupción.  
Página 3

**MAS CARGOS**  
Exoneran a Andrés Granter del delito de lavado.  
Página 3

**ATRATIVO**  
Record de captación de Inversión Extranjera Directa.  
Página 4

## OPINION

DÍA HABIL

Alberto Montoya  
Página 3

ARMANDO CABEZAS

Farva  
Página 3





Visita nuestro portal especial, encuentra a tu candidato e infórmate del proceso electoral.  
elecciones.razon.com.mx

web

ELECCIONES 2015



**XÓCHITL GÁLVEZ**  
23.9%



**LAURA BALLESTEROS**  
15.4%



**DAVID RAZÚ**  
45.3%



> el dato  
PREFERENCIA EFECTIVA a mayo, de acuerdo con Mitofsky (estudio publicado por la encuestadora en su página web).

# EL PERREDISTA RAZÚ AVANTAJA A XÓCHITL EN LA RECTA FINAL

Encuesta de Consulta Mitofsky arroja que el candidato del sol azteca a la delegación Miguel Hidalgo se ubica 11 puntos arriba de la panista. págs. 6 y 7

# La Razón DE MÉXICO

www.razon.com.mx

JUEVES 21 de mayo de 2015 • Nueva época • Año 7 Número 1861

PRECIO = \$7.00

DURANTE EL GOBIERNO DE CALDERÓN

# PAN infló en 11 mmdp plan satelital que falló

Por Raymundo Sánchez

EL PROYECTO arrancado por Juan Molinar en la SCT requirió constantes ampliaciones presupuestales; primero contemplaba dos satélites, luego tres; se ofreció lanzarlos en 29 meses y no se cumplió pág. 3

**Un plan que pide más y más**  
Por su instrumentación registra alzas presupuestales inerciales que también debió absorber la nueva administración.



## MARTÍ ACUSA A PADRÉS: LLEVA CERO AVANCE EN SISTEMA PENAL

EL PRESIDENTE advierte que la instrumentación del nuevo modelo no depende sólo del gobierno federal; por ley, debe aplicarse en todo el país el 18 de junio de 2016. pág. 8

EL PRESIDENTE, el activista Alejandro Martí y el abogado Ernesto Canales, ayer.



## Todos menos AMLO cierran filas con Córdova tras audiogolpe

Líderes y legisladores de todos los partidos condenaron la difusión ilegal de una conversación comprometida del presidente del INE; López Obrador lo llama carente de convicciones y encumbrado sin mérito. pág. 4

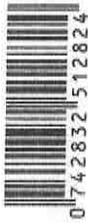

## ALDF RESPALDA OPCIÓN UBER

Diputados locales avalan regular a empresas operadoras de aplicaciones móviles para contratar taxis; los choferes organizados amagan con movilizarse. **PÁG. 5**



## CHAPULTEPEC, LISTO EN JULIO

El Plan Maestro que se realiza en la Segunda Sección del Bosque estará terminado el 31 de julio e incluye la rehabilitación, un mototren y una ciclovia. **PÁG. 4**



**JUEVES**

**EL CLIMA PARA HOY**



MÁX. 26  
MÍN. 12

**HOY SE RECOLECTA**

**BASURA ORGÁNICA**

**HOY NO CIRCULA**

**1-2**

**PERIODO DE VERIFICACIÓN**

**1-2  
9-0**

21 DE MAYO DE 2015 MÉXICO, D.F. AÑO 66 NÚMERO 16869 \$ 5.00

Diario de Mexico @DDMexico diariodemexico.com.mx

# Diario de México

D.R. ©



CON RAFAEL GARRIGA

## "RODADA" EN HONOR A CAÍDOS

Cientos de ciclistas se sumaron anoche a la "Rodada del Silencio" para recordar a sus compañeros que han fallecido en accidentes de tránsito, así como para exigir a las autoridades que se haga justicia en casos como el de Rafael Guerrero, quien murió tras ser arrollado por un vehículo conducido por un hombre en aparente estado de ebriedad, cerca de la Glorieta de Vaqueritos, el pasado 25 de enero. La caravana partió del Auditorio Nacional hacia el Monumento a la Revolución. **PÁG. 7**

**LOS ABANDONAN POR MALA PLANEACIÓN**

# DEPARTAMENTOS INHABITABLES

La mayoría de las viviendas en unidades habitacionales están hechas para una persona cuando en realidad viven más de 4, en promedio, lo que genera tensión en las familias. **PÁG. 3**



Drive &  
CASH



¿Necesitas Dinero?

Te damos Dinero  
Sin dejar tu coche

www.driveandcash.com.mx  
Sólo Autos del 2007 en adelante

Satélite  
5360.58.93  
5360.58.67

Mixcoac  
5661.28.68  
5661.05.26

Insurgentes  
5536.78.97  
5536.73.97

Tecamachalco  
5293.09.13  
5294.12.40

Polanco  
5282.36.27  
5280.28.94

Pedregal  
1520.17.12  
5595.06.12



79459

www.

publimetro 

CIUDAD DE MÉXICO Jueves 21 de mayo de 2015  
@publimetroMX facebook.com/publimetroMX

com.mx

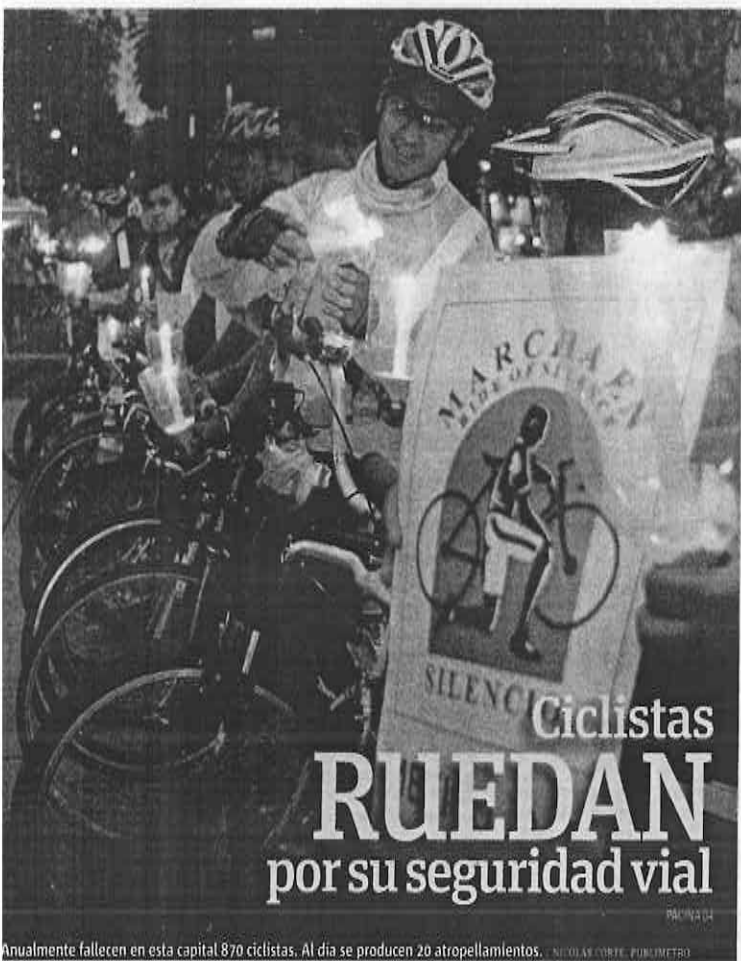

Ciclistas  
**RUEDAN**  
por su seguridad vial

PÁGINA 14

Anualmente fallecen en esta capital 870 ciclistas. Al día se producen 20 atropellamientos. NICOLÁS CORTE, PUBLIMETRO

# Puestos de trabajo, sólo para la mitad

**Economía subterránea.** El 57.6% de los mexicanos en edad laboral trabaja fuera de los parámetros legales **Negro panorama.** Se cancela casi un millón de puestos de trabajo con más de tres salarios mínimos **Sin contrato laboral.** El 46% de los trabajadores no cuenta con este documento que garantiza, entre otros, el pago de su sueldo, seguridad social y atención médica PÁGINA 12

## DF y NL difieren también en fe hacia partidos

Mientras que en la Ciudad de México, 31% de los capitalinos no se identifica con algún color político, en Nuevo León, 42% se inclina por el PRI y su candidata, la senadora con licencia Ivonne Álvarez. PÁGINA 06

## Rusos buscan ruta de escape

Mientras el Presidente de Rusia, Vladimir Putin, sigue consolidando el poder, sus compatriotas han decidido emigrar. Según las estadísticas de la oficina de estado Rosstat, 203 mil 600 rusos se trasladaron al extranjero en los primeros ocho meses de 2014, en comparación con 36 mil 774 en 2011. PÁGINA 11

## Por semis toca trasnochar

Los partidos para buscar un lugar en la final del Clausura 2015 arrancan hoy en el Hidalgo y en el Corona. Las citas inician a las 20:00 horas y terminan a medianoche. PÁGINA 22



**NO TE PIERDAS  
LA GRAN FINAL  
DE LA KIA CUP  
EN EL KIA SOCCER DAY.**

24 DE MAYO  
9:00 A 14:00 HRS.  
UNIVERSIDAD ANÁHUAC NORTE

INVITADOS ESPECIALES:  
• INÉS SAINZ  
• ALFREDO SALDÍVAR (PUMAS)

VEN CON TODA TU FAMILIA

www.kia.com



80353

AUTOS

EL INFINITI GT SE VUELVE REALIDAD SUPLEMENTO



EL DESTINO LLAMA A CHIVAS AL TÍTULO

Como en 2006, el último año en que el Rebaño fue campeón, hay una serie de coincidencias que parecen marcar su destino. PAG. 18



**24 HORAS**  
EL DIARIO SIN LÍMITES

# Sancionan a sólo el 2% de los corruptos

**IMPUNIDAD.** EN 13 AÑOS FUERON DETENIDOS EN MÉXICO CUATRO GOBERNADORES DE 41 DENUNCIADOS; UN ESTUDIO DEL CIDE Y DEL IMCO REVELA QUE NUEVE DE CADA 10 MEXICANOS DESCONFÍAN DE LOS PARTIDOS POLÍTICOS PAG. 13

**NEGOCIOS**

**INVERSIÓN HISTÓRICA**

En el primer trimestre de 2015 ingresaron a México 7 mil 573 millones de dólares. PÁG. 14

## Prioridad instrumentar la reforma penal: EPN

No se ha escatimado en el apoyo a los gobiernos estatales en la transición, dijo el Presidente. Alejandro Martí reclamó a gobernadores PAG. 9



**RETIRAN SPOTS DEL VERDE... SÓLO POR TRES DÍAS**

El PVEM libró la multa de 116 millones de pesos en su contra y la propuesta de retirar su campaña en medios se redujo PAG. 3

**DENUNCIAN A PRESIDENTE DEL INE POR DISCRIMINACIÓN**

Indígenas de Guanajuato presentaron una queja ante la Comisión de Derechos Humanos local por las burlas de Lorenzo Córdova PAG. 4

**PIDEN QUE PAVLOVICH ACLARE COMPRA DE PROPIEDADES**

El PAN en San Lázaro pidió investigar a la candidata del PRI al gobierno de Sonora por la transacción de 11 millones PAG. 5



Sesión. El diputado del Verde, Arturo Escobar y Córdova, ayer en el INE.

## DEUDAS DE BENITO JUÁREZ PEGAN A EMPRESAS

El gobierno delegacional que dejó en marzo Jorge Romero, para lanzarse como candidato plurinominal a la ALDF, deja una estela de compromisos millonarios sin cumplir que afectan a sus acreedores. Las quejas de los empresarios han comenzado a acumularse PAG. 7

HOY ESCRIBEN MARTHA ANAYA

4 | JOSÉ UREÑA

6 | LUIS SOTO

8 | FAUSTO PRETELIN

12 | ANA MA. ALVARADO 16

EPIGRAMA por MENTOR

"El proceso electoral es una guerra de lodo". Si es local o es nacional, el fango lo llena todo.

CHEVROLET DELTA **¡SEMANA DE PROMOCIONES!** COTIZA EN WWW.CHEVROLETDELTA.COM.MX

MENSUALIDADES DESDE **\$7,174** Silverado 2500 2014 Doble cabina / 4x4 / Automática

MENSUALIDADES DESDE **\$2,166** AVEO 2015

TEL. 5062 4700



NACIONAL

## Lorenzo Córdova, el día después

El consejero presidente del INE dirigió la sesión del instituto más solemne que de costumbre. Del escándalo del audio, no se habló en el pleno

16



NACIONAL

## México, bajo escucha

A poco menos de tres semanas de las elecciones 2015, la guerra sucia se intensifica

17

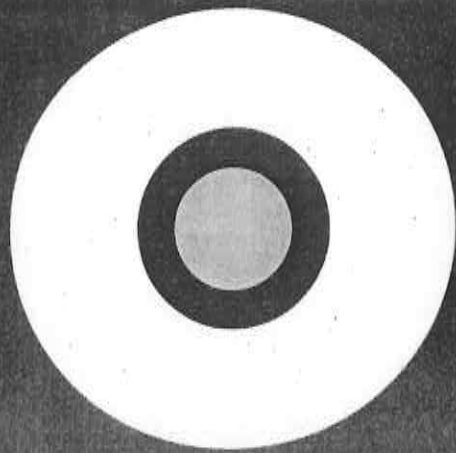

# REPORTE Indigo

CINCO DÍAS

EDICIÓN MÉXICO  
No. 750 | JUEVES 21 DE MAYO 2015  
reporteindigo.com

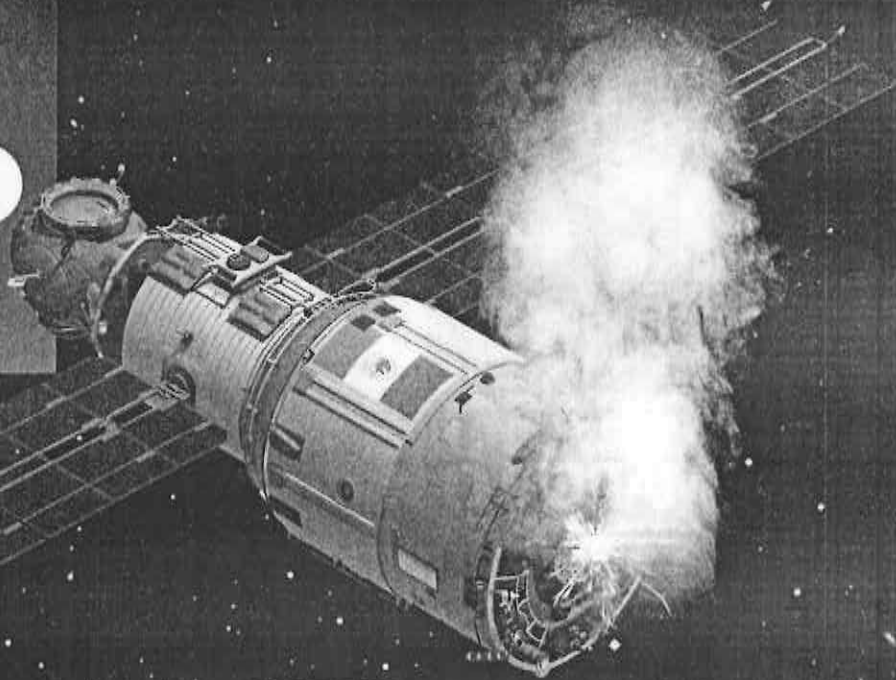

# MÉXICO: WE HAVE A PROBLEM?

El satélite mexicano Centenario se estrelló en su lanzamiento el fin de semana. El percance retrasará los planes del Gobierno y ha llevado a los mexicanos preguntarse cuál es la presencia del país en el espacio

12

OPINION

FERNANDO RIVERA CALDERÓN

EL MOLCAJETE CÓSMICO / 06



GUADALUPE NETTEL

URBANOMANCIA / 08



ALBERTO MONTT

#DOSIDIARIAS / 22



# máspormásdf

JUEVES 21 DE MAYO DE 2015

AÑO 05, NÚMERO 1596

MASPORMAS.COM



## USUARIOS DESPROTEGIDOS

ESTE SISTEMA DE TRANSPORTE NO CUENTA CON UN MECANISMO QUE PERMITA A LOS PASAJEROS PEDIR AUXILIO, EN CASO DE ALGÚN INCIDENTE. 04-05