

PRIMERAS PLANAS



Para su consulta vía Internet ingresa a la página

www.aldf.gob.mx



DEPORTES

"LA FIESTA SE QUEDÓ ATRÁS"

MARCO FABIÁN DICE QUE LA FAMA DE "FIESTERO" SE LA DEBE A MALAS AMISTADES, QUE YA NO FRECUENTA. **D2**



ESPECTÁCULOS

CANNES: ELOGIAN FILME MEXICANO

Críticos destacan que *Las elegidas* es una película fuerte, pero filmada con audacia y sabiduría. **E1**



CULTURA

RECORTE PEGA A LA CULTURA

La disminución del gasto pone en riesgo la continuidad de proyectos en danza, ópera, literatura, teatro y artes visuales. **E11**

Con reforma judicial caen 69% ingresos a reclusorios del DF

Mayoría de delitos "no graves" ya no ameritan cárcel y se resuelven en el MP, señala Hazael Ruiz

DAVID FUENTES

—david.fuentes@eluniversal.com.mx

La implementación del nuevo sistema penal acusatorio en el Distrito Federal permitió reducir 69.02% el número de ingresos a los diversos penales en la capital, con lo que también disminuyó la presión en materia de hacinamiento y sobrepoblación, afirmó el subsecretario del Sistema Penitenciario, Hazael Ruiz.

A 123 días de operación de este mecanismo de impartición de justicia, dijo que ya no ingresaron a las cárceles más de mil personas, que con el

anterior sistema las hubiera obligado a permanecer tras las rejas un año, por lo menos, y con un costo a la administración capitalina superior a los dos millones de pesos.

Destacó "entre menos internos, mayor será la capacidad de atención en programas y espacios". Del catálogo de más de 100 delitos "no graves", como problemas familiares, de manutención, amenazas y golpes que no incapaciten al lesionado por más de 15 días, choques leves e incluso robo con violencia y homicidios imprudenciales ya no ameritarán cárcel, pues la mayoría se queda en la mediación ante el Ministerio Público o en juzgados.

Actualmente hay 31 mil 160 internos en reclusorios del DF, 53%, por robo en sus diversas modalidades. **MÉTRÓPOLI E1**

EXHORTA EPN A RESPETAR LEY ELECTORAL



El presidente Enrique Peña Nieto pidió a su gabinete redoblar esfuerzos para fortalecer el respeto a la ley y los derechos humanos, poner las reformas en acción y combatir la corrupción. **NACIÓN A4**

Guerrero premia a movimiento social y la CETEG

- Gobernador abre 41 acuerdos con agrupaciones
- Plazas, concesiones y un edificio, entre lo pactado

ALBERTO MORALES
—alberto.morales@eluniversal.com.mx

El gobernador de Guerrero, Rogelio Ortega, acordó con el Movimiento Popular Guerrerense (MPG) gestionar plazas magisteriales, promover una ley de amnistía, traer de otras entidades a cárceles locales a activistas presos y dar recursos para un edificio.

"En el caso de los egresados de las normales públicas en la entidad, el estado se compromete a gestionar ante el gobierno federal los mecanismos que permitan su incorporación al sistema educativo", señala uno de los 41 puntos del acuerdo que beneficia a la Coordinadora Estatal de los Trabajadores de la Educación de Guerrero.

Ningún maestro podrá ser removido de su centro de trabajo donde laboró al 15 de marzo de 2014 y garantizó el pago de plazas federales.

Ofreció el "recurso económico suficiente" al Frente de Defensa Popular para que construya su edificio de gestión. La Coordinadora Estatal de Transportistas Independientes de Guerrero obtuvo el acuerdo de entrega de concesiones.

Ortega dijo que los acuerdos buscan contribuir a construir las condiciones necesarias para llevar a cabo un proceso electoral "de manera sólida". **NACIÓN A6**

● Mete Cocoa a familia de Aureoles a guerra sucia. **A4**

Los compromisos

- **CETEG:** ningún maestro podrá ser removido sin su aval. Egresados de normales serán incorporados al sistema estatal.
- **Frente de Defensa Popular:** se le darán los recursos económicos suficientes para construir su edificio de gestión.
- **Coordinadora Estatal de Transportistas:** resolver satisfactoriamente sus demandas de entrega de concesiones en todo el estado.
- **Amnistía:** promoción de una ley. Acuerdo Gobierno de Guerrero-Movimiento Popular Guerrerense.



"Ser pollero ya no es negocio"

Para *El Compadre*, quien lleva 30 años de traficar personas hacia EU, su oficio ha decaído, pues el crimen organizado se ha adueñado de él. Dice que usan a los pollos para cruzar droga "al otro lado". **ESTADOS A18**

SOLO 5 ESTADOS APROVECHAN EL BOOM EXPORTADOR

Aunque México se ubica en el lugar 15 de los principales países exportadores, solo Chihuahua, Coahuila, Baja California, Campeche y Nuevo León se benefician de este auge. Concentran el comercio exterior los rubros automotriz, eléctrico, electrónico y aeroespacial. **E11**

El Universal
Año 98
Número 25/A22
México DF 100 páginas

35622

9 771870 156036

OPINIÓN

NACIÓN		
Carlos Loret de Mola	A5	
Ciro Gómez Leyva	A6	
Denise Maerker	A7	
Ricardo Alemán	A8	
Miguel Badillo	A10	
Salvador García Soto	A11	

Katla D'Artigues	A13
Alberto Aziz Nasrif	A19
Alejandro Hope	A19
Mauricio Meschoulam	A18
CARTERA	
Alberto Aguilar	B3
Javier Tejedo Domínguez	B2



Luis Videgaray

"Para aumentar la competitividad se requiere atender las necesidades de las distintas regiones, así como un cambio estructural hacia actividades de alta productividad". **COMERCIO B6**

EL TIEMPO

	MAX	MIN	
México DF	26	18	Soleado
Guadalajara	22	15	Soleado
Monterrey	31	22	Nublado

NUEVO UNO
SISTEMA DE FRENO ABS

MIENTRAS TANTO EN EL INTERIOR

NUEVO UNO
IGUAL DE SORPRENDENTE POR DENTRO

DESDE **\$152,900**

ESTRÉS EN ABS CONTACTO

Presión promocional correspondiente a FIAT® Uno® Asesoría 2015. Vigencia del 4 de mayo al 2 de junio de 2015. Consultar términos, condiciones y modelos participantes en www.fiat.com.mx o con su distribuidor más cercano. Las fotografías corresponden a FIAT® Uno® Asesoría 2015. Los colores y equipamiento pueden variar según la versión del vehículo. FIAT® y Uno® son marcas registradas en favor de su titular.



Editor: José Ruiz
 Director General: Juan Carlos Rodríguez
 Tel: 52 55 51 13 13 Fax: 52 55 51 13 14
 Edificio: con av. Ciudad de México y Av. Juárez
 Ciudad de México, D.F.
 El Universal S de RL

METRÓPOLI

CORRUPCIÓN "PEGA" A PUBLICIDAD
 C3



IEDF QUITA CANDIDATURA A PANISTA
 C2



EXIGEN AMPLIA INVESTIGACIÓN POR CASO OHL
 C5

Nuevo sistema penal baja presión en cárceles

- Caen 70% los ingresos desde que entró en vigor la reforma
- Más de 50% de presos son por robo en sus diferentes modalidades

DAVID FUENTES
 —david.fuentes@eluniversal.com.mx

A 123 días que entró en vigor el Sistema de Justicia Penal Acusatorio en el Distrito Federal y con ello la mediación en poco más de 100 mil casos catalogados como "no graves" y que se solucionan ante el Ministerio Público mediante el diálogo, sin necesidad de llegar a un juzgado, la sobrepoblación en el Sistema Penitenciario de la Ciudad de México disminuyó 69.02%, así lo informó a EL UNIVERSAL el Subsecretario de Sistema Penitenciario del DF, Hazael Ruiz Ortega.

A raíz de la incursión de la reforma penal, ahora los problemas familiares, de manutención, discusión entre vecinos, amenazas y golpes que no incapaciten al lesionado por más de 15 días, choques leves e incluso los delitos como robo con violencia, y los homicidios que se llegan a comprobar son imprudentes, ya no ameritan cárcel y aunque estas dos últimas infracciones si llegan ante el juez, el caso se resuelve en un máximo de dos meses y pagando una fianza, pueden seguir el proceso penal en libertad.

Al día de hoy, hay 38 mil 160 internos en los reclusorios capitalinos, cifra que desciende todos los días, "la disminución está relacionada con el funcionamiento del nuevo Sistema de Justicia Penal Acusatorio, pues están llegando menos personas a reclusión, esto es un beneficio enorme para todo el sistema, también para los propios internos pues conforme el tiempo avanza, ingresan menos imputados y ellos tienen más espacio, lo cual es vital para una sana convivencia", dijo Ruiz Ortega.

Estadísticas de la Procuraduría General de Justicia del Distrito Federal (PGJDF) y del Tribunal de Justicia Capitalino (TSJDF) indican que el robo en todas sus modalidades, es el delito que más se comete en la capital del



Los reclusorios del Distrito Federal registran saturación de primodelinquentes que, a veces, robaron artículos que valen menos de 500 pesos.

"Además de terminar con la saturación, los recursos que anteriormente se ocupaban para la manutención de los internos, se focaliza en programas sociales"

HAZAE RUIZ ORTEGA
 Subsecretario de Sistema Penitenciario

país, seguido por los homicidios tipo ejecución vinculados a la delincuencia organizada.

En la actualidad, en el Sistema Penitenciario están recluidos 20 mil 562 masculinos por robo en cualquiera modalidad, lo que representa 53.71% de la población de internos.

A este delito le sigue el homicidio con 4 mil 284 consignados (11.18%), en tercer lugar están los depravados y violadores relacionados con delitos

sexuales con 3 mil 77 internos (9.03%), en cuarto lugar están los secuestradores con 2 mil 850 internos (7.44%), y en quinto lugar están los recluidos por la portación de arma de fuego y explosivos con 6.73% y 2 mil 578 más.

"Tenemos casos alarmantes por robos simples de auto partes, por ejemplo, que el valor del daño no supera los 500 pesos y por esa falta pasan de uno a dos años en prisión, con el sistema anterior se fueron saturando las cárceles del país, fue un acierto del GDF impulsar esta reforma".

Como parte del proyecto que busca terminar con el hacinamiento en los penales capitalinos, se contempla que en este mismo año entre en funciones la cárcel de mediana seguridad, el que tendrá capacidad para atender hasta mil internos considerados de "alto riesgo", secuestradores, asesinos, violadores así como aquellos relacionados con delitos federales y del crimen organizado. ●

Inauguran dos aulas de capacitación en el IFP

DAVID FUENTES
 —david.fuentes@eluniversal.com.mx

La Procuraduría General de Justicia del Distrito Federal (PGJDF) continúa con la preparación de sus elementos en la mediación, tema de la reforma penal que ha logrado reducir los ingresos de imputados en los delitos catalogados como "no graves" a los penales de la capital del país.

Para esto inauguró dos aulas de capacitación; una Unidad de Mediación y un Módulo de Atención Oportuna (MAO) en las instalaciones del Instituto de Formación Profesional (IFP), esto en el marco de la celebración del Día del Maestro, donde el titular de la PGJDF, Rodolfo Ríos Garza, develó también una placa en reconocimiento a la trayectoria de 60 años de docencia en derecho penal al doctor Ricardo Franco Guzmán.

En presencia del Coordinador General del IFP, maestro Juan José Olea, académicos, subprocuradores, fiscales y ministerios públicos, el procurador reconoció la trayectoria del doctor Franco, a quien honró con un aula a su nombre.

Al evento asistió la doctora María de los Angeles Fromow Rangol, titular de la Secretaría Técnica del Consejo de Coordinación para la Implementación del Sistema de Justicia Penal, y el doctor Rafael Estrada Michel, director del Instituto Nacional de Ciencias Penales INACIPE, entre otros. ●

Pactan STC y GDF proyectos para mejorar el servicio

- Con cinco acciones, el sindicato del Metro y el gobierno local buscan involucrar a trabajadores en solución de fallas y problemas en el funcionamiento de la red

PHENÉLOPE ALDÁZ
 —phenelope.aldaz@eluniversal.com.mx

El Gobierno del Distrito Federal (GDF), en conjunto con el Sindicato del Metro pondrán en marcha cinco proyectos específicos para mejorar el servicio del Sistema de Transporte Colectivo (STC).

Lucho de la Cruz, líder del Sindicato Nacional de Trabajadores del Sistema de Transporte Colectivo (SNTSTC), Fernando Espino, el jefe de gobierno, Miguel Ángel Mancera, informó que ambos coincidieron en la necesidad de atender las deficiencias que presenta la red del Metro.

"Son proyectos donde se incluye a los trabajadores, de beneficio directo para la ciudadanía, en algunos de los casos a mantenimiento y en otros a mejora sustancial, en una nueva manera de que la gente pueda observar los cambios".

"La parte importante es que van a participar los trabajadores, plantábamos algunos de los proyectos en donde tradicionalmente no estaban incluidos, siempre se encargaban a empresas externas que no tomaban esta intervención de los trabajadores del Metro, los que planticamos el día de hoy, en todos van a participar", explicó.

Mancera dijo que algunos de los proyectos, para los cuales se destinará una "inversión considerable", tienen que ver con el mantenimiento y circulación de trenes.

En conferencia de prensa comentó que la reunión, realizada ayer por la mañana y en la que también estuvo presente el director general del STC, Joel Ortega, fue directa, franca y cordial.

Buscan conciliación. Cuestionado sobre la campaña de recolección de firmas que realiza el sindicato para que Joel Ortega sea destituido del cargo, el jefe de gobierno respondió que se está trabajando para que no exista conflicto.

"Me parece que siempre hay presiones dentro de los gobiernos y los sindicatos, sobre todo en estos esquemas cuando es un esquema obrero-patronal, obviamente se generan tensiones, siempre habrá que estar en el diálogo", explicó.

De acuerdo con el Ejecutivo local, en el encuentro también se abordó el accidente, sobre todo en esta estación, que de acuerdo con el Comité de Incidentes Relevantes del Metro, se debió a un doble error humano.

Ante ello, apuntó: "Se dio garantía de que en las investigaciones que se realizan participarán todas las opiniones necesarias". ●

CERRARÁN VÍAS POR SOCAVÓN EN CHAPULTEPEC

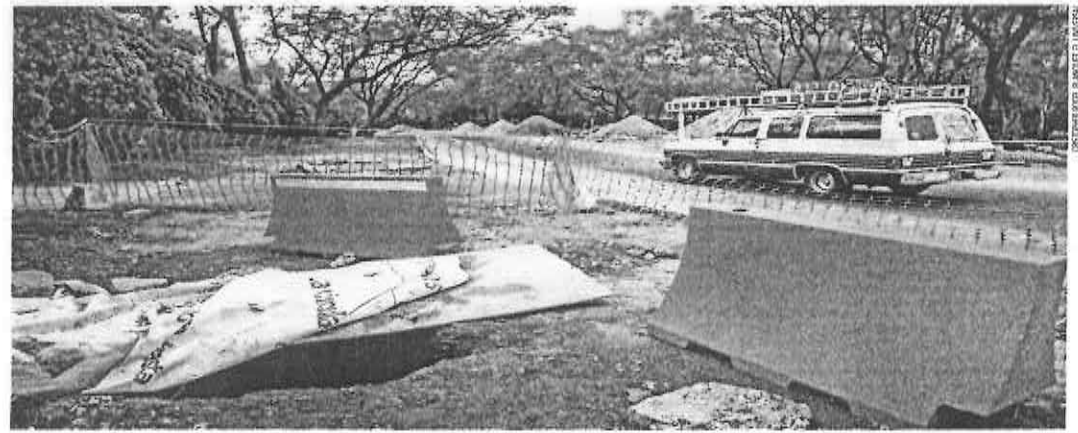

La Secretaría del Medio Ambiente (Sedema) informó que se realizará dos cierres parciales en la circulación de la Segunda Sección del Bosque de Chapultepec por un socavón a la altura de los Juegos Infantiles La Tapatía. Como medida de seguridad, se realizarán obras de Ingeniería para la estabilización del suelo. El primero (a partir de hoy), será del acceso a Alencastre-Periférico hasta Avenida Bosques-Panteón de Dolores; en una segunda etapa (desde el 25 de mayo), la suspensión vial se extenderá hasta la Avenida Constituyentes.

2

ERRORES de omisión ante el protocolo de reacción en días lluviosos ocasionaron el percance del 4 de mayo en Oceanía.

5

PESOS cuenta el acceso a la red del Metro que conecta a la ciudad de México con 12 líneas que recorren la capital del país.



■ El gobierno de Eruviel Ávila se apoyará en dos consultoras

Se investigará por varios frentes a OHL en Edomex

- El Congreso local aplicará auditorías sobre el Viaducto Bicentenario
- Denuncian en Naucalpan y Tlalnepantla graves anomalías en esa vía
- Hay obras pendientes desde 2010; exigen otorgar "libre circulación"

ISRAEL DÁVILA Y SILVIA CHÁVEZ GONZÁLEZ, CORRESPONSALES

■ 21

Regresar al aire y respetar el contrato, lo esencial: Aristegui

■ La periodista y abogados de MVS sostuvieron su primera cita conciliatoria



Carmen Aristegui fijó su postura tras salir de las instalaciones de MVS. Se acordó un nuevo encuentro para este jueves ■ Foto María Meléndrez

A. MÉNDEZ, A. URRUTIA Y C. PÉREZ ■ 3

ALUD EN COLOMBIA CAUSA MÁS DE 60 MUERTOS



Militares y residentes de Salgar, departamento de Antioquia, buscan entre toneladas de piedras y lodo a las víctimas del alud que arrasó varias viviendas en la madrugada del lunes. Las fuertes lluvias han reblandecido cerros de la zona. El presidente Juan Manuel Santos, quien viajó a la región, dijo que varios niños han quedado huérfanos. Un organismo que atiende desastres informó que hay 30 heridos ■ Foto Ap

Sedesol niega que maneje una estructura para promover el voto

■ Robles asegura en Twitter que la dependencia tiene "blindaje electoral"

■ Evade denuncias sobre la labor de subdelegadas de desarrollo comunitario

ANGÉLICA ENCISO

■ 13

Nestora Salgado será trasladada a un penal del fuero común

■ Podría ser uno del DF; la decisión fue tomada tras encuentro en Gobernación

■ CIDH y CNDH detectaron violaciones a los derechos de la líder comunitaria

FABIOLA MARTÍNEZ

■ 4

■ 20

OZONO			PM-10		
Localidad	Máximo	Hora	Localidad	Máximo	Hora
Noroeste	90	14	Noroeste	57	19
Noreste	80	14	Noreste	84	19
Centro	84	14	Centro	114	15
Suroeste	24	11	Suroeste	112	14
Sureste	25	11	Sureste	54	19

PRECONTINGENCIA 108-196 / CONTINGENCIA 196 EN ADELANTE PRECONTINGENCIA 181-175 / CONTINGENCIA 175 EN ADELANTE

■ De ninguna manera se pone en riesgo a beneficiarios, aclara Miguel Ángel Mancera Planes sociales continúan operando; sólo se aplazó registro, dice el GDF

■ Crítica que grupos busquen “lastimar” el programa de pensión alimentaria ■ Inaugura la Convención Nacional de Turismo; la ciudad capta más de 2 mil 500 mdd en ese sector

■ ALEJANDRO CRUZ FLORES

Todos los programas sociales que son ley siguen operando. Sólo se aplazó el empadronamiento, aclaró el jefe del Gobierno del Distrito Federal (GDF), Miguel Ángel Mancera Espinosa.

“De ninguna manera voy a poner en riesgo a los niños que atiende el DIF ni a los adultos mayores que tienen que recibir puntualmente su pensión”, manifestó en referencia a las acusaciones de que dichos programas fueron suspendidos por el proceso electoral.

En conferencia de prensa, aseveró que por más que quieran “lastimar” el plan de pensión alimentaria para adultos mayores no lo van a conseguir, pues los beneficiarios son testigos de que está funcionando y se está trabajando.

“El gobierno de la ciudad está trabajando en ellos (los programas). En lo que se insistió y se ha venido reiterando, por parte del gobierno central, es que se evitara el empadronamiento” durante el proceso electoral, señaló el Ejecutivo local.

El jueves pasado los gobiernos central y delegacionales del Distrito Federal anunciaron el aplazamiento en la implementación de alrededor de 143 programas sociales, de los cuales cerca de 92 están a cargo de las demarcaciones, durante el proceso electoral, pero manteniendo el apoyo a los grupos vulnerables.

En esa ocasión el secretario de Gobierno capitalino, Héctor Serrano, destacó que esa decisión, la cual entró en vigor ayer,

se adoptó para responder a la petición de algunos partidos políticos al Instituto Electoral local y que en el caso de programas como el de pensión alimentaria para adultos mayores lo que se va a postergar es el registro de nuevos derechohabientes.

Antes, Mancera Espinosa inauguró la Convención Nacional de Turismo, organizada por la Confederación de Cámaras Nacionales de Comercio, Servicios y Turismo, donde dijo que

en la actual administración la ciudad de México ha captado más de 2 mil 500 millones de dólares en ese sector.

Agregó que en el primer trimestre del año la capital del país alcanzó una ocupación hotelera de 63 por ciento, la más alta desde 2007, además de que esa actividad da empleo a más de un millón de personas en la ciudad.

Por la noche, el mandatario capitalino recibió un reconocimiento de la Asociación Mexicana

de Cirugía Plástica, Estética y Reconstructiva por la labor efectuada por su gobierno en la realización de cirugías plásticas post pérdida masiva de peso de manera gratuita en beneficio de los grupos más vulnerables.

Manifestó que no se trata de un tema estético como tal, sino de salud, pues dichas intervenciones quirúrgicas permiten mejorar la calidad de vida de los pacientes que antes se han sometido a una operación de obesidad mórbida.



El jefe del Gobierno del Distrito Federal, Miguel Ángel Mancera, durante el acto organizado ayer por la Confederación de Cámaras Nacionales de Comercio, Servicios y Turismo ■ Foto Jesús Villaseca

Desmiente la Sedeso que más de 17 mil esperen pensión

■ ALEJANDRO CRUZ FLORES

En Iztapalapa la pensión alimentaria para adultos mayores beneficia a 81 mil 196 derechohabientes y la lista de espera es de sólo mil 524 personas, informó el titular de la Secretaría de Desarrollo Social (Sedeso) del Distrito Federal, Rosa Icela Rodríguez Velázquez.

Luego de que la candidata de Morena a la jefatura delegacional de dicha demarcación, Clara Brugada, afirmó que en esa zona 17 mil personas mayores de 68 años no han sido inscritas en el programa, la funcionaria aclaró que la lista de espera en toda la ciudad es de sólo 10 mil 404.

En entrevista, agregó que esas personas ingresarán al padrón del programa en los próximos meses, para que puedan recibir su pensión en tiempo y forma, tal como ordena la ley que establece el derecho a la pensión alimentaria para adultos mayores de 68 años residentes en la ciudad de México.

La cifra llegará a 500 mil

Rodríguez Velázquez recordó que desde diciembre pasado el jefe del Gobierno del DF, Miguel Ángel Mancera Espinosa, dio instrucciones para incrementar el número de derechohabientes de 480 mil a 500 mil.

De esa manera, explicó, este año habrá 20 mil más, a las cuales se sumarán las 30 mil altas que por año se dan por concepto de bajas, es decir, 50 mil más recibirán dicho beneficio.

Asimismo, la secretaria de Desarrollo Social aseguró que en el primer minuto del próximo primero de junio los 497 mil 500 derechohabientes recibirán el depósito de su pensión de mil 49 pesos, y agregó que el aplazamiento de ingresos al padrón por el proceso electoral será sólo por tres semanas.

Insistió en que no se ha suspendido ninguno de los programas sociales que son ley y que cuentan con reglas de operación publicadas en la *Gaceta Oficial del Distrito Federal*, y que sólo en algunos de ellos, como es el caso de uniformes y útiles escolares, se aplazó la entrega de los vales electrónicos a petición de los partidos políticos, pero que retomará esta actividad a partir del 8 de junio, una vez que concluya la jornada electoral.

■ Subraya que su compromiso es trabajar por la ciudad de México Mancera sobre posible candidatura a la Presidencia: “La gente decidirá”

■ ALEJANDRO CRUZ FLORES

El jefe del Gobierno del Distrito Federal, Miguel Ángel Mancera Espinosa, insistió en que su compromiso es trabajar por y con la ciudad de México. “Lo

que venga lo decidirá la gente”, manifestó en referencia a una eventual candidatura a la Presidencia de la República.

—¿Y si la gente decidiera que sí? —se le preguntó en conferencia de prensa en el Anti-

guo Palacio del Ayuntamiento. —Vamos a esperar, no hay que adelantarse.

Mancera aseveró que “la gente es la que decide si debes continuar o no. Yo tengo un gran orgullo de poder servir a

la ciudad de México, y lo demás la gente lo decidirá”.

Cabe recordar que hace poco más de un mes el presidente nacional del Partido de la Revolución Democrática (PRD), Carlos Navarrete, y el líder de la banca perredista en el Senado, Miguel Barbosa, destaparon al jefe del gobierno capitalino como posible candidato a la Presidencia.

El primero dijo que Mancera es un “candidato natural del PRD” para las elecciones de 2018, y el segundo lo convocó a definir si buscará la postulación.

MILENIO

NACIONAL
MARTES
19 de mayo de 2015
www.milenio.com

DIARIO ► PERIODISMO CON CARÁCTER

AÑO 16 ► NÚM. 5618

PEÑA PIDE AL GABINETE REDOBLAR ESFUERZOS
El Presidente ordena respetar ley electoral y derechos humanos P. 10



SE OBSTACULIZÓ LA JUSTICIA, ACUSAN
Irá ante la ONU por primera vez un caso de pederastia de sacerdote mexicano P. 10



Mancera ordena investigar y promete "resultados esta misma semana"

Ebrard niega todo; Gaceta lo desmiente

- En documentos oficiales de 1988 y 2007 se adjudica al gobierno local la propiedad del inmueble
- Dirigentes de partidos y legisladores demandan se indague y aclare el *affaire* de Marcelo
- **EN PRIVADO** Barbosa a Mancera: ¡ya! ► JOAQUÍN LÓPEZ-DÓRIGA P. 3, 6 Y 7

Marcha para exigir que los presenten Chilapa: comunitarios desaparecieron a 14

De 2010 a la fecha han muerto 532 víctimas de plagio, asegura Miranda de Wallace P. 20 Y 21



PROPORCIÓN, AL MARGEN. Mauricio López y César Camacho, líderes capitalino y nacional del PRI, acompañaron a Alejandra Barrios, candidata a jefa delegacional en Cuauhtémoc, quien se comparó... ¡con Hillary Clinton! Foto: Isaac Esquivel/Coar toscuro

El asalto a la razón

Carlos Marín ► cmarin@milenio.com



LAS CAMPAÑAS NO SIRVEN PARA NADA

Luis Estrada, doctor en *ciencia política*, demostró anoche, en *El asalto...* de MILENIO TV, que las campañas en pos de dos mil 159 cargos de elección (alcaldías, gubernaturas y diputaciones locales y federales) no mueven un ápice las preferencias de los votantes potenciales.

Son un desperdicio los casi mil 300 millones de pesos del erario que para ese propósito se otorga a los 10 partidos que compiten, como también los ¡17 millones! de *spots* con que se agrade la inteligencia de

las audiencias de radio y televisión.

Dinero, tiempo y esfuerzo que, según "la encuesta de encuestas" (promedio de resultados de todas las conocidas), desde hace un año mantienen inalterado su 33 por ciento de aceptación el PRI, su 25 PAN y su 14 el PRD (del porcentaje restante vive la *chiquillada*).

Para intentar ganar el 7 de junio uno de los mil 141 escaños locales y federales y contados los suplentes, participan más de 20 mil aspirantes de partidos tan desdibujados que ni con ese obscuro derroche aumentan siquiera un triste punto de preferencia con sus estultas campañas...

Jornaleros del país ganan menos de \$200

Sin acceso a instituciones de salud, 6.1 millones: encuesta del Inegi P. 14

HOY
ESCRIBEN

Carlos Puig, Román Revueltas, Héctor Aguilar Camín, Leopoldo Gómez p. 2/3
► Roberto Blancarte, Ricardo Monreal, Roberta Garza p. 4 ► José Antonio Meade p. 12 ► Jesús Rangel, Bárbara Anderson, Marco A. Mares p. 26/27
► Nicolás Alvarado, Julio Patán p. 35 ► Susana Moscatel, Alvaro Cueva p. 44/45

enmilenio.com

NO TE PIERDAS: OBAMA LIMITA ARMAS DE GUERRA
A LA POLICÍA EN: milenio.com/internacional



 
\$10.00

TOMENOTA:

No circule por...

La carretera federal México-Pachuca, entre Mariano Abasolo y 5 de Febrero Poniente, porque se forman encharcamientos que impiden el paso de vehículos, situación que se complica porque hay obras por la nueva ruta del Mexibús.

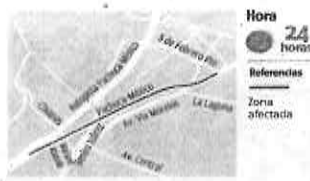

DELITOS MENORES:

EL INSTITUTO ELECTORAL del Distrito Federal (IEDF) efectuará este martes su tercer simulacro de conteos rápidos 2015. También llevará a cabo los segundos del Programa de Resultados Electorales Preliminares (PREP) 2015, así como del Sistema Informático de los Cómputos Distritales 2015.

Sin acceso a salud, 6 millones 100 mil trabajadores

Jornaleros del país ganan menos de 200 pesos al día

Recolectores que llegan a San Quintín piden un sueldo de 300 pesos por laborar ocho horas en campos agrícolas; autoridades y empresarios ofrecen \$100 por debajo de su demanda

ALEJANDRO ZEPEDA/EFE



Los recolectores dejan su lugar de origen en busca de un empleo.

José Antonio Belmont/México

Los bajos salarios que denuncian los jornaleros en el valle de San Quintín, así como las precarias condiciones laborales no son un caso aislado en México. De acuerdo con las cifras de la última Encuesta Nacional de Ocupación y Empleo se trata de una constante.

Actualmente, de los más de 6 millones 500 mil mexicanos que trabajan en la agricultura, ganadería, pesca y actividades forestales, poco más de 89 por ciento percibe menos de 200 pesos por día, cantidad que los trabajadores de este municipio de Baja California demandan hoy como salario base.

Además, perciben entre 120 y 130 pesos diarios, situación que en marzo pasado derivó en el estallido de un conflicto

y protestas que terminaron en enfrentamientos, actos vandálicos y posteriores detenciones.

Entonces, la primera exigencia de los jornaleros hacia autoridades federales y estatales, así como patronales, era que el sueldo por trabajar ocho horas en los ranchos agrícolas fuera de 300 pesos.

"Estamos proponiendo que sea un salario mínimo estatal, equivalente a 4.5 de salario mínimo en Baja California, debido a que lo venimos recibiendo desde hace 15 años, pero a qué costo sacrificio", enfatizó Fidel Sánchez, líder de la Alianza de Organizaciones por la Justicia Social.

Tras meses de negociaciones acordaron que 200 pesos fuera el monto a percibir. En estas mesas de diálogo, los patronales están proponiendo solamente pagar 15 por ciento, mientras

que el gobierno federal ofreció subsidiar sueldos para los trabajadores pagar la diferencia y llegar a 200 pesos.

Como parte de estos 13 acuerdos, también se logró la incorporación al Instituto Mexicano del Seguro Social (IMSS) de estos trabajadores del campo en BC.

En este rubro, de acuerdo con la Encuesta Nacional de Ocupación y Empleo (ENOE), 94 por ciento de quienes laboran en el llamado sector primario, es decir, alrededor de 6 millones 100 mil personas, carece de acceso a instituciones de salud.

"Si yo me enfermo a las 10 de la noche o a la 1 de la madrugada no puedo conseguir el famoso pase para que me atiendan en el IMSS", subrayó el líder jornalero.

Al respecto, la Coordinación Nacional del Congreso Agrario Permanente calificó de "dudoso" el acuerdo de 13 puntos ofrecido

a los jornaleros agrícolas del valle de San Quintín, en el que destaca la incorporación a la seguridad social, así como el tema salarial.

"Estaríamos hablando de 50 pesos por persona y si son 80 mil trabajadores, son casi 5 millones de pesos mensuales en momentos en los que el gobierno federal habla de recortes presupuestales cuando la obligación patronal es de quien contrata como es el tema de pagar salarios", consideró Humberto Serrano, coordinador nacional del Congreso Agrario Permanente.

Raúl Pérez, secretario de Actas de esta cúpula agraria, aseveró que "no está clara" la afiliación al Seguro Social respecto a que estén registrados ante el IMSS donde los patronales cumplan con esa obligación y paguen la afiliación de cada uno de los jornaleros agrícolas o será el Seguro Popular.

"Qué dependencia los va aportar,

En apoyo a los mexicanos, habitantes de San Isidro, EU, harán boicot a la fresa

Solicitamos un sueldo de 4.5 por ciento y el gobierno ofrece subsidiar salarios

de qué manera van a ir y se les va a entregar a cada uno de los jornaleros o se los van a dar al empresario porque, de ser así, dudamos que vayan a llegar completos", destacó.

MANIFESTACIÓN

Ayer, un grupo de simpatizantes de los jornaleros agrícolas del valle de San Quintín se manifestó en las inmediaciones de la garita de San Isidro, California, Estados Unidos.

Durante la protesta anunciaron que realizarán un boicot para que la fresa que llega a la Unión Americana procedente de San Quintín no sea vendida consumida.

Los manifestantes, quienes portaban pancartas con mensajes en inglés, entre los que destacaban leyendas pidiendo un alto al trabajo laboral infantil en los campos agrícolas de este punto de Baja California.

Además, esposas de los 14 jornaleros presos exigen liberación de sus esposos que aún permanecen en el Centro de Readaptación Social de Ensenada, acusados del delito de robo calificado, por el que están sujetos a proceso penal y sin derecho a fianza. M

Con Información de Bernardo Cisneros

LUCHARÁN POR MÉXICO

El "dream team" de Myzteziz, Alberto El Patrón y Rey Mysterio busca ganar el Mundial de Lucha Libre este fin de semana.



'Más fuertes que nunca'

Tras 15 millones de discos vendidos, Chris Wolstenholme, bajista de Muse, asegura en entrevista que están en su mejor momento. GENTE



Le sacan la vuelta

Directivos de los clubes evitan abordar a fondo la violencia de los barristas del Atlas. Los detenidos saldrán bajo fianza. CANCHA

MARTES 19 / MAYO / 2015 MÉXICO, D.F.

66 PÁGINAS, AÑO XXII NÚMERO 7,813 \$ 16.00

REFORMA

C O R A Z Ó N D E M É X I C O

JOSÉ RAMÓN FERNÁNDEZ

No aprendemos, no nos preocupamos, hay que vetar a todos estos individuos que van al fútbol a desplegar una violencia frustrada. Que se acabe ya de inmediato. CANCHA 5

VOTO 2015

Lídera PAN en Benito Juárez

Si hoy hubiera elecciones para Jefe Delegacional de Benito Juárez, ¿por quién votaría usted?



Proponen en INE criterio disparado para financiamiento

Desnivelan cancha a independientes

Sugieren que sólo gasten hasta el 10% del tope establecido a partidos políticos

ANTONIO BARANDA

La cancha vuelve a estar disparada para los candidatos independientes.

La Comisión de Fiscalización del INE acordó ayer que estos aspirantes a un puesto de elección popular, tanto federales como locales, sólo podrán obtener por financiamiento privado el 10 por ciento del tope de campaña de los comicios en los que participan.

Por cuatro votos contra uno, aprobó los "lineamientos que establecen las reglas para las aportaciones de carácter privado realizadas a los aspirantes y candidatos independientes", que toman como criterio lo establecido en el artículo 399 de la Ley General de Instituciones y Procedimientos Electorales.

"El financiamiento privado se constituye por las aportaciones que realicen el candidato independiente y sus simpatizantes, el cual no podrá rebasar en ningún caso el 10 por ciento del tope de gasto para la elección de que se trate", señala dicho artículo.

El criterio aplica en los es-

Y siguen en la cuerda floja...

REFORMA / STAFF

Faltándole menos de 20 días para la elección, los candidatos independientes siguen en la cuerda floja en cuanto a financiamiento.

Un día después de que se dio a conocer el fallo de la Sala Regional del Tribunal Electoral, que abrió la puerta a la equidad en gastos de campaña entre los candidatos independientes y los que tienen el respaldo de un partido, la Comisión de Fiscalización del INE resolvió ayer todo lo con-

traño: limitar el monto del financiamiento privado a sólo 10 por ciento del tope de campaña.

De acuerdo con especialistas en el tema electoral, se trata de dos resoluciones tan diferentes que no hacen sino sembrar más incertidumbre al ya de por sí incierto panorama del financiamiento de campañas para los independientes.

Aunque el acuerdo del INE está sujeto a recursos de impugnación por los candidatos independientes para que sea el

Tribunal Electoral el que fije el criterio definitivo, los tiempos están apretados para que la autoridad electoral resuelva las controversias antes del 7 de junio.

Ante este panorama, señalaron los especialistas, a los candidatos independientes les están dejando dos caminos a seguir.

Acabar la resolución del INE y, por lo tanto, competir en condiciones de desventaja, o jugarla con los toques de financiamiento y esperar a que el Tribunal Electoral resuelva a su favor.

términos de financiamiento.

"Si limitamos excesiva y desproporcionadamente el derecho, tendríamos un regulador hacia la extinción casi de las candidaturas independientes o haciéndolas imposibles, que tendrían toques de gastos de campaña incluso inferiores a los de precampaña, y en condiciones extremas", dijo Nacif.

El lineamiento será sometido mañana a votación del consejo general del INE.

PÁGINA 6

JORGE ALCCOER
Escribe del tema • Página 11

Registra México 266 mil esclavos

ELIAS CAMPAJÉ

El caso de la joven que fue esclavizada dos años en una tinorería en la Delegación Tlalpan es la punta del iceberg de un problema mucho más profundo en México, advierten expertos.

En el País existen 266 mil 900 trabajadores en condiciones de esclavitud, reporta el último Índice Global de Esclavitud, elaborado por la Walk Free Foundation de Estados Unidos.

México es la nación de América con más personas viviendo bajo esta condición y, a nivel mundial, ocupa el lugar 18, señala el estudio, realizado con cifras de 2014.

"México no ha hecho lo suficiente para combatir la trata de personas (...). No tiene más

de 200 sentencias a nivel nacional y eso también influye para que sea atractivo para quien se dedica a la explotación", señaló Héctor Pérez Rivera, coordinador de la Clínica de Interés Público contra la Trata de Personas del ITAM.

"Lo último que pasó en Tlalpan es un caso típico de explotación laboral (...). Como éste existen muchísimos casos en México", dijo a REFORMA Nashiel Ramírez, director de la organización ciudadana Ririki Intervención Social.

La esclavitud moderna incluye trabajos forzados, limitación de salarios, violencia física y sexual y deudas fraudulentas.

PÁGINA 14

Justifican lanzamiento

Según la SCT, detener el envío del satélite Centenario a causa de las fallas detectadas previamente habría significado pérdidas millonarias en penalizaciones. NEGOCIOS

AMIGO INCÓMODO

Alejandro Domínguez (der.), hermano del candidato del PAN al Gobierno de Querétaro, Francisco, fue captado en discotecas de Cancún con César Gastélum (izq.), un líder del Cártel de Sinaloa detenido en abril. PÁG. 4



reforma.com/hermano

Meten mano a la Ollin

La reparación de la sala Silvestre Revueltas ya está en marcha, tres meses después de que una lámpara cayera e hiriera a un músico. PÁGINA 15



Negoció Romo predio irregular con Los Claudios

LORENA MORALES

El ex Delegado en Miguel Hidalgo Víctor Hugo Romo negoció con Los Claudios para dejarles un predio en la Colonia Escandón que tenía la Asamblea de Barrios y facilitar así la cons-

trucción de un edificio sin cumplir las normas urbanas, acusó Ricardo Pascoe, ex director de Gobierno de la demarcación de 2009-2012.

En dicho inmueble, ubicado en Minería 88, el candidato del PRD a Jefe Delegacional, David

Razú, renta un penthouse. Pascoe recordó que el predio estuvo en disputa entre dos dirigentes de la Asamblea de Barrios en esa colonia: Claudio González (líder del grupo de golpadores Los Claudios) y Rodrigo Ugarte.

"Cuando llega la nueva Administración (de Romo), quieren sacar a Rodrigo de ahí, entonces le ofreció un puesto en la Delegación. Crearon un puesto sobre temas de derechos humanos y, a cambio de eso, dejó el predio en manos de Claudio.

"Fue como un acuerdo entre Romo y Los Claudios para

darles todos los permisos que requieran ahí", señaló Pascoe, quien fue funcionario durante la gestión de Demetrio Sodí.

Actualmente, Ugarte se desempeña en la Miguel Hidalgo como coordinador de Derechos Humanos, puesto que depende de la Dirección de Gobierno, que encabezaba Razú.

Personas que habitaban la casa, antes que se hiciera el edificio, acusan que Claudio González defraudó a unas 30 familias con montos de entre 30 mil y 50 mil pesos con la promesa de venderles departamentos a cambio de apoyar al PRD.

Autorizó rebajas fiscales el SAT; asegura Padrés

LAURA CARRILLO

El Gobernador de Sonora, Guillermo Padrés, aseguró que las auditorías y las rebajas fiscales que hace su Administración cuentan con el visto bueno del SAT.

REFORMA publicó el sábado que, según ex auditores de Sonora que participaron en el proceso, 55 empresas de aquella entidad se beneficiaron por falsas auditorías de parte de autoridades sonorenses para pagar menos impuestos.

En entrevista, Padrés dijo que todo es falso y que refleja la intención del Gobierno federal y, en particular, del ex Gobernador de la entidad Manlio Fabio Beltrones de meterse en el proceso electoral.

"Ellos, el SAT, traen su pro-

pia lista de contribuyentes a auditar, y el Estado sugiere otras empresas. Pero yo no puedo iniciar una auditoría. Se hace hasta que el SAT lo quiere.

"Y cuando se termina, se le muestra al SAT lo que se encontró, y ellos la revisan y nos dan su visto bueno", aseguró Padrés a REFORMA.

Detalló que cada año, el SAT hace entre 25 y 50 revisiones a las auditorías practicadas por Sonora, y que hace 4 meses, en febrero, pidieron expedientes para hacer 400 revisiones.

Esta revisión, dijo, tiene que ver con el proceso electoral.

NEGOCIOS 8

810972000016

Cupónera
Hoy tu periódico vale: \$1,403
GENTE 8



Le gana el peso

Una pipa de Gas Uribe volcó ayer en la Colonia Ampliación Las Águilas, cuando el chofer Luis Aurelio Ramírez circulaba por una curva, presuntamente a exceso de velocidad. El accidente matutino causó daños a un poste de luz y un automóvil, además de que generó temor debido a que hubo una pequeña fuga.

En el agua

Tlalhepanlla, ubicada en la zona más baja del noroeste del Valle de México, tiene 125 puntos de riesgos de inundación; y entre los lugares que enfrentan mayores afectaciones están los fraccionamientos Las Arboledas y Valle Dorado. **PÁGINA 7**



ciudad@reforma.com ciudad@reforma.com

CIUDAD

MARTES 19 / MAY. / 2015 / Tel. 5628 7176 / Editor: Ismael García

HOY: NUBLADO MIN. 14°C MAX. 26°C NO CIRCULA ROSA 7 y 8 VERIFICAN VERDE 1 y 2 AZUL 3 y 0

VOTO 2015

Dejará penthouse construido de forma irregular en la Miguel Hidalgo

Anuncia Razú mudanza

Dice que solicitará a la Delegación que indague y sancione

LORENA MORALES

La inmobiliaria Rendimientos Máximos no pudo comprobar la regularidad del edificio de Minería 88, en Escandón, y por ese motivo, el candidato del PRD a Jefe Delegacional en Miguel Hidalgo, David Razú, anunció que rescindirá su contrato de arrendamiento con la empresa.

"No tengo en este momento elementos suficientes para presumir de que esté todo perfectamente en orden en el edificio, por eso voy a iniciar con mi abogado un procedimiento para rescindir mi contrato de arrendamiento, en un afán de congruencia y prefiero salirme de la propiedad", explicó.

Tras asegurar en conferencia

de prensa que su situación como inquilino se encuentra en orden, horas más tarde el periodista informó que abandonaría en los próximos días el departamento 405-13.

Razú adelantó que solicitará por escrito a la Delegación Miguel Hidalgo que investigue y determine si existen violaciones en el inmueble, y en caso de hallarlas, que se inicie un procedimiento sancionador en contra de quienes resulten responsables.

La decisión la tomó, luego de que la inmobiliaria Rendimientos Máximos no pudo acreditar que todo está en orden.

REFORMA publicó ayer que la torre de Minería 88, se levantó violando el Programa de Desarrollo Urbano Delegacional, pues tiene cinco niveles cuando sólo están permitidos tres pisos en la zona.

Además, la posesión del terreno está en duda, ya que el predio estaba invadido por dos

David Razú candidato del PRD a Delegado en MH



No me voy a prestar a ningún tipo de situación que afecte mi credibilidad o que pueda estar vinculada con alguna situación que no esté cien por ciento regular.

grupos de Asamblea de Barrios, uno liderado por los golpeadores conocidos como Los Claudios y otro por Rodrigo Ugarte, según Ricardo Pascoe, ex director de Gobierno durante la Administración de Demetrio Sodi.

Al candidato del PRD a Delegado en Miguel Hidalgo, David Razú, no le sorprendió habitar en un edificio de 5 niveles en una colonia que lo prohíbe, porque lo rentó de buena fe.

"Llego ahí como un inquilino que cuando hace su arrendamiento, lo hace en buena fe,

asumo que creo que está todo en orden, no sé cuál sea específicamente la situación", aseguró horas antes de anunciar su mudanza.

El aspirante a Jefe Delegacional dijo que paga 15 mil pesos mensuales por la renta de un departamento de 98 metros cuadrados, que aunque se ubica en el último piso del edificio, según él no es un penthouse.

En entrevista, reconoció que de la Dirección de Gobierno y Participación Ciudadana, área que estuvo a su cargo, depende una subdirección encar-

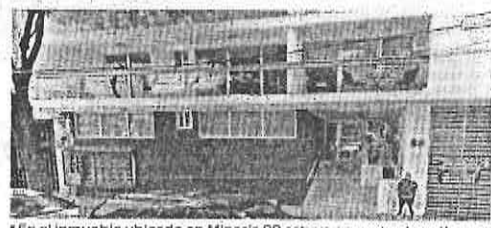

En el inmueble ubicado en Minería 88 estuvo en venta el penthouse.

gada de Derechos Humanos, cuyo titular es Rodrigo Ugarte, líder de Asamblea de Barrios.

"Si había un área que trabajaba con el tema de Derechos Humanos, una subdirección específicamente que se llama Subdirección de Vinculación con Organizaciones Externas algo por el estilo y ahí se encargó de Derechos Humanos, es parte de la Dirección General de Gobier-

no", aseguró.

De acuerdo con Pascoe, a cambio de terminar con la pugna del predio, a Ugarte se le ofreció esa plaza dentro de la administración del entonces Jefe Delegacional, Víctor Romo.

Y Claudio González, líder de Los Claudios, quedó al frente del predio.

PÁGINA 3



Anticipan 'foco rojo'
El candidato de Morena a la Jefatura Delegacional de Cuauhtémoc, Ricardo Monreal, (derecha) solicitará de manera formal a las autoridades que haya vigilancia especial en la demarcación durante la jornada del 7 de junio. **PÁGINA 2**

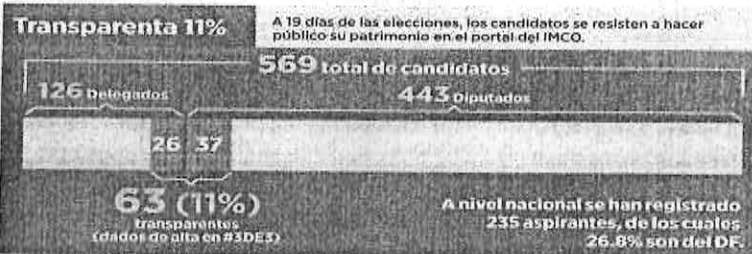

Se mide Barrios con Hillary
Alejandra Barrios, candidata del PRI a Delegada en Cuauhtémoc.
Si la señora Hillary Clinton a sus 67 quiere ser Presidenta de Estados Unidos, por que yo no voy a ser delegada de Cuauhtémoc.

Atribuye MAM violencia a efervescencia política

DALILA SARAGIA

Para el Jefe de Gobierno, Miguel Ángel Mancera, los hechos de violencia presentados durante la primera mitad de las campañas electorales se deben a efervescencia política.

"Esto es yo creo que la efervescencia política que se está viviendo", comentó a pregunta expresa sobre las quejas presenta-

das, en particular contra el PRD. "No hay ninguna duda que nosotros tenemos que estar muy atentos y sea cual fuere la fuerza política que esté presente en las denuncias que hagan los diferentes partidos, nosotros lo vamos a atender en igualdad de circunstancias", aseguró.

En el reporte de 118 denuncias iniciadas en el IEDE, desde que arrancó el actual pro-

ceso electoral en octubre del año pasado, el PRD y Morena encabezan las acusaciones por diversas irregularidades, como la promoción personalizada con recursos públicos, actos anticipados de precampaña y campaña, así como el despliegue indebido de propaganda.

Con 54 quejas en su contra, el PRD va al frente, seguido por Morena, con 35; y en tercer lu-

gar está el PRI, con 12.

Asimismo, se han iniciado, al menos, 31 procesos ante la PGJDF por distintos actos de violencia contra candidatos y brigadistas.

"Todas las denuncias se van a atender. La instrucción que tiene el Procurador es de darles la atención, el cuidado, el seguimiento a todas y cada una de las averiguaciones", dijo Mancera.

Acusa PAN agresión en 6 delegaciones

LORENA MORALES

La violencia electoral en Tlalpan, Miguel Hidalgo, Coahuacán, Iztapalapa, Magdalena Contreras y Gustavo A. Madero fue denunciada por el PAN ante la Procuraduría General de Justicia del DF.

Uso de armas, agresiones y amenazas por parte de funcionarios y militantes del PRD fueron incluidos en la denuncia de

hechos presentada por el líder del PAN-DF, Mauricio Tabba, en la Procuraduría Capitalina.

"Responsabilizáramos a la dirigencia del PRD por cualquier agresión y a las dirigencias delegacionales, no es posible que esté cobijando a grupos de delincuentes", señaló Tabba.

"Que se hagan responsables de sus actos y sus grupos de choque", añadió.

Revela choque de L-5 anomalías en operación

ALBERTO ACOSTA

Información registrada en grabaciones de audio y video, bitácoras de incidentes, testimonios en constancias de hechos y reportes internos del Metro el día del choque de dos trenes de la Línea 5, revela diversas inconsistencias que apuntan a una mala operación.

Dicha información puede ser consultada en el dictamen técnico que el STC subió a su página web, donde aparecen los testimonios de los operadores Rodrigo Pascual Martín y Fernando Israel Rosales Martínez, quienes argumentan que el sistema de comunicación tenía falla el día del incidente.

Sin embargo, el dictamen contiene audios de reportes de varios operadores de esa Línea 5 con el Puesto Central de Control.

El dictamen -que ya fue enviado a la Procuraduría capitalina para determinar responsabilidades- incluye además las bitácoras de los reguladores de línea que laboraron ese día.

Ahí hay constancia de que el encargado del tablero de la Línea 5 en el turno en que ocurrió el percance, Miguel Sánchez Muñoz, estuvo ausente entre las 16:17 y las 18:05 horas, y lo suplieron otros reguladores, uno de los cuales aún no ha sido identificado por las autoridades del Metro.

REPARAN LUZ A LÍNEA 8

En el túnel que va de Atlalilco y Escudarán 201 de la Línea 8 del Metro se hizo la luz. En el tramo subterráneo de 1.8 kilómetros fueron repuestas 80 lámparas, cuya descompostura mantenía en penumbras un tramo de 600 metros.

PÁGINA 4

ADRENALINA

JEFES DE LA LIGUILLA

Rumbo al título, Víctor Manuel Vucetich, técnico de Gallos, y José Manuel de la Torre, de Chivas, tienen más experiencia en el fútbol mexicano que Pedro Calzadilla, de Santos, y Diego Alonso, de Tuzos.



FUNCIÓN

Empire llega a México

El drama hecho serie que ha conquistado a EU se estrena hoy en nuestros países. La nueva emisión crítica el racismo y la homofobia de nuestros tiempos.



Fotos: Magsport y Cortesía Fox Life

CHOCAN CIFRAS OFICIALES

¿Cuánto gana un senador? Depende...

Existen nueve montos diferentes sobre su dieta, entre lo que declaran y los registros del Senado

POR LETICIA ROBLES DE LA ROSA

Nadie sabe cuánto gana realmente un senador. Entre rendiciones de cuentas de los propios legisladores federales y documentos oficiales hay nueve cifras diferentes sobre sus dietas.

Solo en la declaración patrimonial que ocho senadores han reportado hasta el momento en el portal candidato-transparente.mx se da cuenta de seis cifras distintas sobre sus dietas, en donde la menor es de 33 mil 166.66 pesos mensuales y la mayor es de 171 mil 444 pesos.

En el *Manual de Percepciones de los Senadores y Servidores Públicos de Mandato*, publicado en el *Diario Oficial*

\$236,067

mensual es la dieta de cada senador, de acuerdo con lo publicado en el *Diario Oficial* de la Federación.

\$33,166

mensual es lo que declaró la senadora petista Layda Sansores.

de la Federación (DOF), el pasado 26 de febrero, se informa que la dieta mensual es de 236 mil 67 pesos.

La Tesorería del Senado dice que es de 171 mil 443.7 pesos al mes, y el sitio oficial del Senado da a conocer que la dieta de cada uno de sus legisladores es de 117 mil pesos.

La senadora petista Layda

Sansores reportó que al año gana una dieta de 398 mil pesos, es decir, 33 mil 166.66 pesos al mes.

Los panistas Luisa María Calderón y Francisco Domínguez Servín dicen que ganan al año dos millones 57 mil 328 pesos, lo que implica 171 mil 444 pesos mensuales.

PRIMERA | PÁGINA 4



Foto: AFP

Exigen justicia

Christopher, el pequeño secuestrado y asesinado por niños y adolescentes en la ciudad de Chihuahua, fue enterrado ayer. Deudos y familiares exigen no soltar a los agresores. "Si no hay justicia, nos vamos a vengar", amenazó una tía del menor. PÁGINAS 11 Y 15

Tabasco, el primer lugar por robo con violencia

POR JAIME CONTRERAS SALCEDO
Enviado

VILLAHERMOSA — De acuerdo con cifras oficiales, Tabasco padece una crisis de inseguridad: es el primer lugar nacional en robo con violencia, tercero en secuestro y octavo nacional en casos de extorsión.

Analistas y habitantes consideran que más de 80% de los integrantes de las policías tabasqueñas tienen relación con la delincuencia organizada.

PRIMERA | PÁGINA 17

CARRERA ESPACIAL CRISIS RUSA

Rusia exige a agencia espacial aclarar fallas en los lanzamientos

EFE Y AFP

MOSCÚ — El primer ministro de Rusia, Dimitri Medvedev, exigió a Dimitri Rogozin, responsable de la industria espacial de ese país, explicar por qué fracasaron los dos recientes lanzamientos de cohetes.

"Hay que aclarar las causas, porque esto daña la reputación de nuestro programa espacial", dijo el jefe del gobierno ruso en una reunión con el viceprimer ministro Rogozin, de acuerdo con agencias informativas rusas.

Las fallas en la tercera fase de los cohetes portadores rusos Protón-M ocasionaron la pérdida del satélite Centenario, de México, el pasado fin de semana, y del

DINERO | 1

Se lanzaba satélite o se perdía: SCT

Suspender el lanzamiento hubiera costado 60 mdd al país, dijo la Subsecretaría de Comunicaciones.

carguero espacial Progress, lanzado a finales de abril, rumbo a la Estación Espacial Internacional.

Medvedev aseveró que, además de la responsabilidad administrativa, "se debe responder con dinero".

Para Serguei Sobko, presidente de la cámara de diputados rusa, el problema es la falta de expertos entre los 30 y 50 años, quienes, debido a la carencia de recursos, emigraron a otros países.

GLOBAL | PÁGINA 4

DINERO

ECONOMISTAS PERCIEN DESACELERACIÓN

El Banxico podría reducir su previsión de crecimiento por la baja económica del primer trimestre, consideran expertos. PÁGINA 1

CRECE DEVOLUCIÓN DE IMPUESTOS

De acuerdo con cifras al 15 de mayo, el SAT ha devuelto 34% más de impuestos que lo registrado en 2014. PÁGINA 4



Monreal dispara el cine; primero pide votos

Ricardo Monreal, candidato por Morena a delegado en Cuauhtémoc, instala carpas en plazas públicas, en las que se proyectan películas a cambio de que espectadores conozcan su proyecto político.

COMUNIDAD | PÁGINA 3

Foto: Tomada del Twitter @questingcoraz

ACUSAN INFILTRACIÓN

Declaraciones ministeriales señalan presuntos nexos de colaboradores de Chan Orhuella con el narco.

PRIMERA | PÁGINA 13

EMBARGAN A PUENTE DE IXTLA

Las cuentas bancarias de la alcaldía morelense fueron embargadas por adeudar 24 millones de pesos.

PRIMERA | PÁGINA 20

Diputados dan vuelta a ley de vivienda en DF

El desarrollo urbano de la Ciudad de México carece de un eje rector que le dé orden e impulse la vivienda de interés social. Desde hace dos legislaturas no se ha procesado una iniciativa que atienda el tema.

COMUNIDAD | PÁGINAS 4 Y 5



Foto: Especial

Revisan avances en Los Pinos

El presidente Enrique Peña Nieto pidió a su gabinete redoblar esfuerzos para concretar los cinco objetivos planteados para este año.

PRIMERA | PÁGINA 2

MULTIMEDIA

En vivo

DURO Y LAS CABEZAS

07:00 LUNES A VIERNES | con Ivonne Melgar

TITULARES DE LA TARDE

16:00 LUNES A VIERNES | con Mariana H e Hiram Hurtado

TODO MÉXICO

21:00 LUNES A VIERNES | con Martín Espinosa

EXCELSIOR.com.mx

VIDEO

Lo increíble
Primer bar acuático en Cozumel

VIDEO

Detallamos a Júpiter
Hijo de diputada conduce ebrio

EXCELSIOR Opinión

Pascal Deltrán del Río	2	Max Cortázar	11
Francisco Gerfias	4	José Cárdenas	33
Jorge Fernández Hernández	5	Félix Cortés Camarillo	16
Leo Zuckerman	9	Yurina Sierra	18
Federico Reyes Heróles	10	Martín Espinosa	20
José Ortega Martínez	10	Alicia Salgado	DINERO 5
Marcelino Pavelló	11	Ana Paula Ordóñez	GLOBAL 2

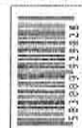

PREVIO AL PARTIDO. A través de radio y televisión, el IEDF llamará a la ciudadanía a votar el 7 de junio antes del partido México-Brasil.

EXCELSIOR
MARTES 19 DE MAYO DE 2015

COMUNIDAD

comunidad@gimm.com.mx @Comunidad_Exc

15
MIL

viviendas se necesitarán al año en el Distrito Federal y sólo se ofrecen 20 mil

GDF

Buscan ciudad densa

POR LUIS PÉREZ
lpcourtoide@gimm.com.mx

En el Distrito Federal se trabaja para hacer una ciudad más densificada, dijo ayer el jefe de gobierno, Miguel Ángel Mancera.

"La ciudad cada vez debe ser mucho más compacta, mucho más concéntrica y, por supuesto, brindar los servicios con cercanía.

"Esto que quiere decir, que los desarrollos que se programen cuenten con usos mixtos donde tú tengas cerca todo lo que se requiere para el día a día", dijo en conferencia de prensa en el salón Hidalgo del antiguo Palacio del Ayuntamiento.

Ayer Excélsior publicó que la mala política pública, rezagos en las leyes federales y locales, y que los desarrollos inmobiliarios no atienden a un plan integral han provocado carencia de los servicios urbanos, poca oferta de inmuebles y precios altos. La verticalidad y mayor densificación son las alternativas planteadas por especialistas.

Sin embargo, el jefe de Gobierno reconoció que sobre la Norma 26 se está trabajando, pero aún no hay nada concreto.

"No hay ahora ningún tema con la Norma 26, ahí se sigue trabajando. Nosotros tenemos que seguir procurando que haya vivienda social".

REGLAS DE VIVIENDA

Heredarán ley... otra vez

Ni la anterior legislatura ni la actual, a punto de terminar, han logrado regular el desarrollo urbano > 4 y 5



"La ciudad cada vez debe ser más compacta, más concéntrica y, por supuesto, brindar los servicios con cercanía."

MIGUEL ÁNGEL MANCERA
JEFE DE GOBIERNO

"Tenemos más de cuatro mil 500 edificios levantados con la Norma 26; no puede seguir esto porque afecta a todos."

JOSEFINA MACGREGOR
ACTIVISTA VECINAL



DELEGACIÓN CUAUHTÉMOC

CAMPAÑA DE PELÍCULA

Si el Partido Verde repartía boletos para entrar a las salas de cine, ahora una estrategia de campaña lleva una carpas con proyecciones cinematográficas a distintos puntos de la ciudad. Se trata del #CineMonreal, que el fin de semana se instaló en el Parque México y ayer en el Eje Central. >3



Foto: David Solís / Archivo

En las investigaciones por el choque en la estación Oceanía también podrá participar el sindicato del STC, anunció el GDF.

TRAS ACCIDENTE

Estudian nuevo tren para Metro

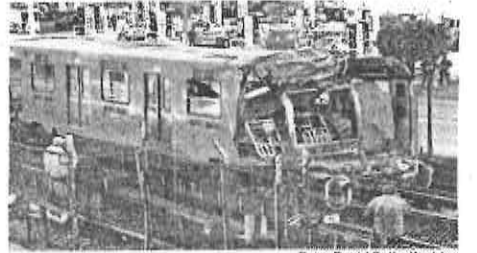
El jefe de Gobierno indicó que integrarán a trabajadores del STC y que en breve anunciará nuevos proyectos

POR LUIS PÉREZ Y
FILIBERTO CRUZ
comunidad@gimm.com.mx

Luego de las denuncias de trabajadores del Sistema de Transporte Colectivo (STC) sobre las condiciones en que opera el Metro, ayer el jefe de gobierno del Distrito Federal anunció que se pondrán en marcha cinco proyectos para mejorar este sistema de transporte.

"Uno de los proyectos que estamos trabajando y que pronto les daremos mayores detalles tiene que ver con la realización de un prototipo.

"Otro tiene que ver con una inversión para modificar alguna forma de tránsito de uno de los trenes," dijo Miguel Ángel Mancera.

En los proyectos está prevista la participación de los trabajadores del Metro, en lugar de empresas externas, agregó tras una reunión con el dirigente sindical del STC, Fernando Espino.

5

PROYECTOS desarrolla el GDF para el Sistema de Transporte Colectivo

Las iniciativas, que se financiarán con presupuesto del fideicomiso creado con el incremento de cinco pesos al boleto, se detallarán la próxima semana, pero adelantó que en algunos casos será mantenimiento y en otros de mejora sustancial.

LA INVESTIGACIÓN
Peritos en seguridad industrial de la PGDF analizan los manuales de procedimiento y operación del Sistema de Transporte Colectivo (STC) Metro para determinar si los operados de los trenes 4 y 5 y el regulador del Puesto Central de Control cumplieron con los protocolos durante el choque del 4 de mayo.

Los peritos solicitaron los manuales en posesión del Metro para determinar el grado de responsabilidad de los trabajadores.

EN LA ZONA DE JUEGOS

Socavón cierra circuito de Chapultepec

ATRACCIONES EN EL HOYO

Debido a que el Circuito Interior del Bosque de Chapultepec es de un solo sentido deberán tomarse previsiones para llegar a las diversas zonas recreativas.

- Cierre de circulación
- Acceso a museos, El Sope y La Feria
- Acceso peatonal a segunda sección
- Estacionamiento
- Tramo cerrado del 25 de mayo al 31 de julio
- Tramo cerrado del 18 de mayo al 31 de julio



Gráfico: Víctor Díaz

DE LA REDACCIÓN
comunidad@gimm.com.mx

Debido a que un socavón identificado por las autoridades en el Circuito Interior de la Segunda Sección del Bosque de Chapultepec, a la altura de los juegos infantiles La Tapatía, ayer comenzaron los cierres parciales en la arteria.

Se determinó que es indispensable realizar obras de Ingeniería para la estabilización del suelo.

Los museos, la pista de corredores El Sope, los restaurantes y los juegos mecánicos seguirán operando.



Foto: Salomón Ramírez / Archivo

CAPACITARÁN CHOFERES

Luego de las situaciones de riesgo que operadores de Metrobús generan —que este diario ha documentado— y de la muerte de un usuario, ayer el jefe de Gobierno anunció que trabajarán en los cruceros más peligrosos que enfrenta este sistema y que capacitarán a los conductores. >4

MULTIMEDIA **EM** En directo

COMUNIDAD
LUNES A VIERNES
13:36 | con Yazmin Jalil

EXCELSIOR
CONTIENE

Fotogalerías:
Vuelca pipa con más de 12 mil litros de gas en Las Águilas
Batimóvil se aparece en campaña de candidato en Naza

EXCELSIOR
OPINIÓN

Adrián Rueda
Capital política
Archivos del poder
Martín Moreno

Germán de la Garza
Viento fresco
Sin maquillaje
Alfredo Lamont



Primos lejanos mataron a Christopher, acusa la madre

- La víctima mendigaba por la noche, empujando una carriola con su hermanito discapacitado
- Sus victimarios son el "terror de la calle"; se dedican a cazar perros y gatos y a mutilarlos
- El autor intelectual del crimen podría ser una mujer; "estaban conscientes de lo que hacían"
- "Psicópatas proyectaron sus traumas en él", afirma un sociólogo de la Fiscalía de Chihuahua
- Abuelas del menor asesinado exigen no liberar a los autores; "lo acuchillaron, lo apalearon"

[HEIDI RODRÍGUEZ, MARIANA PRIMERO, FRANCISCO MILLA Y GREGORIO PRIETO / CRÓNICA CHIHUAHUA] .10 y 11

LA ESQUINA

La escuela ha sido desde hace muchas décadas el lugar público por excelencia. Por eso, tradicionalmente ha sido común, en México y en el mundo, que ahí se instalen casillas electorales. Que la CNTE impida esa función básica de la democracia habla de que sus intereses están precisamente del lado contrario. Y también habla de cierta precariedad democrática.

PRESIDENTE Y DIRECTOR GENERAL:
Jorge Kahwagi Gastine

MARTES 19
MAYO 2015
AÑO 19 Nº 6771 / \$7.00
www.cronica.com.mx

VICEPRESIDENTE:
Jorge Kahwagi Macari
DE HOY

LA CRÓNICA DE HOY

Descarta el INE casillas en escuelas de Oaxaca

Avalancha arrasa poblado en Colombia: 61 muertos



Una avalancha de lodo arrasó ayer un poblado de agricultores del noroeste de Colombia, donde al menos 61 personas murieron, 37 resultaron heridas y un número indeterminado está desaparecido. Las cerca de 500 personas que habitan Las Margaritas dormían a las 03:00 de la madrugada cuando fueron sacadas de sus casas por la fuerza del deslizamiento de tierra que se llevó a su paso todo lo que encontró. .27

Las crecientes protestas de la CNTE y riesgos de bloqueos obligan al instituto a instalar las urnas en domicilios privados o plazas públicas

El 60% de las casi 149 mil casillas será instalado en planteles educativos en el resto del país; prevén abstencionismo de 60%

[ALEJANDRO PÁEZ MORALES]

.3

El 7 de junio, el INE dará por lo menos dos mensajes en cadena nacional

A las 23:00 horas Lorenzo Córdova presentará avances del conteo rápido de la elección de diputados federales

[ALEJANDRO PÁEZ MORALES]



Lorenzo Córdova, presidente del INE.

Ricardo Monreal vive en la Benito Juárez, no en Cuauhtémoc, delegación que pretende gobernar

.16 y 17

[ÓSCAR VIALE TOLEDO Y MANUEL ESPINO BUCIO]

NACIONAL | 4

EPN instruye al gabinete a actuar con estricto apego a la ley electoral; revisan resultados del primer cuatrimestre

[CECILIA TÉLLEZ CORTÉS]



MUNDO | 28

Lamenta la SRE que jurado de Estados Unidos exonere a policía que mató en Texas a mexicano desarmado

ESCRIBEN

FRANCISCO BAEZ RODRIGUEZ	UNO
JOSÉ CONTRERAS	DOS
GUILLERMINA GÓMORA ORDÓNEZ	DOS
RAFAEL CARDONA	TRES
JUAN MANUEL ASAI	CUATRO
MÓNICA ARRIOLA	CUATRO
LEOPOLDO MENDIVIL	6
MANUEL ARORVE	8
ROSARIO ÁVILES	26
JULIO BRITO A.	26

Miente Monreal al IEDF; vive en la Benito Juárez y no en Cuauhtémoc

ENGANO ELECTORAL

► El domicilio de General Prim número 70, con el que se registró, sólo es un despacho y no su casa ► En la colonia Juárez aseguran que no lo conocen; saben de él por la propaganda

[OSCAR VIALE Y MANUEL ESPINO]

El candidato de Morena a la jefatura delegacional en Cuauhtémoc, Ricardo Monreal Ávila, mintió al Instituto Electoral del Distrito Federal (IEDF), pues no vive en la calle General Prim número 70, colonia Juárez, como dio cuenta en su registro.

Sin bien el código electoral de la capital no obliga a contar con credencial de elector de la demarcación que se aspira a gobernar, Monreal Ávila engañó a las autoridades electorales, pues, según fuentes cercanas, vive en un departamento en Benito Juárez y el domicilio de General Prim número 70 sólo es su despacho.

Vecinos que habitan en las inmediaciones de General Prim saben que el ex gobernador zacatecano no vive en la calle anteriormente mencionada.

"No es nuestro vecino, aquí no vive", aseguró la señora Lucía, vecina de General Prim, al salir del restaurante con razón social La Huerta, ubicada en la esquina de Lisboa y General Prim, a escasos metros del despacho de Monreal Ávila.

—¿No sabe donde está su domicilio?, se le preguntó.

"No sabemos dónde vive, pe-



GIRO. El inmueble de la calle General Prim número 70 sirve como despacho y casa de campaña del candidato.

ro aquí le aseguró que no es", respondió.

A decir de los vecinos, el domicilio con el que se registró, y el que aparece en la página del Instituto Electoral del Distrito Federal (IEDF) www.yodetidof.org.mx, es un despacho.

Lo saben porque en abril de 2013 Monreal Ávila, quien era diputado federal del partido Movimiento Ciudadano (MC), reveló estos datos cuando la Procuraduría

General de la República (PGR) evitó un atentado en su contra.

En aquella ocasión dos hombres fueron capturados por elementos de la Policía Federal en el Hotel Prim, localizado en General Prim y Versalles; los detenidos confesaron que sus objetivos eran Ricardo Monreal y su hermano, el senador del Partido del Trabajo (PT) David Monreal Ávila.

Días después Ricardo Monreal expresó: "mi oficina (el despa-

cho) está en General Prim, a 40 metros de donde estaban hospedados, pero fui a comer a otro restaurante, fui afortunado de conservar la vida".

De esta forma los colonos confirmaron que en esa calle se ubica el despacho del político y que estuvieron a punto de ser testigos de dos asesinatos.

Por ello sonríen al escuchar que el abanderado de Morena asegura vivir en esta zona de la

delegación Cuauhtémoc, territorio que quiere gobernar; incluso, su equipo de campaña manifestó que su casa se ubica en General Prim 70, "ese es su domicilio", reiteraron a Crónica.

Lo cierto es que en su declaración patrimonial Monreal Ávila dijo que sólo es dueño de un inmueble de 174 metros cuadrados, el cual se ubica en la delegación Benito Juárez; mientras que su esposa es propietaria de tres casas y varios terrenos, ninguno de ellos situado en el Distrito Federal.

Y en General Prim 70, de acuerdo con vecinos, es común observar que llegan camionetas de reciente modelo y personas que llevan camisas o chalecos con bordados del Movimiento de Regeneración Nacional, por lo que presumen que es una oficina de campaña y no un hogar.

Esto fue constatado por Crónica. La tarde de ayer al menos 15 personas de Morena bajaron cajas de cartón de lo que se presume es propaganda electoral, que fueron llevadas al interior del inmueble marcado con el número 70; algunos de los simpatizantes de Morena tenían playeras con los nombres de Néstor Núñez, candidato a una diputación, y de Ricardo Monreal.

DICE MAURICIO TABE QUE EXISTE UN ESTADO DE ALERTA EN LAS CAMPAÑAS

Denuncia el PAN-DF intimidación a sus candidatos en cinco delegaciones

[MANUEL ESPINO BUENO]

El Partido Acción Nacional en el Distrito Federal (PAN-DF) denunció actos de violencia e intimidación contra sus candidatos en las delegaciones Magdalena Contreras, Iztapalapa, Coyoacán, Gustavo A. Madero y Miguel Hidalgo.

Mauricio Tabe Echartea, líder panista en el DF, aseguró que hay un estado de alerta en las campañas por la situación de violencia generada por grupos de choque vinculados al PRD.

"El clima en las campañas no

solamente ha escalado en términos de uso de recursos públicos con fines electorales, sino también ha llegado a situaciones intolerantes de violencia, amedrentamiento y acoso a nuestras brigadas, equipos de campaña y a nuestro candidatos", acusó.

Acompañado de los candidatos a jefe delegacional en Miguel Hidalgo, Tlalpan, Magdalena Contreras, Iztapalapa y Miguel Hidalgo, Tabe Echartea responsabilizó al PRD y al dirigente de ese partido, Raúl Flores García,

de lo que les pueda ocurrir a sus candidatos en su campaña.

"La situación de violencia que se ha vivido en varias delegaciones no puede pasar desapercibida ni tampoco pueda pasar sin denuncia y sin acción de la autoridad", indicó.

Por ello, anunció, Acción Nacional presentó una denuncia de hechos ante la Fiscalía Especializada en la Atención de Delitos Electorales por los diversos actos de violencia y acoso que han sufrido sus candidatos en distintas delegaciones

en lo que va de la campaña.

"Grupos armados que con pistola, cuchillo y martillos actúan como delincuencia organizada que está en las calles al acecho de nuestros candidatos, por eso presentado la denuncia", sostuvo.

Para Tabe Echartea, el tema de la entrega de despensas ya quedó atrás y ahora resurgió el acoso y hostigamientos a los candidatos opositores.

Por ejemplo, el panista aseguró que en Cuauhtémoc lo que está enrareciendo el ambiente elec-

toral es la compra de voto y la utilización de recursos públicos a través de la entrega de más de 70 mil despensas.

En la Magdalena Contreras, aseguró, los abanderados panistas han sido víctimas de actos vandálicos.

"El PAN denuncia estos hechos y responsabiliza a la dirigencia del PRD del DF y a los dirigentes de cada una de las delegaciones por cualquier agresión que les suceda a nuestros candidatos y a nuestros equipos de campaña", comentó.

Crece rechazo al servicio de taxis Uber, lo acusan de desleal

■ A través de smartphone la empresa da servicio en 58 países; aquí se le cuestiona que deja de pagar derechos e impuestos

POR FERNANDO AGUILAR, ESPECIAL

INFORMACIÓN: 10A

MÉXICO, D.F., MARTES 19 DE MAYO DE 2015



El Sol de México

COLETA \$15.30 ↓

elsoldemex

@elsolde_mexico

ORGANIZACIÓN EDITORIAL MEXICANA

AÑO L

No. 17,893

PAQUITA RAMOS DE VÁZQUEZ, PRESIDENTA Y DIRECTORA GENERAL

RUBÉN PÉREZ GARCÍA, DIRECTOR

www.elsoldemexico.com.mx

PRECIO: \$10.00

Vaticina Carlos Ugalde un bipartidismo PRI-PAN tras las próximas elecciones



INFORMACIÓN: 6A

Citarán senadores a Ruiz Esparza por fallas de la SCT

■ Debe explicar los fracasos en licitaciones y el reciente accidente del satélite Centenario

■ Lo más preocupante es que el Gobierno federal minimiza errores en proyectos de la dependencia

POR BERTHA BECERRA

INFORMACIÓN: 3A



Exhorta Peña a su gabinete a redoblar esfuerzos para cumplir objetivos

EN LA residencia oficial de Los Pinos, el presidente Enrique Peña Nieto se reunió con los más cercanos colaboradores de su administración; a quienes pidió, a menos de tres semanas de los comicios del 7 de junio, trabajar con estricto respeto y apego a la ley electoral. Durante el encuentro también se revisaron los resultados de los distintos indicadores económicos y sociales del primer cuatrimestre de 2015.

INFORMACIÓN: 3A



Alud provocado por lluvias deja 61 muertos en Colombia

EL LODO y las rocas arrasaron varias casas en Antioquia, donde fallecieron ancianos, niños y mujeres. Las autoridades lanzaron un llamado de emergencia para el envío de agua y alimentos, a fin de atender las demandas de la población en desgracia.

INFORMACIÓN: MUNDO

México aplicará represalias contra EU por discriminar exportaciones de carne

■ Con Canadá protegerá a productores y empleados para mantener la prosperidad económica de AL

POR GUILLERMO RÍOS

México y Canadá pedirán a la Organización Mundial de Comercio autorización para aplicar represalias comerciales a EU por discriminar sus exportaciones de carne de

ganado bovino y porcino. Ambos Gobiernos exhortaron a EU a derogar la legislación que establece el etiquetado de país de origen "cool", que discrimina sus exportaciones.

VEA: SECCIÓN FINANZAS

Una "chicanada" de Marcelo Ebrard, el modo para llegar a una diputación: PRD

■ Debe aclarar por qué vendió en \$1 millón un predio valuado en 33 mdp; Navarrete; el GDP nunca fue propietario de ese inmueble, responde en una carta el jefe de Gobierno

INFORMACIÓN: 12A



Van 170 detenidos en Waco por balaceras entre pandilleros que dejaron 9 muertos

INFORMACIÓN: MUNDO

Reporta la Comisión de Derechos Humanos de Guerrero desaparición de 13 personas en el municipio de Chilapa

■ Podrían ser 30, a raíz de la irrupción en esa alcaldía de presuntos policías comunitarios

INFORMACIÓN: REPÚBLICA

¡Pasa y gana millón de pesos!

UPON 58

20 MAYO DE 2015

Diálogos con la Historia

POR MARIO VÁZQUEZ RAÑA / QUINTA DE SEIS PARTES

ENTREVISTA REALIZADA AL GOBERNADOR CHIAPANECO EN ABRIL DE 1998

La gente que tiene empleo no toma las armas: Albores

INFORMACIÓN: 4A

Exoneran a policía de EU que mató a mexicano en Texas; lamenta la SRE decisión del jurado

INFORMACIÓN: MUNDO

Reciben 1.6 millones de contribuyentes saldos a favor por concepto de ISR: SAT

VEA: FINANZAS

CIUDAD

Martes
19 de mayo de 2015

El Sol de México

Jefe de Sección: Manuel Cosme Ruiz
Tel: 55 66 15 11 Ext. 1464

Exige el PRD dar prioridad a 5 millones de pasajeros del STC

Recomienda a autoridades y la dirigencia sindical dejar de lado desencuentros

POR FERNANDO RÍOS

Los asambleístas Alejandro Ojeda, Gabriel Godínez y Angelina Hernández, así como la vicecoordinadora perredista en la Cámara de Diputados, Aleida Alavez, llamaron ayer a autoridades del Metro y a su dirigencia gremial a dar prioridad a la atención de cerca de cinco millones de usuarios.

Ante los accidentes y los problemas técnicos que se presentan en ese sistema de transporte, urgieron a utilizar los recursos que existen en el fidelcomiso que se creó cuando se aumentó la tarifa del Metro a cinco pesos.

Opinaron que el Gobierno del Distrito Federal y el sindicato del Metro deben coordinarse para atender los problemas que se presentan para la operación de la red y pidieron responsabilidad en sus

declaraciones que generan incertidumbre entre el público.

Pidieron a trabajadores que expliquen sobre la supuesta falla en la Línea 8, en el tramo de Iztapalapa, de la cual informó el sindicato de trabajadores del Metro.

Los legisladores exhortaron a las autoridades y trabajadores del organismo a coordinarse y dejar de lado posibles desencuentros, ante las molestias entre los viajeros, que al no poder llegar a tiempo a sus centros de trabajo pierden dinero.

Finalmente, destacaron que sobre cualquier interés particular o de grupo, se deben acelerar los trabajos de mantenimiento, tomar en cuenta la opinión y experiencia de los trabajadores, sin descartar el apoyo de otras empresas consideradas por las autoridades del Sistema de Transporte Colectivo.



FOTO: FERNANDO LÓPEZ

» LA MARCHA de los trenes del Metro cada vez es más lenta y eso genera aglomeraciones en los andenes.

Alista GDF 5 proyectos para mejorar al Metro

Se reúnen Mancera y Espino

POR ANA MARÍA LOZADA

El jefe de Gobierno del Distrito Federal, Miguel Ángel Mancera Espinosa, dará a conocer la próxima semana cinco proyectos para mejorar de manera sustancial el servicio del Metro, que arrastra problemáticas desde el 2003.

Indicó que durante una reunión que tuvo ayer con Fernando Espino Arévalo, líder del Sindicato de Trabajadores del Metro, coincidió



» MIGUEL ÁNGEL Mancera, jefe de Gobierno del Distrito Federal, inauguró una reunión internacional turística.

FOTO: JOSÉ LUIS RUBIO



ROMPE RÉCORD

de visitantes Feria de las Culturas Amigas

INFORMACIÓN: 5A



» EN LA sede del IEDF se dio a conocer que la participación de la mujer en las elecciones es del 60 por ciento, pero solamente tienen una representación política del 30 por ciento.

Llama el IEDF a cerrar brecha de equidad de género

Instala el Observatorio de Participación Política de las Mujeres en la Ciudad

POR SERGIO PEREZTREJO

La participación de la mujer en las elecciones es del 60 por ciento, pero solamente tienen una representación del 30 por ciento en el ámbito político y esa brecha debe erradicarse, planteó ayer el consejero electoral capitalino Carlos González Martínez.

Y es que, el Instituto Electoral del Distrito Federal (IEDF) presentó el Observatorio de Partici-

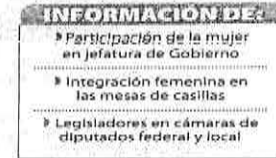

cipación Política de las Mujeres en la Ciudad, una herramienta que busca revertir la discrimina-

ción, marginación y violencia hacia el sector femenino en la capital del país, para generar una igualdad ciudadana a partir de la visibilización de esta problemática.

El sitio se alojará en el portal www.iedf.org.mx y estará vinculado a las páginas [YodocadoDF](mailto:YodocadoDF@Ciudadan@sUnl2) y [Ciudadan@sUnl2](mailto:YodocadoDF@Ciudadan@sUnl2), con la finalidad de trabajar con la sociedad civil organizada.

VEA: OFRECERÁN... 4A



Presenta PAN DENUNCIA

contra perredistas en la PGJDF

INFORMACIÓN: 3A

Aparecen cuatro ejecutados en Chicoloapan

Fueron ultimados a balazos y tenían de 25 a 30 años de edad

POR GERARDO CAMPOS

CHICOLOAPAN, Méx. (OEM-Informex). Macabro hallazgo realizaron vecinos de la Unidad Habitacional Beta II, al encontrar cuatro cuerpos sin vida de hombres jóvenes que fueron ejecutados a tiros en una zona apartada, en lo que podría ser el regreso de la violencia a este municipio.

Los hechos se dieron en un predio del camino viejo a las

Los ejecutores tiraron los cadáveres en un predio del camino viejo a las minas

minas de arena, donde los habitantes de la unidad Beta II reportaron haber encontrado los cuerpos de cuatro hombres de unos 25 a 30 años de edad, mis-

mos que fueron ejecutados en el lugar de varios impactos de bala de grueso calibre.

Los habitantes indicaron que las ejecuciones fueron una constante en esta localidad y lamentan que de nuevo aparezcan cuerpos en el territorio municipal.

Los hoy occiso fueron trasladados al servicio médico forense de la localidad en calidad de desconocidos.



REUNIÓN DE GABINETE
Apego a la ley electoral,
pide Peña Nieto a sus
colaboradores. Pág. 49

5358.5953 • 5576.3448 • 5576.3460

EL FINANCIERO

AÑO XXXIV N°9338 • MÉXICO D.F. • MARTES 19 DE MAYO DE 2015 • \$10 M.N. • elfinanciero.com.mx

ALIANZA CON **Bloomberg**

Conagua nunca multó a Padrés por su presa

Vía Ifai. Reconoce que no hay nada en sus archivos

La multa por cuatro millones 37 mil pesos que determinó imponer la Conagua en febrero pasado al gobernador de Sonora, Guillermo Padrés, por haber violado la Ley de Aguas Nacionales al construir una presa en un rancho de su propiedad, nunca existió ni siquiera en el papel. La dependencia reconoció que no cuenta con ningún documento que demuestre que se le aplicó una sanción al gobernador, de acuerdo con datos solicitados vía el Ifai. La información "no fue localizada en sus archivos" y por lo tanto es inexistente, respondió el Comité de Información de la Conagua.

—Héctor Gutiérrez— PÁGS. 44Y 45—

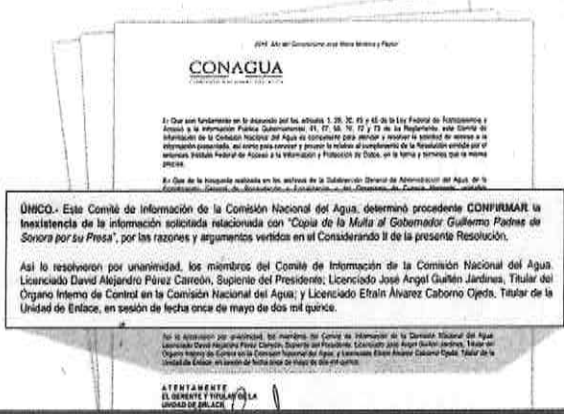

UNICO. Este Comité de Información de la Comisión Nacional del Agua, determinó procedente **CONFIRMAR** la inexistencia de la información solicitada relacionada con "Copia de la Multa al Gobernador Guillermo Padrés de Sonora por su Presa", por las razones y argumentos vertidos en el Considerando II de la presente Resolución.

Así lo resolvieron por unanimidad, los miembros del Comité de Información de la Comisión Nacional del Agua, Licenciado David Alejandro Pérez Carroón, Suplente del Presidente; Licenciado José Ángel Guzmán Jardines, Titular del Órgano Interno de Control en la Comisión Nacional del Agua; y Licenciado Efraín Álvarez Cabero Ojeda, Titular de la Unidad de Enlace, en sesión de fecha once de mayo de dos mil quince.

Por la atención por brindada, los miembros del Comité de Información de la Comisión Nacional del Agua, Licenciado David Alejandro Pérez Carroón, Suplente del Presidente; Licenciado José Ángel Guzmán Jardines, Titular del Órgano Interno de Control en la Comisión Nacional del Agua; y Licenciado Efraín Álvarez Cabero Ojeda, Titular de la Unidad de Enlace, extienden de buena fe y de buena fe a los señores solicitantes.

ATENTAMENTE
EL DIRECTOR GENERAL
GUADALUPE GARCÍA

INDICADORES	
IPC	↑
cierre	45,408.34
variación %	0.17
DJ	↑
cierre	18,298.88
variación %	0.14
S&P 500	↑
cierre	2,129.20
variación %	0.30
NASDAQ	↑
cierre	5,078.44
variación %	0.60
DÓLAR (SPOT)	↓
cierre	\$15.1150
variación	\$0.1000
WTI (OPB)	↓
cierre	59.43
variación	-0.26

EDUARDO TRIGIO
Tiene 25% de Aeroméxico
Adquiere títulos que lo colocan como el principal accionista de la aerolínea.

—PÁG. 23—

Va América Móvil por espectro para web y TV

◆ Dice García Moreno que entrarán a las licitaciones

Para crecer más en la televisión por Internet, América Móvil participará en las licitaciones de espectro radioeléctrico que lanzará el IFT antes de que termine junio, dijo a EL FINANCIERO Carlos García Moreno, director de Finanzas de la firma. Aseguró que no es un obstáculo ser preponderante.

—Mario Maldonado— PÁG. 19—



CARLOS GARCÍA MORENO. "No vemos imposibilidad de participar"

ENTREVISTA

CARLOS ROJAS

Excitular de la Sedesol

VOZ EXPERTA ELECCIONES 2015

A partir de hoy, EL FINANCIERO presenta la opinión de expertos sobre el ambiente social y económico previo a las elecciones. Carlos Rojas prevé comicios difíciles por tanta desigualdad.



PÁG. 51

Con plantones vacíos, amaga la CETEG

◆ No hay maestros en casas de campaña instaladas en Guerrero

CHILPANCINGO, Gro.— La CETEG en Guerrero amaga con un paro nacional, pero en sus dos plantones (en la explanada del Zócalo de esta ciudad y en la zona aledaña a la Secretaría de Educación estatal), decenas de casas de campañas están vacías, ya que adentro no hay cobijas ni almohadas, ni mucho menos algún maestro.

En Oaxaca, profesores de la sección 22 del SNTE dejaron sin clases a un millón de niños, por las marchas que realizaron en 8 regiones. —Rivelino Rueda— enviado / Evlin Aragón— PÁGS. 46Y 47—

CANDIDATOS INDEPENDIENTES PIDEN "PISO" PAREJO



Demanda. Un grupo de candidatos independientes solicitó al INE mayor difusión e igualdad de trato con los que sí tienen partido. —PÁG. 50—

LOS LEGISLADORES TENDRÁN SU CÓMIC
Para frenar el descrédito, lanzan historietas que los presentan como "superhéroes"

—PÁG. 53—

ESCRIBEN

CARLOS MOTA
ESCRITORIO DE NEGOCIOS
—PÁG. 6—

LUIS CARLOS UGALDE
DEMOCRACIA EFICAZ
—PÁG. 42—

PABLO HIRIART
USO DE RAZÓN
—PÁG. 46—

RAYMUNDO RIVA PALACIO
ESTRICTAMENTE PERSONAL
—PÁG. 48—

Manda carta a CIDH

Ebrard ve posible que le nieguen su registro, otra vez

SUSANA GUZMÁN
sguzman@elfinanciero.com.mx

Marcelo Ebrard, exjefe de Gobierno, reconoció que "existe un alto grado de probabilidad" de que el Tribunal Electoral del Poder Judicial de la Federación (TEPJF) le niegue su registro como candidato a diputado suplente por el Movimiento Ciudadano, y en ello coincidieron consejeros, diputados y el expresidente del entonces IFE (hoy INE), Luis Carlos Ugalde. "Concluyo que existen elementos suficientes para presuponer que, con un alto grado de probabilidad, o el Instituto Nacional Electoral o el Tribunal Electoral del Poder Judicial de la Federación pudieran, de nueva cuenta, violentar mis derechos e impedir mi registro como candidato a diputado suplente en la fórmula ya señalada", admitió Ebrard en la carta que envió ayer a la Comisión Interamericana de Derechos Humanos (CIDH).

En entrevista con EL FINANCIERO, Jorge Carlos Ramírez Marín, representante del PRI ante el INE, señaló que su partido "no presentó ningún recurso de apelación, ni es un tema en el que el PRI tenga algún interés particular, aunque Ebrard quiera". Sin embargo, dijo que "los consejeros cometieron un grave error al desestimar la sentencia del Tribunal Electoral".

Comentó que el hecho de que Marcelo recurra a la CIDH y diga que se están violentando sus derechos, "me parece un exceso y no es algo que vaya a prosperar, porque la propia Corte Interamericana de Derechos Humanos reconoce que los derechos humanos tienen límites, los límites que pone

la ley... entonces ir a la Corte es más un recurso mediático que un intento jurídico".

Luis Carlos Ugalde comentó que en unos días el Tribunal volverá a decir que Ebrard no puede ser candidato: "Ese fallo del Tribunal (de negarle la candidatura por participar en dos procesos a la vez) ha sido controvertido, ha sido cuestionado, pero más allá de si tiene o no razón legal el Tribunal, el tema es que por razones de consistencia el Tribunal deberá resolver exactamente lo mismo, por lo tanto lo más posible es nuevamente vuelva a fallar en el mismo sentido".

A su vez, el consejero Marco Antonio Baños, quien votó en contra de la resolución de otorgarle la candidatura suplente a Ebrard, indicó que ello "es una forma de darle la vuelta al resolutorio del Tribunal Electoral. A mí me parece que deberíamos respetar la decisión de la Sala Superior", dijo.

"Consejeros (del INE) cometieron un grave error al desestimar la sentencia del Tribunal Electoral"

Jorge Carlos Ramírez Marín Representante del PRI ante el INE



"Me parece que deberíamos respetar la decisión de la Sala Superior (de no darle el registro)"

Marco Antonio Baños Consejero del INE



"Marcelo Ebrard viola la ley... (Es) una ambición desmedida, ser candidato a como dé lugar"

Carlos Navarrete Presidente del PRD



La sanción iba a ser pagada con recursos del gobernador

El pasado 3 de febrero, luego de una investigación por parte de técnicos de la Comisión Nacional del Agua (Conagua), el organismo determinó ordenar al gobernador de Sonora, Guillermo Padrés, la demolición de la presa que había construido en su propiedad. Para ello le dio un plazo de diez días hábiles.

Así, en conferencia de prensa, el entonces titular de la Conagua, David Korenfeld, anunció que, además de la obligación de demoler la presa "o la demoleremos nosotros", se le impuso al gobernador de extracción panista una multa por cuatro millones 37 mil pesos que, advirtió, "deberá pagar de su bolsa y no con recursos de la entidad".

La presa estaba en el rancho Pozo Nuevo, a cinco kilómetros del pueblo de Bacanuchi. Es un terreno de tres mil 670 hectáreas, que incluye la presa conocida como El Titanic, la cual se construyó entre 2011 y 2012.

negativo de la búsqueda de una multa impuesta al actual mandatario sonorense, el Comité de Información de Conagua resolvió "determinar procedente confirmar la inexistencia de la información solicitada relacionada con "copia de la multa al gobernador Guillermo Padrés, de Sonora, por su presa".

Cabe recordar que, en febrero pasado, tras una investigación realizada por personal de la Comisión Nacional del Agua a la presa del gobernador, el organismo determinó dar 10 días de plazo para que éste la demoliera.

Además, se determinó imponerle una multa por cuatro millones 37 mil pesos por haber violado la Ley de Aguas Nacionales y su reglamento. Incluso, David Korenfeld, titular de la dependencia en aquel momento, confirmó en entrevista radiofónica en Radio Fórmula que la multa sí fue impuesta al gobernador de Sonora. No obstante, esta multa jamás existió, ni siquiera en papel.

De esta forma, esta sanción inexistente se suma a la lista de irregularidades y de impunidad que ha sido el sello característico de la administración del panista en Sonora.



GOBERNADOR. Guillermo Padrés ha tenido varios desencuentros y conflictos desde que inició su mandato en Sonora.

La confirmación

CONAGUA

Este es el oficio de Conagua en el cual confirma que no existe multa alguna contra el gobernador Padrés.

RESUELVE

UNICO.- Este Comité de Información de la Comisión Nacional del Agua, determinó procedente CONFIRMAR la inexistencia de la información solicitada relacionada con "Copia de la Multa al Gobernador Guillermo Padrés de Sonora por su Presa", por las razones y argumentos vertidos en el Considerando II de la presente Resolución.

Así lo resolvió por unanimidad los miembros del Comité de Información de la Comisión Nacional del Agua, Licenciado David Alejandro Pérez Carrasco, Suplente del Presidente, Licenciado José Ángel Guzmán Jarama, Titular del Órgano Interno de Control en la Comisión Nacional del Agua, y Licenciado Efraín Álvarez Cabero Ojeda, Titular de la Unidad de Enlace, en sesión de fecha once de mayo de dos mil quince.

La resolución de inexistencia de la sanción fue avalada por el Comité de Información de la Conagua.

dar atención a la solicitud que nos ocupa".

Asimismo, el área denominada Organismo Cuenca Noroeste, el 6 de mayo pasado respondió que "se confirma que no existe procedimiento administrativo instruido a nombre del C. Guillermo Padrés Elías, actual gobernador Constitucional del Estado de Sonora".

De esta forma, ante el resultado

4 Millones

37 mil pesos fue la multa que Conagua impuso al gobernador de Sonora, Guillermo Padrés, por haber violado la Ley de Aguas Nacionales y su reglamento al construir una presa sin los permisos correspondientes.



Fuente: Conagua



De 2,000 mdd, represalias a EU de México y Canadá

- El fallo sobre etiquetado COOL abre la puerta a la sanción: I. Guajardo.
- Estados Unidos no ha cesado la discriminación a ganado de ambos países.

EMPRESAS Y NEGOCIOS P19

Petroprecios no ahuyentan a petroleras en la Ronda Uno

- Razonable, esperanza en aguas someras y campos maduros, dicen expertos.
- Participan 35 empresas en fase de precalificación.

EMPRESAS Y NEGOCIOS P18

CITIGROUP VENDE

16%

de las acciones

en circulación que poseía de Aeroméxico, lo que fortalece la posición de Trío y Delta.

EMPRESAS Y NEGOCIOS P20

POLÍTICA Y SOCIEDAD

GENDARMERÍA, MENOS RECURSOS ESTE AÑO

De acuerdo con la SHCP, cuarteles y unidades de inteligencia quedaron fuera de la partida. P30

OPINIÓN

El TPP y las enseñanzas del NAFTA

Joaquín López-Dóriga O. P10

Tiempo nublado para el INE

José Fonseca P34

ENTREGÓ 12,000 MDP A 1.6 MILLONES DE CAUSANTES

Devoluciones del SAT crecen 40%

- Aumentó 21.3% el número de declaraciones físicas.
- Mayor tecnología y cumplimiento elevaron captación.

VALORES Y DINERO P6

EN PRIMER PLANO

DESACELERA RITMO DE CRECIMIENTO DIGITAL

La penetración de Internet entre la población del país registró un menor ritmo de crecimiento durante el último año. Esa tendencia se mantendrá, prevé el reporte de la Amipci, y se basará en el uso de teléfonos inteligentes, más conexiones a banda ancha y aplicaciones. P4-5



La SCT pondrá en órbita el *Morelos III* en octubre, como relevo del *Centenario*. P19

TERMÓMETRO ECONOMICO

P10-11

LA VOLATILIDAD NO MERMA ATRACTIVO DE EMERGENTES PARA INVERTIR: BLACKROCK



DXT

P42-43

LA VIOLENCIA EN EL FUTBOL, COTIDIANA; 61 DETENIDOS EN LO QUE VA DEL AÑO



7 509661 885603 >

Política y Sociedad

EDITORA: Aralí Quintero
COEDITOR: Jorge Camarenapolitica@eleconomista.com.mx
Tel.: 5237-0727

A LA POLICÍA DEL SEXENIO

Dejaron a la Gendarmería Nacional hasta sin caballos

De acuerdo con el primer informe trimestral del 2015 de la SHCP, no fueron considerados recursos para seis proyectos de la Gendarmería Nacional, entre ellos sus cuarteles móviles, inteligencia y compra de equinos

Mauricio Rubí
EL ECONOMISTA

UNO DE los planes más importantes del sexenio de Enrique Peña Nieto en materia de seguridad fue la creación de la Gendarmería Nacional, institución a la que no le fueron designados recursos para diversos proyectos en este 2015, según refiere un documento de la Secretaría de Hacienda.

De acuerdo con el Informe de Hacienda denominado "Informes sobre la situación económica, las finanzas públicas y la deuda pública", con datos de enero a marzo del 2015, en el Presupuesto de Egresos de este año no fueron contemplados recursos para cuarteles, vehículos, unidades marítimas o de inteligencia.

Se trata de seis proyectos o programas de inversión que estaban previstos para la Gendarmería Nacional para este 2015, y que suman recursos por más de 2,805 millones de pesos, que al final no fueron autorizados.

El primer proyecto al cual —de acuer-

do con el primer Informe trimestral de este año de la SHCP— no le autorizaron los recursos en el presupuesto del 2015 se refiere a la adquisición de cuarteles móviles para la división de la Gendarmería de la Policía Federal, al cual, por su obvia naturaleza, no se le asigna una entidad federativa para la concreción del proyecto.

El monto total de la inversión para éste se estimaba en 553.2 millones de pesos. El gobierno argumentó que el proyecto uno era para la adquisición, suministro e instalación de cuarteles móviles y así proporcionar a los elementos de la Gendarmería los servicios logísticos en las zonas rurales y periurbanas asignadas para hacer frente a las labores de proximidad y reacción que les sean encomendadas.

Un segundo proyecto era la adquisición de equinos, con una inversión planeada en 5.5 millones de pesos y para su adscripción

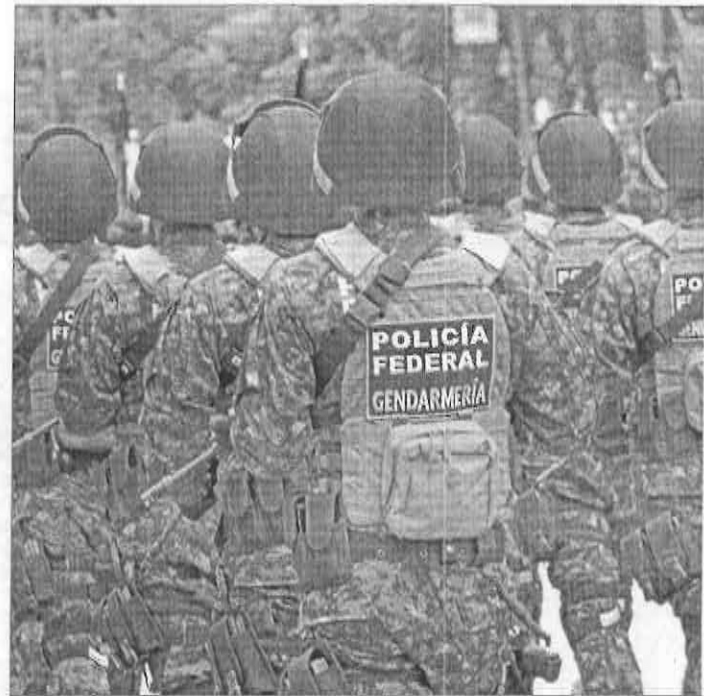

La Gendarmería fue anunciada en diciembre del 2012 como el proyecto de mayor fortaleza en materia de seguridad del presidente Peña Nieto. FOTO EE: NATALIA GAIA

al Distrito Federal.

El argumento del gobierno fue que la adquisición de caballos tiene la finalidad de que los integrantes del cuerpo de seguridad cuenten con equipo de movilidad idóneo para el desempeño de sus funciones.

La Gendarmería Nacional además tenía proyectada la adquisición de vehículos, también para su adscripción en el DF, por un monto estimado de inversión de 1,588.2 millones de pesos.

"Adquisición de vehículos CRP que fortalecerán los operativos para prevenir, controlar e inhibir las nuevas formas de actuar de la delincuencia organizada", se explica en el anexo XXII del documento, respecto del "Avance físico y financiero de los programas y proyectos de inversión", con cifras al primer trimestre del 2015.

Un cuarto proyecto fue la adquisición de unidades marítimas de interceptación y rescate para realizar operaciones de vigilancia e interceptación de embarcaciones involucradas en presuntos actos delictivos.

Las unidades marítimas de interceptación y rescate para la División de Gendarmería, planeada para su adscripción al Distrito Federal, preveía una inversión de más de 100 millones de pesos.

Asimismo, el gobierno tiene planeado para este cuerpo de seguridad la compra de vehículos especiales, "destinados a fortalecer los operativos que se encomiendan a la División de Gendarmería". Con una adscripción a la ciudad de México, los vehículos están proyectados con un costo de 534.4 millones de pesos.

Finalmente, la Gendarmería Nacional también planeaba contar con una Unidad Móvil de Inteligencia y de Control Operativo, con tecnología de punta en materia de comunicaciones. El costo

2,805

millones suman los recursos para los seis proyectos previstos este 2015.

Entre los proyectos que se quedaron sin dinero, también está la adquisición de vehículos terrestres y marinos.



Alejandro Hope consideró que la creación de la Gendarmería fue una distracción para la PF, porque descuidó su compromiso de depurar a los elementos infiltrados. FOTO EE: MIGUEL BLANCARTE

Naranjo vendió un modelo no apto

Jorge Monroy
EL ECONOMISTA

LA GENDARMERÍA nació como un proyecto sin rumbo, vendido por el general colombiano Óscar Naranjo al presidente Enrique Peña Nieto, pero que no funcionó en la escena nacional. Y con el recorte presupuestal anunciado para esa corporación, refleja el desinterés y la falta de una estrategia del gobierno federal para la Gendarmería, opinaron los especialistas en temas de seguridad Alejandro Hope y José Fernández Santillán,

consultados por *El Economista*.

El politólogo y catedrático de la UNAM, José Fernández Santillán, destacó que el general Óscar Naranjo fue quien sugirió al presidente Peña la idea de contar con una institución similar a la de Colombia, aunque no tomó en cuenta que en México existían ya muchas corporaciones policiadas y militares en la lucha contra la inseguridad.

El coordinador de Seguridad en el Instituto Mexicano para la Competitividad (Imco), Alejandro Hope, opinó que la Gendarmería fue creada sin

una lógica operativa, ya que el despliegue de elementos es igual al de la Policía Federal, y no sigue el origen de su concepción, que —se prometió— sería la de garantizar la seguridad de las cadenas productivas.

"¿Está funcionando mejor que otras unidades de la Policía Federal? No hay evidencia. Como proyecto de largo plazo, yo creo que ni sus promotores tienen mucha confianza, porque en menos de un año de haber sido creada, ya decidieron que le van a cortar 30% del presupuesto", comentó.



ILE SACAN OJOS!

- Desalmado sufrimiento dieron a "El Negrito" Christopher; le rebanaron la mejilla y dieron hasta 27 piquetes, revela su tía
- Adolescentes homicidas son psicópatas, opina criminólogo; deseaban causarle sufrimiento



Familia y vecinos exigen justicia, pues "ni era juego, ni mataron a un perro, sino a niño de sólo 6 años" **42**



ta, pegó y gana
millón
de loterías!
con selección

CUPÓN 058
19 DE MAYO DE 2015
PERMISO DE OPERACIÓN 40150510P502



Fotos: Sergio Vazquez



Papá e hijo fallecieron envenenados con gases al desazolvar una coladera en Iztapalapa **38**

Concluyen curso Conociendo el Decálogo por la Diversidad Sexual e Identidad de Género

Capacita Sedeso a personal en pro de la población LGBTTTI

Noel F. Alvarado

Con el propósito de que los servidores públicos de la Secretaría de Desarrollo Social (Sedeso) de la Ciudad de México ofrezcan un trato cada vez más digno y respetuoso a la población Lésbica, Gay, Bisexual, Transexual, Travesti, Transgénero e Intersexual (LGBTTTI), 310 de ellos culminaron el curso Conociendo el Decálogo por la Diversidad Sexual e Identidad de Género.

En el marco de la conmemoración del Día Internacional contra la Homofobia, Rosa Icela Rodríguez, titular de la Sedeso, entregó los diplomas a las y los trabajadores de la Dirección General de Administración, del Instituto para la Atención de los Adultos Mayores (IAAM) y de la Subsecretaría de Participación Ciudadana (SSPC), participantes.

Destacó que la CDMX reconoce los derechos y libertades de la población LGBTTTI y se suma a ciudades y países del mundo que impulsan la agenda por su respeto y promoción.

Ante Lol Kin Castañeda, coordinadora de la Asociación Civil Acciona; Luis Perelman,

- Participaron 310 trabajadores del IAAM y de la SSPC
- Suman ya 2,500 servidores públicos sensibilizados en esta materia para ofrecer trato digno a sus miembros

coordinador de la Asociación Civil Armario Abierto; y representantes de otras asociaciones civiles, como Opción Bi, confió en que con estas acciones de sensibilización haya cada vez un mejor trato hacia la población LGBTTTI, la cual acude día con día a solicitar diversos servicios que ofrece el gobierno de la Ciudad de México.

Informó que en lo que va de esta administración 2,500 servidores públicos se han capacitado en materia de diversidad sexual con el apoyo de diferentes organizaciones especialistas en el tema.

Expresó que es importante realizar un trabajo de concientización, no sólo dirigido a los servidores públicos, sino también a la población en general, para generar un cambio cultural en el que se enfatice que toda persona merece respeto sin importar edad, color de piel, lugar de origen, posición económica

y orientación e identidad sexual.

Agregó que esta ciudad cuenta con una política pública que busca que las personas de todas las orientaciones sexuales e identidades de género puedan ejercer sus derechos y para ello se han realizado estrategias de sensibilización, información y capacitación, a fin de avanzar en la eliminación de toda forma de discriminación.

Recordó que en la Ciudad de México, desde el 2009, el Código Penal para el DF sanciona, lesiones y homicidios que se cometen por motivos de odio, basados en la orientación sexual o identidad de género.

La capital cuenta con un ministerio público especializado en la atención de la población LGBTTTI, con un Centro Comunitario de Atención a la Diversidad Sexual de la Ciudad de México, y la Red Interinstitucional de Atención a la Diversidad Sexual.

Necesario estimular este sector como pilar de la economía, destacó el jefe de gobierno

Inauguró Miguel Angel Mancera la Convención Nacional de Turismo 2015

• Más de un millón cuenta con empleo formal en el ramo y se ha logrado una inversión de 2,500 millones de dólares

Noel F. Alvarado

Con un llamado a unir esfuerzos para potenciar la actividad turística en el país y fomentar el orgullo nacional como elemento clave para mantener el crecimiento de esta industria, el jefe de gobierno de la Ciudad de México, Miguel Angel Mancera Espinosa, inauguró hoy la Convención Nacional de Turismo 2015.

En compañía del presidente de la Concanaco, Enrique Solana Senties, el mandatario capitalino destacó que para potenciar la actividad turística se debe impulsar la capacitación, fomentar las inversiones y, como gobierno, estimular a este sector como pilar de la economía.

Señaló que tan sólo en el primer trimestre de este año se ha registrado una ocupación hotelera de 63 por ciento en la CDMX, la más alta desde 2007. Destacó que en la CDMX más de un millón de personas cuentan con empleos formales en el sector turismo y, en lo que va de la presente administración, se ha logrado una captación de inversiones de más de 2,500 millones de dólares.

En su oportunidad, el presidente de la Concanaco, Enrique Solana Senties, reconoció la labor del jefe de gobierno en el ámbito turístico.

"La CDMX no sólo es la ciudad que más visitantes internacionales tiene, sino que se



El Metro estará en permanente ejercicio de inversión, aseguró Miguel Angel Mancera, jefe de gobierno, quien garantizó el Fideicomiso con dinero etiquetado exclusivamente para el Metro, y la puesta en marcha de cuatro o más proyectos específicos.

ha convertido en una de las pocas ciudades mexicanas que ha logrado diversificar su producto turístico", subrayó.

Mancera Espinosa advirtió sobre la necesidad de ampliar el mercado turístico a nivel nacional, así como los productos que en esta materia se ofrecen para atraer a visitantes de cada vez más países.

"Hoy contamos con un producto nacional muy homogéneo. Tenemos que diversificarlo

con innovación y creatividad, establecer una identidad nacional respaldada por una visión empresarial en este sector", afirmó.

En tanto, Carlos Manuel Joaquín González, subsecretario de Innovación y Desarrollo Turístico del gobierno federal, exhortó a seguir trabajando para fomentar un turismo nacional competitivo, toda vez que esta actividad representa el 9 por ciento del Producto Interno Bruto.

Ofrece GDF servicio de parto vertical en más hospitales; más rápido, menor dolor y riesgos para el bebé

Noel F. Alvarado

La Secretaría de Salud (Sedesa) de la Ciudad de México ofrece el servicio de parto vertical en más hospitales, ante la demanda de mujeres embarazadas que cada vez más eligen esta opción, cuyo proceso de nacimiento es más rápido, causa menos dolor y el bebé corre menos riesgos.

Este tipo de partos, que se aplican a través del programa de Atención al Embarazo de Bajo Riesgo, empezaron a realizarse en junio de 2011 en la primera clínica del Hospital de Ajusco Medio, ahora ya se realizan en la Clínica Comunitaria de Santa Catarina, Iztapalapa, y empiezan a practicarse en el Hospital General de Milpa Alta.

La clínica de Ajusco Medio tiene una demanda de entre 500 y 600 partos verticales anuales, no sólo de mujeres próximas a dar a luz con residencia en Tlalpan y Coyoacán, también de otras demarcaciones como Gustavo A. Madero e Iztacalco, donde se han difundido sus virtudes, lo cual ha motivado que más mujeres pidan el servicio.

A través del parto vertical, la Sedesa busca mejorar la calidad de la atención de las mujeres durante el embarazo, alumbramiento y puerperio, toda vez que es menos doloroso, permite movilidad y aplicación de masajes y reduce el sufrimiento fetal.

Forma parte del programa Humanizado, porque están presentes familiares de la paciente, de manera que sea algo grato para ella. Este proceso disminuye la cantidad de cesáreas, ya que de las pacientes que están dentro del programa, sólo 15 y 20 por ciento van a cirugía cuando llega a haber alguna complicación o por elección de esta opción.



LULU VS EL HIJO DEL SANTO
PÁGS. 60 Y 61



MATA A SU MUJER

PÁG. 8



ARMANDO MARTÍNEZ EL GRÁFICO

EL GRÁFICO

EL PRIMER DIARIO DE LA MAÑANA

\$4

Cuartos de final para desvelados

QUERÉTARO

PACHUCA VS

JUEVES/ 20:00

CLUB Santos LAGUNA VS

JUEVES/ 22:00

PAPÁ SE METE A LIMPIAR UNA COLADERA Y AL QUEDAR ATRAPADO SU HIJO INTENTA RESCATARLO; SE AHOGAN LOS DOS, EN IZTAPALAPA. PÁGS. 4 Y 5



FLOTA EN AGUAS NEGRAS

PÁG. 3

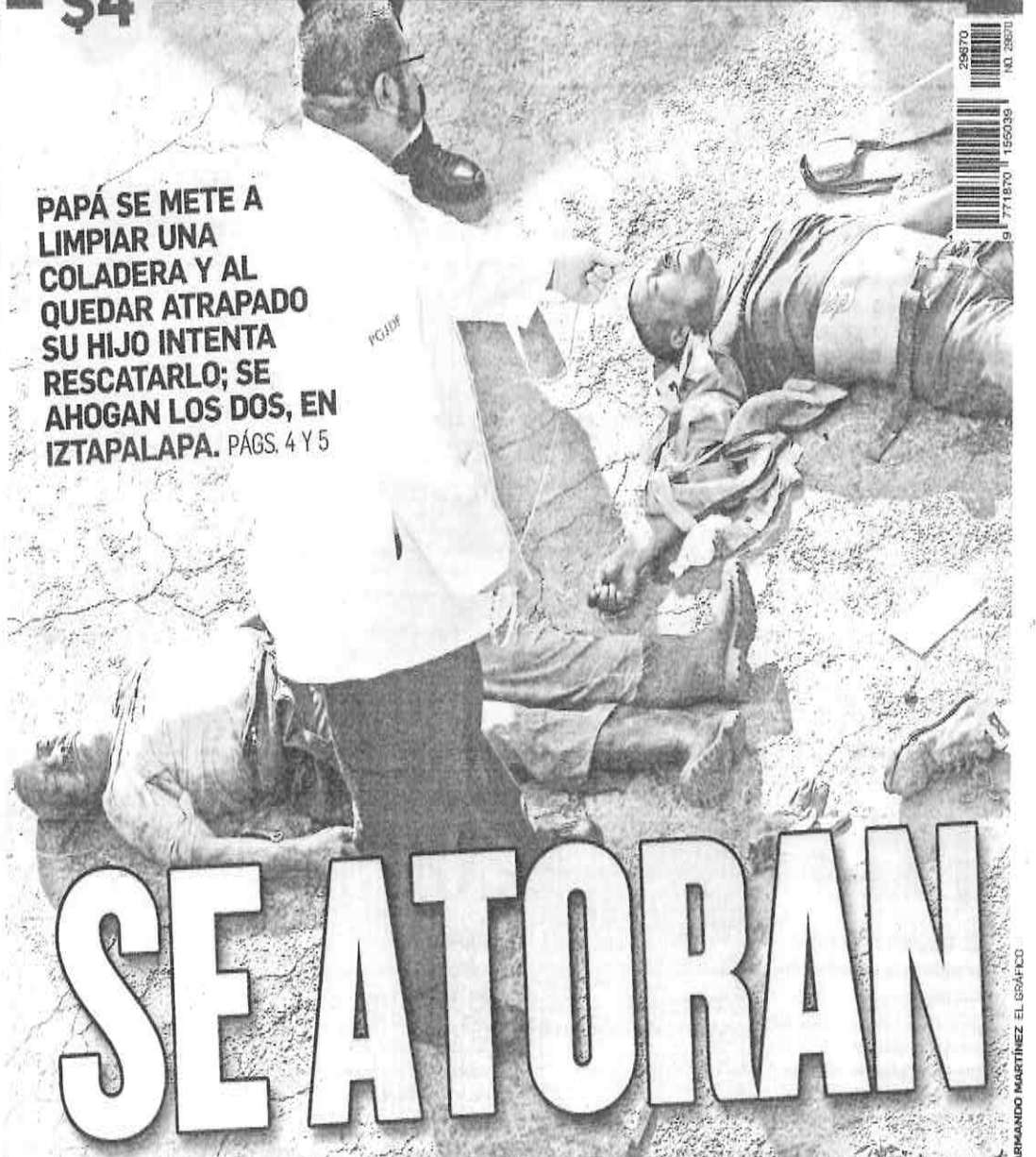

SE ATRORAN



GUILLERMÓ PEREA EL GRÁFICO

ARMANDO MARTÍNEZ EL GRÁFICO

QUE EN JUNIO REGULARÁN SERVICIO DE UBER Y CABIFY

Taxistas, a entrarle a las apps para competir

Busca gobierno del DF evitar que estén en desventaja trabajadores del volante tradicionales

Phenélope Aldaz

EL JEFE de gobierno, Miguel Ángel Mancera, dijo que se buscará acercar las aplicaciones como Uber y Cabify a los taxis convencionales para que tengan un servicio más eficiente.

"Hay muchos usuarios que utilizan tanto el taxi tradicional co-

mo las aplicaciones. Pues tenemos que buscar que nuestros taxistas del diario también tengan estas ventajas para poder dar un servicio, y que además, encuentre lo que el usuario está buscando, que es eficiencia y seguridad", comentó.

DIALOGO. Mancera dijo que ante el inicio de mesas de diálogo, en junio, para abordar la regulación del servicio de taxi mediante aplicaciones, tanto Uber como Cabify han mostrado voluntad para "participar del esquema normativo que se plantee".

Destacó que el principal objetivo es garantizar que exista competitividad entre los taxis convencionales y aquellos que brindan el servicio mediante aplicaciones, y evitar competencia desigual.

El jefe de gobierno apuntó que el eje central de las mesas que encabezarán la Secretaría de Movilidad (Semovi) y el Laboratorio para la Ciudad, es entender la problemática y con base en ello tomar decisiones.

La segunda semana de junio se realizarán las mesas de diálogo a las que fueron convoca-

dos concesionarios, empresas operadoras, académicos y representantes de la sociedad civil en el tema de movilidad.

Durante las reuniones se discutirán los aspectos jurídicos, económicos, sociales y administrativos de la regulación de las aplicaciones de transporte.

Los temas en que se dividirá el debate son: Aprovechamiento de la tecnología que existen en la ciudad y formas de crear espacios justos y equitativos de competencia entre empresas privadas que operan Apps de transporte y concesionarios.

Tip

MÚSICA DE 'A GRAPA': La agrupación Michael Nyman Band ofrecerá un concierto

gratuito el 20 de mayo en la Fonoteca Nacional, a las 20:00 horas. Dirección: Francisco Sosa 383, Col. Barrio Santa Catarina, Coyoacán. Informes: (55) 4155 0950

PROTESTAN Por droga en 'secu'

Un grupo de padres de estudiantes de la Escuela Secundaria 187, cerraron las calles de Xocoongo y Lorenzo Boturini, en la colonia Tránsito. Los inconformes demanda la renuncia de la directora Lucero Neri Fajardo, a quien acusan de permitir la venta de droga al interior del plantel.

FOTO: GUILLERMO PÉREZ

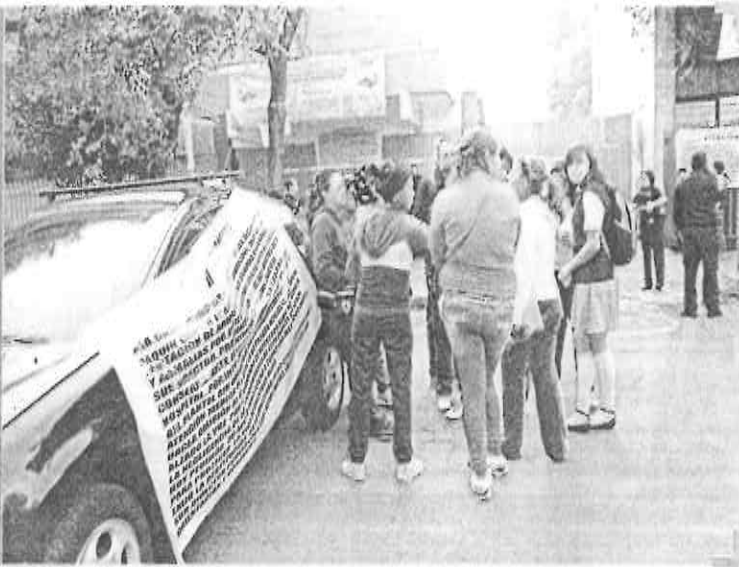

GRAN OPORTUNIDAD, PON TU NEGOCIO PROPIO Y GANA DINERO CON SKY ¡ÚNETE A NUESTRO EQUIPO!

Si tu familia se conforma de 4 personas o tienes un grupo de trabajo, pueden ser parte de los distribuidores de SKY

DISTRIBUIDORES EN D.F. Y EDO. DE MÉXICO

Sólo necesitas:

- Muchas ganas de trabajar
- Pasión por el servicio y las ventas
- Un grupo de trabajo mínimo de 4 personas (de preferencia familiares)
- Mínima inversión
- Experiencia no indispensable

NOSOTROS NOS HACEMOS CARGO DE CAPACITAR A TU EQUIPO DE TRABAJO

COMUNICATE CON NOSOTROS:

53.65.73.62

mnoriega@audicel.com.mx

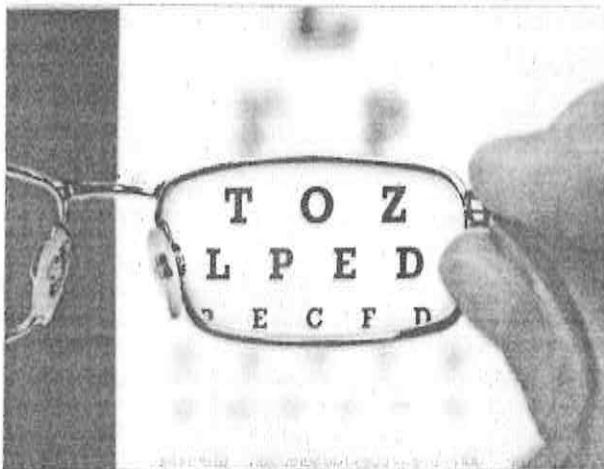

EL GRÁFICO SE PONE GUAPO CON LOS ABUES Y LES DA UN VALE PARA SUS LENTES Y EXAMEN DE LA VISTA

A los primeros 10 abues que nos manden su foto con El Gráfico del día al correo eventos@elgrafico.mx

IMPACTO

EL DIARIO

www.impacto.mx

EDICIÓN 3554

@impactomx

AÑO XI MÉXICO, DF, MARTES 19 DE MAYO DE 2015

\$3 PRECIO AL PÚBLICO

**PRD Y PRI PIDEN
AL TRIFE RETIRAR
REGISTRO A EBRARD**

> 06



**...Y MANCERA ORDENA
INVESTIGAR 'SÚPER GANGA'
DE PREDIO QUE VENDIÓ**

> 06



> EL ORGANISMO ANUNCIARÁ HOY TAMBIÉN UNA MULTA POR 22 MILLONES DE PESOS

EL INE CANCELA AL PRD 140 CANDIDATURAS EN EDOMEX

POLÍTICA.- En la lista, el Instituto Nacional Electoral incluye aspirantes a diputados locales, presidentes municipales y regidores. La medida es porque los afectados son responsables en irregularidades sobre informes de ingresos y gastos. La sanción es por rebasar topes de campaña **> 04 y 05**



> 09

**EL PRESIDENTE PIDE REDOBLAR ESFUERZOS
PARA CUMPLIR METAS**

**PEÑA Y GABINETE REVISAN
AVANCE DE OBJETIVOS
EN PRIMER CUATRIMESTRE**



NACIONAL ESTADOS > 08

SURGE 'BATI-CANDIDATO'
de Movimiento Ciudadano
en Neza

NACIONAL ESTADOS > 07

POR 'FALZATI'... Priistas
denuncian ante PGR
a candidato del PAN a alcaldía
de Naucalpan por usurpación
de profesión

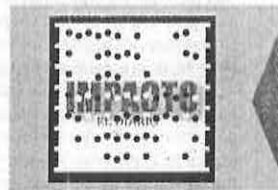

www.impacto.mx

REXMEX

PURGATORIO

¡Bajaaan!..

LOS MALOSOS

> 03

Cancelará INE 140 candidaturas al PRD

 @impactomx

El dirigente nacional del PRD promovió la apelación y acusó al INE de incurrir en franco desacato al otorgarle el registro a Marcelo Ebrard

> PRD AL TRIFE

Piden retirar registro a Ebrard

... Y MANCERA ORDENA INVESTIGAR 'SÚPER GANGA' DE PREDIO QUE VENDIÓ

Carlos Navarrete, dirigente nacional del Partido de la Revolución Democrática (PRD), impugnó ante el Tribunal Electoral del Poder Judicial de la Federación (TEPJF) la candidatura del ex jefe de Gobierno capitalino, Marcelo Ebrard Casaubón, luego de que el pasado 13 de mayo, el INE aceptó que Ebrard fuera diputado suplente por el Movimiento Ciudadano.

Navarrete descartó alguna especie de persecución en contra del ex jefe capitalino como lo sugirió el mismo Ebrard, y recordó que "estamos en una campaña y nos mantenemos respetando la Ley y dando a conocer nuestras propuestas. El PRD tiene derecho a acudir al Trife, vamos a respetar lo que el Tribunal decida", aseveró.

Este domingo 17 de mayo, el PRD impugnó la candidatura a diputado suplente del ex jefe de gobierno del DF y a la queja se sumó el Partido Verde Ecologista de México (PVEM) y el Panal (Nueva Alianza), quienes consideraron incorrecta la decisión del INE.

Navarrete dijo que "El PRD está entrando, con el más alto nivel, a pedir con todo el peso del partido que se me impida ser candidato".

El líder sol azteca explicó que el ex jefe de gobierno buscó la candidatura en el PRD y al no lograrla la buscó por otro partido político, "sus abogados intervinieron y ahora es candidato suplente; quiere ser



La Oficialía Mayor será la encargada de indagar sobre la venta de un inmueble, asegura Miguel Mancera, jefe de Gobierno del Distrito Federal

diputado a cualquier costo. El partido que lo cobijó hizo una chicanada", aseveró.

Agregó que es clara la violación a la ley electoral y por eso el partido recurrió al TRIFE, insistió el político de izquierda.

Por su parte Ebrard Casaubón acudió ante la Comisión Interamericana de Derechos Humanos (CIDH), para insistir que el organismo emita medidas cautelares al Estado mexicano de que se respete su derecho a votar y ser votado en las próximas elecciones del 7 de junio.

ME TEMEN EN LA CÁMARA: EBRARD

Marcelo asegura que temen que llegue a la Cámara de Diputados. Luego que el PRD, el Partido Verde y Nueva Alianza presentaran una impugnación a la candidatura de Marcelo Ebrard como diputado, suplente por Movimiento Ciudadano.

Afirma que temen que llegue a la Cámara de Diputados, por lo que buscan, a toda costa, evitar su postulación.

El ex jefe de Gobierno del Distrito

Federal consideró que esta insistencia en sacarlo del proceso electoral se debe a su participación en el escándalo de la casa de Lomas o al temor de desequilibrar la ecuación política ya prevista en la Cámara de Diputados.

"Veo dos razones, una que se me atribuye el participar en el tema de la casa de Lomas y debo pagar las consecuencias, y la otra que les estorbo en la Cámara, quisieran que no esté porque podría contribuir a que se organice un polo de opositores que pudiera modificar la ecuación política que ya se tiene prevista", dijo.

Ebrard está en Washington, donde se reunirá con la Comisión Interamericana de Derechos Humanos, ya que solicitó medidas cautelares para defender su derecho a ser votado.

Lamentó que el Partido de la Revolución Democrática (PRD) haya entrado con todo su peso y desde el más alto nivel a esta campaña en su contra, pero recordó que el principal promotor es el Verde Ecologista de México (PVEM).

"Es una coalición de fuerzas, pero el promotor principal fue el Verde, lamentablemente el PRD está tan cerca como para impulsar una medida de esta naturaleza, respecto a un candidato a diputado suplente, eso da muestra de la prioridad que le dan a que yo no pueda participar" dijo.

MANCERA PIDE INVESTIGAR PREDIO DE MARCELO

El jefe de gobierno del Distrito Federal, Miguel Ángel Mancera, ordenó a la Oficialía Mayor investigar la venta de un inmueble en la colonia Roma durante la administración de Marcelo Ebrard como líder capitalino.

La Oficialía Mayor tendrá que determinar si el terreno era propiedad del GDF y si su venta fue por debajo del costo real del predio. Actualmente, Marcelo Ebrard renta esta casa por 80 mil pesos mensuales, de acuerdo con su propia declaración patrimonial.

Milenio publicó esta mañana un reportaje titulado "Domicilio de Ebrard, affaire inmobiliario", el cual informa que el predio en que vive el ex jefe de gobierno del DF fue vendido por su administración en 1 millón 64 mil pesos, cuando en realidad estaba valuado en casi 33 millones de pesos.

El mismo reportaje detalla que la empresa inmobiliaria que compró el predio tiene vínculos con su hermano Enrique Camilo Ebrard Casaubón.

Al respecto, Mancera detalló que se buscarán los avalúos y el historial de la propiedad para tener esta misma semana resultados de la investigación y dar a conocer si en realidad hubo irregularidades en la compra-venta del predio.

Red de corrupción en Pemex



Emilio Lozoya, director de la petrolera, busca la manera de colocar a sus "amigos" en puestos claves que le den la oportunidad de seguir explotando contratos de forma directa con sus empresas "favoritas"; Juan Javier Hinojosa Puebla es conocido por la red de malos manejos que ha realizado desde hace muchos años. ➡ **4 y 5**

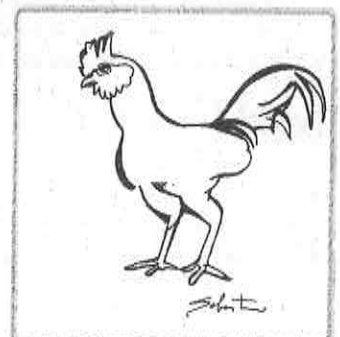

<p>Clima</p>  <p>26° 14°</p>	<p>Dollar</p>  <p>\$15.10</p>	<p>Hoy no circula</p> <p>Rosa 7 y 8</p>
---	---	--

METRÓPOLI

Aplazan tres semanas el proceso de ingresos a pensión de los adultos mayores

Leonardo Juárez R.

La secretaria de Desarrollo Social del Distrito Federal, Rosa Icela Rodríguez Velázquez, aseguró que todas las personas mayores que son derechohabientes de la Pensión Alimentaria que otorga el Gobierno de la Ciudad de México, recibirán el 1° de junio a primera hora su pensión de mil 49.25 pesos mensuales, como lo señala la ley.

Rodríguez Velázquez, mencionó que los programas sociales de la Ciudad de México que están por Ley y que cuentan con Reglas de Operación publicadas en la Gaceta Oficial del Distrito Federal, no están suspendidos, y que solo se aplazó la entrega de algunos de ellos, como Útiles y Uniformes Escolares, por petición de los partidos políticos, los cuales se retomarán a partir del 8 de junio.

En cuanto a la Pensión Alimentaria para Adultos Mayores de 68 años, la funcionaria recordó que desde diciembre de 2014, el jefe de gobierno de la Ciudad de México, Miguel Ángel Mancera Espinosa, dio la instrucción



Los programas sociales, como la Pensión Alimentaria para Adultos Mayores, están garantizados.

de "otorgar los recursos suficientes" para incrementar el padrón de derechohabientes de 480 mil a 500 mil.

Explicó que esto es, "que adicional a las 30 mil altas por año que se dan por concepto de bajas, habrá un incremento de 20 mil pensiones más, lo que significa que alrededor de 50 mil personas mayores recibirán este año su Pensión Alimentaria".

Al tocar el tema del comportamiento de la Pensión Alimentaria en Iztapalapa, aclaró que en esa delegación hay 81 mil 196 derechohabientes, quienes reciben mes con mes su pensión de mil 49.25 pesos mensuales, y existe una lista de espera de mil 524 personas.

Dijo que estos solicitantes, junto con las 10 mil 404 personas que están en lista de espera en toda la Ciudad de México, ingresarán al padrón en los próximos meses, y recibirán su pensión, en tiempo y forma, conforme lo señala el Reglamento de la Ley que Establece el Derecho a la Pensión Alimentaria para Adultos Mayores de 68 años, residentes en el Distrito Federal.

Inicia Convención Nacional de Turismo en la Ciudad de México

El gobierno de la Ciudad de México hizo un llamado a unir esfuerzos para potenciar la actividad turística en el país y fomentar el orgullo nacional como elemento clave para mantener el crecimiento de esta industria, tras inaugurar ayer la Convención Nacional de Turismo 2015.

Las autoridades locales mencionaron que para potenciar la actividad turística se debe impulsar la capacitación, fomentar las inversiones, "como gobierno, estimular a este sector como pilar de la economía". Comentó que tan solo en el primer trimestre de este año se ha registrado una ocupación hotelera del 63 por ciento en la CDMX, la más alta desde 2007.

Mencionó que en la metrópoli más de un millón de personas cuentan con empleos formales en el sector turismo, y en lo que va de la presente administración, se ha logrado una captación de inversiones de más de dos mil 500 millones de dólares.

Reiteró la necesidad de ampliar el mercado turístico a nivel nacional, así como los productos que en esta materia se ofrecen para atraer a visitantes de cada vez más países, "hoy contamos con un producto nacional muy homogéneo. Tenemos que diversificarlo con innovación y creatividad, establecer una identidad nacional respaldada por una visión empresarial en este sector".

Mientras que el presidente de la Concanaco, Enrique Solana Senties, reconoció la labor de las autoridades locales en el ámbito turístico, "la CDMX no solo es la ciudad que más visitantes internacionales

tiene, sino que se ha convertido en una de las pocas ciudades mexicanas que ha logrado diversificar su producto turístico".

En tanto, Carlos Manuel Joaquín González, subsecretario de Innovación y Desarrollo Turístico del Gobierno Federal, exhortó a seguir trabajando para fomentar un turismo nacional competitivo, toda vez que esta actividad representa el nueve por ciento del Producto Interno Bruto.

Al acto, que tuvo lugar en un hotel del Centro Histórico, asistieron funcionarios, empresarios y miembros de la Concanaco Servytur.



Llaman a potencializar la industria turística de la CDMX.

Atienden socavón en Circuito Interior de la II sección del Bosque de Chapultepec

La Secretaría del Medio Ambiente (Sedema) y el Fideicomiso Probosque de Chapultepec, dieron a conocer ayer que identificó un socavón en el Circuito Interior de la Segunda Sección del Bosque de Chapultepec a la altura de los Juegos Infantiles "La Tapatía".

La Sedema indicó que de acuerdo con una primera valoración del socavón se determinó que es indispensable realizar obras de ingeniería para la estabilización del suelo y mitigar posibles riesgos para el flujo vehicular de la zona, por lo que se llevan a cabo medidas de seguridad, lo cual implica un cierre parcial a la circulación vehicular en el Circuito

Interior de la Segunda Sección del Bosque de Chapultepec.

Mencionó que dicho cierre parcial consta de dos etapas, la primera inicia el 18 de mayo en el tramo que va del acceso a Alencastro-Periférico hasta Avenida Bosques-Panteón de Dolores; la segunda será a partir del 25 de mayo al 31 de julio de Avenida Constituyentes a Avenida Bosques-Panteón de Dolores.

Señaló que los cierres parciales en la circulación vehicular no afectarán el acceso ni la operación de la sección de museos, la pista de corredores El Sope, la Feria, el Cárcamo Dolores, el Café del Bosque y el restaurante El Lago. Los accesos pe-

tonales tampoco se verán afectados.

Indicó que los conductores deberán utilizar como vía alterna Avenida Bosques-Panteón de Dolores para acceder a Reforma y Virreyes.

Comentó que a pesar de que el socavón es un imprevisto que obliga a modificar el plan de obra del Plan Maestro de la Segunda Sección del Bosque, se realizan las adecuaciones necesarias para que el proyecto de movilidad del Plan Maestro concluya en tiempo.

Añadió que para conocer más detalles de los cierres y las opciones viables se puede consultar la página de Internet de la Sedema www.sedema.df.gob.mx.

Necesario detener el acoso cibernético contra menores y adolescentes

La candidata a diputada local Sulma Campos Mata, señaló que el acoso cibernético conocido también como cyberbullying, "es una práctica generada por el uso indebido de las nuevas tecnologías que se debe combatir de manera urgente, pues representa una amenaza latente para las niñas, los niños y adolescentes que todos los días utilizan diferentes redes sociales para comunicarse o interactuar".

Campos Mata, mencionó que este fenómeno puede afectar de

manera grave la estabilidad emocional y desarrollo de los menores y jóvenes; por ello anunció que desde la Asamblea Legislativa del Distrito Federal (ALDF) impulsará la creación de una instancia especializada en la atención de este problema.

Dijo que además de las áreas de seguridad a las que actualmente se canalizan este tipo de casos, es necesaria una figura institucional que otorgue plena confianza no sólo a quienes han sido víctimas del acoso cibernético, sino también brinde

ayuda a los causantes de esta práctica y a quienes han sido testigos; enseñarles a actuar y garantizarles ayuda permanente.

La aspirante a legisladora por el distrito XXX, comentó que en el caso del cyberbullying, hasta 2010 se reportaba que 4 por ciento de los niños y adolescentes había sido objeto de éste a través de Internet y 7 por ciento vía celular (Foro Generaciones Interactivas); sin embargo, se estima que la cifra supera actualmente 15 por ciento en ambos casos.

unomasuno

Crítico y veraz

\$10 Presidente Editor: Dr. Naim Libien Kauí Vicepresidente: Dr. Naim Libien Tella
MARTES 19 DE MAYO DE 2015 AÑO XXXVII Número 13535



La nueva era de unomasuno TV

Está aquí

Canal 145

Totalplay
VIVE EL FUTURO

En Pemex... ¡Red de corrupción!



● Designación de la "Circuncisión", Juan Javier Hinojosa P., como encargado de despacho de la Dirección General de Exploración, destapa "cloaca"

INDUSTRIALES PETROLEROS S.A. DE C.V. (IPETROL)
INGENIERIA NAVAL Y PETROLERA S.A. DE C.V. (INAPET)
INGENIERIA PETROLERA S.A. DE C.V. (INPE)
INGENIERIA QUIMICA S.A. DE C.V. (INQUIM)
INGENIERIA EN SISTEMAS S.A. DE C.V. (INSIS)
INGENIERIA EN ELECTRICIDAD S.A. DE C.V. (INELEC)
INGENIERIA EN MECANICA S.A. DE C.V. (INMEC)
INGENIERIA EN METALURGIA S.A. DE C.V. (INMET)
INGENIERIA EN QUIMICA S.A. DE C.V. (INQU)

... (text continues with details of the investigation and legal proceedings) ...

[Raúl Tavera] 6-7



"Levantam" a 30 en Chilapa, Gro.

[Jorge Arriaga] 10



Exigen Cárcel a Apolinar Mena

● La renuncia del hoy ex secretario de Comunicaciones de Edomex, Apolinar Mena Vargas, es insuficiente, una burla y un insulto para los mexicanos, dijeron diputados de diferentes partidos. [Guillermo Cardoso] 8-9



unomasuno Canal 145 Totalplay



[Juan Carlos Fonseca] 4-5

● En la programación de "La Voz de unomasuno Tv", por Canal 145 de Totalplay, que preside el Presidente Editor de esta casa editorial, Dr. Naim Libien Kauí, estuvo Margarita Saldaña, candidata del PAN a diputada local en Azcapotzalco.



MECÁNICO AUTOVIUDO

ASESINA A ESPOSA FRENTE A SUS HIJAS
DURANTE PELEA EN CASA DE NEZA 19



'DESAGUA' CUERPO

SEGURIDAD 16

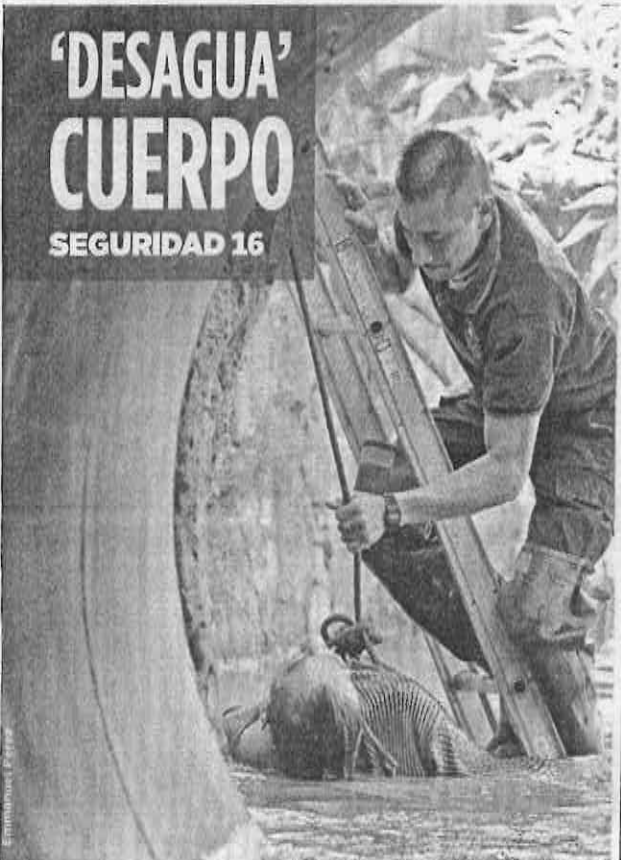

MARTES 19 DE MAYO DEL 2015. VALLE DE MÉXICO.

metro

LA VOZ DE LA METRÓPOLI

610972000214
\$7
56 PÁGS.



TRUENAN A CUATRO

MATAN CON 9 MILÍMETROS A JÓVENES TRAS DISCUSIÓN
EN GEOVILLAS COSTITLÁN, CHICOLAPAN SEGURIDAD 18

OVACIONES

MARTES 19 DE MAYO DE 2015 | NUMERO 23762 AÑO LXVIII

http://www.ovaciones.com

REUNION DE GABINETE



Enrique Peña Nieto se reunió ayer en Los Pinos con su equipo.

Llama EPN a cumplir 5 objetivos de 2015

POR PATRICIA RAMIREZ

A 18 días de las elecciones, el presidente Enrique Peña Nieto se reunió con su gabinete para revisar los avances y acciones en distintos ámbitos como el de la protección a la población en la actual temporada de lluvias, la política social, la instrumentación de las reformas estructurales, entre otras.

La presidencia de la República explicó que el titular del Ejecutivo exhortó a los integrantes de su gabinete a redoblar los esfuerzos que permitan avanzar en el cumplimiento de los cinco grandes objetivos para 2015 que el gobierno de la

República se trazó al inicio de este año, con la intención de beneficiar el crecimiento económico y la economía familiar.

El primero de estos objetivos es que sus acciones en todo momento estén encaminadas al fortalecimiento del respeto a la ley y a los derechos humanos. Trabajar para poner la totalidad de las reformas en acción. Fortalecer la transparencia y el combate a la corrupción. Y finalmente, acelerar la construcción de infraestructura y vivienda, y reforzar el combate a la pobreza y el desequilibrio regional.

Ver página 2

Acusan familias a grupos de comunitarios

Desaparecen 30 en Chilapa, Guerrero

Llegaron tras el asesinato del candidato del PRI a la alcaldía

CHILPANCINGO, Gro.- Habitantes del municipio de Chilapa denunciaron el lunes ante la Comisión Estatal de Derechos Humanos (Coddhuhm) la desaparición de al menos 30 personas, de entre 15 y 30 años, tras la incursión de "comunitarios armados".

La denuncia por parte de los familiares, quienes se reunieron en la comandancia municipal con el alcalde Francisco Javier García, se produce cuatro días después de que el grupo de 300 hombres, que irrumpió en la sede de la policía el pasado sábado 9 de mayo para tomar la seguridad en sus manos, se retirara de la comunidad el pasado jueves con la advertencia a las autoridades locales de que regresarían si el ejército no lograba la captura de los líderes del grupo criminal Los Rojos, que disputa la zona con su rival Los Ardillos.



CHILAPA, Gro.- Un grupo de personas asegura que se llevaron a sus familiares.

Diez años de cárcel a sicarios por juego

CHIHUAHUA, Chih.- "No fue una condición planeada", declaró el fiscal de Zona Centro de ese estado, Sergio Almaraz Quiroz, en relación al caso sobre un grupo de cinco menores que jugó al secuestro con su vecino de seis años y lo mató con saña.

"Los especialistas forenses nos establecieron que no fue una condición planeada, en razón al entorno de la escena, ya que los menores usaron los recursos que estaban a su alcance para llevar a cabo los hechos. No se desprende esta condición de premeditación", aclaró. Sin embargo, la ferocidad con la que actuaron los homicidas supera los dichos de autoridades. De acuerdo con versiones de familiares, le sacaron los ojos al niño y le asestaron más de 20 puñaladas en la espalda. Antes fue torturado en forma cruel.

En cuanto a la situación jurídica de los adolescentes involucrados, Almaraz Quiroz señaló que la distinción que se hace es la imposición de una pena llevada a cabo como una "medida sancionadora", que es menos abusiva que en el ámbito del derecho penal para los adultos, pero que representa el reproche del Estado hacia los jóvenes.

"De acuerdo a los tratados internacionales suscritos por México en materia de adolescentes infractores, se establece que los menores mayores de 14 años y menores de 18 podrán ser sujetos a una medida de internamiento como una de las formas de medidas cautelares", apuntó.

"En el caso de los dos menores de 15 años, se solicitará a los jueces de garantía la imposición de esta medida de internamiento en un centro especializado para adolescentes infractores".

Ver página 7

Más caro, cambiar de empresa para satélite

POR PATRICIA RAMIREZ

La falla en el lanzamiento del satélite Centenario no afectará las metas del proyecto México Conectado, porque el satélite Morelos III, que se lanzará el 22 de octubre, asumirá todas las funciones del fallido aparato, aseguró la subsecretaría de Comunicaciones y Transportes (SCT), Mónica Aspe Bernal.

La funcionaria federal dijo que para el lanzamiento se hizo un estudio de mercado, con base en el costo, tiempo y tasas de éxito del lanzador.

No obstante, apuntó que de 2012 a la fecha se han registrado cuatro fallas en la empresa ILS,

pero ya el contrato estaba firmado y para salirse de ese compromiso el gobierno de México debía haber pagado 60 millones de dólares, lo que resultaba incoercible.

"Los asesores y consultores de la SCT, entre los que figuran expertos satelitales y espaciales de alto nivel, como el astronauta mexicano José Hernández, consideraron que pagar ese costo no era conveniente y había que seguir con el lanzamiento", dijo.

Preció que tanto el satélite como su lanzamiento están asegurados al 100 por ciento y preció que hay una prima de 50 millones de dólares que ya fue pagada y no hay deducible.

Ver página 4

Limitan gastos a independientes

La Comisión de Fiscalización del INE aprobó los lineamientos que establecen las reglas para las aportaciones privadas a los candidatos independientes durante el proceso electoral 2014-2015.

Al respecto, la instancia del Instituto Nacional Electoral (INE) determinó que sólo podrán recibir aportaciones privadas que no rebasen 10 por ciento de los toques de campaña de la elección respectiva.

Luego de una discusión entre los integrantes de la citada comisión, que preside el consejero electoral Benito Nacif, éste explicó en entre-

vista que el acuerdo especifica que determinar los toques de financiamiento privado es una atribución local que ya se había determinado por el Consejo General.

"Lo que estamos diciendo a los organismos públicos locales es, primero, que si no han emitido el acuerdo respectivo lo emitan especificando los toques. Segundo, al emitir dicho acuerdo aplica la legislación local que se tenga, como es el caso de Chiapas, donde la legislación local dice que 25 por ciento es el tope de gastos de campaña".

Ver página 2

“ Pedimos al gobernador, así como al presidente de la República, que volteen los ojos a Chilapa y que por favor nos ayuden a averiguar qué es lo que está pasando”.

Francisco Javier García
Alcalde de Chilapa

De los 30 desaparecidos que reclaman los pobladores, menos de 16 casos fueron documentados ante el Ministerio Público del fuero común, en tanto que los restantes no han sido denunciados por los familiares porque recibieron amenazas o sienten temor de represalias.

Sube secuestro 7.8% en abril: Wallace

POR GARMEN MEDINA

En abril, el número de secuestros aumentó 7.8 por ciento en comparación con marzo, al pasar de 128 a 138 casos, lo que evidencia que tanto la Procuraduría General de la República (PGR) y los gobiernos estatales "bajan la guardia" en el combate a este delito.

Así lo afirmó la presidenta de la organización Alto al Secuestro, Isabel Miranda de Wallace, y detalló que de enero a abril pasado, 566 personas fueron privadas de su libertad; 159 murieron durante el cautiverio y 688 secuestrados fueron detenidos en todo el país. En conferencia de prensa dijo

que 14 por ciento de las víctimas mueren en cautiverio y, de acuerdo con cifras que obtuvo su asociación vía transparencia, estas 159 víctimas se concentran en el Estado de México, Guerrero, Veracruz y Tamaulipas, mientras que Michoacán niega tener ese tipo de registro.

"Este 14 por ciento lo sacamos de entre las (entidades) que si nos contestaron, por transparencia y es un alto índice, un 14 por ciento, pero nosotros creemos que es mucho más y te voy a decir por qué pensamos que es más, porque éstas son las que ya tenemos la certeza que murieron".

Ver página 7

Ante la perspectiva de que la violencia ha rebasado a la autoridad, el alcalde de Chilapa solicitó el apoyo del gobierno estatal y federal para dar solución a la inseguridad.

"La inseguridad es algo que nos alerta y que nos preocupa. Pedimos al gobernador, así como al presidente de la República, que volteen los ojos a Chilapa y que por favor nos ayuden a averiguar qué es lo

que está pasando", expresó ante medios de comunicación.

De acuerdo con el presidente municipal, el próximo jueves 21 de mayo vence el plazo que los civiles armados interpusieron a las autoridades para detener a los cabecillas del grupo criminal, por lo que la posibilidad de que vuelvan a invadir la zona está latente.

Ver página 7

NO INTERVIENE CRIMEN



Edmundo Jacobo Molina, secretario general del INE. No hay indicios de que el crimen se haya inmiscuido en las elecciones. Ver página 3

VENTANA

Impunidad y maltrato. Común en EU contra los que consideran inferiores.

PLEITO

Alista México represalias contra EU por ocano

Página 4

ISR

informa SAT record de devoluciones

Página 4

EN JALISCO

Admiten demanda por prohibición de bodas gay

Página 3

OPINION

DIA HABIL

Alberto Montoya

Página 2

ARMANDO CABEZAS

FARUVA

Página 6

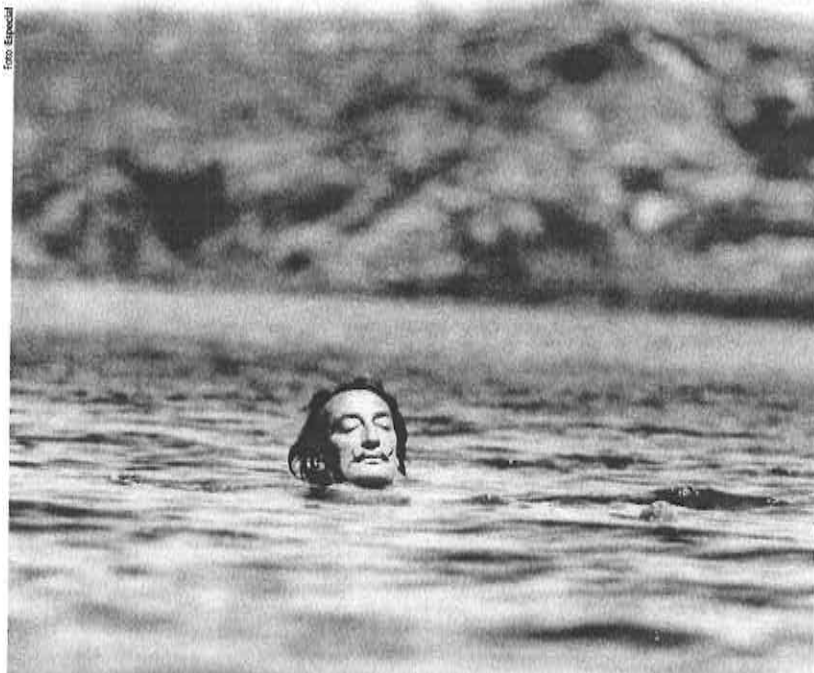

UN GENIO LOCO RETRATADO EN SU REFUGIO DE VERANO

DALÍ EN CADAQUÉS se exhibe por primera vez en México, en el hotel Presidente; 120 fotos íntimas del pintor español tomadas por Robert P. Descharnes en el pueblo de pescadores donde pintaba la mitad del año. **pág. 24**

SALVADOR DALÍ, en el mar de Cadaqués, España, en foto que forma parte de la exposición.

La Razón

DE MÉXICO

www.razon.com.mx

MARTES 19 de mayo de 2015 • Nueva época • Año 7 Número 1859

PRECIO • \$7.00

CASTIGA A 1.3 MILLONES DE NIÑOS OAXAQUEÑOS

La CNTE recorta 44 días de clases para que liberen a plagiarios

Por Daniela Wachauf

UNILATERALMENTE ajusta calendario escolar como medida de presión para que se excarcele a cuatro maestros que secuestraron y torturaron a dos pequeños

CRIMINALES DE LA 22

MARIO OLIVERA OSORIO 46 AÑOS	LAURO ATILANO GRIJALVA 44 AÑOS	DAMIÁN GALLARDO MARTÍNEZ 43 AÑOS	SARA ALTAMIRANO RAMOS 44 AÑOS
---------------------------------	-----------------------------------	-------------------------------------	----------------------------------

LOS PROFESORES delincuentes fueron detenidos *in fraganti* en 2013; la sección 22, que los defiende, tomó ayer dos casetas y bloqueó una carretera **pág. 4**

EL PRESIDENTE PIDE A SU GABINETE RESPETO A LA LEY ELECTORAL. **pág. 3**



Foto: Especial
CALLE LA VERÓNICA, donde ocurrió el suceso.

VECINO DE COYOACÁN HALLA BOTÍN DE JOYAS EN SU PATIO... Y LAS DEVUELVE

Un ladrón que huía de la policía las arrojó a la casa de un arquitecto; las alhajas ya las tiene su dueña. **pág. 10**

PLAN JUANITO DE EBRARD, CHICANADA JURÍDICA: EX CONSEJERO DEL IFE. **pág. 5**



Diario de México

D.R. ©

HAY 4 MIL 500 EDIFICIOS ILEGALES EN EL DF

CORRUPCIÓN INMOBILIARIA

Vecinos piden aprovechar el Congreso Nacional de Vivienda para exigir a urbanistas y arquitectos que se pronuncien ante las violaciones a las normas de construcción. **PÁG. 5**



DOMINICAR GARCIA

PROMETEN MEJORAS EN EL METRO

La próxima semana se darán a conocer cinco proyectos para efficientar este transporte, en coordinación con el sindicato de trabajadores. Así lo confirmó el jefe de Gobierno del Distrito Federal, Miguel Ángel Mancera, tras reunirse con el líder, Fernando Espino, quien le habló de las irregularidades que se registran desde hace años. También acordaron que el gremio pueda intervenir en las investigaciones por el choque de trenes en la Línea 5, que dejó 12 heridos y un muerto. **PÁG. 3**

VANDALISMO EN EL PRD: PAN-DF

Mauricio Tabé, dirigente del blanquiazul local, denunció ante la PGJDF al líder perredista Raúl Flores y a 14 delegados por agresiones contra sus candidatos. **PÁG. 7**



CIERRES POR SOCAVÓN

La reparación afecta tramos de Alencastre, Periférico, Avenida Bosques y Panteón de Dolores. Te damos las alternativas viales. **PÁG. 5**



VUELVE EL COTORREO A LA TV CON ACAPULCO SHORE

LUEGO DEL ÉXITO DE LA PRIMERA PARTE DE LA EDICIÓN LATINA DEL PROGRAMA DE MTV, HOY REGRESAN LOS OCHO JÓVENES DEL REALITY PÁGINA 12



www.
publimetro 
 CIUDAD DE MÉXICO Martes 19 de mayo de 2015
 @publimetroMX facebook.com/publimetroMX **.com.mx**

Dólar pega 20% a gamers

México. Los costos de producción y el alza del billete verde repercutieron en los precios de los videojuegos **Incremento.** Se venden entre 100 y 200 pesos más caros PÁGINA 06



Juntan voces los INDEPENDIENTES para exigir difusión y equidad

Aunque los aspirantes no quieren que se les vea como un colectivo, realizaron un llamado conjunto al INE: promover las candidaturas ciudadanas, que por primera vez son una realidad. ICORTESIA

El DF es líder en combate al delito de trata

La Ciudad de México sentó un precedente internacional, ya que se han dictado más de 300 sentencias por dicho delito en los últimos tres años; en contraste, 45% de los países del mundo presentan menos de 10 sentencias anuales. PÁGINA 04

Habrán semis nocturnas

Los partidos de ida del jueves terminarán a las 00:00 horas; y el domingo, hasta las 23:00. Hasta esa hora conoceremos a los finalistas del Clausura 2015. PÁGINA 14



Drive & CASH

 CRÉDITO REAL

¿Necesitas Dinero?
 Te damos Dinero
 Sin dejar tu coche
 www.driveandcash.com.mx
 Sólo Autos del 2007 en adelante

Satélite	Mixcoac	Insurgentes
5360.58.93	5661.28.68	5536.76.37
5360.58.67	5661.05.28	5536.73.97
Tecamachalco	Polanco	Pedregal
5293.09.13	5282.36.27	1520.17.12
5294.12.40	5280.28.94	5595.06.12





EN ESTE MOMENTO HAY 99 SECUESTRADOS: RENATO SALES

EL COORDINADOR NACIONAL ANTI SECUESTRO informó que, según datos recabados por las procuradurías y fiscalías de los estados, de enero de este año a la fecha hay 99 personas en cautiverio, de un total de 494 víctimas, entre las cuales se han registrado 18 muertes **PAG. 9**



ALUD EN COLOMBIA PROVOCA MUERTE

Las intensas lluvias provocaron una avalancha al noroeste de Colombia que arrasó con viviendas en una zona de escasos recursos. Al cierre de la edición se habían contabilizado más de 50 personas muertas y decenas de desaparecidos. El presidente Juan Manuel Santos sobrevoló primero el área y posteriormente acudió al sitio.

24 HORAS

EL DIARIO SIN LÍMITES

Llueven críticas al INE por alto costo de asesores

DISPENDIO. PAN, PRI Y PRD CRITICARON AL INSTITUTO POR EL GASTO, QUE CONSIDERARON EXCESIVO, EN ASESORES; EN TANTO CANDIDATOS INDEPENDIENTES ACUSARON AL ÓRGANO ELECTORAL DE MINIMIZARLOS, NO DIFUNDIR LA FIGURA Y DE INEQUIDAD EN LA DISTRIBUCIÓN DE RECURSOS PARA CAMPAÑAS **PAGS. 4-5**

201 MIL PESOS
PER CIBENAL MES ALGUNOS DE ELLOS

134 ASESORES
GANAN EN TOTAL 96 MILLONES DE PESOS

NEGOCIOS FALLA SUPERVISIÓN A PLAN SATELITAL
La Auditoría Superior de la Federación exhibió omisiones que derivaron en costos adicionales e incumplimientos de 4 empresas **PAG. 15**

Arrinconan partidos a Ebrard; GDF investiga adquisición de propiedad



Miguel Ángel Mancera anunció que se investigará la operación de compraventa del edificio en que vive Marcelo Ebrard, en la colonia Roma. En tanto, el PRD, PVEM y el Panal impugnaron la candidatura como diputado suplente del ex jefe de Gobierno **PAG. 6**



REVISIÓN DE METAS Y AVANCES EN LOS PINOS
El presidente Enrique Peña Nieto pidió a su gabinete redoblar esfuerzos para cumplir los objetivos de 2015 en materia económica **PAG. 8**

HOY ESCRIBEN MARTHA ANAYA
JOSÉ UREÑA

4 LUIS SOTO
6 FAUSTO PRETELIN

8 MAURICIO GONZÁLEZ
14 ANA MA. ALVARADO

EPIGRAMA
por MENTOR

"El INE en asesorías se gasta una millonada". Millones, todos los días, que no sirven para nada.



Negocio de pocos, problema de todos

Sin castigos ejemplares ni medidas preventivas, el pánico que ocasionan las porras en México sigue afectando al espectáculo

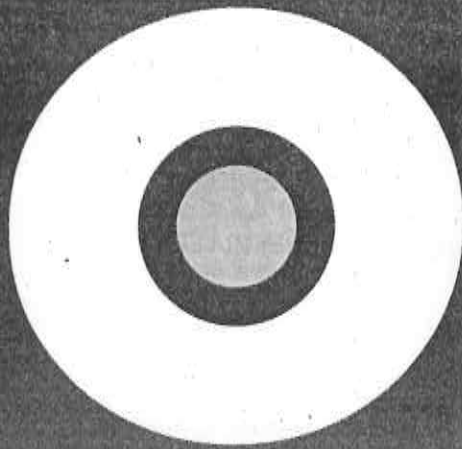

REPORTE Indigo

CINCO DÍAS

EDICIÓN MEXICO
No. 748: MARTES 19 DE MAYO 2014
reporteindigo.com

PIENSA

Feminismo en pantalla grande

'La película Mad Max: Fury Road' ha sido señalada por sus críticos como 'propaganda feminista' en el cine

30



NEGOCIOS TÓXICOS

Ternium se une a las empresas que, bajo la promesa del progreso, contaminan sus entornos. Igual que Grupo México en Sonora, esta minera dañó un río en Michoacán provocando enfermedades a la población

OPINIÓN

ALEJANDRO ALMAZAN
CIUDAD CHILANGO / 06



WILBERT TORRE
NADIE CONOCE A NADIE / 06



ALBERTO MONTT
#DOSISDIARIAS / 08



máspormásdf

MARTES 19 DE MAYO DE 2015

AÑO 05, NÚMERO 1594

MASPORMAS.COM



AV. PALMAS SE QUEDA SIN PALMAS

LAS PALMERAS SE PIERDEN POR LA FALTA DE COMBATE A UN MICROORGANISMO QUE LAS ENFERMA. 04-05