



# PRIMERAS PLANAS

Para su consulta vía Internet ingresa a la página

[www.aldf.gob.mx](http://www.aldf.gob.mx)



### DEPORTES



## ¡ADIÓS AL 'AME'!

Pachuca elimina al campeón, 7-5 en el global. **D1**

### OPINIÓN

## MÉXICO LINDO Y PORCINO



A21



## LIBRAN OTRA LUCHA EN PRISIÓN **C5**



### CONFABULARIO

## EL VERSO DETRÁS DEL SLOGAN

Las referencias literarias de la serie *Amad Men*, y un recuento de escritores que han sido *copywriter*.

### DOMINGO



## BLANCA, PERO DA MUCHA 'GUERRA'

Presidenta de la AMACC impulsa cruzada para salvar patrimonio fílmico.

### RESPECTACULOS

## JUANGA, DE RÉCORD GUINNESS **E1**

## Orgullosos lanzamiento y penosa caída

1 El cohete ruso Protón-M despegó a las 00:47 horas del sábado, para colocar en el espacio el satélite Centenario

2 8 minutos después, una anomalía provocó el colapso de la nave

3 Los restos cayeron en el oriente de Siberia

SARA CANTERA Y AMALIA ESCOBAR  
Enviada y corresponsal  
—politica@eluniversal.com.mx

**Hermosillo, Son.** — "No todos los días se lanza un satélite", dijo con orgullo Gerardo Ruiz, titular de la SCT, quien después reconoció que la pérdida de Centenario asciende a mil 200 millones de dólares, aunque no se erogarán más recursos, por el seguro contratado. Ante la caída del cohete Protón-M en Siberia, se apostará al servicio del Mórulos III, que se lanzará en octubre.

NACIÓN A8

# Baja migración de mexicanos a Estados Unidos

- En 14 años, arrestos caen de 1.6 millones a 229 mil
- Cambio en plan migratorio, la causa: experto

JOSÉ ANTONIO GURREA C. Y AMALIA ESCOBAR  
Enviados  
—estado@eluniversal.com.mx

**Amado, Arizona.** — Por primera vez en la historia, la migración mexicana hacia Estados Unidos ha sido superada por la procedente de Centroamérica. Según estadísticas de la Patrulla Fronteriza, el año pasado fueron arrestados 229 mil 178 mexicanos y 257 mil 473 centroamericanos; los connacionales representaron menos de 47% de las detenciones.

En contraste, en el año 2000, cuando hubo una cifra récord de arrestos, EU detuvo a un millón 676 mil 438 migrantes; de éstos, un millón 636 mil 883 eran mexicanos, y el resto (39 mil 555) de otras nacionalidades.

Javier Urbano, especialista en el tema, señala que ese descenso es consecuencia del endurecimiento de la política migratoria de Washington, pero también de que los mexicanos ya no se están yendo a otro país, sino a otros estados.

ESTADOS A16 Y A17

### Indocumentados detenidos en EU

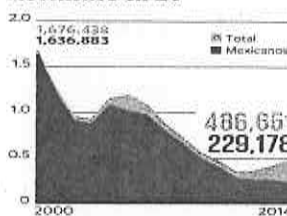

El año fiscal de EU comprende del 1 de octubre al 30 de septiembre. Fuente: Patrulla Fronteriza



En el desierto de Arizona, EL UNIVERSAL observó un simulacro de los operativos que despliega la Patrulla Fronteriza para "salvar vidas". Activistas acusan que los agentes cometen abusos contra los migrantes.

## Por fin entregan Senado... con helipuerto inservible

● Por fallas de origen zona de aterrizaje no puede usarse, dicen

ALBERTO MORALES  
—alberto.morales@eluniversal.com.mx

La empresa constructora del Senado de la República, GAMI filial de Grupo Indl, alista la entrega-recepción de la Cámara Alta para finales de este mes, con un retraso de cuatro años y con al-

gunas fallas, como un helipuerto que no se puede utilizar debido a que no cuenta con los permisos necesarios de aeronáutica civil.

Entre los coordinadores parlamentarios del Senado se maneja la versión de que el helipuerto tiene deficiencias de origen y le hacen falta muchos elementos para poder funcionar, por lo que en el corto plazo no se prevé que pueda ser habilitado.

El recinto legislativo tuvo un costo de 3 mil 947 millones 226 mil pesos. Esta

cifra, que quedó registrada en el *Libro Blanco* de marzo de 2014, representa un aumento de 132% frente a los mil 699 millones de pesos que la 59 Legislatura proyectó inicialmente para edificar la obra, como parte del fideicomiso 1705 que manejó Banobras.

La construcción estaba planeada para ser entregada en el Centenario de la Revolución —el 20 noviembre de 2010—, pero las más de 600 anomalías detectadas generaron retrasos.

NACIÓN A6

## Manlio: no me escondo para hacer campaña

HORACIO JIMÉNEZ  
—politica@eluniversal.com.mx

El priista Manlio Fabio Beltrones aseguró que hace campaña abiertamente y no se esconde; intentando maniobras descalificatorias, en respuesta al gobernador de Sonora, el panista Guillermo Padrés, quien comentó a EL UNIVERSAL que el coordinador de la bancada del tricolor en la Cámara de Diputados está inmiscuido en los comicios de esa entidad.

ESTADOS A18

## "VIOLENCIA, POR REACOMODO DE LOS CÁRTELES"

● Luisa María Calderón asegura que a templarios les urge poner jefe de plaza en Michoacán. **A20**

● PVEM reparte nuevo kit, con boleta electoral incluida. **A4**

### OPINIÓN

NACIÓN	
Ricardo Alemán	A6
Katía D' Artigues	A14
Sara Sechevich	A21
Arnoldo Kraus	A20
Francisco Valdés	A20
Jean Meyer	A21

Nelson Vargas	A21
Felipe Leal	A20
MUNDO	
Alberto Peláez	A22
DEPORTES	
Eduardo Brizio	D5
Javier Vargas	D6



## Gabriela Warkentin

"Benditas sean las campañas actuales, porque evidencian la pobreza de la política formal y hacen más necesaria la audacia de quienes buscan romper ese sistema; romperlo para bien". **OPINIÓN A21**

## EL TIEMPO

	MAX	MIN	Soleado
México DF	25	16	Soleado
Guadalajara	29	17	Soleado
Monterrey	20	21	Hubado



Infiniti Q50 fue creado para complacer todos tus sentidos.

Siente el poder e ingeniería avanzada de sus 327 caballos de fuerza y disfruta de una suave experiencia de manejo con su único Sistema de Dirección Asistida Electrónica, que reduce la sensación de imperfecciones en el camino.

# METRÓPOLI

**REOS LUCHAN PARA "SENTIR LIBERTAD"**

**MUERTO A PUNALADAS EN LA GAM**

**AL RESCATE DE ESTACION CENTENARIA**

## Desertan brigadistas por temor a violencia

Tras choque de grupos, en Cuajimalpa renunciaron 30%  
Estrategia de algunos partidos es pagarles al final de campaña

**DIANA DELGADO**  
—metropoli@eluniversal.com.mx

La violencia, las amenazas y los enfrentamientos entre los distintos grupos de los partidos políticos en la ciudad de México han sido motivo para que sus brigadistas decidan desertar de los equipos de campaña, ya que se encuentran expuestos y no cuentan con ningún tipo de seguridad.

Pese a lo que dicen especialistas en cuanto a que en el Distrito Federal no hay *focos rojos*, para quienes recorren las calles volanteando, encuestando y entregando propaganda, la violencia hacia las próximas elecciones se ha disparado en la ciudad; se escaló del retiro de propaganda, pleitos de palabra y amenazas hasta los golpes para evitar que "partidos ajenos entren a ciertos territorios".

Luego del choque entre brigadistas de la delegación Cuajimalpa, el pasado 6 de mayo, la cantidad de integrantes disminuyó. "Al inicio de la campaña nos inscribimos 120 personas, pero en los días siguientes al incidente llegaron sólo 80. A muchos les dio miedo exponerse una vez más", dijo Juan, trabajador.

En Venustiano Carranza, Miguel Hidalgo, Gustavo A. Madero, Iztacalco e Iztapalapa ocurren situaciones similares, pues brigadistas de distintas agrupaciones políticas denuncian que el partido del sol azteca es "tan fuerte" para mantener el "voto duro" en colonias determinadas, de tal manera que al encontrarse con otros grupos emplean las amenazas.

"Yo creo que una estrategia de los partidos es pagarle a quienes colaboraron con ellos hasta el final, porque muchos desertan, dejan el proyecto porque ya no les gusta o, en este caso, por la inseguridad. ¿Quién va a querer exponer su integridad por 300 pesos a la semana?", cuestionó un coordinador de Acción Nacional.

A pesar de que los partidos capacitan a su personal tanto en el trabajo que deben realizar y el trato con la gente, también se les sugiere estrategias para evitar la confrontación.

"Nos dicen que si el clima es violento que nos vayamos a otras colonias, que no nos arriesguemos, aunque hay grupos que te amenazan con golpearte", dijo una encuestadora de Movimiento Ciudadano.

Uno de los organizadores de las campañas en Gustavo A. Madero asegura que en las confrontaciones ha habido hasta amenazas de muerte "y

hay quienes con armas blancas e insultos te sacan de las colonias. Esto es absurdo porque los de los otros partidos también están trabajando, estamos en las mismas condiciones".

Señalan que aunque la violencia no se compara con la de otros estados en donde incluso hay muertos, tampoco la ciudad "es tan segura" ya que los actos de intimidación evitan que los brigadistas hagan su trabajo.

"Los propios vecinos te dicen que te vayas o no te dejan poner lonas porque al parecer, las colonias están dadas para ciertos candidatos", dijo un brigadista del PRD en Cuajimalpa.

**Hay intromisión.** Quienes laboran en las brigadas denuncian que personal de las delegaciones apoya las campañas del partido al que pertenecen, aunque esto sea ilegal. Transporte público y comercio son las áreas que reciben mayores presiones, pues se condicionan permisos para circular, hacer base o vender a cambio de que coloquen propaganda en negocios y unidades, así como para asistir a mítines y eventos públicos. También, dicen, hay partidos que pagan a la gente para que deje colocar lonas de apoyo en las casas.

"No importa qué delegación sea o quién la gobierne, todas son maquinarias bien aceitadas, bien preparadas para beneficiar a unos cuantos. Aquí el problema es que la más expuesta es la gente común, la que anda en las calles apoyando y, por qué no, en busca de un trabajo digno", comentó un brigadista de la tercera edad en Iztacalco.

**"Los propios vecinos te dicen que te vayas o no te dejan poner lonas porque al parecer, las colonias están dadas para ciertos candidatos"**

**BRIGADISTA EN CUAJIMALPA**

**"Aquí, el problema es que la más expuesta es la gente común, la que anda en las calles apoyando y, por qué no, en busca de un trabajo digno"**

**BRIGADISTA DE IZTACALCO**

## Identifican 95 "focos rojos" por inundaciones en el DF

Falta plan maestro que contemple una solución a largo plazo, dicen expertos

**DIANA DELGADO**  
—metropoli@eluniversal.com.mx

En la ciudad de México están identificados 95 puntos en los que existe riesgo de encharcamiento para la temporada de lluvias. De mayo a septiembre son los meses en los que las precipitaciones comprometen la seguridad de por lo menos 55 colonias en las 16 delegaciones de la capital, según datos de la pasada temporada.

Las zonas que requieren mayor atención son las delegaciones Iztapalapa, Gustavo A. Madero y Venustiano Carranza, así como las zonas bajas de la ciudad y vías primarias.

Datos de la Secretaría de Protección Civil indican que en la zona Centro hay 10 focos de riesgo, todos conectados por vías primarias como Reforma, Periferico y Circuito Interior.

De acuerdo con Ángel Mayen, de la Asociación Mexicana de Urbanistas del DF, los problemas de hundimientos, reblandecimientos de la tierra, la falta de mantenimiento en la red de drenaje y el abandono de desechos en vía pública son los principales responsables de las inundaciones y encharcamientos en la ciudad, por lo que falta, dice, un plan maestro que contemple una solución a largo plazo y no solo durante los periodos de riesgo en los que se establecen campañas y jornadas de desazolve.

Cada año, diferentes colonias de la ciudad, principalmente en las delega-



De mayo a septiembre son los meses en los que las precipitaciones afectan principalmente a 55 colonias en las 16 delegaciones.

ciones caracterizadas por terrenos bajos o irregulares, los encharcamientos se convierten en algo común, lo mismo que la salida de aguas negras por las coladeras de las casas.

De acuerdo con especialistas, la red de drenaje de la ciudad resulta insuficiente, "y esto es bien conocido por todos, ya que mucha de la infraestructura en el subsuelo cuenta con hasta

60 años de antigüedad y en esa época las condiciones del Distrito Federal eran distintas. Hoy hay más gente, automóviles, construcciones y hundimientos, lo que disminuye la capacidad del desahogo del agua de lluvia cuando cae de manera continua y sobrepasa los 30 milímetros y no ha llegado la temporada más pesada", dijo el también arquitecto Ángel Mayen.

El urbanista señaló que las precipitaciones recientemente registradas son un llamado de alerta para el gobierno y la ciudadanía.

Para disminuir el impacto de las lluvias en el taponamiento del drenaje, los capitalinos pueden contribuir con el barrido manual constante, cerrar coladeras para evitar que hojas de árboles y ramas caídas por los vientos entren a los registros y no abandonar basura en vía pública, advirtió.

### 60

**AÑOS** de antigüedad tiene mucha de la infraestructura en el subsuelo, que es insuficiente por la sobrepoblación en el DF, dicen especialistas.



Los primeros reportes de la Policía indican que el motociclista invadió el carril confinado para el Metrobús, al mismo tiempo en que la unidad de transporte público pasaba, por lo que fue arrollado.

## Un muerto y dos heridos dejan dos accidentes de Metrobús

**EDUARDO HERNÁNDEZ**  
—metropoli@eluniversal.com.mx

En dos hechos distintos, un joven perdió la vida y otras dos personas resultaron lesionadas por accidentes que vinculan a unidades del Metrobús.

El primer caso se registró la madrugada de ayer, cuando un joven de 22 años de edad fue embestido en la Línea 1 del Metrobús, que corre de Indios Verdes al Caminero.

De acuerdo con reportes policíacos, en el cruce de Insurgentes y Bajor, de la colonia Roma Sur, el joven identificado como Irving "N" y su novia intentaron cruzar la avenida caminando, ella cruzó a tiempo, sin embargo el vehículo alcanzó al joven y lo atropelló.

Testigos del accidente, solicitaron una ambulancia, pero cuando los paramédicos arribaron al lugar, el joven había perdido la vida.

Policías capitalinos acordaron al lugar hasta que peritos acudieron al lugar de los hechos para tomar conocimiento del caso y levantar el cuerpo, mismo que fue trasladado al anfiteatro de la delegación Cuauhtémoc.

El operador del Metrobús José "N", de 47 años, fue puesto a disposición del Ministerio Público, para determinar su situación jurídica.

El segundo caso se registró cerca de las 9:11 horas, en la delegación Azca-

puzalco, donde un conductor de motocicleta fue embestido en la Línea 3 del Metrobús, que se dirige de las estaciones Etiopía a Tenayuca.

De acuerdo con los primeros reportes, el motociclista invadió el carril confinado para el Metrobús, al mismo tiempo que la unidad de transporte público avanzaba, por lo que no pudo esquivarlo y lo arrolló.

Los hechos ocurrieron en el cruce de la calzada Vallejo, a la altura del Eje 3 Norte Cuauhtémoc, donde quedó tendido el motociclista y su moto. Servicios de emergencia arribaron al punto para auxiliar al conductor de la motocicleta, quien tuvo que ser trasladado al hospital Magdalena de las Salinas, una unidad del Metrobús también resultó herida, debido al enfrenamiento del vehículo.

El conductor Leonardo "N", de 47 años de edad, fue puesto a disposición del Ministerio Público.



Para quienes recorren las calles volanteando, encuestando y entregando propaganda, la ciudad de México tampoco "es tan segura".



# La Jornada

DIRECTORA GENERAL: CARMEN LIRA SAADE  
DIRECTOR FUNDADOR: CARLOS PAYAN VELVER

DOMINGO 17 DE MAYO DE 2015  
MÉXICO, DISTRITO FEDERAL • AÑO 31 • NÚMERO 11059 • www.jornada.unam.mx

10 PESOS

## LEVANTARON A 12 DURANTE LA TOMA DE CHILAPA



La reciente incursión de 500 indígenas armados en Chilapa hizo que otros sectores participaran en el movimiento de autodefensa, ante la violencia y los secuestros de que son víctimas en ese municipio de Guerrero, caracterizado por la pobreza y el abandono en que viven sus 161 comunidades. Cultivo y trasiego de drogas, militarización y *narcopolítica* lo convierten en uno de los focos rojos para las próximas elecciones. Imagen del pasado 14 de mayo, cuando el grupo desocupó el poblado, luego de una semana ■ Foto Arturo de Dios Palma

SERGIO OCAMPO ÁRISTA, CORRESPONSAL ■ 11

■ Hacen tabulador salarial “para buscar la equidad”, asegura

# Defiende la CROM a los patrones de San Quintín

- Pese a representar oficialmente a los jornaleros, el sindicato ignora cifra de afiliados
- Desconoce si controla 50 o 60 contratos; “estamos checando”: González Guzmán
- La autoridad laboral no tiene facultad para imponer aumentos de sueldos: STPS

FABIOLA MARTÍNEZ ■ 3

## Alista la SG reunión para evaluar salud de Nestora Salgado

■ Su condición es buena, pero la huelga de hambre implica algún riesgo: Campa

■ No creemos que aguante mucho: esposo de la activista

FABIOLA MARTÍNEZ ■ 7

### opinión

Nestora Salgado

ELENA PONIATOWSKA ■ 3a

## Nada perderá México por el fracaso del Centenario: SCT

■ Se invirtieron 390 mdd en el satélite; la misión falló 8 minutos después del despegue

MIRIAM POSADA ■ 23

## El “monstruo” de las barras ya rebasó al fútbol argentino

■ Directivos, policía y políticos, coludidos en un “negocio negro”: Prigollini

CARLOS HERNÁNDEZ ■ 14a

### hoy



OZONO			PM-10		
	Máximo	Hora		Máximo	Hora
Noroeste	28	14	Noroeste	28	14
Noreste	43	14	Noreste	43	14
Centro	38	14	Centro	38	14
Suroeste	36	14	Suroeste	36	14
Sureste	38	16	Sureste	38	16

PRECONTINGENCIA 201-240 / CONTINGENCIA 241 EN ADELANTE      PRECONTINGENCIA 181-176 / CONTINGENCIA 178 EN ADELANTE

## ■ Indica a la ALDF que inmovilizadores y parquímetros tampoco permitieron acabar la obra

# CFE culpa a marchas del retraso en el cambio de red en Reforma

■ Al concluir la primera licencia para los trabajos, que era por 90 días, la comisión llevaba un avance de 15%, según informe ■ La Asamblea le pide minimizar afectaciones y eliminar riesgos

ÁNGEL BOLAÑOS SÁNCHEZ  
Y JOSEFINA QUINTERO M.

La Comisión Federal de Electricidad (CFE) admitió ante la Asamblea Legislativa del Distrito Federal (ALDF) que ha tenido retrasos en los trabajos del proyecto Modernización de la red eléctrica subterránea de Paseo de la Reforma de la ciudad de México, que comenzaron en octubre del año pasado y que se tiene previsto concluirlos para el segundo semestre de 2016.

Entre las causas que la empresa paraestatal expuso al solicitar una primera ampliación de la licencia especial de construcción correspondiente a los trabajos que realiza sobre la vialidad (en el tramo que corresponde a las colonias Juárez y Cuauhtémoc) señala desde el paso de manifestaciones hasta la operación de los parquímetros.

El proyecto, señala la información que la comisión envió al órgano legislativo, consiste en la construcción de una línea de transmisión eléctrica subterránea en un canal de 69 mil 100 metros, de los cuales 68 mil 724 metros lineales son a cielo abierto y sólo 376 en perforación horizontal.

Dicha instalación constará de 20 mil 424 metros de circuitos de media tensión y 48 mil 676 metros de baja, con 208 bóvedas para seccionadores y 139 para transformadores.

En la prórroga de licencia especial que la CFE anexó a los documentos enviados a la ALDF se advierte que en los primeros 90 días de trabajos, al pasado 20 de enero —tiempo de vigencia del permiso—, apenas obtuvo un avance de 15 por ciento en los trabajos.

“Los motivos que impidieron

la conclusión de la obra o instalación en el plazo autorizado son imprevistos con manifestaciones, parquímetros, inmovilizadores y obstáculos subterráneos”, apuntó.

### Exhorto

La ALDF aprobó en febrero pasado un exhorto a la CFE en la que le advertía que, sin desestimar la importancia que dichos trabajos tienen para esta zona de la ciudad, era conveniente establecer “un plan de trabajo que minimice las afectaciones y elimine riesgos, en atención a la seguridad y la calidad de vida de los vecinos y la población flotante, que día a día transita por dichas localidades”.

En días pasados, la asociación de residentes de la colonia Cuauhtémoc, reclamó que a los problemas de vialidad, el polvo y

el ruido que se prolongan hasta altas horas de la madrugada, se sumaba la forma desordenada en que trabajan los contratistas, que omiten incluso medias de protección civil.

Al constatar que los trabajos que se desarrollan no sólo afectan la movilidad de la zona, sino que por la falta de señalamientos generan una mayor afectación y peligro para las personas que transitan por ella, la ALDF solicitó en un punto de acuerdo que

presentó la diputada del PRD Lucila Estela Hernández, información como la opinión técnica de la Secretaría de Protección Civil del gobierno de la ciudad y el visto bueno que expidió la Secretaría de Obras y Servicios.

### Retiran cierres vehiculares

Por otra parte, la Secretaría de Seguridad Pública del Distrito Federal (SSP-DF) informó que en el caso de los trabajos de la red subterránea Diana-Narvarte, ayer comenzaron a retirarse los cierres que permitirán recuperar la movilidad del Circuito Interior en dirección al norte, en el tramo de Juan Escutia a Paseo de la Reforma, pero se mantiene un dispositivo para agilizar la circulación vehicular hacia el poniente, en el tramo que va del Circuito Bicentenario y la lateral de Paseo de la Reforma y se prevé que los trabajos de la CFE en ese punto concluyan a las 18 horas de hoy domingo.

### ALERTA



Una joven aprovecha las esculturas de Reforma para descansar con sus mascotas, sin dejar de estar al pendiente del entorno ■ Foto Marco Peláez

■ Escucharemos todas las voces sobre su regularización, resalta

## Mancera convoca a todos los sectores al diálogo sobre Apps de transporte

GABRIELA ROMERO SÁNCHEZ

El jefe de Gobierno del Distrito Federal, Miguel Ángel Mancera Espinosa, puntualizó que la movilidad es un tema prioritario para su administración, por lo que convocó a todos los sectores involucrados a sumarse a las mesas de diálogo que se abrirán sobre las aplicaciones digitales (Apps) de transporte.

Mediante su cuenta de Twitter, el mandatario capitalino informó que el Gobierno del Distrito Federal abrirá un debate en el que podrán participar todos los que quieran.

“En el tema de las Apps de transporte llevaremos a cabo mesas de diálogo para escuchar las distintas voces en torno a su regularización”, escribió el mandatario capitalino.

Mancera Espinosa remarcó: “En el @GobiernoDF queremos escuchar y debatir los temas que

a todos nos afectan. Decidiendo juntos #mm”.

Hace una semana el Ejecutivo del Distrito Federal informó que dio instrucciones a la titular del Laboratorio de la ciudad de México, Gabriela Gómez Mont, para trabajar en una aplicación digital para la regularización del transporte público individualizado. “Incluso se podría conocer la plataforma de Uber, lo que no sería justo es que nosotros no nos ocupáramos de mejorar la tarea y el servicio que prestan los taxistas de esta capital”, afirmó en esa ocasión Mancera Espinosa.

### La cita, en junio

El viernes este laboratorio para la ciudad y la Secretaría de Movilidad anunciaron que con el objeto de que los ciudadanos participen en el diseño de la política pública en torno a esta nue-

va forma de movilidad, convocarán a empresas que operaban aplicaciones digitales, concesionarios, sociedad civil y otros sectores a una jornada de mesas de diálogo, las cuales tendrán lugar la segunda semana de junio de este año.

En éstas se abordarán los aspectos jurídicos, económicos, sociales y administrativos de la regulación de Apps de transporte, siguiendo tres ejes:

El aprovechamiento de la tecnología de forma inclusiva para las distintas opciones de transporte que existen en la ciudad de México; formas de crear espacios justos y equitativos de competencia entre empresas privadas que operan Apps de transporte y concesionarios, y oportunidades de retribución cívica por parte de empresas y operadores de transporte en seguridad, eficiencia, medio ambiente y movilidad sustentable.

# MILENIO

**NACIONAL DOMINGO**  
17 de mayo de 2015  
[www.milenio.com](http://www.milenio.com)

DIARIO® ▶ PERIODISMO CON CARÁCTER

AÑO 16 ▶ NÚM. 5616

**FOCOS ROJOS, EN 45 ZONAS DEL-DF**  
En Iztapalapa y GAM, los puntos con mayor riesgo por lluvias **P. 16**



**GRUPOS DE AUTODEFENSA, TAMBIÉN EN ESTADOS UNIDOS**

Además... Amparo Dávila, de niña alquimista y lectora de Cervantes a narradora y poeta



La cifra de menores no acompañados bajó a la mitad, según la Patrulla Fronteriza

## Duplica México deportaciones; caen en EU 35%

- ▶ Sugiere la ONU incluir a particulares en el delito de desaparición forzada
- ▶ En Chihuahua, cinco adolescentes asesinan a un niño de 6 **P. 20 Y 21**



**Falla cohete ruso Tardarán 3 años en reponer el Centenario**

Descarta SCT pérdidas económicas; contaba con seguro al 100% **P. 31**

**LOS ARDIENTES DE SERGIO HERNÁNDEZ**



por Jaime Moreno Villarreal **P. 28**



**PARTIDO DE INFARTO EN EL AZTECA.** Pese a sufrir la expulsión de uno de sus jugadores, el América estuvo al borde de la gloria y de eliminar al Pachuca con un golazo al minuto 88, pero un penal a favor de los Tuzos al 90 y luego otro gol en tiempo de compensación sentenciaron el pase de los hidalguenses a semifinales 4-3. A su vez, el superlíder Tigres quedó fuera al perder 1-0 en su propio estadio ante Santos.

Foto: Alex Cruz/EFE **La Afición**

**PARA HOY** **vs** **Canal 5, 18 horas**

**HOY ESCRIBEN**

Román Revueltas, Federico Berrueto, Néstor Ojeda **P. 2/3** ▶ Froylán M. López Narváez, Álvaro Cueva, Jairo Callixto Albarrán **P. 4** ▶ José de la Colina, Eduardo Rabasa **P. 26** ▶ Héctor Rivera **P. 27** ▶ Arturo Pérez-Reverte **P. 30** ▶ Luis González de Alba **P. 32** ▶ Fernanda de la Torre **P. 33**

[enmilenio.com](http://enmilenio.com)

BUSCA EL PAÍS EN NÚMEROS, HOY CON LOS ESTADOS CON MÁS SALAS DE CINE, EN: [milenio.com/politica](http://milenio.com/politica)



\$10.00

## TOMENOTA:

### No circule por...

Avenida Río San Joaquín, entre Retorno 2 de Ingenieros Militares y Circunvalación, ya que en ese tramo hay un bache que provoca que los automovilistas frenen bruscamente. Tome precauciones.



## DELITOS MENORES:

LA AUTORIDAD LABORAL carece de cualquier atribución para fomentar, imponer o propiciar algún aumento salarial, dijo el subsecretario del Trabajo, Rafael Avante. Señaló que la dependencia mantiene programas de inspección en todas las regiones del país para supervisar las condiciones de los trabajadores.

## Focos rojos en 14 delegaciones; GAM e Iztapalapa, con mayores problemas

# Detecta GDF 45 colonias en riesgo de inundación

Milpa Alta y Cuajimalpa, las únicas demarcaciones que no presentan puntos de conflicto

Pedro Domínguez/México

El Gobierno del Distrito Federal tiene detectadas 45 colonias como focos rojos con riesgo de inundación.

Según información de la Secretaría de Protección Civil capitalina, los puntos de conflicto se distribuyen en 14 delegaciones, siendo Gustavo A. Madero e Iztapalapa las que presentan mayor problemática.

Las 45 colonias tienen en total 90 puntos de encharcamiento.

Milpa Alta y Cuajimalpa son las únicas demarcaciones que no presentan puntos de riesgo.

"Se ha estado trabajando por estas lluvias, llevamos a cabo un operativo en forma conjunta con el Gobierno del DF, Protección Civil y la Secretaría de Seguridad Pública, en atención a los reportes; incluso, la cuestión de los eventos de viento y las faltas de energía eléctrica en las estaciones", explicó Miguel Carmona Suárez, director de Drenaje, Tratamiento y Reuso del Sistema de Aguas de la Ciudad de México (SACM).

Para evitar que las anegaciones sean tan graves como en años anteriores, el SACM se puso como meta desazolver 6 mil kilómetros de la red de drenaje. "La red de drenaje de la ciudad, entre primaria y secundaria, tiene 12 mil kilómetros de longitud y de diferentes diámetros. Nosotros programamos 6 mil kilómetros de esas tuberías, y llevamos un avance de 70 por ciento", dijo.

Además, se realizó el desazolve de las presas que hay en la ciudad y se tiene previsto que para el 20 de mayo concluyan estos trabajos. La meta es retirar hasta 403 mil metros cúbicos de basura con el fin de tener buena capacidad de regulación del agua.

### OPERATIVO EN MARCHA

El Sistema de Aguas, Protección

### ZONAS DE RIESGO

En la Ciudad de México hay al menos 45 colonias que se encharcan en temporada de lluvias. Las delegaciones más afectadas son la GAM e Iztapalapa.

● Colonias en riesgo por delegación

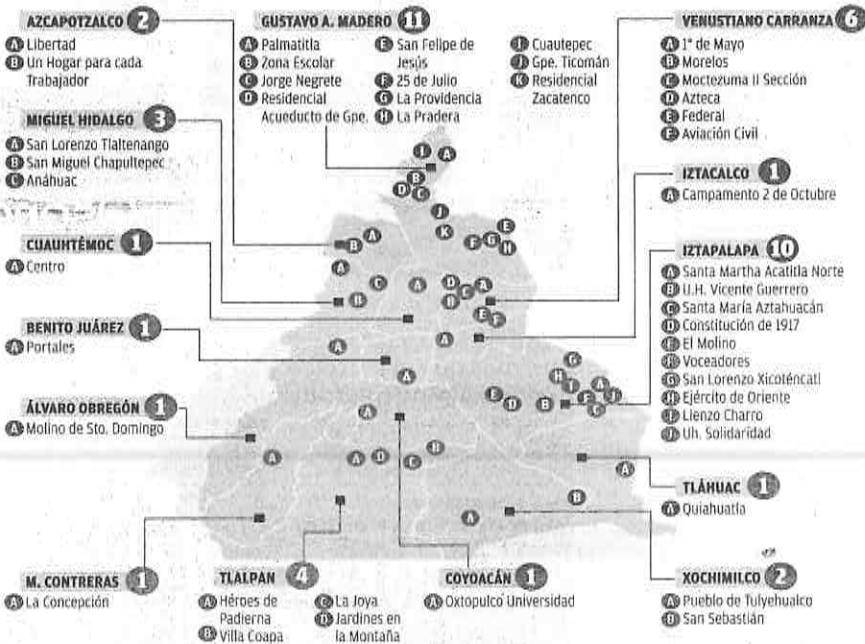

Información: Pedro Domínguez | Fuente: Protección Civil | Gráfico: Alfredo San Juan

Civil y la Secretaría de Seguridad Pública capitalinas pusieron en marcha, desde principios de este mes, el Operativo Tormenta, aunque no a su máxima capacidad, ante el antelamiento de la temporada de lluvias.

A partir de la segunda quincena de mayo se instalarán 120 campamentos de emergencia; el SACM tendrá 40, bomberos 24 y 56 serán de las delegaciones.

La Secretaría de Seguridad Pública participa con 400 motocicletas, 800 patrullas y mil 400

elementos, además mantiene vigilancia permanente con las cámaras de videovigilancia para detectar encharcamientos en vialidades primarias.

Los bomberos desplegarán 35 camionetas pick up, 10 carros tanque y 110 elementos.

El SACM tendrá 566 trabajadores técnicos y de ingeniería, 25 motocicletas, 45 camiones hidroneumáticos, y 15 vehículos de emergencia equipados con motobombas.

Finalmente, estará monitorean-

do toda la actividad de lluvias a través de sistemas digitales e internet y las 78 estaciones donde se puede ubicar en qué lugares de la ciudad hay precipitaciones y la cantidad de las mismas.

### INVERSIÓN ANUAL

El gobierno de la Ciudad de México destinará mil 854 millones de pesos en obras para el servicio de agua potable y drenaje de la capital.

Según el programa de obra pública del organismo, se

El Sistema de Aguas puso como meta desazolver 6 mil km de la red de drenaje

destinarán 985 millones para drenaje, aguas residuales y alcantarillado y 869 millones para agua potable.

Para drenaje, los trabajos estarán enfocados en realizar dos obras de rehabilitación de una lumbrera y la sustitución de un colector en la delegación Gustavo A. Madero, y para rehabilitar estaciones hidrométricas auxiliares, plantas de bombeo, sustituir colectores, atarjeas y redes de drenaje, así como rehabilitar pozos de absorción.

Este presupuesto incluye 6 millones 834 mil pesos para realizar obras inducidas de drenaje para la Línea 6 del Metrobús.

Se construirán pozos de absorción y rehabilitarán la infraestructura para solucionar encharcamientos en la Unidad Habitacional Vicente Guerrero, Santa Cruz Meyehualco, Constitución de 1917 y Reforma Política, en Iztapalapa.

### ENCHARCAMIENTOS

Al menos nueve encharcamientos dejó la lluvia con granizo que se registró ayer al sur, poniente y norte de la Ciudad de México.

La cuenta de Twitter @ciudad\_segura reportó que las afectaciones se dieron especialmente en las delegaciones Coyoacán, Iztapalapa y Xochimilco.

Detalló que las colonias Los Girasoles, Ajusco, Country Club e Insurgentes Cuicuilco, en Coyoacán; Santa Isabel Industrial y San Nicolás Tolentino, en Iztapalapa, y Pueblo Santa Cruz Xochitepec, en Xochimilco, fueron las más afectadas. M



JIMMY GAROPPOLO

## TACO DE OJO EN LA NFL

El quarterback suplente de los Patriots gana con la suspensión temporal de Tom Brady.



## Izquierdas enfrentadas

En esta elección, el PRD y Morena se disputan un bastión histórico de la Izquierda: el DF. REVISTA 14



## INFUNDEN GANAS DE VIVIR

En el Hospital General, expertos elaboran prótesis que recrean las partes del rostro que han perdido pacientes víctimas de accidentes o enfermedad. A Irene le devolvieron el ojo que perdió. PÁG. 13

## Operan a oscuras en Línea 8

Se comprobó que el túnel entre las estaciones Atlalilco y Escuadrón 201 está en completa oscuridad, tal como lo denunciaron en redes sociales dos operadores del STC. CIUDAD

DOMINGO 17 / MAYO / 2015 MÉXICO, D.F.

130 PÁGINAS, AÑO XXII NÚMERO 7,811 \$ 15.00

# REFORMA

C O R A Z Ó N D E M É X I C O

## Opera papá Medina en Tesorería estatal

JOSE GARCÍA

MONTERREY. Sin formar parte del Gobierno de Nuevo León, Humberto Medina Ainslie, padre del Mandatario Rodrigo Medina, ejerce su control en la Tesorería del Estado y en el gabinete en general.

En varias dependencias, da órdenes sobre el manejo de los recursos y amenaza con despedir a quienes no lo obedezcan. Su influencia en las decisiones concernientes a la Administración estatal quedan evidenciadas en una grabación en poder de Grupo Reforma.

En los audios se escucha cuando da órdenes e instrucciones a un funcionario. "Quiero puntualizar algu-

nas cosas para que no se pierda en el camino", le dice Medina Ainslie.

"Le van a entrar unos nuevos 'afectos' y unas nuevas 'líneas' y no quiero batallar".

Fuentes estatales señalaron que "afectos" y "líneas" se refieren a proveedores que deben tener prioridad.

"Usted simplemente acata instrucciones", dice el papá del Gobernador a su interlocutor.

Aunque afirma que quien hizo bien su labor en la campaña de su hijo a la Gobernatura se ganó un lugar en su Administración, advierte que cualquiera puede ser despedido.

reformamex.com  
/audiospapa



## LES QUITAN LO FIERA

Por su falta de ambición, Tigres, líder del Clausura 2015, quedó eliminado al caer ante Santos con gol de Djaniny Tavares. CANCHA 2



## Pierde País con caída de satélite.-analistas

RAFAEL ACEVES

Pese a que la SCT sostiene que la caída del satélite Centenario no traerá ningún tipo de pérdida al País, analistas advierten que la información es incompleta y opaca.

Ayer el satélite se vino abajo minutos después de haber sido lanzado -a las 0:49 horas, tiempo del centro de México- desde el cosmodromo de Baikonur, Kazajistán.

Esto, luego de que el cohete Protón M se incendiara cuando estaba en vuelo suburbital y cayera en el extremo oriente de Siberia.

Gerardo Ruiz Esparza, titular de la SCT, sostuvo que no habría pérdida económica para México porque se había contratado un seguro comercial de cobertura amplia.

"Necesitamos que la SCT abra los contratos de los seguros para conocer a detalle las cláusulas", opinó Irene Levy, presidenta de Observatel.

Añadió que México sí pierde, pues la fabricación del aparato y contratación del lanzamiento se hicieron a un precio de 12 o 13 pesos por dólar y, además, habrá que pagar de nuevo las primas de los seguros.

El Centenario tuvo un costo de entre 390 millones y 400 millones de dólares, unos 300 millones para su construcción y 90 millones para el lanzamiento.

En tanto, Lester García, experto en telecomunicaciones, dijo que el fracaso de la misión retrasará el despliegue de programas del Gobierno.

Según la SCT, el satélite llevaría servicios de banda ancha a las zonas más aisladas del País.

Desde el Centro de Control Satelital, en Hermosillo, Sonora, Ruiz Esparza dijo que el satélite Morelos III, que será enviado en octubre próximo, completará parte del servicio que brindaría el Centenario.



## DEL CIELO AL SUELO

En un partido no apto para cardíacos, el América ganaba 3-2 en tiempo de compensación cuando el Pachuca anotó de penal al minuto 95 (foto) y remató con otro tanto al 97, con lo que eliminó al campeón del fútbol mexicano de la Liguilla.

## Manchan Madero con 84 mil chicles

DALILA SARBIBA

Miles de chicles saturan (y manchan) el piso del corredor peatonal Madero, en el Centro Histórico.

Tan sólo entre Motolinía e Isabel la Católica, un tramo de 36 metros de largo, se contabilizaron unas 14 mil gomas de mascar pegadas en el piso.

Se corroboró que, por cada loseta, hay, en promedio, 40 chicles. El tramo en referencia comprende 360 losetas.

Esto significaría alrededor de 84 mil gomas de mascar a lo largo del corredor.

"¿Son puros chicles?", se preguntó, asombrada, Graciela Soto, una transeúnta. "La verdad es que la gente es bien cochina. No cuidamos las cosas bonitas que hay por aquí".

El problema de las gomas de mascar en este corredor tiene tiempo. Ya en 2013 la Autoridad del Centro Histórico ha-



■ Cuarenta chicles por loseta, en promedio, fueron contados en el corredor peatonal Madero, en el Centro Histórico.

bia informado que, durante una jornada de limpieza, retiraban hasta 800 chicles.

Estos son removidos uno a uno con una máquina especial. Primero los calientan, les aplican una sustancia y, al final, son retirados.

Sin embargo, el esfuerzo ha

sido superado ante la avalancha de gente que decide tirar la goma de mascar al piso.

## CIUDAD 2



## Arrecian conflictos y violencia

# Escala crisis en Guerrero

Cerca de elecciones, toman delincuentes control de una ciudad, ejecutan a candidato...

REFORMA / STAFF

En Guerrero, los conflictos y la violencia, en vez de ser contenidos, se agravan.

Si el Estado sufría una crisis social derivada de la desaparición de los 43 normalistas en Iguala, en septiembre pasado, así como de la movilización de maestros de la CETEG, ahora, a 21 días de las elecciones, la situación se ha recrudecido.

La semana pasada, hombres armados vinculados con el grupo criminal de Los Arcillos tomaron Chilapa, la ciudad más importante de la Montaña Baja y punto clave para la conexión de Chilpancingo con Tlaxi y la zona norte del Estado.

Los sujetos instalaron retenes en los accesos a la comunidad, se apostaron en el Ayuntamiento y patrullaron las calles, ello ante militares, gendarmes y policías federales y estatales.

El jueves pasado, luego de que los hombres armados pactaran con mandos castrenses su salida de la zona, habitantes denunciaron que al menos 16 personas fueron secuestradas, aunque esto no ha sido confirmado por las autoridades.

También en Chilapa fue asesinado el 1 de mayo Fabián Quiroz, candidato a Presidente Municipal por el PRI-PVEM.

A finales de abril, ocho personas murieron en un enfrentamiento entre agentes estatales

y comunitarios adscritos a la Coordinadora Regional de Autoridades Comunitarias (CRAC) en un carretera de Iguala, cerca de Ometepec.

En el marco de los hechos violentos fue detenido Eliseo Villar Castillo, uno de los líderes más visibles de la CRAC en San Luis Acatlán y la Costa Chica, tras lo cual fue internado en el penal de Villa Aldama.

Días después, integrantes de la CRAC acusaron a la Policía estatal de ejecutar a sus compañeros y de haber detenido arbitrariamente a Villar Castillo para desmantelar a los comunitarios.

En una conferencia en el DF amenazaron con boicotear los comicios del 7 de junio si su dirigente no era liberado antes de la jornada electoral.

En la zona de Tlaxi, en tanto, esta semana otro sector de la CRAC reactivó las movilizaciones y los bloqueos de carreteras para exigir la liberación de Nestora Salgado García, comandante de la Policía comunitaria de Olináá presa desde el año pasado acusada de secuestro.

De hecho, Beatriz Mojica, candidata a la Gobernatura de Guerrero, tuvo que suspender dos actos de campaña en esa zona por las protestas y amenazas de boicot de los simpatizantes de Salgado apoyados por integrantes del Movimiento Popular Guerrerense.

Y, mientras tanto, las ejecuciones se han disparado en Acaapulco, donde una batalla entre grupos del crimen organizado ha dejado un centenar de muertos en los últimos dos meses.

## Niega Gobernador Padrés otorgar perdones fiscales

REFORMA / STAFF

Guillermo Padrés, Gobernador de Sonora, negó otorgar perdones fiscales en esa entidad y dijo que las acusaciones en su contra tienen tintes electorales.

Aun cuando se señaló que el Mandatario autorizó ajustes fiscales a la baja, en una carta dirigida a REFORMA acusa al Gobierno federal de "calumnias, difamaciones y mentiras".

"El Gobierno del Estado, mucho menos el Gobernador, (no) tienen facultades para 'perdonar' impuestos federales; tan sólo decirle 'Perdona millones' es un absurdo legal", indica.

Este diario publicó ayer que autoridades de Sonora benefi-

ciaron a 14 empresas cercanas al Mandatario al reducirles 30 años los fiscales. Según una lista difundida el 26 de abril, otras 41 compañías habían recibido el mismo trato privilegiado.

Sin detallar cuáles, Padrés sostiene que algunas de estas empresas ni siquiera fueron auditadas por autoridades estatales como parte del convenio de colaboración con el SAT.

"Podría incluso enumerarle uno a uno los errores de cifras (...) en ambas publicaciones, pero tendría que violar la ley yo también por revelar nombres y cifras de particulares", señala.

Padrés llamó al Gobierno federal a "sacar las manos" del proceso electoral local.



## Centros de reciclaje

En el DF existen sitios de acopio que reciben todo tipo de material que puede ser reutilizado.

**PERIÓDICO**  
En bolsas, calas o atado.  
**PAPEL ARCHIVO BLANCO**  
Separado de papel con tinta.  
**CARTÓN**  
Solo y separado de papel.  
**PET**  
Sin líquidos y apastado. Envases de refrescos, agua y champoo y detergentes de poliofileno de alta y baja densidad.

**MATERIALES**  
**VIDRIO**  
Sin líquidos o alimentos. Evita entrar vidrio de ventanas o mezclado con otros materiales.  
**REVISTAS, LIBROS, CUADERNOS**  
Separado de otros materiales de papel.  
**METALES**  
Cables como tuberías y alambre, bronce y latón, plomo y chatarra fierro.

**ENVASES DE TETRA PAK**  
Sin líquidos y limpios. Abrir, enjuagar, secar y almacenar.  
**LATAS DE ALUMINIO**  
Sin líquidos, enlatadas sin mezclar con latas de fierro.  
**PIERRO**  
Sin líquidos. Latas de conservas.  
**MATERIAS**  
de autos y camiones, radiografías, CDs y sus capas.

**RECUPERA MÉXICO**  
recuperaMexico.com  
Av. 1 de Mayo 145, esquina Calle 4, Colonia San Pedro de los Pinos, 5661 1776 y 5661 1918  
**ALCAMARÉ**  
alcamaré.com  
Anillo Calzada de los Gigantes 85-E, Colonia Pantaco, 556 15623

**ASOCIACIONES**  
**RECICLEMEX** reciclemex.com  
Patriotismo 75, Escandón EDOCE ecocoma  
Molinos 39, quinto piso, colonia Polanco, 5281 5318  
**GOBIERNO**  
En: sidemex.gob.mx, ceca ubicaciones de los centros de acopio en la Delegaciones.

**17**  
árboles no serán talados si se reutiliza una tonelada de papel.  
**32%**  
de energía para fabricar vidrio nuevo se genera reciclando este material.

@reformaCiudad ciudad@reforma.com  
**CIUDAD**  
DOMINGO 17 / MAY. / 2015 / Tel. 5628 7176 / Editor: Ismael García

A partir de 10 hrs. en la Glorieta de la Palma se realiza una demostración de Capoeira.

## Murales contra grafiti

En el DF hay miles de inmuebles con grafiti ilegal, y en la Policía existe una área que busca prevenir la afectación al entorno urbano, la cual habla con los artistas urbanos para que pinten murales. **PAGINA 4**

**VOTO 2015** Operan acciones institucionales que Complode rechazó

# Se aferran Delegados a programas sin reglas

Carecen de padrones certificados para repartir tinacos, despensas y tenis

MANUEL DURÁN

Las 16 Delegaciones operan ayudas sociales a discreción, sin reglas de operación, ni padrones públicos y los instrumentan como "acciones institucionales" para entregar despensas, tinacos, tenis...

El reparto de dichos apoyos no pasaron por la aprobación del Comité de Planeación para el Desarrollo del DF (Coplade), órgano que avala los programas sociales en toda la Ciudad.

En cuatro sesiones, en los primeros meses del año, el Comité aprobó 151 programas sociales, de los cuales 28 corresponden a las Secretarías, 24 a órganos desconcentrados y 99 a las Delegaciones.

Por ejemplo, la Cunaémoc tiene autorizados seis programas sociales, pero ninguno avalado para entrega de despensas.

REFORMA tuvo acceso al listado de los planes autorizados, del cual se desprende que las demarcaciones dan vuelta a la ley convirtiendo las



ayudas en acciones institucionales que pueden recibir recursos en cualquier momento del año, incluso en época electoral.

La Secretaría de Desarrollo Social, que encabeza Rosa Icela Rodríguez, informó que para este año, el Complode sesionó cuatro veces y que sólo las 151 autorizaciones pueden ser considerados programas.

REFORMA publicó ayer que en este año electoral, 11 de las 16 Delegaciones violaron la Ley de Desarrollo Social al publicar reglas de operación de programas y acciones institucionales fuera del plazo establecido.

El artículo 34 de la ley establece que la reglamentación

## Apoyos avalados

El Comité de Planeación para el Desarrollo del DF (Coplade), integrado por autoridades y especialistas determinó:

2014	2015
<b>176</b> programas autorizados.	<b>151</b> ayudas para este año.
<ul style="list-style-type: none"> <li>Secretarías: 33</li> <li>Órganos desconcentrados: 26</li> <li>Delegaciones: 117</li> </ul>	<ul style="list-style-type: none"> <li>Secretarías: 28</li> <li>Órganos desconcentrados: 24</li> <li>Delegaciones: 99</li> </ul>

de los planes deberán ser publicadas en la Gaceta Oficial del DF a más tardar el 31 de enero del año en que se vaya a aplicar el recurso.

Sin embargo, después de esa fecha han sido publicados 53 planes sociales.

Al respecto, Desarrollo Social advirtió que las acciones institucionales no están autorizadas por el Complode, pues son implementados por las Jefaturas Delegacionales a discreción.

En materia de actualización de padrones, en los últimos lugares están Alvaro Obregón, el Fideicomiso de Educación Garantizada y Milpa Alta.

En los dos primeros casos sólo tienen publicados 50 por ciento de sus padrones, mien-

tras que Milpa Alta tiene 75 por ciento.

El jueves se dio a conocer que todas las ayudas sociales del Gobierno del DF y de las Delegaciones estarán suspendidas durante la campaña electoral, incluso las acciones institucionales.

Para el anuncio, el Secretario de Gobierno del DF, Héctor Serrano, estuvo con los 16 Delegacionales y con el presidente del Instituto Electoral local, Mario Velázquez.

"La entrega de despensas, tinacos, útiles escolares y todo eso, se va a dejar de registrar. A partir del domingo (hoy), el lunes no pueden verse las entregas, porque es el acuerdo", precisó Serrano.

## Frena la MH despensas

ALFREDO PÁEZ

Vecinos de la colonia Nexttita, en la Delegación Miguel Hidalgo, se formaron ayer afuera del deportivo Plan Sexenal donde se serían entregadas tarjetas y despensas.

Sin embargo, tras el anuncio que hizo el Gobierno del DF de suspender las ayudas sociales por la veda electoral, autoridades delegacionales acudieron al sitio a informar de la cancelación.

Funcionarios de Desarrollo Social repartieron volantes para informar que se pospondrá la dotación de la "La Protectora", "Apoyo Alimentario" y "Protectora de la Movilidad".

Los vecinos que fueron citados para ayer, deberán presentarse en el deportivo el 15 de junio deberán presentarse el 16 de junio, en un horario de 10:00 a las 16:00 horas.

"Debieron avisar antes, venía con muchas ganas por mi despensa, y como se acumularán, hay que traer un diablo para cargarlas porque están pesadas", dijo Rómulo Rojas.



Operadores conducen a oscuras por el túnel que va de Atlalilco a Escuadrón 201.

## Opera a oscuras tramo de L-8

MANUEL DURÁN

El túnel que va de las estaciones Adalberto a Escuadrón 201, en la Línea 8 del Metro, opera a oscuras.

REFORMA recorrió ayer el tramo subterráneo y comprobó la denuncia que dos operadores del Sistema de Transporte Colectivo (STC) hicieron en un video publicado en redes sociales.

"Podemos ver... absolutamente nada, solamente se ve el alumbrado cuando pasa el tren por la vía contraria. No tenemos una sola luz que nos pueda indicar el camino, si hay algún obstáculo, si algo pueda pasar."

"No tenemos la visibilidad para poder reaccionar a tiempo. Es una curva pronunciada. Somos dos compañeros, estamos avanzando en el modo de conducción: pilotaje automático", explican los conductores en el video.

En el recorrido se comprobó que el túnel está en completa oscuridad.

"Hay muy poca luz, este tramo se debe manejar en piloto automático, tanto por la curva como por la falta de luz", señaló el conductor quien prefirió el anonimato como también lo hicieron quienes grabaron el video.

En la grabación, los choferes advierten que el "Indicar de Marca" no sirve, pues siempre está en verde.

"Está mal. Falta mantenimiento, no todos son errores humanos. Trabajamos con lo que se no da. Esperamos que sirva de algo, no somos unos borrachos, conducimos trenes que tiene más de 40 años de servicio", se escucha en el video tomado en la cabina.

REFORMA buscó a las autoridades del STC, pero al cierre de esta edición no emitieron comentario sobre las fallas.

## SANEAN CHAPULTEPEC

IVÁN SOSA

Como parte de la rehabilitación y saneamiento del Bosque de Chapultepec, la Secretaría de Medio Ambiente realiza una tala y poda de árboles enfermos.

En el cruce de Periférico con Avenida Alcastró, a un lado de los juegos mecánicos de La Feria, una cuadrilla de trabajadores interviene el arbolado con plagas.

Con base en un diagnóstico de expertos del Instituto Nacional de Investigaciones Forestales (Inifer), personal de jardinería realiza las podas y los cortes, en algunos casos de ejemplares que ofrecen riesgo de caída.

Los trabajos también se llevan a cabo en el Cárcamo de Dolores y los cuatro tanques adyacentes donde se almacena el agua entregada por el Sistema Lerma.



## Concesionan Delegaciones 70% de albercas

IVÁN SOSA

De las 63 albercas públicas que están a cargo de las Delegaciones, el 70 por ciento se encuentran concesionadas a empresas privadas.

Para el director del Instituto del Deporte del DF, Horacio de la Vega, los espacios destinados a la comunidad deberían ser operados por la administración pública.

Señaló que algunas albercas de la Ciudad construidas

con recursos públicos terminan siendo operadas por privados.

"Nelson Vargas invierte de su dinero para operarlas como un negocio y eso está bien, lo cuestionable es que, como en el deportivo Deforma (en Tlalpan) se construya con fondos federales o locales, en este caso 110 millones de pesos, para después concesionárselas", apuntó el funcionario.

Dijo que es deseable que otras Delegaciones hagan lo mismo para beneficiar al públi-

co con tarifas más bajas.

En Ceferma, construida en 2009 y concesionada en 2011, Pool Tech atiende a 3 mil usuarios que, en promedio, pagaban 500 pesos, con ingresos de un millón 500 mil pesos, pero sólo aportaban 110 mil pesos a la Delegación.

Ayer, el director del Deporte asistió al anuncio que encabezó el coordinador deportivo en la demarcación, Arturo Contreras, quien detalló que retiraron las concesiones en los

deportivos Deforma, Vivanco y Parque Morelos.

"Se requiere voluntad y pantalones para recuperar albercas que costaron fondos públicos", comentó De la Vega en Ceferma, donde entrenan los medallistas Paola Espinosa y Rommel Pacheco.

Ante el reclamo de los atletas mexicanos, las autoridades prometieron mejorar las condiciones de la fosa de clavos, trabajos en los que se prevé invertir 3 millones de pesos.



Tlalpan quitó la concesión de la alberca del deportivo Ceferma a una empresa privada.



**PAN.** Piden que el predial por nuevos desarrollos se invierta en el mejoramiento de las colonias donde se construyan. > 4

EXCELSIOR  
DOMINGO 17 DE MAYO DE 2015

# COMUNIDAD

comunidad@gimm.com.mx @Comunidad\_Exc

## Graniza en 3 delegaciones

Lluvia fuerte y la caída de granizo afectó las delegaciones Coyoacán, Cuajimalpa y Benito Juárez.

Hubo lluvia moderada en la zona sur, poniente y norte de la Ciudad de México que generó algunos encharcamientos en vialidades principales de las colonias insurgentes Cuicuilco, Ajusco y Country Club de la delegación Coyoacán, reportó el Centro de Atención a Emergencias y Protección Ciudadana de la Ciudad de México.

De la Redacción



Foto: Mateo Reyes

## Prevén riesgo en barrancas

Inició el Operativo Alerta DAO para monitorear y supervisar las zonas de barrancas que hay en la delegación Alvaro Obregón ante el riesgo de deslaves por las lluvias.

El operativo consiste en establecer un protocolo de atención a emergencias con la participación de las distintas áreas del gobierno delegacional y central y la instalación de seis albergues, ya que la demarcación cuenta con 82 sitios con algún grado de riesgo.

De la Redacción



Foto: Especial

## GUIARÁN A INVERSIONISTAS

# INVIERTEN A CIEGAS

Para evitar el cierre de micronegocios, la Sedeco realiza un mapa de actividades económicas por delegación > 5

**93.35**  
POR CIENTO  
de las unidades económicas del DF son microempresas



Ilustración: Abraham Cruz

## MB ATROPELLA A DOS

Un joven de 22 años murió arrollado en la avenida Insurgentes y un motociclista resultó con lesiones en la calzada Vallejo, embestidos por unidades del sistema de Metrobús en los corredores de las líneas 1 y 3, respectivamente. Ambos choferos fueron detenidos > 6

## COLONIA ROMA

# Se preparan para sismos

Realizan el "rescate" de 17 personas atrapadas en una casa colapsada por movimientos telúricos

POR FRANCISCO PAZOS  
francisco.pazos@gimm.com.mx

Bajo los escombros de un inmueble colapsado por un evento sísmico hipotético fueron encontrados los cuerpos de 17 personas que fueron rescatadas por 78 brigadistas asentados en la delegación Cuauhtémoc.

La Unidad de Protección Civil delegacional convocó a nueve brigadas de rescatis y especialistas para participar en un ejercicio que buscó fortalecer el protocolo de atención de emergencias conocido como Sistema Comando de Incidentes.

Con la hipótesis de un sismo de gran magnitud se diseñó un escenario de colapso estructural en una casa en la colonia Roma, en el que fueron simulados diferentes casos de personas enterradas y atrapadas parcialmente por un derrumbe.

La demarcación "está asentada en lo que era el lago de Texcoco, entonces tenemos características de suelo lacustre arcilloso



40 MINUTOS a una hora estarían listas las brigadas para trabajar que provocó que sea gelatinoso. Hay una alta vulnerabilidad ante sismos", dijo Ariette Salyano, directora de Protección Civil de la delegación Cuauhtémoc. Allí se localizan 800 inmuebles con diversos grados de riesgo de colapso ante un sismo de gran magnitud.

Las brigadas se establecieron en diferentes áreas de la casa colapsada para identificar, con apoyo de perros adiestrados, el sitio en el que se encontraban atrapados los sobrevivientes, representados con muñecos.

Se instaló un Puesto de Mando y una zona de logística donde se colocaron equipos neumáticos, mecánicos y eléctricos, frente al área de colapso, los brigadistas montaron un campamento de apoyo a damnificados y zonas de alimentos y atención a mascotas.



Foto: Francisco Pazos

Con la hipótesis de un sismo de gran magnitud se diseñó un escenario de colapso estructural en una casa.

## VAN 53 EN UN AÑO

# Cierran farmacias con medicina caduca

POR ARTURO PÁRAMO  
arturo.paramo@gimm.com.mx

La Secretaría de Salud de la Ciudad de México sumó 53 farmacias suspendidas en el último año por prestar servicio de consulta médica sin autorización o vender medicamentos caducos.

A través de un comunicado la secretaria estableció que las farmacias contaban con permiso para funcionar como tales, pero no con autorización para instalar consultorios que, en su mayoría, no estaban divididos físicamente.

Durante el año reciente la dependencia efectuó 501 visitas a farmacias; de ellas, en

104 se revisaron los requisitos sanitarios que deben cumplir para que sus productos y servicios no presenten un riesgo a la salud de la población.

En 397 casos fueron acciones de verificación para constatar las condiciones sanitarias, documentación y el cumplimiento de los puntos de evaluación de la norma de salud.

Entre las anomalías que se detectaron es que el consultorio médico brindaba servicio con el aviso de funcionamiento de la farmacia, cuando cada giro debe contar con su propio permiso. En total se aseguraron tres kilos de medicamentos con caducidad vencida.



Foto: Especial

Entre las anomalías que se detectaron estaba el que contaban con consultorio médico sin tener los permisos correspondientes.

## DAÑAN CASA EN TEPEPAN

Vecinos del pueblo de Santa María Tepepan denunciaron que a pesar de que la construcción de la Plaza Comercial Arenal es considerada de alto riesgo para cinco casas, de acuerdo con dictamen de la delegación Xochimilco, la obra continúa y ha ocasionado grietas y hundimientos en el drenaje. > 3

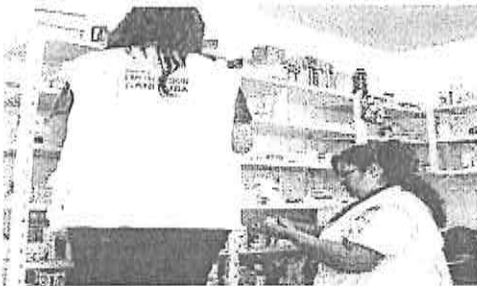

Foto: Luis Enrique Olivares



# El Sol de México

elholdemex  
elsoldemexico

ORGANIZACIÓN EDITORIAL MEXICANA AÑO L No. 17,891 PAQUITA RAMOS DE VÁZQUEZ, PRESIDENTA Y DIRECTORA GENERAL RUBÉN PÉREZ GARCÍA, DIRECTOR www.elsoldemexico.com.mx PRECIO: \$10.00



GARANTIZA SCT SERVICIOS DE COMUNICACIÓN PESE AL ACCIDENTE

## Cohete ruso con satélite mexicano se estrella en Siberia

■ El percance se produjo 8 minutos después de su lanzamiento; aún no saben qué pasó ■ Tenemos seguros de cobertura que amparan los 390 mdd de inversión, afirmó Ruiz Esparza

POR SALVADOR GUERRERO



» EL SECRETARIO de Comunicaciones y Transportes, Gerardo Ruiz Esparza, aseguró en conferencia de prensa que el siguiente paso es establecer un proceso de investigación sobre el accidente. Lo acompañan la subsecretaria de la dependencia, Mónica Aspe Bernal; el vicepresidente de ventas de la empresa International Launch Services (ILS), responsable del lanzamiento, James Kramer, y el presidente de la división Boeing, Mark Spiwak.

INFORMACIÓN: 3A

Proponen incluir al mar del fondo en el Atlas de Riesgos para prevenir daños

INFORMACIÓN: 5A

Fuerzas especiales de EU ultimán a Abu Sayyaf, líder del Estado Islámico en Siria

INFORMACIÓN: MUNDO

## Viven en pobreza 21 millones de niños mexicanos

■ En nuestro país se registran avances en materia de protección y educación para menores, pero falta cumplir objetivos: Unicef

POR HUGO HERNÁNDEZ, ESPECIAL

INFORMACIÓN: 10A



Condenan a muerte al derrocado presidente de Egipto, Mohammed Morsi

■ Lo acusan de escapar de prisión apoyado por extranjeros

INFORMACIÓN: MUNDO



Nuevo terremoto en Nepal; es el tercero en menos de 20 días

■ El movimiento telúrico de 5.7 grados también se sintió en estados del norte de India. Hasta el momento las autoridades no reportaban daños ni víctimas mortales

INFORMACIÓN: MUNDO

Caen 4 adolescentes con 6 mil litros de gasolina robada en Reynosa

El Sol de Tampico

INFORMACIÓN: REPUBLICA



Diálogos con la Historia  
POR MARIO VÁZQUEZ RAÑA / TERCERA DE SEIS PARTES

ENTREVISTA REALIZADA AL GOBERNADOR CHIAPANECO EN ABRIL DE 1998

Inválido tener a Chiapas en salmuera: Albores

INFORMACIÓN: 4A

Pide el PVEM plan emergente de seguridad tras el asesinato de candidatos a puestos de elección

■ En Michoacán, Tabasco y Guerrero han sido ejecutadas 14 personas

POR PATRICIA TORRES

El coordinador de los diputados del Partido Verde Ecologista de México (PVEM), Arturo Escobar y Vega, manifestó que frente a los 14 asesinatos en el

marco del actual proceso electoral, es necesario un plan emergente de seguridad para los candidatos a puestos de elección popular.

VEA: PÁG. 7A

# CIUDAD

**Domingo**  
17 de mayo de 2015

**El Sol de México**

Jefe de Sección: Manuel Cosme Ruiz  
Tel: 55 66 15 11 Ext. 1464



» LA SECRETARÍA de Salud de la Ciudad de México precisó que con esta acción se evitaban riesgos a la salud de los consumidores y los pacientes.

## Suspende Salud 53 farmacias con consultorio médico

■ Las autoridades informaron que no se contaba con los permisos, además de vender medicamento caduco

POR ALBERTO GONZÁLEZ

En lo que va del año, un total de 53 farmacias fueron suspendidas por la Secretaría de Salud (Sedesa) de la Ciudad de México, por ostentarse como consultorios médicos sin contar con permiso, además de incumplir con las medidas de sanidad y vender medicamentos con fecha de caducidad vencida.

La Sedesa precisó que con esta acción se evitaban riesgos a la salud de los consumidores y los pacientes.

Asimismo, aclaró que el 10 por ciento de estos establecimientos

ubicados en diversas delegaciones de la capital, no contaban con el aviso de funcionamiento, el cual es otorgado por la Comisión Federal para la Protección contra Riesgos Sanitarios (Cofepris), y el 12 por ciento se encontraba comunicado con otra razón social, giro o casa habitación, principales motivos por lo que fueron colocados sellos de suspensión de actividades en las 53 farmacias.

Aclaró que en el mismo periodo, se realizaron 104 visitas de fomento sanitario en farmacias con consultorios contiguos, a fin de re-

cordar a los prestadores de estos servicios los requisitos sanitarios con los que deben cumplir para que sus productos y servicios no presenten un riesgo a la salud de la población.

Por último, detalló que otras acciones de revisión de sanidad se llevaron a cabo en tortillerías, panaderías y pastelerías, donde también se aplicaron amonestaciones a los dueños para que cumplan con la normatividad en preparación de alimentos, mantenimiento y medidas contra plagas, así como capacitación de personal.

## Destinan al fracaso servicio de comida de los "Foods trucks"

■ Denuncian dueños de los restaurantes móviles "moches" a las autoridades desde los 4 mil a los 30 mil pesos

POR ALBERTO GONZÁLEZ

Propietarios de "foods trucks" auguran un inminente fracaso para su restaurante móvil al no verlo rentable; ello, ante las múltiples y altas multas que deben pagar a las autoridades delegacionales, además de "mordidas" a patrulleros para que los dejen trabajar; se le suma un panorama más negativo, porque recientemente la Comisión de Administración Pública local de la Asamblea Legislativa del Distrito Federal (ALDF) no aprobó el dictamen de la iniciativa que se presentó para regular estas unidades.

Andrés Aguilar, propietario de un "food truck", habló a El Sol de México de las implicaciones que ya tiene en su bolsillo el que no se haya aprobado la regulación de esta tendencia culinaria sobre ruedas.

Advirtió que esos "moches", van de los 4 mil, hasta los 30 mil pesos mensuales, -ya que- pasan por mandos de la Secretaría de Seguridad Pública del Distrito Federal (SSPDF), hasta autoridades delegacionales.

"Hay que mocharse con los comandantes, invitar la cena a patrulleros del sector e inclusive pagar una cuota con las personas de comercio de algunos municipios".

En opinión de Eduardo Rivas, quien indicó que aún continúa con depósitos para liquidar su

### PRINCIPALES PROBLEMAS

- ▶ Altas multas de las autoridades
- ▶ Mordidas a los patrulleros
- ▶ Servicio gratuito a los policías
- ▶ Niega la ALDF regularizar unidades

food truck, estas multas son constantes, y al no estar regularizado, son estratosféricas, -por lo que- para sobrevivir, hay que salir diario a operarlas.

Eduardo calificó de absurdo que la ALDF no aprobara la regulación de estos vehículos; con un temple de impotencia señaló que todos los esfuerzos para demandar sus derechos se quedarán en un "limbo".

### ▶ Incautos que le apuestan a este "negocio"

"El movimiento se encuentra en un limbo, estancado y aún así sigue creciendo, ahogando a varios trucks que terminan por vender su camión", detalló.

Andrea García Laborde, propietaria de un food truck, plató -visiblemente decepcionada- que vendió su camión porque simplemente ya no era rentable.

"Tuve que buscar otro trabajo para sostenerme. Estuvo estancada mi unidad por dos meses, antes de ser vendida", manifestó.

## Celebran Día Internacional del Reciclaje

POR CLELIA HIDALGO

El Día Mundial del Reciclaje surgió un 17 de mayo en Texas, en el año 1994 y fue hasta 1998 cuando México se unió a la celebración de esta iniciativa en la que diversos países, principalmente de la Unión Europea se han incorporado para entender el valor de la reutilización.

En la actualidad, derivado de la Revolución Industrial, el reciclaje resulta ser un proceso en el que se involucra la educación, la separación de basura y la reutilización de ciertos productos como parte de la recuperación de materia prima de un producto ya elaborado.

Esta cultura de reciclar es diferente en cada país y depende de los niveles medios de educación; de industrialización, donde algunas empresas se dedican a considerar el reciclaje como material para pistas de atletismo o bien, como filtros de suelo para los árboles; el compromiso ciudadano, en el que influye conocer los peligros medioambientales y sociales de to-

da la basura que generamos; y por último, las políticas medioambientales.

De acuerdo con cifras de la Secretaría de Medio Ambiente y Recursos Naturales (Semarnat), en nuestro país se producen anualmente más de nueve mil millones de este material, mientras que es considerado el primer consumidor mundial de agua embotellada, por lo que de ello se consumen alrededor de 200 mil botellas de plástico cada hora, mismas que al ser desechadas ocupan volumen en los rellenos sanitarios.

Para entender mejor esta cultura de reciclaje basta con entender el significado de la Ley de las tres R, Reducir todo aquello que se consume; Reutilizar las cosas sin necesidad de destruir las o deshacerlas de ellas; y Reciclar materiales una y otra vez para hacer nuevos productos.

Entre los materiales reciclables se encuentran el PET, el cartón, latas, vidrio y restos de comida, para obtener de ello un mejor consumo, sostenible, con ahorro de energía, de tiempo, de esfuerzo y con un menor impacto ambiental.



FOTOS: MÓNICA VEGA

El reciclaje resulta ser un proceso en el que se involucra la educación, la separación de basura y la reutilización de ciertos productos

## Aplica su examen de admisión la Universidad de Chapingo

POR GERARDO CAMPOS

TEXCOCO, Méx. (OEM-Informex).- La Universidad Autónoma Chapingo aplicó el examen de admisión a 28 mil 693 jóvenes de varios estados de la república mexicana que aspiran a ingresar a la Preparatoria Agrícola y al curso de propedeutico, para luego elegir una de las 25 carreras agronómicas que se imparten en esta institución, sin embargo, solo se aceptará alrededor de 2 mil 300 jóvenes que buscan una oportunidad para continuar con sus estudios a nivel medio superior y superior.

El maestro en evaluación educativa, Luciano Velázquez Palmeño, jefe del departamento de Admisión, Promoción y Becas de la Universidad Autónoma Chapingo, informó que del total de los solicitantes 3 mil 973 jóvenes pertenecen a 45 etnias que se asientan en los estados del país.

Al ser cuestionado sobre los solicitantes por género, comentó que 52 por ciento corresponden a varones y 48 por ciento a mujeres; en tanto que los estados que mayores solicitudes registraron son Estado de México, Oaxaca, Puebla, Veracruz, Chiapas, Guerrero, Hidalgo y Morelos, entre otros.



**NACIONAL | 9**  
**Cinco adolescentes matan en Chihuahua a un niño de seis años cuando simulaban un secuestro**

[ XAVIER OCHOA Y HEBER ARMENDÁRIZ / CRÓNICA CHIHUAHUA ]



**MUNDO | 22**  
**Elogia el papa Francisco a Mahmud Abas, presidente de la Autoridad Nacional Palestina; lo califica como "un ángel de la paz"**

**LA ESQUINA**  
 La política mexicana y la física cuántica son tan cercanas. Para muestra nomás ese apotegma de don Fidel Velázquez: "El que se mueve no sale en la foto". Eso y el principio de incertidumbre de Heisenberg corren por vías paralelas. Más actual es el caso de Marcelo Ebrard y el gato de Schrödinger. Marcelo está vivo y está muerto políticamente.

PRESIDENTE Y DIRECTOR GENERAL:  
 Jorge Kahwagi Gastine

DOMINGO 17  
 MAYO 2015  
 AÑO 19 N.º 6769 / \$7.00  
 www.cronica.com.mx

VICEPRESIDENTE:  
 Jorge Kahwagi Macari

# LA CRÓNICA DE HOY

## En pleno vuelo se desintegra el satélite mexicano Centenario

### Culturas amigas



La Feria de las Culturas Amigas instalada en el Zócalo de la ciudad recibe a miles de visitantes. Los locales con artesanías, comida y productos de 94 países permanecerán en la Plaza de la Constitución hasta el domingo 24 de mayo.

Despegó del cosmódromo de Baikonur (Kazajistán) a primera hora de ayer

- Poco después de iniciar la tercera etapa de elevación, falló el cohete Protón-M
- Gerardo Ruiz Esparza señala que el seguro cubre los daños; el costo del aparato fue de 300 millones de dólares y por el lanzamiento se pagaron 90 millones
- Los servicios de telecomunicaciones están garantizados con la puesta en órbita del Morelos III en los próximos meses

[ EFE EN MOSCÚ Y CECILIA FIGUERA ]

### Otra multa al Partido Verde

- Ahora por 100 millones de pesos a causa de no retirar propaganda relacionada con vales de medicina
- Amonestan al PT por utilizar la imagen del joven que irrumpió en la entrega del premio Nobel de la Paz a Malala
- Detienen a un empleado del INE por expedir credenciales de elector a menores de edad

[ BLANCA ESTELA BOTELLO Y OMAR FLORES ]

**ACADEMIA | 19**  
**Nuestros científicos.** José López Bucio, investigador de la Universidad Michoacana, demostró que las plantas "toman decisiones" a través de las moléculas de su entorno

[ ISAAC TORRES CRUZ ]



**NACIONAL | 12**  
**Historia en vivo.** Dos hitos en la historia de las vacunas. De cómo el doctor Balmis trajo a la Nueva España la de la viruela y el doctor Liceaga logró traer la de la rabia

[ BERTHA HERNÁNDEZ ]

ESCRIBEN	
RAFAEL CARDONA	UNO
MANUEL GÓMEZ GRANADOS	DOS
RICARDO BECERRA	DOS
CARLOS FERREYRA	TRES
JUAN MANUEL ASAI	CUATRO
MARIA ELENA ÁLVAREZ	CUATRO
JAVIER SANTIAGO CASTILLO	6
MAPA POLÍTICO	11
LUIS MANUEL GUERRA	20



# El PRD apoya al GDF en la suspensión de programas sociales

DE ACUERDO

► Dijo que se trata de un hecho inédito para no beneficiar a algún partido ► Destacó que el gobierno local no interrumpirá los servicios de los Centros para el Desarrollo Infantil, ni los de salud para las personas vulnerables, entre otros

[ RUTH BARRIOS FUENTES ]

El PRD capitalino apoyó la postura del gobierno capitalino respecto a la suspensión de programas sociales durante el proceso electoral.

El líder del partido, Raúl Flores, consideró como un "hecho inédito" la orden del gobierno capitalino de no entregar apoyos sociales para no beneficiar a algún candidato.

Señaló que la medida es solo un control de los programas sociales que habían pedido los partidos políticos que han manifestado irregularidades.

"De ninguna manera el gobierno de la ciudad ha trabajado con una lógica contraria a dar la certeza electoral que necesitan las capitalinas y los capitalinos, por el contrario: de manera inédita se da un control de los programas sociales que justamente habían estado pidiendo los partidos políticos que se han coaligado ante esta circunstancia, que son el PAN, el PRI y Morena, por la supuesta utilización de apoyos con fines electorales", señaló el perredista.

Advertió que pese a las acusaciones, éstas no se han podido acreditar, ya que no se han presentado fotos, videos o audios de las autoridades delegaciones haciendo coacción del voto.



INÉDITO. Raúl Flores, derecha, señaló que la medida es solo un control de los beneficios sociales.

Ensalzó que el gobierno local no interrumpirá algunos programas ni servicios, como los Centros para el Desarrollo Infantil, servicios de salud para las personas vulnerables, el programa de apoyos económicos a personas con discapacidad, el programa de pensión alimentaria para adultos mayores, atención social emergente ni los comedores comunitarios, entre otros.

Flores consideró que el fundador de Morena, Andrés Manuel López Obrador, y el dirigente, Martí Batres, viven un "aislamiento político autoinfligido", ya que no intentan lograr un diálogo político serio y responsable.

Reprobó que el dirigente del Movimiento Regeneración Nacional emita acusaciones y denuncie ante la Procuraduría de Justicia sin alguna prueba.

El día viernes, Martí Batres denunció ante la Fiscalía Especializada para la Atención de Delitos Electorales (Fepade) la suspensión de los programas sociales, al considerar que esto afectaba la vida cotidiana de los capitalinos.

Precisó que no era lo mismo la entrega de una despensa en temporada electoral, que el derecho de un adulto mayor a la pensión universal que es un derecho que se ejerce temporalmente.

SE DEBE IMPLEMENTAR UNA POLÍTICA DE DESARROLLO URBANO

## PAN pide que impuesto predial se invierta en las colonias para mejorar la zona

[ RUTH BARRIOS FUENTES ]

Los ingresos que genera el impuesto predial por los nuevos desarrollos deben ser invertidos a las colonias para el mejoramiento de la zona, porque de no ser así, se acelerará el deterioro de la infraestructura y los servicios, advirtió el presidente del PAN del DF, Mauricio Tabe Echartea.

Tras reunirse con Isaac Memun Elias, presidente del Consejo Directivo de la Cámara Nacional de Vivienda (Canadevi) Valle de México, el líder panista precisó que se debe implementar una política de desarrollo urbano que permita la redensificación de la ciudad.

Pidió al gobierno local impulsar normas de redensificación, así como proyectos de inversión y combate a la corrupción en la que se apliquen sanciones ejemplares a los



Mauricio Tabe, presidente del PAN, pidió al gobierno local combatir a la corrupción.

funcionarios que intenten usar la ley a su favor.

"Queremos empujar no solo que los beneficios que pueda trasladar el constructor en obras de mitigación se reflejen en el mejoramiento de las colonias, sino también buena parte de los ingresos derivados del pago del impuesto predial", indicó el líder panista.

Durante el encuentro, el candidato a la jefatura delegacional de Álvaro Obregón, Teodoro Alonso, pidió a las autoridades crear un proyecto para que se solucionen las fugas de agua en la ciudad y empujar la modernización de la infraestructura hidráulica mediante proyectos innovadores.

Christian Von Roehrich, candidato a la jefatura delegacional de Benito Juárez, dijo que se debe promover un trabajo coordinado, que permita el crecimiento urbano or-

denado y el respeto al uso de suelo en las colonias.

El candidato a la delegación Tlalpan, José Antonio Patiño, pidió a los integrantes de la Canadevi integrarse a los Consejos Consultivos Delegacionales para desarrollar políticas en diferentes materias y conformar una nueva perspectiva de desarrollo urbano local.

Por su parte, los representantes de la Canadevi coincidieron que se debe redensificar la ciudad para poder ofertar vivienda de interés social y de clase media, a la par de solicitar a los candidatos que no le den la espalda a los desarrolladores.

Pidieron a los candidatos acabar con los "extorsionadores sociales" que más que obras de mitigación, piden dinero a cambio de no escandalizar las obras o el proyecto,



# AGUILAS GANABAN EN EL 90, PERO... ¡ERA SUYA...!

## Con dos goles en tiempo de compensación Pachuca rompió el sueño del bicampeonato al América, en el mismísimo Estadio Azteca 24



¡Gana y gana  
millón  
de  
dólares!  
¡En efectivo!

**PÓN 56**  
8 MAYO  
2015  
MISO DE  
ORIGEN:  
110P902



Santos, el otro invitado a la semifinal, al vencer con la mínima diferencia





## Ha suspendido Sedesa 53 farmacias por vender medicamentos caducos

**Noel F. Alvarado**

La Secretaría de Salud (Sedesa) de la Ciudad de México, a través de la Agencia de Protección Sanitaria (APS), ha suspendido el último año 53 farmacias con consultorios médicos que no contaban con permiso, incumplían con medidas de sanidad y vendían medicamentos con caducidad vencida, con lo que evitó riesgos a la salud de los consumidores y los pacientes.

El 10 por ciento no contaba con el aviso de funcionamiento, el cual es otorgado por la Comisión Federal para la Protección contra Riesgos Sanitarios (Cofepris), y 12 por ciento se encontraba comunicado con otra razón social, giro o casa-habitación, principales motivos por lo que fueron colocados sellos de suspensión de actividades en las 53 farmacias.

Durante este mismo periodo, la APS ha realizado 104 visitas de fomento sanitario en farmacias con consultorios contiguos, a fin de recordar a los prestadores de estos servicios los requisitos sanitarios con los que deben cumplir para que sus productos y servicios no presenten un riesgo a la salud de la población.

Otras 397 visitas correspondieron a acciones de verificación para constatar las condiciones sanitarias, documentación y el cum-

plimiento de los puntos de evaluación de la norma de salud.

Durante esta semana a través de operativos de fomento sanitario, verificadores de la APS acudieron a una farmacia con consultorio ubicada en la Colonia Pradera, en la Delegación Gustavo A. Madero, en la cual se colocaron sellos de suspensión de actividades, aplicaron medidas de aseguramiento de productos caducos, así como apercibimientos a los dueños para subsanar irregularidades y cumplir con la normatividad sanitaria.

Entre las anomalías que detectaron es que el consultorio médico brindaba servicio con el aviso de funcionamiento de la farmacia, cuando cada giro debe contar con su propio permiso, aunque pertenezcan al mismo propietario; los negocios estaban intercomunicados y usaban la misma accesoria; además, vendían medicamentos con caducidad vencida, por lo que aseguraron tres kilogramos de medicamentos caducos y 800 gramos dentro del consultorio.

Durante los recorridos, los verificadores sanitarios recuerdan a los dueños o encargados que los consultorios debe estar separados de las farmacias, contar con aviso de funcionamiento; que la persona que esté dando la atención médica sea un médico titulado; lle-



nar expedientes clínicos, tener áreas de exploración y de entrevistas separadas por alguna barrera física, y contar con lavamanos en el área de exploración para evitar la contaminación cruzada.

En las farmacias se observa también que tengan medicamentos a la venta dentro de la caducidad; contar con licencia sanitaria y libro de registro para la venta de medicamentos controlados, y si son farmacias de medicamentos genéricos que no comercialicen psicotrópicos.

Como parte de los operativos

de fomento sanitario que realiza la APS de manera periódica durante todo el año, en la última semana personal de salud acudió también a restaurantes de las zonas del ex Hipódromo y la Condesa, en la Delegación Cuauhtémoc, para constatar el cumplimiento de la Ley de Protección a la Salud de los no fumadores, donde se ha detectado que la norma ha tenido muy buena aceptación por los clientes y locatarios.

También se visitaron locales de realización de tatuajes en las delegaciones Cuauhtémoc y Tlal-

pan, para verificar las condiciones sanitarias de los procedimientos de micropigmentación, perforación y tatuajes, tipo y aplicación de tintas, uso de máquinas, agujas nuevas y desechables, tubos nuevos y esterilizados.

La APS también visitó una purificadora de agua en la Colonia Agrícola Oriental, que fue suspendida de manera parcial por no mantener en funcionamiento el filtro de la lámpara ultravioleta, indispensable para el proceso de saneamiento del líquido, además de fallas en los filtros.

## Abarrotan capitalinos la Feria de Culturas Amigas

**Noel F. Alvarado,**  
**Fotos: Sergio Vázquez**

Abarrotado lució el Centro Histórico de la Ciudad de México con las actividades de la Feria de

las Culturas Amigas, que se instaló por segunda ocasión en el Zócalo capitalino. Fue un sábado familiar de música y color.

El ir y venir de familias y grupos de amigos fue común, disfrutaron de actividades para todos, en la mañana, tarde y noche.

Se trata del encuentro de 96 países, siete más que el año pasado, el Reino Unido es el país invitado de esta edición.



Las sesiones fotográficas no podían faltar, pues todos se querían llevar la imagen del recuerdo, además los "selfies" se vieron en todas las calles. Avenida Madero fue, como ya es una tradición una de las más concurridas, al ser peatonal los paseantes disfrutaban cada centímetro.

Y es que la diversión no está sólo en los módulos del Zócalo, hay un sinfín de actividades desde conciertos, talleres, ciclos de cine hasta exposiciones fotográficas.

Visitantes nacionales y extranjeros disfrutaron del arte, la gastronomía, las tradiciones y las costumbres del mundo.

Frente a la Catedral Metropolitana la gente disfrutó el Foro Artístico, en el que desfilaron grupos como Antidoping, La Sonora Dinamita, Centaurus, Caloncho, Reyno, Siddhartha, Hello Seahorse! e internacionales como DJ Chris Bekker, Kreation Band, La Shica, Viri Roots, Fogo Brasil, Blady Style, entre otros.



# unomasuno

Crítico y veraz



La nueva era de  
**unomasuno**  
Está aquí

**Canal 145**

Totalplay

\$10

Presidente Editor: Dr. Naim Libien Kauri  
DOMINGO 17 DE MAYO DE 2015

Vicepresidente: Dr. Naim Libien Tella  
AÑO XXXVII Número 13533

## Satélite "Mexsat-1" ¡Desintegrado!



● El satélite mexicano "Centenario" se desintegró en la atmósfera, después de su lanzamiento desde el cosmódromo de *Baikonur*



[Agencias] 12-13

## Edomex-Jalisco... Líderes en extorsiones



[Roberto Meléndez] 8-9

● Estos estados ocupan el primer lugar en materia de extorsiones, que en más del 80% se realizan desde el interior de penales

# SOS en zonas de alto riesgo por lluvias

Este año se esperan 26 ciclones en el país y fuertes precipitaciones pluviales



RAÚL RUIZ VENEGAS/ REPORTERO  
notivial@yahoo.com.mx

**E**l Gobierno del Distrito Federal dio inicio al "Operativo Alerta" en la delegación Alvaro Obregón, para monitorear y supervisar las 82 zonas de barrancas que hay en esta demarcación, consideradas de alto riesgo, ante el peligro de posibles deslaves que pudieran registrarse por la época de lluvias. El operativo consiste en un trabajo coordinado y estrecho entre la Secretaría de Protección Civil del Distrito Federal, la Secretaría de Seguridad Pública, Cuerpo de Bomberos y trabajadores del Sistema de Aguas de la Ciudad de México, además de establecer un protocolo de atención a emergencias con la participación de las distintas áreas del gobierno delegacional.

Para hacer frente a cualquier incidente y en forma preventiva, la delegación Alvaro Obregón, considera asimismo habilitar la instalación de seis albergues temporales en las zonas de mayor riesgo de la demarcación.

Lo anterior con el fin de salvaguardar la integridad física y patrimonial de la ciudadanía durante esta temporada de lluvias, ya que se incrementan las posibili-



Mayores a lo pronosticado, caídas de agua

dades de deslaves en la zona de barrancas, hundimientos en zonas minadas y desplazamientos en colonias asentadas en suelo de relleno.

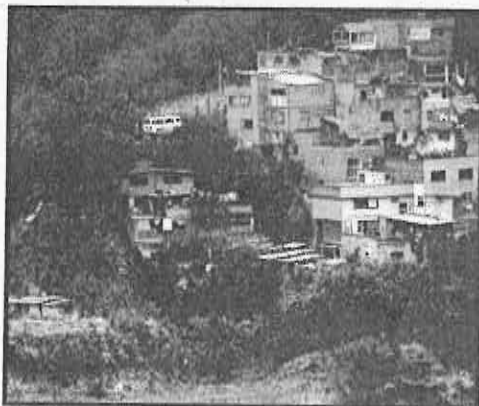

Esta acción preventiva también contempla una guardia permanente de las distintas áreas que componen la estructura delegacional, principalmente el área de obras, servicios urbanos y protección civil, además de reforzar la mitigación de riesgos con la instalación de tuberías para canalizar aguas negras y pluviales, construcción de muros de contención y zampeo de taludes.

Alvaro Obregón cuenta con 82 asentamientos que presentan algún grado de riesgo, algunos de ellos en colonias ya consolidadas, es decir, que ya cuentan con todos los servicios pero que, sin embargo, presentan riesgos de algún tipo. Por ello, la Secretaría de Seguridad Pública en conjunto con Protección Civil de la demarcación intensificará el monitoreo y supervisión en caso de lluvias.

Inminente en algunas zonas del país deslaves y afectaciones urbanas

Cortésia: Aline Hernández



...TO DEL 2015. VALLE DE MÉXICO.

# metro

LA VOZ DE LA METROPOLI

## LAS MUEVE

PÁG. 40



\$7  
48 PÁGS.

## APUÑALAN A HOMBRE

PIERDE LA VIDA DURANTE UNA RIÑA EN LA GUSTAVO A. MADERO PÁG. 12



Especial

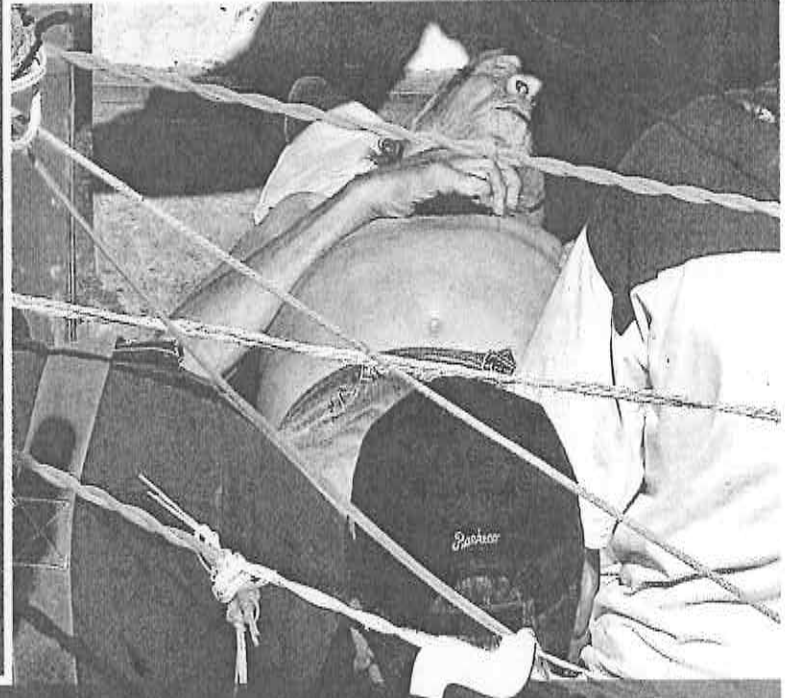

# SUENO PESADO

MUERE ANCIANO, MIENTRAS DORMÍA, AL CAERLE LA BARDA Y EL TECHO, EN IZTACALCO SEGURIDAD 11

Alberto Neri

## JUEGAN AL PLAGIO Y MATAN A NIÑO

CINCO ADOLESCENTES ASESINARON AL MENOR DE SEIS AÑOS, EN CHIHUAHUA; UNO DE ELLOS AVISÓ A LA POLICÍA PÁGINA 15

ROSALIO HUIZAR EL GRAFICO

cherry Quiere ser actriz xxx

PÁG. 23



Trueno cohete con satélite mexicano

PÁG. 6



PÁG. 3

ARMANDO MARTÍNEZ EL GRAFICO

# EL GRAFICO

EL PRIMER DIARIO DE LA MAÑANA

\$4



# CORAZON PARTIDO

APUÑALAN A HOMBRE EN EL PECHO TRAS UNA RIÑA EN LA ENTRADA DE UNA TIENDA, EN LA CAMPESTRE ARAGON. PÁG. 4

ESPECIAL

# OVACIONES

DOMINGO 17 DE MAYO DE 2015 | NUMERO 23760 AÑO LXVIII

OVACIONES: Tecnología y vigilancia en el país

http://www.ovaciones.com

## ACLARACION



El satélite Morelos 3, que se lanzará en octubre de este año, contará con los mismos servicios del Centenario, por lo que éstos se encuentran garantizados.

## Falla lanzamiento; no hay pérdidas: SCT

POR AIDA RAMÍREZ y agencias

El lanzamiento del satélite Centenario falló ayer luego de que el cohete que lo portaba presentara problemas y se incendiara, hecho que no representa pérdidas económicas para México, informó la SCT.

La falla se registró durante la tercera etapa, esto es 490 segundos después de haber despegado el cohete Protón-M, precisó la empresa International Launch Services (ILS).

El secretario de Comunicaciones y Transportes, Gerardo Ruiz Esparza, dijo que el satélite estaba asegurado y que el gobierno recu-

perará el monto total invertido.

Señaló que el costo de fabricación fue de 300 millones de dólares y el de lanzamiento ascendió a 90 millones de dólares.

Ruiz Esparza aclaró que el lanzamiento con ILS había sido contratado desde febrero de 2012 durante la administración anterior y se respetó este acuerdo para evitar sanciones por incumplimiento.

Agregó que el gobierno prevé lanzar un segundo satélite en octubre desde Cabo Canaveral, Estados Unidos, con Lockheed Martin Commercial Launches Services.

Ver página 4

## Hallan el cuerpo en un arroyo seco, en Chihuahua

# Juegan niños al plagio y matan a uno de seis

### Fueron azuzados por dos de 15 años, informó la Fiscalía

CHIHUAHUA, Chih.- Cinco menores que "jugaban" al secuestro, asesinaron ayer a un niño de 6 y lo enterraron en un arroyo seco, informó la Fiscalía estatal.

Los infantes que participaron en los hechos -dos mujeres de trece años y un niño de 12- fueron liderados por dos adolescentes.

Una de ellas apuñaló al pequeño Christopher Raymundo Márquez Mora, cuyo cuerpo fue hallado por autoridades en un arroyo cercano al Centro de Readaptación Social estatal.

El fiscal especializado en Investigación y Persecución del Delito Zona Centro, Sergio Almaraz Ortiz, explicó que Christopher Márquez perdió la vida cuando sus amigos lo ataron de pies y manos, para después apuñalarlo por la espalda, apedrearle el rostro y, finalmente, inhumarlo en el sitio mencionado.

Almaraz Ortiz agregó que cuando los menores se percataron de que Christopher estaba inerte, decidieron cubrir el cuerpo con ramas, tierra y un animal muerto para esconder el crimen que, de acuerdo con el fiscal, es inmitable.

"Fue el menor más grande el instigador del juego, el que se acercó a las autoridades para confesar que habían matado a su amigo cuando jugaban al secuestro y quien nos llevó al punto exacto en donde localizamos los restos del pequeño Christopher", explicó Almaraz Ortiz.

Ver página 2

## HACIA LA ULTIMA MORADA



YURECUARO, Mich.- Enrique Hernández, candidato de Morena a la alcaldía de Yurécuaro, y ex líder de las fuerzas de autodefensa municipales, fue sepultado ayer bajo el clamor de justicia.

## Morena: no queremos chivos expiatorios en Yurécuaro

MORELIA, Mich.- El dirigente estatal de Morena, Miguel Ángel Sandoval, dijo que no aceptarían chivos expiatorios en las pesquisas sobre el caso de su candidato a la alcaldía de Yurécuaro, Enrique Hernández, cuyo cuerpo fue inhumado ayer bajo el clamor de justicia.

Luego del último homenaje de cuerpo presente a su abanderado, Sandoval aseguró que, de ser necesario, el caso se llevará a cortes internacionales para que sea resuelto debidamente.

El dirigente exigió que el nombre de Enrique Hernández sea limpiado, luego de que la PGR indicara que el ex líder de las autodefensas arastraba denuncias en su contra por secuestro y encubrimiento en el homicidio del alcalde panista de Tanhuato, Gustavo Garibay, ocurrido en octubre de 2014.

De su lado, el presidente de Morena en Yurécuaro, Benjamín Becerra Aguilar, admitió que sabían de la posibilidad de un atentado.

"Sabíamos que era riesgoso,

Sabíamos que existía el peligro inminente de que en un momento dado pudiera haber algún atentado", señaló.

Becerra Aguilar indicó que aunque no tenían registro de amenazas directas contra el ex líder de las autodefensas, sí tenían conocimiento de que integrantes de grupos criminales realizaban rondines por la zona de campaña de su entonces candidato, y que por ello se organizó a personas para estar al tanto de esa cuestión.

Ver página 3

## ENCUENTRO AMISTOSO



CIUDAD DEL VATICANO.- El Papa Francisco recibió ayer al presidente palestino, Mahmud Abbas, a quien llamó "ángel de la paz". Ver página 7

## Coordinación, clave para frenar crímenes

POR URBANO BARRERA

Sólo con la coordinación de instancias federales y estatales se podrá contener la actividad delictiva en México, dijo ayer el secretario Ejecutivo del Sistema Nacional de Seguridad Pública, Jorge Carlos Hurrado Valdez.

Durante la Primera Reunión Ordinaria 2015 de la Región Noroeste de la Conferencia Nacional de Secretarios de Seguridad Pública que se realizó en Chihuahua, explicó que ese trabajo es prioritario para avanzar en la pre-

vencción del delito.

En el mismo evento, Fernando Schütte Ilguero, secretario técnico de la Conferencia Nacional de Secretarios de Seguridad Pública, indicó que los avances en la materia se pueden constatar en la incidencia a la baja de los delitos de alto impacto a nivel nacional.

La Comisión Nacional de Seguridad (CNS) informó que la reunión tuvo el objetivo de dar continuidad a los mecanismos de coordinación y fortalecer las capacidades institucionales para prevenir el delito.

Ver página 5

### ORIENTACION

Ofrece IEDF sistema para ubicación de castillas

Página 6

### VIGILANCIA

Suspendidas 53 farmacias en DF por irregularidades

Página 4

### TECNOLOGIA

Usa internet casi uno de cada dos mexicanos

Página 4

## Carlos Navarrete

## Hay que evitar que crimen gane el proceso electoral

POR URBANO BARRERA

Ante la ola de violencia que ha cobrado la vida de varios candidatos, el líder nacional del PRD, Carlos Navarrete, convocó a todos los partidos a cerrar filas y trabajar a favor de la paz.

"Resulta indispensable que hagamos un gran acuerdo todos los partidos. Somos contrincantes. Somos contendientes. Estamos disputando el voto de los mexicanos, pero aun siendo contrincantes y contrincantes debemos ponernos de acuerdo en algo básico: hay que impedir que la delincuencia gane el proceso electoral", propuso.

Dijo que el PRD está listo para contribuir en cualquier iniciativa política para que la población salga a votar sin miedo.

"México necesita un proceso electoral en paz, altamente participativo. Para ello se requiere atender con medidas preventivas los focos de violencia localizados, sin minimizarlos", agregó.

Navarrete recomendó a sus can-

didatos tomar medidas preventivas y consideró que por su ubicación geográfica el estado de Querétaro también debe ser blindado ante la delincuencia.

Al recorrer esta entidad, confió en que el estado celebre elecciones intermedias tranquilas.

Protección a candidatos

El líder nacional del PRI, César Camacho Quiroz, reiteró que su partido no se amedrenta ante la ola de violencia que ha cobrado la vida de varios candidatos, y reveló la intención de pedir seguridad en algunos casos.

Precisó que sólo se hará en los lugares en los que haya necesidad.

Dijo que los candidatos están siempre sometidos al escrutinio ciudadano pero, "lo que no queremos es que estuvieran sujetos a la amenaza del crimen y de los delincuentes, porque queremos hacer frente a la violencia con política".

Ver página 3

## EXCENTRICIDADES



NEZAHUALCOYOTL, Méx.- El candidato de Movimiento Ciudadano, Valentín González Bautista, realiza sus recorridos de campaña a bordo de una réplica del Batimóvil.

## Prohíbe INE propaganda en partidos de futbol

La Comisión de Quejas y Denuncias del INE ordenó a empresas que venden publicidad virtual en estadios de futbol abstenerse de difundir propaganda electoral.

En sesión extraordinaria urgente, los miembros de esa comisión resolvieron realizar diligencias para informar, notificar y ordenar a empresas que no deben difundir propaganda político-electoral.

En atención a lo resuelto por la Sala Superior del Tribunal Electoral del Poder Judicial de la Federación se ordenó que esta propaganda no puede ser colocada en vallas de estadios en los que se lleven a cabo tales justas deportivas y que pudiera ser vista en la programación de televisión que transmitan.

Ver página 2