

# PRIMERAS PLANAS



I LEGISLATURA



Para su consulta vía Internet ingresa a la página

[www.aldf.gob.mx](http://www.aldf.gob.mx)



## TIPS PARA COMPRAR AUTO

Es más fácil y hay más opciones para adquirir un vehículo que hace 10 años, señala la AMDA. **A8**



## DOS A CERO, PARA VARIAR

Por novena ocasión desde 1991, Estados Unidos derrota con ese marcador a la Selección Nacional. **D1**

## MINÚ Y QUÉ HACER

### VINOS LOS MÁS CAROS

TE DECIMOS CUÁNTO VALE UNA BOTELLA, SEGÚN SUS VIRTUDES. Y TE DAMOS OPCIONES PARA DISFRUTAR EL CALOR. **M4 y E6**



## QUÉ HACER



## 137 MIL DLS. POR CARTAS DE FRIDA

Las 25 misivas inéditas que la pintora envió a un amante se subastaron en Nueva York. **E5**

# 6 estados, focos rojos en "esclavitud infantil"

- **Navarrete:** esta situación es un "monumento a la impunidad"
- En el último año rescataron 400 niños de campos agrícolas

SILVIA OTERO

—silvia.otero@eluniversal.com.mx

En los campos agrícolas del país existe un enorme número de niños que están en condición de trabajo infantil que son explotados, una situación de esclavitud que el gobierno federal busca erradicar y que representa un "monumento a la impunidad", en el que participan organizaciones capaces de llevarse a una comunidad entera a trabajar las tierras de temporal a la vista de todos, dijo Alfonso Navarrete Frída, titular de la Secretaría del Trabajo.

En entrevista con EL UNIVERSAL, reconoció que para erradicar este fenómeno hay que admitirlo "con toda su crudeza". Por ello, en los últimos dos años se han intensificado las inspecciones a los campos agrícolas del país con 11 mil operativos que han permitido verificar las condiciones de explotación de los menores: tan sólo en el último año se rescataron 400.

Hoy, en el marco del Día Mundial contra la Esclavitud Infantil, el funcionario aseguró que debe reconocerse el hecho de que en México hay 800 mil infantes menos en condición de trabajo en los dos últimos años, aunque admite que aún hay camino por recorrer y desafíos en esta materia.

Entre los avances, señala, hay un diagnóstico claro de que los campos de entidades como Baja California Sur, Baja California, Sinaloa, Zacatecas, Michoacán y Guerrero son un "foco rojo" por las empresas pequeñas o grandes que recurren al trabajo infantil y explotan a los menores, por lo que las acciones en contra de estas compañías continuarán, a las que se ha multado con más de 140 millones de pesos.

El secretario del Trabajo enfatiza que el esfuerzo seguirá para cortar de raíz un sistema de explotación infantil en el agro mexicano, pero que se extiende también a las urbes, en la manufactura y los servicios.

NACIÓN A14

"Detrás de la explotación laboral hay un rostro de niño. Meterlos a trabajar no eleva ni cambia las condiciones de una familia"



"Hay gente que utiliza el sistema de producción de agricultura mexicana como un sistema de explotación ilegal"

## RESPALDA MANCERA A JORNALEROS DE SAN QUINTÍN



El jefe de gobierno del DF, Miguel Ángel Mancera, se reunió ayer con los trabajadores del campo, a quienes ofreció intermediar para que sean atendidos por Gobernación y la CNDH. Criticó que existan empleos formales "a medias". **METROPOLI C1**

## A tres meses de finalizar el plazo, Gobierno Abierto, con 65% de avance

LILIA SAÚL RODRÍGUEZ

—peridotmodatos@eluniversal.com.mx

El gobierno federal tendrá que cumplir a más tardar en julio con 26 compromisos establecidos en el marco de la Alianza para el Gobierno Abierto, una iniciativa a nivel internacional que promueve la transparencia, aumentar la participación ciudadana en los asuntos públicos y aprovechar las nuevas tecnologías en beneficio de los ciudadanos. Hasta ahora se ha cumplido con 65%.

Investigadores señalan que la infraestructura ya está, sólo faltan los datos abiertos. Por ello, organizaciones impulsan que los ciudadanos se interesen por conocer los beneficios que les aportaría esta iniciativa.

NACIÓN A8



## "MÉXICO, SEGURO PARA INVERTIR"

El presidente Enrique Peña Nieto dijo que las inversiones "no se dan por casualidad ni porque tengamos buena suerte", sino porque hay condiciones para la recepción de capital. **A9**



## ORTEGA: USAR HELICÓPTERO NO ES ABURGUESARSE

El ex presidente del PRD Jesús Ortega dijo que aunque algunos piensan que viajar en aeronaves es aburguesarse, utilizar un helicóptero no está mal, siempre que sea transparente el origen de los recursos con los que se paga su uso. Sin embargo, el PRD aún no aclara el costo por rentar 3 helicópteros utilizados el domingo 5 de abril en Michoacán. **A4**



OPINIÓN

**NACIÓN**  
Carlos Loret de Mola A6  
Ciro Gómez Leyva A8  
Ricardo Alemán A10  
Ricardo Raphael A11  
Héctor de Mauleón A12  
Salvador García Soto A13

Luis Felipe Bravo A16  
Mario Melgar-Aldalid A18  
Alfonso Zárate A19  
Gabriela Cuevas A19  
Luis Humberto Fernández A18  
**CARTERA**  
Alberto Aguilar B3



**María del Carmen Alanís**

"Las autoridades electorales debemos facilitar las vías para denunciar la violencia política contra las mujeres" **A10**

## EL TIEMPO

	MÁX	MÍN	Intemperio
México DF	26	14	Parcialmente
Guadalajara	29	16	Soleado
Monterrey	27	21	Nublado

**"OPERATIVO RASTRILLO" VA A GOYOACÁN**

C6



Edición: José Itala  
 metropoli@universal.com.mx  
 Tel. 5259 1311 Ext. 4034 y 4031  
 eluniversal.com.mx/ciudadan  
 estoty\_metropli  
 El Universal Metrópoli

**CORTAN LUZ A 35 ESCUELAS DE NAUCALPAN**

C4

**ALISTA MH PROYECTO DE POLANCOS**

C1

# METRÓPOLI

## Exige la Sedu a empleados evitar proselitismo

- Investigarán si empleados realizaron actividades partidistas en horarios laborales
- Candidata de Morena **Patricia Ruiz** trabajó en la secretaría hasta octubre de 2014: **Mara Robles**

**DIANA DELGADO Y PHENÉLOPE ALDAZ**  
 —metropoli@universal.com.mx

"No habrá ningún tipo de denuncia penal y tampoco hubo desvío de recursos, pero les pedí a mis coordinadores que se abstengan de participar en el proceso electoral", dijo la titular de la Secretaría de Educación del DF (Sedu), Mara Robles Villaseñor.

Respecto de la información publicada por EL UNIVERSAL, de que trabajadores de la secretaría difunden en redes sociales su participación en las campañas del Movimiento de Regeneración Nacional (Morena) en días y horas hábiles y que esto se podría prestar a desvíos de atención y recursos, de acuerdo con el dirigente del PRD local, Raúl Flores, la titular de la dependencia sostuvo que SaludArte es un pro-

grama blindado, por lo que garantizó que no existen fugas.

"El programa cuenta con reglas de operación y los recursos son en especie, son raciones de comida, pasta, dientes, clases de baile, teatro y música. Se pagan los servicios desde la secretaría y llegan pagados a las escuelas, no hay recursos tangibles y por eso no puede haber desvíos", dijo.

En entrevista con EL UNIVERSAL,

**"Si alguno (de los empleados de SaludArte) tiene un cargo importante en las campañas, que decida dónde quiere estar"**

**MARA ROBLES**  
 Secretaria de Educación del DF

comentó que el lunes tuvo una reunión con los diferentes coordinadores para pedirles que se abstengan de participar en las campañas políticas o que, en su defecto, elijan qué quieren hacer.

"Les pedí se abstengan de participar en el proceso electoral y esto no es una sanción ni meterse con sus preferencias electorales, pero sí es decirles que tenemos un trabajo de tiempo completo. También les pedí que nadie comparta su tarea profesional con la partidista y si por el contrario alguno tiene un cargo importante en las campañas, que decida en dónde quiere estar", dijo.

Comentó que los trabajadores que fueron señalados por el PRD local negaron ostentar cargos en las campañas de Morena, pero, aseguró, serán investigados y si es que realizan actividades partidistas en hora-

rios laborales, tendrán sanciones conforme a la ley; "si colaboran en redes como se señaló, es injustificable y el equipo de informática va a supervisar el comportamiento de las páginas que se accedieron para cotejar la información", comentó.

La funcionaria capitalina mencionó que es necesario limpiar el nombre de un programa como SaludArte, que es supervisado por el Comité de Planeación del Desarrollo del Distrito Federal (Coplade) y que ha tenido resultados favorables en los niños.

"Se han bajado los índices de obesidad con comida balanceada, se mejoró la higiene y los chicos reciben clases de disciplinas artísticas, un programa como este no puede ser señalado por desvíos de recursos ni de proselitismo político, al tratarse de niños", sostuvo la secretaria de Educación.

**"Candidata no trabaja en Sedu".**

Respecto de la candidata a la delegación Venustiano Carranza que también fue señalada por el dirigente del PRD en la ciudad, Mara Robles mencionó que Patricia Ruiz sí trabajó en la secretaría pero su baja legal está registrada el 31 de octubre de 2014, por lo que no se incumple el reglamento.

Ruiz Anchondo se integró al proyecto de la prepa de Tepito, pues tenía experiencia en el gobierno local y grupos vulnerables, particularmente se des-empañó en las evaluaciones y análisis de las actividades que buscan componer el tejido social de dicha colonia.

Ayer, el jefe de Gobierno, Miguel Ángel Mancera, no descartó que haya militantes de Morena en la administración local, lo que no es motivo para dárlo de baja, ni significa que hayan cometido una irregularidad, aclaró. ●



Si empleados de la Sedu colaboran en redes (en las campañas) es injustificable y el equipo de informática va a cotejar los datos, afirma Mara Robles.



El jefe de Gobierno capitalino, Miguel Ángel Mancera, se reunió ayer con jornaleros provenientes de San Quintín, Baja California, en el Antiguo Palacio del Ayuntamiento, a quienes ofreció mediar para que sean atendidos por la Secretaría de Gobernación.

## Critica Mancera que haya empleos formales "a medias"

- Urge a incrementar nivel de vida de trabajadores con alza en salario mínimo

**PHENÉLOPE ALDAZ**  
 —phenelope.aldaz@universal.com.mx

El jefe de Gobierno capitalino, Miguel Ángel Mancera, urgió a cambiar el modelo económico del país al cual, aseguró, no puede seguir soportado por el salario mínimo.

Afirmó que este esquema genera una "formalidad simulada", en donde se tienen empleos con sueldos bajos y restricciones a los derechos laborales, lo que genera mayor pobreza.

"De que nos sirve tener un trabajador que gana incluso arriba de dos salarios mínimos, pero que no tiene aguinaldo, que no tiene séptimo día, que no tiene vacaciones, que no tiene seguridad social, ni nada. Obviamente eso lo único que te puede generar es pobreza, porque sería como una formalidad a medias", enfatizó.

Mancera insistió en que es necesario desvincular el salario mínimo como tasa de referencia y luego incrementar de manera "sustancial" el pago de los trabajadores.

"No podemos seguir teniendo como referente el salario mínimo para ver si hay inflación o no, no podemos seguir sosteniendo el salario mínimo bajo, para que no se generen condiciones inflacionarias".

"El salario mínimo tiene que llevar una línea de crecimiento independiente de lo que va a ser exa-

blemente el referente o unidad económica para tener las tasas tanto de créditos como de cualquier otro tipo de referencias", expresó Mancera.

Centró en que la propuesta, que desde el año pasado impulsa, sea aprobada por el Senado en los próximos días. De concretarse, "ya no va a haber pretexto para que no se incremente el salario mínimo", advirtió.

**Respaldó a jornaleros.** El Ejecutivo local se reunió ayer con jornaleros provenientes de San Quintín, Baja Cal-

ifornia, a quienes ofreció su mediación para que sean atendidos por la Secretaría de Gobernación (Segob).

"Acordamos con ellos que buscaríamos apoyar su comunicación con las instancias que les interesa visitar, una es la Comisión Nacional de Derechos Humanos (CNDH) y la otra es la Secretaría de Gobernación (Segob).

"La Jefatura de Gobierno será un enlace para hacer del conocimiento de ambas instancias lo que piden los jornaleros", comentó.

Al concluir el encuentro, en el An-

**82.86**

**PESOS** propone el GDF elevar el salario a partir de 2015 e incentivar a empresas que pagan al menos dicha cantidad a sus empleados.

tiguo Palacio del Ayuntamiento, Fidel Sánchez, vocero de los jornaleros, dijo que su demanda es la mejora en los salarios y condiciones laborales.

"También merecemos tener un salario digno que permita la educación de nuestros hijos, la atención médica, la buena alimentación", expresó. ●

## GDF ratificará a delegados si pasan controles

- Afirmó dirigente capitalino que esperará resultados de exámenes que realiza la SSPDF a encargados de despacho de despacho de demarcaciones para enviar a la ALDF propuestas para jefes delegacionales

—phenelope.aldaz@universal.com.mx

Los primeros resultados de las pruebas de control de confianza, que se aplicaron a los encargados de despacho en las jefaturas delegacionales, fueron entregados ayer.

Debido a que en el por vencerse el plazo para que el jefe de Gobierno, Miguel Ángel Mancera, envíe a la Asamblea Legislativa del Distrito Federal (ALDF) la lista con los nombres de quienes propone como titulares de las demarcaciones, el proceso de evaluación fue acelerado.

Aun cuando las pruebas comenzaron el martes en las instalaciones de la Secretaría de Seguridad Pública del Distrito Federal (SSPDF), los primeros resultados se entregaron ayer.

En conferencia de prensa, el jefe de Gobierno dijo que la lista de propuestas quedará definida una vez que haya revisado los resultados de las pruebas de control de confianza.

Cuestionado sobre cuándo enviaría sus propuestas a la ALDF respondió: "En cuanto tenga los resultados de los controles de confianza, porque son propuestas que está haciendo el jefe de Gobierno y requieren los resultados para avalar estas propuestas".

Los actuales encargados de despacho fueron sometidos a una evaluación médica, exámenes psicológicos, psicométricos y toxicológico. Además se les aplicó el polígrafo y se realizó un estudio sociocultural.

De acuerdo con el Estatuto de Gobierno del Distrito Federal, cuando un jefe delegacional se ausente en el cargo por más de 90 días, por cualquiera que sea el motivo, la Asamblea Legislativa deberá designar, a propuesta del jefe de Gobierno, a un nuevo delegado, avalado por la mayoría de los diputados.

Con el proceso electoral, 13 jefes delegacionales se separaron de su cargo para competir por otro puesto de elección popular, menos los de Azcapotzalco, Xochimilco y Milpa Alta. ●



Cientos de jornaleros han manifestado en los últimos días en demanda de mejores condiciones laborales que les permita darle educación, atención médica y buena alimentación a sus hijos.



■ Se debe aportar 11% más del salario para un retiro “cómodo”

## Pensión raquítica si no hay ahorro voluntario: Consar

- Aun con el incremento, la jubilación sería de 70% del sueldo actual
- Un trabajador de tres salarios mínimos sólo recibiría 43% de su Afore
- Informa que las cuotas obligatorias son de las más bajas de la OCDE

VÍCTOR CARDOSO

■ 24

### Impugna MVS orden de juez para dialogar con Aristegui

■ Un tribunal determinará si procede o no el recurso en favor de la periodista

■ No es asunto privado, sino conflicto sobre un bien público, arguyó el juzgador

ALFREDO MÉNDEZ

■ 14

### En aumento, la fuerza del cártel Jalisco Nueva Generación

■ El Menchu, su dirigente, de los más buscados; recién emboscó a más de 15 agentes

GUSTAVO CASTILLO GARCÍA

■ 7

## AVANZA EL VIACRUCIS DEL MIGRANTE, PESE A RETÉN DE INM

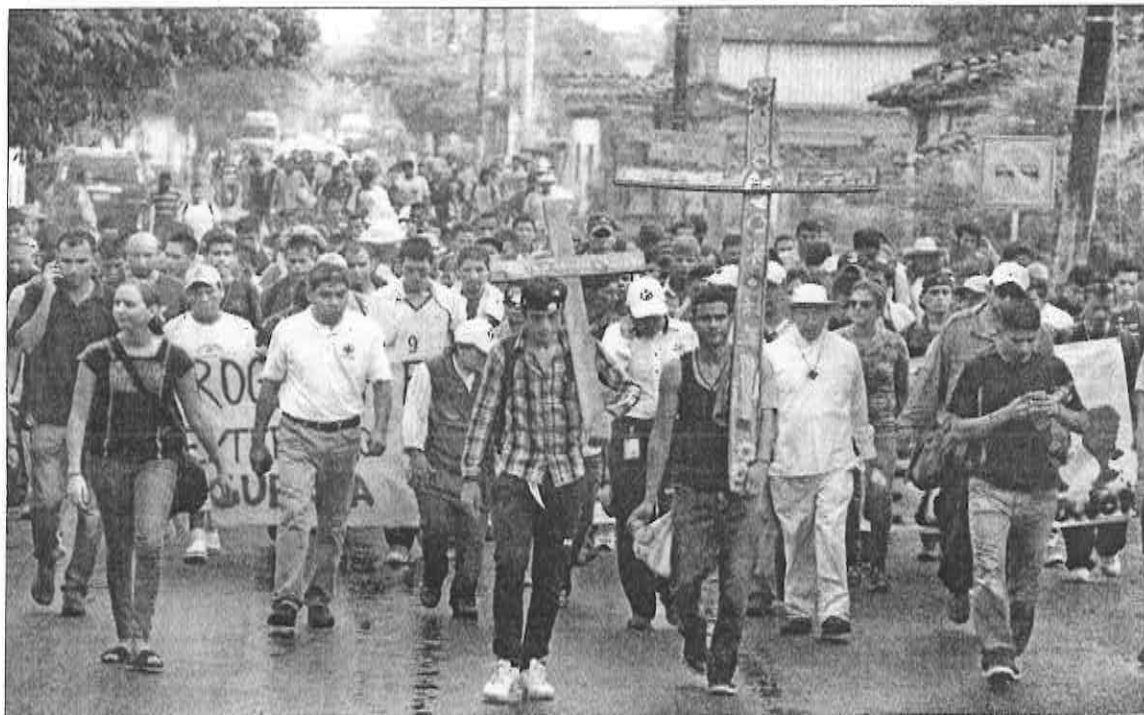

■ El padre Solalinde denuncia que el gobierno impidió el uso de autobuses

■ “Amenazó a los transportistas con acusarlos de tráfico de personas”

■ Cadena humana protege a los centroamericanos

■ Migración: evitamos la confrontación, pero deben extranjeros respetar la ley

J. PÉREZ, F. MARTÍNEZ Y F. CAMACHO

■ 3

### Mancera ofrece a jornaleros de San Quintín su mediación

■ Los campesinos de BC acudieron a la Cámara, Gobernación y la CNDH

■ Insisten en un encuentro con Peña Nieto y Osorio

El Viacrucis del Migrante Fronteras Aliadas, en el que participan 293 centroamericanos y lo encabeza el sacerdote Guillermo Solalinde, partió ayer del albergue Hermanos en el Camino, en Ixtepéc, Oaxaca ■ Foto Jorge A. Pérez Alfonso

ÍNDICES MÁXIMOS DE CALIDAD DEL AIRE HASTA LAS 19 HORAS DE AYER					
QZQNO			PM-10		
	Máximo	Horas		Máximo	Horas
Noroeste	82	14	Noroeste	97	18
Noreste	85	14	Noreste	94	18
Centro	51	13	Centro	91	17
Suroeste	73	13	Suroeste	63	19
Sureste	45	18	Sureste	100	19

■ ALEJANDRO CRUZ FLORES

■ Reitera su respaldo al movimiento que emprendieron por mejores salarios y condiciones

## Mancera ofrece a jornaleros de BC ser interlocutor ante Gobernación

■ El mandatario capitalino cuestiona que no se haya alzado lo suficiente la voz por la situación que enfrentan ■ Llama a cambiar el modelo económico en el país ■ Insiste en aumento a salarios

El jefe de Gobierno del Distrito Federal, Miguel Ángel Mancera, se comprometió con jornaleros agrícolas del valle de San Quintín, Baja California, a ser interlocutor con la Secretaría de Gobernación y la Comisión Nacional de Derechos Humanos para que sean atendidas sus demandas de mejores salarios y condiciones de trabajo.

En una reunión privada con un grupo de estos trabajadores que se encuentran en la ciudad de México, reiteró su apoyo al movimiento que iniciaron y cuestionó que no se haya alzado suficientemente la voz por la situación de simulación de trabajo formal en la que viven, pues en realidad carecen de muchas presentaciones y no tienen las condiciones para sostener a sus familias.

"De qué nos sirve tener un trabajador que gana incluso arriba de los salarios mínimos, pero que no tiene aguinaldo, séptimo día, vacaciones, seguridad social, que no tiene nada de esto. Obviamente eso lo único que te puede generar es pobreza, porque sería como una formalidad a medias", explicó más tarde en conferencia de prensa al referirse a la reunión.

Destacó que los jornaleros estuvieron acompañados de un empresario que da empleo a estos trabajadores, quien refirió que él pudo incrementar el salario, darles prestaciones y "aun así sigue siendo negocio la actividad que realizan".

De su lado, Fidel Sánchez Gabriel, vocero de los trabajadores, manifestó que la reunión fue muy importante para su movimiento; y destacó el compromiso del mandatario local para que se mejoren los salarios y condiciones laborales de los trabaja-

dores del país y se pronunciaron porque en todos los estados haya la misma voluntad e interés hacia este tema.

Tal es el caso, dijo, de los 80 mil jornaleros del valle de San Quintín, que aun cuando son un motor de la economía nacional reciben salarios de entre 110 y 130 pesos diarios, que no es suficiente para sacar adelante a sus familias.

Reiteró que la exigencia es un salario de 300 pesos diarios, el cual, dijeron es justo ante el alto costo de la canasta básica, además de que desde hace 15 años reciben el mismo salario con jornada de entre ocho y 10 horas diarias.

Mancera advirtió que el modelo económico del país debe cambiar, pues no se puede "seguir soportando la economía en el

salario mínimo", situación que, agregó, ha colocado a México en una situación muy complicada.

Por ello, dijo seguirá insistiendo en que no se puede seguir con la estrategia de tener un misalario bajo para que no haya inflación, sino que por el contrario éste tiene que llevar una línea de crecimiento independiente más allá de 1 o 2 pesos.

Recordó que cuando habló del tema con el presidente Enrique Peña Nieto hubo señales de coincidencias con el planteamiento, al grado de que se dio una iniciativa del gobierno federal en ese sentido; sin embargo, consideró, al final "yo creo que tuvieron reticencia a incrementarlo (el salario mínimo) de inmediato", manifestó.



En una reunión privada con jornaleros agrícolas de San Quintín, Baja California, el jefe de Gobierno, Miguel Ángel Mancera, les reiteró su apoyo ■ Foto La Jornada

■ Invierten tres horas diarias y más recursos en trasladarse, señala la directora de CTS-Embarq

## Rentas caras expulsaron a 1.7 millones de personas a la periferia en 30 años: Lobo

■ LAURA GÓMEZ FLORES

La ciudad de México perdió 1.7 millones de habitantes en los pasados 30 años, muchos de los cuales se mudaron a la periferia, por lo que invierten, en promedio, tres horas diarias en traslados, que se reflejan en congestiones viales y un aumento de los recursos que destinan a transporte, que significan 30 por ciento del ingreso familiar, afirmó Adriana Lobo.

En la presentación de la Agenda de movilidad para la

LA POBLACIÓN DE  
MENORES RECURSOS ES  
LA MÁS AFECTADA;  
DESTINA A TRANSPORTE  
30% DEL INGRESO  
FAMILIAR

ZMVM 2015-2018, que buscará sea suscrita por los candidatos a diputados locales y a jefes dele-

gacionales, la directora del Centro de Transporte Sustentable (CTS-Embarq) señaló que la falta de un proyecto de compactación de la ciudad ha llevado a la gente a dividir su ingreso en transporte, vivienda y subsistencia diaria.

La población de menores recursos es la más afectada, pues ha tenido que irse a la periferia a vivir ante lo caro de las rentas o ventas de inmuebles y trasladarse en transporte público, que atiende 53 por ciento de los 49 millones de viajes, aun cuando

60 por ciento de los usuarios lo consideran inseguro e invierten en ello tres horas de su vida, que se suman a una jornada laboral de ocho horas, lo cual es alarmante.

Los problemas se agravan con la incorporación anual de 250 mil vehículos a la circulación, que implica duplicar en 15 años su número actual, de 5.5 millones, lo que satura las vialidades. Para garantizar una movilidad eficaz y sostenible se requiere cumplir con cinco compromisos básicos, como son el impulso de

una ciudad compacta, densa, mixta y participativa, afirmó.

Asimismo, aumentar la calidad, cobertura y accesibilidad del transporte público, garantizar el uso de la bicicleta como medio de transporte y la calidad y seguridad en la movilidad a pie, pues cada año 2 mil 824 personas mueren en accidentes viales en la zona metropolitana. Así como promover la racionalización del uso del automóvil, precisó.

Por ello, comentó, junto con las organizaciones Bicitakas, Greenpeace, ITDP, México Previene y Mejor en Bici se busca que los candidatos a diputados, jefes delegacionales y presidentes municipales se sumen a esta agenda y se comprometan a cumplir, a fin de que en el ámbito de sus atribuciones y competencias adquieran compromisos concretos, medibles y verificables.



# MILENIO

**NACIONAL**  
**JUEVES**  
16 de abril de 2015  
www.milenio.com

DIARIO® ▶ PERIODISMO CON CARÁCTER

AÑO 16 ▶ NÚM. 5585

**REANUDAN SERVICIO DE PLANTAS DE AGUA**

Custodiarán federales pipas que circulen por vías de Tabasco P. 14



HOY



**La Afición**

No puede el Tri con EU; ahora pierde 2-0 en partido amistoso



Entrega a PGR lista de más de 200 aspirantes en Guerrero

## También el PRD pide espiar a sus candidatos

**La CNDH, respetuosa**

El arraigo, una práctica que vulnera los derechos humanos: *ombudsman*

**Rompen cerco de PF**

Abren paso activistas de la CNTE a migrantes en su caminata a la capital

**Reportaje**

Se disparan en Coahuila abusos de policías de élite y municipales P. 6, 19 A 21

**El asalto a la razón**

Carlos Marín ▶ cmarin@milenio.com

**SE SUMA EL PRD AL PELIGROSO "SHOW"**

Como recuerdan en estas páginas Elba Mónica Bravo y Rubén Mosso, "a unos días de que el presidente nacional del PRD, Carlos Navarrete, calificara de *show mediático* la decisión de Morena de solicitar a la PGR investigar a sus candidatos", el partido del horrendo *sol azteca* quiere... lo mismo para los suyos, pero solo en Guerrero.

El espectáculo ahora corrió a cargo del delegado del CEN en esa entidad, Guadalupe Acosta, quien entregó a la procuradora general de la República, Arely Gómez, la lista de más de 200 pobres diablitos que, de consumarse la persecución ministerial, se sumarían a los 3 mil 338 desafortunados de Morena cuyos nombres fueron sacados mediante el antidemocrático recurso de una tómbola.

Ambos partidos imaginan que mediante una protofascista *razzia* ministerial, en caso de que alguno de sus candidatos que resulten ganadores cometa un delito, la culpa sea de la PGR y no de sus dirigencias.

De no haber acusación penal en contra de sus *perseguidos*, lo que Morena y el PRD asoman son los calzones del estado policiaco que, por lo visto, quieren para México.



**¡SORPRESA!** Al grito de "Fin a la dictadura", una mujer irrumpió en una conferencia del titular del Banco Central Europeo, Mario Draghi, en Alemania. P. 27

**Niegan Padierna y Lozano otro Fobaproa**  
**Pagarán del erario a defraudados de Ficrea**

En 2 años creció 65% la IED: Peña; hoy anuncia plan de rescate de la vaquita marina P. 18, 22 Y 30

**HOY ESCRIBEN**

Carlos Puig, Román Revueltas, Héctor Aguilar Camín, Jorge G. Castañeda, Joaquín López-Dóriga p. 2/3 ▶ Adriana Malvido, Carlos Tello, José Antonio Álvarez Lima p. 4 ▶ Jesús Rangel, Bárbara Anderson, Marco Antonio Mares p. 24/25 ▶ Fernando Mejía Barquera p. 38 ▶ Susana Moscatel, Álvaro Cueva p. 44/45

enmilenio.com

LEE NOTA DEL CANTANTE NORTEÑO JULIÓN ÁLVAREZ, REY DE SPOTIFY EN MÉXICO, EN: milenio.com/hoy



\$10.00

## TOMENOTA:

### No circule por...

La Autopista México-Puebla, entre avenida Alfredo del Mazo y Casino de la Selva, ya que en ese tramo se realizan obras viales, por lo que hay reducción de carriles. Tome precauciones y salga con tiempo hacia su destino.



## DELITOS MENORES:

EL GOBIERNO DEL Distrito Federal tiene como meta reducir hasta 80 por ciento la tramitología en la ciudad. Ayer se publicó en la *Gaceta Oficial* el Programa Sectorial de Mejora de la Gestión Pública 2014-2018, donde se marca ese objetivo tanto en el gobierno central como en las delegaciones.

## Instalarán chips para vigilar el trayecto de Veracruz a Tabasco

# Escortará la PF pipas que transporten combustible

Reanudan operación plantas potabilizadoras Villahermosa 1 y 2, así como Gaviotas; al sur de la capital del estado ocho colonias continúan sin agua

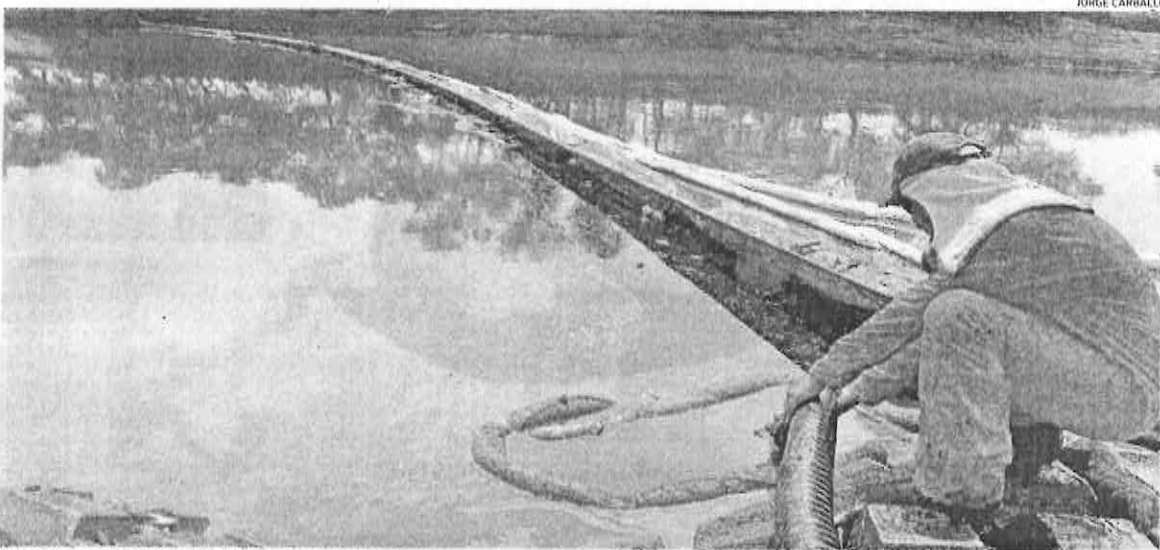

Ayer, trabajadores de Petróleos Mexicanos limpiaron y separaron el crudo que se derramó en el río de La Sierra.

Los traslados se realizarán en horas coordinadas con las fuerzas federales

"Si aquí monitoreamos bien los vehículos, eso nos ayuda a mejorar la seguridad"

El pasado domingo una su-puesta toma clandestina en el oleoducto de ocho pulgadas Agave-Entronque Sitio Grande, en la carretera Villahermosa-Teapa, provocó un derrame que afectó a los ríos Teapa, La Sierra y Grijalva, respectivamente.

La administración estatal informó en un comunicado del cierre de las plantas potabilizadoras de Pueblo Nuevo y Parrilla.

La decisión sorprendió a miles de habitantes de Villahermosa, que no alcanzaron a llenar recipientes.

### SEPARACIÓN

Durante la mañana de ayer, trabajadores de Petróleos Mexicanos se enfocaron en limpiar y separar el crudo que se derramó en el río de La Sierra, uno de los tres afluentes contaminados por el derrame del pasado domingo en el municipio de Jalapa.

El objetivo es evitar que el hidrocarburo llegue a uno de los caudales más importantes del estado: el río Grijalva.

El gobierno estatal informó que hoy se reanudarán las clases en el municipio de Centro, también se prevé que las cinco plantas potabilizadoras puedan normalizar su servicio.

Sin embargo, al sur de Villahermosa, en colonias como Las Granjas, Sector Armenia, Coquito, Chiflón, Torno Largo, Sabanillas, Censo Raíces y Villa Parrilla siguen sin agua. M

Antonio Villegas y Alejandro Madrigal/Tabasco

La Policía Federal implementará un operativo para escoltar las pipas que transporten combustibles en el trayecto del complejo petroquímico de Pajaritos, en Veracruz, hacia el sureste mexicano, informó el procurador general de Tabasco, Fernando Valenzuela Pernas.

El fiscal refirió que la Policía Federal convocó a fuerzas federales y estatales, así como a transportistas, para coordinar los trabajos de vigilancia.

"Habrà una reunión próxima en Palenque, Chiapas, convocada por la Policía Federal, para implementar y sumarnos a los operativos del traslado de combustible de Pajaritos hacia Villa-

hermosa. Es una de las acciones concretas a corto plazo", indicó el funcionario estatal.

De acuerdo con Valenzuela Pernas, los trayectos se realizarán en horas coordinadas con fuerzas federales y estatales, y bajo vigilancia.

El procurador se negó a "prejuiciar" si hay demasiada impunidad respecto a la *orden* de ductos en la entidad, pero resaltó que "ha tomado una dimensión que exige atención especial".

Asimismo, la Secretaría de Desarrollo Económico y Turismo de Tabasco (SDET) anunció el inicio de un programa para instalar chips en las pipas para mantener la vigilancia durante su trayecto.

"El proyecto con la Cámara Nacional del Autotransporte de Carga (Canacar) es monitorear los

vehículos conforme circulan en la entidad. Si aquí monitoreamos bien los vehículos, conociendo los flujos de cargas y personas, eso nos ayuda a mejorar la seguridad y que los inversionistas observen qué esfuerzos se están haciendo", resaltó David Gustavo Rodríguez, titular de la SDET.

El sistema en fase piloto ya inició a propuesta de la Canacar y fue financiado con el Fideicomiso para el Desarrollo Económico de las Empresas de Tabasco, dijo el funcionario estatal.

En las últimas semanas, las autoridades estatales han reportado un incremento en los intentos de asalto a camiones que transportan combustibles, uno de los cuales pudo ser el origen de la volcadura de una pipa con 60 mil litros de gasolina, que acabó con una explosión y que

dejó al menos 20 muertos en la comunidad de Palo Mulato, en Huimanguillo.

### ABREN PLANTAS

El gobierno de Tabasco anunció que ayer en la madrugada se reanudó la operación de las plantas potabilizadoras Villahermosa 1 y 2, así como Gaviotas, cuyo apagón mantenía sin agua al menos a 500 mil personas de la capital.

El pasado martes el alcalde perredista de Villahermosa, Humberto de los Santos, decidió cerrar las tres potabilizadoras para evitar que los equipos se vieran afectados por la entrada de crudo, aunque las autoridades federales insistieron en que no había presencia de hidrocarburo en las bocatomas y que la situación estaba focalizada solo en una parte del río Teapa.



### EL MUNDO LA EXTRAÑARÁ

Conmovida hasta las lágrimas, la modelo brasileña Gisele Bündchen se despidió ayer de las pasarelas en la Sao Paulo Fashion Week. **GENTE**



### Arman otro rescate para Ficrea

Diputados buscan aprobar hoy nuevo plan para pagar hasta un millón de pesos a defraudados. **NEGOCIOS**

### YA SON CLIENTES

Tras caer anoche en San Antonio, el Tri sumó su sexto partido sin poder vencer a EU, lo que refuta el "ADN ganador" que presume el técnico Miguel Herrera.



2-0  
EU MEXICO  
C  
LIGA MUNDIAL

JUEVES 16 / ABRIL / 2015 MÉXICO, D.F. 62 PÁGINAS, AÑO XXII NÚMERO 7,760 \$ 15.00

# REFORMA

CORAZÓN DE MÉXICO

## Presentarán denuncia senadores del PAN ante la PGR

# Acusan en la CFE fraude millonario

### Advierten anomalías en megacontrato con Casanova Rent por \$3,600 millones

RENATO JIMÉNEZ

Senadores del PAN pedirán hoy a la PGR investigar el megacontrato que otorgó la Comisión Federal de Electricidad (CFE) a la compañía Casanova Rent por más de 3 mil 600 millones de pesos para renta de vehículos.

"A la empresa Casanova se le adjudicó de forma directa esa suma sin que hubiera un testigo social", argumentan los legisladores en su denuncia.

"La CFE solicitó requisitos adicionales: la sustitución de

nómico de los precios y únicamente se publicaron los de los ganadores.

La Ley de Adquisiciones, Arrendamientos y Servicios del Sector Público establece que en las licitaciones públicas cuyo monto rebase el equivalente a 5 millones de días de salario mínimo (350 mdp) y en aquellos casos que determine la Secretaría de la Función Pública participarán testigos sociales.

Los blanquiazules también reprochan que la CFE estableció ilegalmente un periodo de aclaraciones que no se encontraba en el procedimiento señalado en el contrato marco en la Ley de Adquisiciones ni en su reglamento.

"La CFE solicitó requisitos adicionales: la sustitución de

vehículos a los dos años de antigüedad, cinco talleres por entidad federativa y monitoreo web dedicado, son servicios que no están indicados en el contrato marco.

"Además, solicitó 17 anexos adicionales, que no aplican en el contrato marco, ya que sólo tiene un Anexo Único. Lo anterior no tiene sustento jurídico", señalan.

Los senadores indican que en esta contratación se puede configurar el delito de uso indebido de atribuciones y facultades cometido por el director de la CFE, Enrique Ochoa Reza, y César Morales Ríos, funcionario responsable de la adjudicación como gerente de Adquisiciones.

"Entre 2013 y 2014, esa com-

pañía suma (por adjudicación directa) más de 5 mil millones de pesos, lo cual suena sospechoso", advirtió la senadora del PAN Marcela Torres Poinbert.

El contrato marco detalla que los autos arrendados incluyen tipo sedán, van, SUV, crossover y pick-up y camionetas de hasta 15 toneladas.

También contempla ambulancias, motocicletas, automóviles híbridos y eléctricos, autobuses, furgonetas y cuatrimotos.

El 17 de marzo, el senador David Monreal presentó un punto de acuerdo en donde exhortó a la Función Pública a investigar las razones por las cuales varias dependencias federales adjudican de forma directa contratos a Casanova Rent.



La candidata priista a la Gubernatura de Sonora, Claudia Pavlovich, ha viajado en el Cessna N233JH que le presta el empresario Samuel Frajio. En la foto, a su arribo a San Luis Río Colorado el miércoles 8 de abril.

## Apoya a empresarios... ahora vuela en su avión

ROBERTO ZAMARRIPA

La senadora Claudia Pavlovich, actual candidata del PRI al Gobierno de Sonora, intercedió ante la Secretaría de Comunicaciones (SCT) para que empresarios amigos ganaran contratos de obras carreteras con valor de 443 millones de pesos.

Ahora, los constructores que ella benefició le prestan al menos un avión para uso personal y para viajar a sus actos de campaña electoral.

La candidata viajó el pasado miércoles 8 de abril en la aeronave Cessna N233JH —que utiliza regularmente Samuel Frajio, dueño de la constructora Exploraciones Mineras del Desierto— a San Luis Río Colorado para un mitin de campaña. Pero no era la primera vez.

El 27 de julio de 2014, conforme una llamada telefónica conocida por Grupo Reforma, Pavlovich le pidió a Frajio el avión para ir "a donde tú vas seguido".

La senadora viajó a Las Vegas el 29 de julio a las 11:31 de la mañana y llegó a ese destino de juego a las 13:54 horas en el avión facilitado por el empresario.

Según un expediente hecho

llegar a REFORMA que incluye documentación oficial y grabaciones de llamadas telefónicas entre los implicados, se revela la intervención de Pavlovich en abril de 2014 para modificar bases de licitación hechas ya públicas con el fin de que las constructoras sonorenses encabezadas por Frajio ganaran los contratos.

Las bases obligaban a las compañías a comprobar contratos sostenidos en el lustro anterior a la licitación por 200 millones de pesos.

"Ninguna empresa sonorenses los da... sólo Tradeco, ICA o Slim. Está cabrón así", se queja con Pavlovich el delegado de la SCT en Sonora, Javier Hernández, en una llamada que hace teniendo enfrente a Frajio y otros constructores.

Pavlovich habló inmediatamente por teléfono con Raúl Murrieta, subsecretario de la SCT, quien se ofreció a cambiar las bases.

"Dile (a Javier Hernández) que mi pluma es su pluma, que me diga dónde firmo para poder ser incluyente con ellos... Vamos a ver cómo lo cuadramos, ¿vale?", propuso Murrieta.

Y las constructoras sonorenses ganaron los contratos.



## DAÑA Y MATA ORDEÑA

JALAPA, TAB. A orillas del río La Sierra, en Francisco J. Santa María, Tabasco, se veían un caballo, aves y peces muertos, así como vegetación contaminada, por el derrame de petróleo provocado por una toma clandestina. También fueron afectados los ríos Grijalva y Teapa. **PÁG. 13**

MVS Comunicaciones

### 'Es imposible reinstalar a Aristegui'

Fuentes de la empresa señalan que acatarán la orden de un juez de sentarse a negociar, pero descartan que la periodista vuelva a MVS. **PÁGINA 2**

iDevórate a Francia!

Disfruta los atractivos culinarios de cinco regiones galas y sus platillos embajadores y conoce dónde puedes comerlos si visitas ese país.

+ .com  
reforma.com/francia

## Pide Gobernador que renuncie su padre

FRANCISCO DE ANDA

GUADALAJARA.- Al papá incómodo del Gobernador de Jalisco, Aristóteles Sandoval, éste le puso un estate quieto.

El Mandatario le pidió a Leonel Sandoval, su padre, que solicite licencia a su cargo como Magistrado del Supremo Tribunal de Justicia del Estado y que no intervenga en las campañas electorales.

Luego de que REFORMA diera a conocer el lunes un audio en el que Leonel Sandoval afirma que su hijo le brinda todo su apoyo a Ricardo Villanueva, candidato de la coalición PRI-PVEM a la Alcaldía de Guadalajara, el titular del Ejecutivo estatal le pidió al Ma-



Sandoval asegura que hizo la petición a título personal.

gistrado mantenerse al margen de los comicios.

En la grabación, Leonel Sandoval también sostiene que el Tribunal Electoral del Estado está con el PRI.

"He hablado con él y le he pedido que en estos momentos se retire de cualquier situación

o de acto proselitista", señaló el Gobernador en entrevista radiofónica.

"También que pida licencia para que se puedan esclarecer todos estos hechos y demos certeza y certidumbre a quienes van a participar en esta elección y que salgan (los ciudadanos) libremente a votar en una jornada transparente".

Sandoval indicó que hizo la petición a título personal.

"(En) esto, donde se empieza a ver afectada una imagen, he tomado una decisión más en lo personal, más que en el respeto de poderes, de pedirle que, a la brevedad, solicite licencia y se separe de cualquier tipo de campaña que venga a enturbiar el proceso", dijo.

## Torturan a 6 de 10 para sacar confesión

DIANA MARTÍNEZ

En el DF, 6 de cada 10 personas torturadas por alguna autoridad sufrieron esta práctica para forzarlas a confesar falsamente o fabricar un delito.

Esto, con base en recomendaciones que la Comisión de Derechos Humanos del DF (CDHDF) ha emitido por casos de tortura sin tomar en cuenta aquellos vinculados al sistema carcelario.

De acuerdo con un análisis de esta problemática realizado por la CDHDF, en 21 de los 34 instrumentos recomendatorios emitidos por tortura entre 1993 y junio de 2014, las víctimas señalaron que el objetivo era obtener una confesión.

El organismo local destacó que, mediante estas prácticas, fueron obligadas a firmar hojas en blanco o les tomaron fotografías portando armas.

Estas personas fueron acusadas principalmente de robo a casa habitación, de vehículo o en supermercado, así como de secuestro y homicidio.

Según el análisis, la Procuraduría del DF es la autoridad más señalada en las recomendaciones de la Comisión, seguida de la Policía capitalina.

En marzo pasado, el relator de la ONU contra la tortura, Juan Méndez, presentó ante el Consejo de Derechos Humanos su informe anual de actividades, en el que señaló que la tortura es una práctica generalizada en México.

Sin embargo, el Gobierno federal rechazó el término "tortura generalizada" empleado por Méndez en el reporte sobre su visita al País en 2014.



## Festival de Luces 2015

Del 7 al 10 de mayo se llevará a cabo la segunda edición del Festival de Luces en el Centro Histórico. Manuel Durán



**55**  
artistas exhibirán  
**2.5 millones**  
de espectadores se  
espera visiten el festival.

informaci3n ciudad a reformad.com  
**CIUDAD**  
JUEVES 16 / ABR. / 2015 / Tel. 5628 7176 / Editor: Emanuel García  
HOY: ★ SOLEADO MIN. 14°C MAX. 26°C NO CIRCULA VERDE 1 y 2 VERIFICAN ROJO 3 y 4 VERDE 1 y 2



## Creaciones artísticas en:

- 1 Plaza de la Constitución-Zócalo
- 2 Palacio de Autonomía
- 3 Antigua Escuela de Ingeniería
- 4 Sinagoga Histórica
- 5 Colegio de San Ildefonso
- 6 Museo de la Luz
- 7 Plaza de Santa Domingo
- 8 Centro Cultural de México Contemporáneo
- 9 Capilla de la Concepción
- 10 Museo Interactivo de Economía
- 11 Palacio de Bellas Artes
- 12 Alameda Central
- 13 Laboratorio Arte Alameda

Para solicitar al GDF desazolve al drenaje, el Centro Dinámico brinda atención en el 5722 7777

Concluye ALDF que se licitó obra sin contar con suficiencia presupuestal

# Causó desastre elevar L-12

Advierte Informe que el Gobierno pidió al Consorcio 'racionalizar' proyecto

JONÁS LÓPEZ

Elevar la Línea 12 del Metro generó una cadena de fallas que derivaron en el cierre de 11 de las 20 estaciones.

La Comisión Investigadora en la Asamblea Legislativa concluyó en su Informe Final que el proyecto original fue modificado por cuestiones de insuficiencia presupuestal.

"La modificación de la ingeniería básica del proyecto trajo como consecuencia problemas en cadena que nos llevaron al problema que estamos viviendo actualmente", expresó Jorge Gavino, presidente de la Comisión.

Originalmente el diseño de la Línea Dorada era en su totalidad subterráneo, sin embargo, en 2008, el GDF decidió que el proyecto se modificara.

El motivo fue que no alcanzaba a cubrir los 19 mil 500 millones de pesos que requería el Consorcio ICA-Carsa-Alstom

para el proyecto, cuyo monto fue presentado en una licitación.

La respuesta del gobierno fue que sólo contaba con 17 mil 500 millones de pesos, por lo cual solicitó al Consorcio que "racionalizara" el proyecto para adecuarse al monto.

Esa diferencia de recursos ocasionó que el GDF y los constructores decidieran cambiar el diseño constructivo que pasó de ser totalmente subterráneo, a tramo elevado y otro superficial que son los que actualmente están fuera de servicio.

En el Informe Final, que hoy será presentado ante el pleno de la ALDF, se indica que el viaducto elevado fue más económico, pero también presentó el desgaste ondulatorio más severo.

Esto porque en las vías se trazó con curvas cerradas menores a 300 metros, lo que aceleró el desgaste.

Si hubiera sido subterráneo se podría haber diseñado sin curvas tan cerradas, se explicó.

"La denominada racionalización hizo que la ingeniería básica original resultara inoperante y se tuvo que rehacer en meses posteriores.

## Fallas por todos lados

En el Informe de la Asamblea Legislativa se enlistaron las irregularidades en la Línea Dorada.

- Fallas de concepción y planeación del proyecto.
- Se redujo presupuesto mediante un esquema de "Racionalización" no previsto en la ley.
- Se modificó la Ingeniería básica: estaciones subterráneas por elevadas.
- Se modificaron las especificaciones del material rodante.
- Mala calidad en materiales ya

colocados como durmientes, balasto, raíles, que debieron ser sustituidos.

■ Defectos en soldadura aluminotérmica, balasto no óptimo para absorber esfuerzos en curvas cerradas.

■ Sistema de vías no correspondió a esfuerzos a que iba a ser sometido.

■ Deficiente y tardía supervisión.

"Dicha racionalización o decremento en el presupuesto de obra se tradujo en modificaciones al sistema constructivo de cajón subterráneo por el sistema elevado", se indica en la página 18 del Informe Final.

Gavino alertó que el concepto de "racionalización" no está previsto en la ley y que el GDF debió declarar la licitación desierta ante la insuficiencia presupuestal.

"La licitación y adjudicación sin suficiencia presupuestal im-

plicó una llamada racionalización que no está prevista en ley y esta racionalización se traduce como el decremento del alcance de la obra", indicó.

Otro aspecto que se abarató fue la construcción de estaciones, pues originalmente se consideraban 23 y al final sólo se construyeron 20.

Además, señalaron que la línea se fue construyendo sin contar con un Proyecto Ejecutivo y éste se fue desarrollando mientras avanzaba la obra,

## Admite MAM parche, pero de buena calidad

MANUEL DURÁN Y JONÁS LÓPEZ

Para resolver las fallas en la Línea 12 del Metro, el Gobierno del GDF pone parches a la obra, pero defiende la calidad de los trabajos.

Debido a que no se puede rehacer por completo, el Jefe de Gobierno del DF, Miguel Ángel Mancera, admitió que la rehabilitación puede ser considerada como parches.

Aunque aclaró que se trata de trabajos de alta calidad sobre todo porque las empresas son internacionalmente reconocidas y los materiales nuevos.

Además, dijo, las certificaciones serán estrictas para volver a poner en funcionamiento el tramo elevado.

"Se decía que estaba parchada. Si lo analizas así, pues todo mundo está parchado. Cada vez que te arreglan una muela, no te cambian la dentadura comple-

ta. Te hacen una curación y te dejan funcional la muela. Todo está parchado.

"Si hiciéramos un debate filosófico sobre el término, dónde estaría la frontera? No podemos ahora querer cambiar todo el diseño de la Línea 12 porque materialmente es imposible", comentó.

Mancera precisó que están garantizando que la Línea Dorada quede en condiciones de seguridad y de funcionamiento óptimo para poder dar el servicio.

En tanto, integrantes de la Comisión Investigadora de la Asamblea Legislativa confían en que las obras sirvan y pongan en funcionamiento la ruta.

El panista, Héctor Saúl Téllez, consideró que hay que darle la confianza al GDF y esperar que las obras sean exitosas.

"Tenemos que dar un voto de confianza al proyecto de rehabilitación", dijo.



## Verde, no ecologista

El Partido Verde Ecologista clava su propaganda hasta en los árboles. Pese a que en el Código de Procedimientos Electorales del DF y la Ley de Publicidad Exterior prohíben colocar publicidad electoral en árboles, los pavistas lastimaron los troncos con pendones instalados en la colonia Lomas de Vista Hermosa, de la Delegación Cuajimalpa.



## Ocupa DF último lugar en atención a trámites

IVÁN ROSA Y MANUEL DURÁN

El DF es la entidad del País en donde se más burocrático realizar trámites y abrir negocios.

Al año, los ciudadanos ingresan 12 millones de solicitudes de trámites y servicios a las Delegaciones, pero sólo hay un índice de atención de 72 por ciento, señala el Programa Sectorial Mejora de la Gestión Pública 2013-2018.

El documento se publicó ayer en la Gaceta Oficial del DF y detalla que en la Ciudad existe una cartera de 2 mil 383 trámites.

Entre esos, los más solicitados son reparación de alumbrado público, desazolve de drenaje, becho, limpia agua en pipes, fugas de agua, orientación de gestiones ante Delegaciones y actividades deportivas.

Al respecto, el Jefe de Gobierno, Miguel Ángel Mancera indicó que buscan reducir entre

70 y 80 por ciento los trámites en dependencias públicas.

El Mandatario comentó que una vez terminada la veda electoral se dará a conocer el calendario exacto de aplicación del programa para volver a medirse en el estudio Subnacional Doing Business.

Esa medición coloca al Registro Público de la Propiedad en el último lugar.

"Queremos hacer una reducción sustancial. En muchos de los casos hasta del 80 por ciento en los trámites que se hacen en la Ciudad de México. También queremos hacer un mayor contacto de la ciudadanía con las ventanillas virtuales.

"Esperamos pasar del lugar 31 a un sitio importante en el próximo Doing Business", confió.

Sin embargo, también reconoció que no sabe si dará tiempo de presentar los avances para la evaluación 2015 del estudio.



## Bloquean y se hace la luz

NAUCALPAN. Padres de familia y alumnos de la Escuela Ruínas de Bonampak bloquearon la Gustavo Baz por falta de luz en el inmueble. Las autoridades prometieron cubrir el adeudo con CFE. PÁGINA 6

## Es avenida, base, estacionamiento...

IVÁN ROSA

De los cuatro carriles de la Avenida Universidad, uno es utilizado como base de taxis, otro como estacionamiento de microbuses y uno más como bahía de autos particulares.

Conductores que tratan de avanzar del Eje 10 Sur Copileo o Ciudad Universitaria hacia los Viveros de Coyocacán o Río Churubusco, padecen a diario un tapón vial provocado por decenas de vagonetes, camiones y taxistas que hacen base.

Al cruce con Miguel Ángel de Quevedo, Universidad se convierte en un estacionamiento, en el que se transita a paso lento.

El desorden del transporte público provoca que en la zona no se alcance una velocidad mayor a 10 kilómetros por hora, en las horas pico.

Dicha esquina es zona límite entre las delegaciones Álvaro Obregón y Coyoacán.

De los cuatro carriles disponibles en la vialidad, uno es usado como base y estacionamiento



La movilidad en la Glorieta de Quevedo y Avenida Universidad se complica por el desorden en el transporte público.

to de algunas rutas autorizadas por la Secretaría de Movilidad, incluido el Trolebús, el Ecobús a Santa Fe y taxistas.

El segundo es utilizado por otras rutas como área de carga y descarga de pasajeros y el tercero es aprovechado por autos privados o microbuses para ascenso y descenso de pasajeros.

A los automovilistas sólo les queda un carril disponible.

La movilidad en las banquetas no es mejor.

Los peatones deben sortear los puestos de ambulantes que tienen tomadas ambas aceras y los accesos a la estación Quevedo, de la Línea 3 del Metro.

En el cruce también hay exceso de mobiliario urbano, entre parabuses del trolebús, el Ecobús y los enses de las bases de taxis.

# EXCELSIOR

EL PERIÓDICO DE LA VIDA NACIONAL

\$15.00

Año XCIX-Tomo II, Número 35,652 • México, D.F. • 92 páginas

JUEVES 16 de abril de 2015



## El hombre de humo

TORERO, CANTANTE, PRODUCTOR Y ALTRUISTA, EMMANUEL, QUIEN A LO LARGO DE SU CARRERA HA VENDIDO 35 MILLONES DE DISCOS, CELEBRA 60 AÑOS.



## Regalo para melómanos

Crean aplicación para realizar recorridos virtuales por Abbey Road, los estudios donde bandas como The Beatles grabaron algunos de sus éxitos.

Fotos: Clases y Tomada de Inside Abbey Road with Google.com

## PEÑA DESTACA INVERSIÓN EXTRANJERA DIRECTA

# México atrae 66 mil mdd en dos años

El monto es mayor en 24 mil millones de dólares a lo registrado en los dos años previos al actual sexenio

POR ALEXANDRA VILLAVICENCIO

La inversión extranjera directa (IED) en México ascendió a 66 mil millones de dólares entre 2013 y 2014, informó el presidente Enrique Peña Nieto.

Durante el anuncio de la primera planta de Toyota en el país, el mandatario explicó que lo captado en ese lapso, por concepto de IED, es un monto superior en 24 mil millones de dólares a lo registrado en los dos años previos al inicio de su administración.

Al hablar de los mil millones de dólares que la compañía automotriz japonesa destinará para la construcción de su planta en Apaseo el Grande, Guanajuato, expuso que las empresas globales deciden invertir en México por su posición geográfica privilegiada

con Estados Unidos, el mayor mercado internacional, además de los 41 acuerdos comerciales que se tienen firmados, la mano de obra calificada y la paz laboral existente.

Peña Nieto expuso que se calcula que la inversión de Toyota detonará la creación de dos mil empleos directos y de diez mil más indirectos.

Ildefonso Guajardo Villarreal, secretario de Economía, destacó que tan sólo en la industria automotriz, de diciembre de 2012 a la fecha, se han anunciado inversiones por 20 mil millones de dólares.

Por lo anterior, México se encuentra a convertirse en el quinto productor mundial de automóviles para el año 2020, dijo el funcionario federal.

Dinero/Página 6

## > Traen producción para poder exportar

Toyota dejará de fabricar en Canadá su modelo Corolla, para producir 200 mil unidades al año en México.

Dinero/Página 6

## EFFECTOS

La inversión extranjera directa en México impulsará la creación de empleos, el dinamismo económico y la transferencia de tecnología de firmas globales.

Dinero/Página 6



## "INVASIÓN" EN EL CAPITOLIO

Un hombre de 61 años fue detenido en los jardines del Capitolio, en Washington, luego de haber aterrizado con su pequeño helicóptero, en el que traía 500 cartas de protesta. La aeronave, presuntamente, es del Servicio Postal de Estados Unidos.

> GLOBAL

Foto: AP



## RECRIMINA CONFRONTACIÓN

Jorge Carlos Ramírez Marín, representante del PRI ante el INE, consideró que los partidos son los únicos responsables de la guerra de spots. > PRIMERA/9

## ALERTA POR MATERIAL RADIATIVO

Se busca en cinco estados una fuente radiactiva que fue robada en el municipio de Cárdenas, Tabasco. > PRIMERA/15



Foto: Mexsport

## LES TOMAN LA MEDIDA

México perdió anoche 2-0 ante EU. Es la sexta ocasión consecutiva en la que el Tri no puede ganarle al conjunto estadounidense. En la imagen, el entrenador Miguel Herrera.

Los premian por tragedia  
Tres jóvenes ganaron un viaje a Colombia por sus obras sobre el caso Ayotzinapa.

> EXPRESIONES



Piden revisión constante  
El informe de la ALDF sobre la Línea 12 pide que el STC asuma el mantenimiento.

> COMUNIDAD



## ASALTANTE ABATIDO ERA COLOMBIANO

El delincuente que murió el martes en la colonia Del Valle se llamaba Edier Alexis Duke, tenía 29 años y en enero ingresó con su esposa a México como turista. > COMUNIDAD

POR IVONNE MELGAR Y HÉCTOR FIGUEROA

La Auditoría Superior de la Federación (ASF) da cuenta de que 48.5% de las escuelas de educación básica afronta una carencia de servicios básicos.

En un análisis sobre los elementos que ponen en riesgo la efectividad de los programas sociales, el órgano fiscalizador destacó el descuido en el mantenimiento de los planteles. También dio a conocer que 33% de las escuelas no dispone de equipo de cómputo.

En la Cámara de Diputados,

## > JP-IUSA dará 960 mil tablets

La empresa de Carlos Peralta ganó una licitación de la SEP por 120 mdd.

Primera/Página 6

## > Vigilarán gasto de las normales

La SEP anunció que revisará, de manera escrupulosa, el uso de 450 mdd.

Primera/Página 7

durante la revisión de la Cuenta Pública 2013, el titular de la ASF, Juan Manuel Portal Martínez, también destacó la falta de un programa de trabajo para la actualización magisterial. Por su parte, el Banco

Mundial presentó un informe en el que detectó un retroceso en los estándares de calidad en la enseñanza en el país, a causa —asegura— del incipiente esquema de descentralización. Primera/Página 6



## MANCERA OFRECE AYUDA A JORNALEROS

El jefe de Gobierno del DF se propuso para mediar, ante la Secretaría de Gobernación, en el conflicto de San Quintín. > PRIMERA/14

## OPINIÓN

Pascual Beltrán del Río	2	Humberto Musacchio	13
Francisco Garfias	4	Luis de la Barreda Solórzano	13
Jorge Fernández Menéndez	10	José Cárdenas	14
Leo Zuckermann	11	Félix Cortés Camarillo	16
María Marván Laborde	12	Yuriria Sierra	17
Carlos Elizondo Mayer-Serra	12	Luz Emilia Aguilar	Expresiones 2





EXCELSIOR JUEVES 10 DE ABRIL DE 2015

# COMUNIDAD

comunidad@sigim.com.mx

## LÍNEA 12 DEL METRO

# AUDITORÍAS SISTEMÁTICAS



**La Comisión Investigadora de la ALDF recomienda en su informe final la verificación permanente de la Contraloría local y crear un gabinete de rehabilitación >5**

**1 AÑO** de indagatorias hizo la comisión

**125 PÁGINAS** tiene el documento final

Foto: Paola Hidalgo

### MOVILIDAD SUSTENTABLE

## Involucran a candidatos

Asociaciones civiles y colectivos ciclistas y peatonales buscan el compromiso de los candidatos a delgados y diputados locales para que en caso de ser electos impulsen una agenda en movilidad. Entre las propuestas destaca una solicitud para que destinen cinco por ciento del presupuesto a la movilidad sustentable. >2



Foto: Especial

### BRIGADA DE VIGILANCIA

## "Hay más conciencia pro animales"

POR GERARDO JIMÉNEZ

La considerable baja de acciones de la Brigada de Vigilancia Animal (BVA) obedece a que hay una mayor conciencia para la tenencia responsable de mascotas y para evitar su maltrato. Justificó Leonel Velarde Macías, director ejecutivo de este agrupamiento de la Secretaría de Seguridad Pública del DF.

"Los números han bajado porque la población está cada vez más concientizada en una cultura de protección para los animales: el trabajo de la Brigada ha dado frutos, se ha dado una disminución de las denuncias."

"Durante las campañas de adopción que se realizan los sábados y domingos en los parques México y España, al mismo tiempo se imparten pláticas de tenencia responsable de animales de compañía y va aumentando esa conciencia del trato digno para estos", dijo Velarde Macías en entrevista con Excelsior.

Ayer este diario publicó que las acciones de la BVA han



Foto: Especial

Los números han bajado porque la población está cada vez más concientizada en una cultura de protección para los animales. El trabajo de la Brigada ha dado frutos.

LEONEL VELARDE MACÍAS, DIRECTOR EJECUTIVO

disminuido en casi 700 casos en los últimos dos años, de acuerdo con estadísticas de la corporación y con fuentes de la dependencia que aseguran que desde el año pasado dejaron de recibir animales maltratados.

"La atención ha venido a menos porque prácticamente el programa de adopción que tenía la brigada ha desaparecido, además el personal no le da el mantenimiento suficiente a las instalaciones de Cuernavaca", dijo un voluntario.

Las denuncias en redes sociales, principalmente en Twitter, se mantienen y se atienden en promedio de media hora, explicó Velarde Macías. Al día reciben entre 15 y 20 llamadas telefónicas sobre maltrato animal.

Agregó que la BVA fortalecerá las campañas de adopción que había desatendido la administración anterior. "Vamos a hacer una redirección, estamos tratando de aumentar las adopciones, algo que motiva mucho a la gente". Detalló que de enero a marzo de este año fueron adoptados 94 perros y 43 de gatos.



Manuel Granados

### PRESUME PRODUCTIVIDAD

El presidente de la Comisión de Gobierno de la ALDF, Manuel Granados, presumió que esta legislatura es la más productiva y transparente en la historia. >4



Junto con otros tres hombres, el inculpa asaltó a una mujer el martes pasado luego de que ella retirara 60 mil pesos de un banco.

### «COLONIA DEL VALLE»

## Asaltante era colombiano

El delincuente, abatido el martes por un Policía Bancario e Industrial, ingresó a México en enero pasado

POR FILIBERTO CRUZ MONROY

filiberto.cruz@sigim.com.mx

El delincuente abatido el martes pasado por un elemento adscrito a la Policía Bancaria e Industrial (PBI) era originario de Colombia e ingresó al país en enero pasado como turista, revelaron fuentes cercanas a la investigación.

Edier Alexis Duke Contreras, de 29 años de edad, junto con otros tres hombres, asaltó a una mujer el martes pasado luego de que retirara 60 mil pesos de un banco ubicado en la colonia Del Valle. Los delincuentes la siguieron e interceptaron en la cruce de Aniceto Ortega y Matías Romero, para quitarle el dinero.

La averiguación previa PBI/BJ-172/1908-15 advierte que la mujer fue sometida por tres hombres mientras un cuarto buscaba el dinero en su bolsa. Un agente, quien pasaba por la zona, observó cómo apuntaban a la mujer por lo que les gritó y en el instante los asaltantes le apuntaron y comenzaron a balacear donde el policía privó de la vida a uno de los hampones.

Los tres cómplices lograron darse a la fuga con el dinero y hasta el momento se desconoce si también son de origen colombiano, pero ya se buscan sus rostros en las cámaras

### OTROS CASOS

- En 2014 detuvieron a 38 colombianos dedicados al robo en diferentes modalidades, sobre todo de casa-habitación.
- En 2013 aprehendieron a 39 colombianos relacionados con el crimen.
- En agosto de 2014 fue abatido por un policía auxiliar, el colombiano Javier Hernández Ovalle, asaltante de una joyería en el Centro Histórico.

de vigilancia para tratar de identificarlos.

El delincuente muerto era originario de Bogotá y, según su esposa, quien acudió a reclamar el cuerpo al Instituto de Ciencias Forenses del TSJDF, ingresaron al país en enero pasado como turistas.

El agente de la PBI, de 30 años de edad, ya declaró ante la Fiscalía Desconcentrada en la delegación Benito Juárez, donde explicó cómo ocurrieron los hechos. El Ministerio Público prevé que no sea consignado ante el juez debido a que sus declaraciones, las de la víctima y los estudios periciales confirman la legítima defensa.

El PBI no trabajaba como escolta en el momento del incidente sino que iba a entregar una documentación cuando vio la agresión y decidió ayudar.

Más información >6

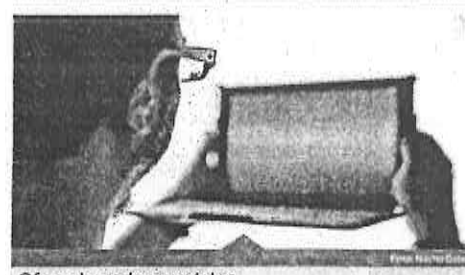

Ofrece hacerlas modelos

### ALERTAN DE CIBERACOSO

Denuncian a un hombre que pretende ser mujer y solicita vía Facebook la amistad de mujeres guapas y de alto nivel económico para después acosarlas. >6



**NACIONAL | 3**  
La Profepa clausura  
31 empresas que  
contaminan el Río  
Lerma; 14 son  
definitivas y  
17 parciales



**NACIONAL/NEGOCIOS | 5 y 24**  
No es "casual o fortuita"  
inversión de 1,000 mdd  
de Toyota; México es  
confiable, hay mano de  
obra calificada: EPN

[ CECILIA TELLEZ Y JULIO BRITO ]

**LA ESQUINA**

Las victorias de México en el extranjero merecen ser divulgadas. Más aún cuando se trata de competencias de conocimiento aplicado, como las de robótica. El éxito de los estudiantes del IPN, la BUAP y Poza Rica es muestra de que, en contra de los interesados prejuicios existentes, nuestras instituciones públicas de educación superior son de alta calidad. Por eso, más que nunca, ameritan ser apoyadas con recursos suficientes.

PRESIDENTE Y DIRECTOR GENERAL:  
Jorge Kahwagi Gastline

JUEVES 16  
ABRIL 2015  
AÑO 19 Nº 6739 / \$7.00  
www.cronica.com.mx

VICEPRESIDENTE:  
Jorge Kahwagi Macari  
DE HOY

# LA CRÓNICA

## Alumnos mexicanos ganan torneo europeo de robótica

Estudiantes del IPN, Instituto Tecnológico Superior de Poza Rica y BUAP arrasaron en el Robotchallenge 2015, la competencia de robótica más importante de Europa

- Obtuvieron nueve medallas de oro, plata y bronce; participaron 150 equipos de más de 40 países
- Los de la UPIITA hicieron el 1-2-3 en Micro Sumo y ganaron primer lugar en Nano Sumo
- Los representantes de Italia ocuparon el segundo lugar

.21



Estudiantes mexicanos ganadores en Viena mostraron orgullosos la bandera nacional.

### El Consejo de Ciencia analiza creación de centros del Conacyt en 10 estados

Reunión a puerta cerrada en Palacio Nacional; es la tercera este sexenio; con Fox y Calderón tuvieron dos

.22

[ ISAAC TORRES CRUZ ]

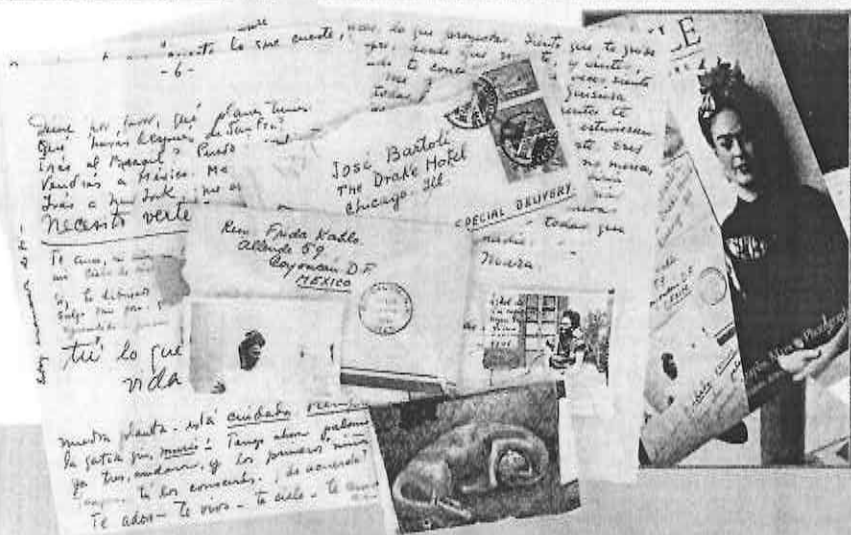

FOTOS: EFE

### Subastan 25 cartas de amor inéditas de Frida Kahlo a su amante Josep Bartoli

Un coleccionista de Nueva York ganó la puja: pagó 137 mil dólares

.20

**MUNDO | 27**

Las FARC revientan tregua al matar a 10 militares; Santos ordena reanudar bombardeos a la guerrilla



**CIUDAD | 16**

El de Insurgentes Norte y Eje 1 Norte encabeza los 10 cruceros más peligrosos del DF

[ OMAR DIAZ ]

**ESCRIBEN**

OSCAR ESPINOSA VILLARREAL	UNO
JOSÉ CONTRERAS	DOS
SAÚL ARELLANO	DOS
RAFAEL CARDONA	TRES
CARLOS FERREYRA	CUATRO
DAVID GUTIERREZ	CUATRO
LEOPOLDO MENDIVIL	6
DIVA GASTELÓN	10
MARÍA DEL ROCÍO PINEDA GOCHI	13
JULIO BRITO A.	26





# Detectan los 10 cruces más inseguros del DF

**MAYOR NÚMERO DE DENUNCIAS**

► La SSPDF reporta que la intersección de Avenida Insurgentes y Eje 1 Norte es la que más robos a transeúnte, cuentahabientes, pasajeros de taxi y microbús registra

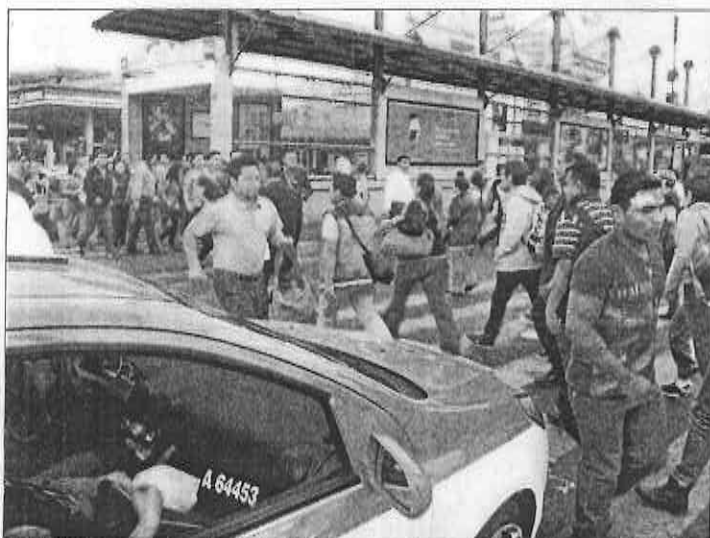

**BUENAVISTA.** A pesar de que existe un desnivel, los peatones prefieren el camino corto y se cruzan vialidades de manera irresponsable, lo que es aprovechado por el hampa para cometer sus fechorías.

[OMAR DÍAZ]

**D**e lunes a viernes, Carlos Torres recorre aproximadamente 25 kilómetros de su casa al trabajo, vive en el Estado de México y trabaja en el centro de la ciudad. Utiliza el Tren Suburbano y el Metro para que su odisea no sea tan larga.

A diario, llega a la Estación Buenavista del Tren, que se localiza en la delegación Cuauhtémoc, y observa al salir a un mar de gente que intenta cruzar Avenida Insurgentes y Eje 1 Norte... Ignoraba que, de acuerdo a la Secretaría de Seguridad Pública del DF (SSPDF), éste es el cruce más peligroso de la ciudad.

Es riesgoso no por lo difícil de cruzar, que eso es aparte, sino porque en el punto se han presentado robos a transeúnte, cuentahabiente, pasajeros de taxi y microbús con o sin violencia.

La policía capitalina contabiliza 79 denuncias presentadas de junio de 2012 a febrero de 2015.

Ahí, en dicho cruce, se encuentra la estación Buenavista de la Línea B del Metro, también las estaciones del Metrobús de la

Línea 1 y 4 y la del Tren Suburbano con el mismo nombre.

Al salir del ferrocarril, Carlos ingresa al Metro para llegar a éste debe cruzar Eje 1 Norte, lo cual también es complicado.

Eje 1 Norte cuenta con un solo sentido, pero tiene un carril de contraflujo exclusivo para el

transporte público, por lo que los usuarios deben estar muy alertos al momento de cruzar.

Por si fuera poco, ahí hay tres salidas del Metrobús, lo que complica aún más el paso.

**CRUCEROS PELIGROSOS.** A diario, miles de usuarios utilizan es-

te cruce para llegar a sus destinos, pero no es el único conflictivo y en el que se presentan denuncias por robo a transeúntes.

Otras intersecciones peligrosas que ha detectado la SSPDF son las que conforman: Avenida Tláhuac y Canal de Garay en Iztapalapa, en donde se han presentado 78 de-

nuncias en el mismo lapso.

Le siguen Eje 1 Oriente (Vidal Alcocer) y San Pablo en Cuauhtémoc, en donde se han dado 75 robos, al menos son las denuncias que se han ingresado.

El cuarto cruce más peligroso es el que hacen Balderas y Arcos de Belén, en la misma delegación, ahí se han denunciado 71 robos.

En quinto lugar se localiza el cruce de las avenidas Boulevard Puerto Aéreo y Zaragoza en Venustiano Carranza, en donde se han presentado 52 denuncias, en San Juan de Aragón y Eje 1 Oriente Ferrocarril Hidalgo, en Gustavo A. Madero, se han contabilizado 50 asaltos.

También con 50 denuncias presentadas por robo a transeúnte se encuentran los cruces de Francisco del Paso y Troncoso y Canal de Tezontle (Iztacalco), y Acoxpa y Avenida Canal de Miramontes (Tlalpan).

Por último, los dos cruceros restantes son el de Montevideo y Avenida Instituto Politécnico Nacional y San Juan de Aragón y Eduardo Molina en Gustavo A. Madero con 48 y 47 denuncias, respectivamente.



El cruce de Balderas y avenida Chapultepec se ha convertido en una zona peligrosa por la falta de cultura cívica de los transeúntes.



# El Sol de México

19.98

elsoldemex

@elsolde\_mexico

ORGANIZACIÓN EDITORIAL MEXICANA

AÑO L No. 17,861

MARIO VÁZQUEZ RAÑA, PRESIDENTE Y DIRECTOR GENERAL

RUBÉN PÉREZ GARCÍA, DIRECTOR

www.elsoldemexico.com.mx

PRECIO: \$10.00



**Cadena perpetua al "expatriota" Aaron Hernández por homicidio**

INFORMACIÓN: DEPORTES



**Alerta en EU; minihelicóptero aterrizó cerca del Capitolio**

INFORMACIÓN: MUNDO

## Irregularidades y omisiones en política social de 2013: ASF

### NADIE POR ENCIMA DE LA CONSTITUCIÓN



EN PALACIO Nacional, representantes de los tres Poderes de la Unión ratificaron su compromiso por el pleno acatamiento y cabal observancia de la Constitución. Coincidieron en que es la norma suprema que se alza como paradigma fundamental al que se deben someter todas las normas de origen nacional e internacional.

POR BERTHA BECERRA

INFORMACIÓN: 10A Y 11A

■ Hubo duplicidad de funciones y de pagos de recursos: Juan Manuel Portal

■ Irónico que no se entreguen los apoyos por un mal manejo

■ Carecen de datos confiables los padrones de beneficiarios

POR PATRICIA TORRES

VEA: PÁG. 3A

## Presenta comisión investigadora el informe final de la Línea 12

- Cuestionan el documento que propone, entre otros temas, integrar un gabinete para rehabilitarla
- Aseguran asambleístas que reactivar el proyecto costará mucho, pues se convirtió en *elefante amarillo*

POR MANUEL COSME

La comisión legislativa para investigar la Línea 12 presentó su informe final; el cual fue cuestionado por asambleístas, al manifestar que reactivar el proyecto costará mucho, debido, entre otros aspectos, a que se convirtió en un "elefan-

te amarillo". El presidente de dicha comisión, Jorge Gavino, entregó el documento de 125 cuartillas en el que se detallan las fallas en las que se incurrieron durante la construcción de la obra, que desde un principio estuvo mal planeada.

VEA: SECCIÓN CIUDAD



POR CARLOS LARA Y CRÓNICA DE MIGUEL REYES RAZO

INFORMACIÓN: 5A, 6A Y 12A

## Anuncia Toyota inversión de mil mdd para Guanajuato

EL PRESIDENTE Enrique Peña Nieto encabezó el evento en el que la empresa automotriz detalló los proyectos para construir nuevas instalaciones generadoras de empleo en Guanajuato. En la ceremonia, el gobernador de la entidad, Miguel Márquez, agradeció la confianza de los empresarios y el respaldo del Gobierno federal.

## Consumo excesivo de agua pone en riesgo seguridad alimentaria: FAO

- La degradación de recursos naturales y el impacto del cambio climático son las principales amenazas

INFORMACIÓN: 9A

## Pide el INE a partidos realizar debate ideológico y profundo

- Firma el instituto electoral un convenio de colaboración con la Secretaría del Trabajo para evitar que los programas sociales tengan un fin político

POR DOLORES ACOSTA

INFORMACIÓN: 8A



## Feminista irrumpe en conferencia de prensa del titular del Banco Central Europeo

- Protestó contra métodos dictatoriales

INFORMACIÓN: 2A

## Diálogos con la Historia

POR MARIO VÁZQUEZ RAÑA / PRIMERA DE DOS PARTES

ENTREVISTA REALIZADA AL PRESIDENTE URUGUAYO EN OCTUBRE DE 1996

## Redujimos la mortalidad infantil, dice Sanguinetti

INFORMACIÓN: 4A



# CIUDAD

Jueves  
16 de abril de 2015

El Sol de México

Jefe de Sección: Manuel Cosme Ruiz  
Tel: 55 66 15 11 Ext. 1464



Cuestiona

**PAN**

construcción del  
nuevo aeropuerto

INFORMACIÓN: 3A



Anuncian

**FESTIVAL**

de luces del  
Centro Histórico

INFORMACIÓN: 6A

## Gabinete para reparar la Línea 12, aconseja ALDF

■ Presenta informe la comisión que investigó las fallas en el Metro de Tláhuac, y ratifica que hubo mala planeación

POR MANUEL COSME

La formación de un gabinete de rehabilitación de la Línea 12, tener un proyecto ejecutivo y que el contrato no se dé a precio alzado, son algunas de las recomendaciones de la comisión investigadora de la Asamblea Legislativa sobre las fallas de dicha ruta del Metro.

El presidente de dicha comisión, Jorge Gavino, presentó ayer el documento de 125 cuartillas en el que se detallan las fallas en las que se incurrieron en la construcción de la obra, que desde un principio estuvo mal planeada, y emitió una serie de recomendaciones.

Los resultados fueron cuestionados por las fracciones del Partido de la Revolución Democrática y la de Movimiento Ciudadano, mientras que la panista afirmó que se ratificó su opinión inicial, de que la Línea 12 no era más que un "elefante amarillo".

Por lo que toca a las recomendaciones, se plantea crear un gabinete de rehabilitación, que deberá integrar las bitácoras de mantenimiento de la misma, como parte

COMISIÓN DE INVESTIGACIÓN  
DE LA LÍNEA 12 DEL SISTEMA DE  
TRANSPORTE COLECTIVO METRO



LA COMISIÓN investigadora de la Asamblea Legislativa sobre las fallas de la Línea 12 del Metro presentó el documento de 125 cuartillas en el que se detallan los errores en los que se incurrieron durante su construcción.

del seguimiento de las acciones correctivas que se llevan a cabo, así como del seguimiento al correcto mantenimiento preventivo, correctivo y predictivo, el cual deberá contar oportunamente con la certificación de una empresa internacional, antes de la puesta en operación.

El PAN  
lo tacha de  
"elefante  
amarillo"

Se propone elaborar un manual preventivo, correctivo y predictivo para las curvas cerradas menores a 250 metros, el cual deberá abarcar las instalaciones fijas y material rodante para evitar que los desgastes ondulatorios provoquen problemas adicionales que pongan en riesgo

la funcionalidad o la seguridad de las instalaciones. Asimismo, se recomienda evitar la contratación de trabajos en moneda extranjera y solamente se deberá hacer en caso excepcional contando con un estudio técnico financiero de costo beneficio a corto, mediano y largo plazo.

VEA: SE GENERARON... 4A

## Imposible ahora cambiar todo su diseño, admite Mancera

FOTO: JOSÉ LUIS RUBIO



Quedará en condiciones de seguridad y funcionamiento óptimo

Miguel Ángel Mancera

Jefe de Gobierno del Distrito Federal

■ "Parchada o no parchada", sería un debate filosófico

POR ANA MARÍA LOZADA

Miguel Ángel Mancera Espinosa, jefe de Gobierno capitalino, aclaró ayer que no se puede cambiar todo el diseño de la Línea 12 porque materialmente es imposible, aunque, aseguró que quedará en condiciones de seguridad y funcionamiento óptimo para ofrecer el servicio al que está destinada.

De esta manera, acalló los comentarios de que se realizarían "parches", pues, refirió se hablaría de que "todo está parchado". ¿Dónde tendrías la frontera, no? Si hacemos un debate filosófico sobre el término.

VEA: LAS CERTIFICACIONES... 4A

## Critica CDHDF aval de la Corte al arraigo

■ La figura es contraria a la Convención Americana sobre Derechos Humanos

POR ALBERTO GONZÁLEZ

De inconstitucional, tachó ayer la Comisión de Derechos Humanos del Distrito Federal (CDHDF) el aval de la Suprema Corte de Justicia de la Nación (SCJN) de la figura del arraigo, ya que con ello se faculta, sin ser la consecuencia de un proceso penal, el privar de su libertad a una persona y se atenta

contra el principio de presunción de inocencia.

El organismo considera lamentable que se votara con 6 votos a favor y 5 en contra, la constitucionalidad del Artículo 133 del Código Federal de Procedimientos Penales, porque se abre la posibilidad que siga el uso de la figura de arraigo que es contraria a lo establecido en el Artículo 7 de la Convención Americana sobre

### CONSECUENCIAS

- Se priva de la libertad a una persona sin proceso penal de por medio
- Se atenta contra el principio de presunción de inocencia
- Se exceden los límites impuestos al Estado

Derechos Humanos y otros tratados suscritos por México.

VEA: SEÑALAN... 4A



LOS PANISTAS mostraron esta foto para argumentar el supuesto uso electoral de los vales escolares.

## Denuncia PAN uso electoral de vales escolares del GDF

■ La afiliación se adelantó este año, resalta Mauricio Tabé

POR SERGIO PEREZTREJO

La mano del Gobierno sigue metida en el proceso electoral, ya que inició anticipadamente el registro de beneficiarios para la entrega de la tarjeta de uniformes y útiles escolares, pese a que el ciclo escolar inicia hasta el mes de agosto, acusó ayer Mauricio Tabé Echarte, presidente del Partido Acción Nacional (PAN) en el Distrito Federal.

Durante un recorrido electoral por la colonia Miravalle Santiago, en la delegación Iztapalapa, el dirigente panista local constató las largas filas para la inscripción a ese programa.

Ciudadanos con credenciales de elector esperaban su turno

no para llegar a la mesa mientras al fondo se podía leer en una lona la leyenda "Equípate para la escuela: UNIFORMES Y ÚTILES ESCOLARES GRATUITOS", con los logos oficiales.

Tabé Echarte advirtió que el proceso de afiliación a ese programa social del Gobierno del Distrito Federal debió iniciar a partir del 9 junio, pasada la elección, por lo que resulta sospechoso que se emprendiera de manera anticipada.

"El Gobierno está simulando blindaje, con unidades de vigilancia electoral que son una burla, mejor que suspendan la afiliación y difusión de los programas sociales y hablen con la verdad".

VEA: DEMANDARON... 4A

**PEÑA NIETO:**  
CONFÍAN LOS  
INVERSIONISTAS  
EN EL PAÍS. Pág. 50



**GM: en junio, en concesionarias**  
**Llega el Spark eléctrico.**  
Pág. 19

# EL FINANCIERO

AÑO XXXIV N° 9316 • MÉXICO D.F. • JUEVES 16 DE ABRIL DE 2015 • \$10 M.N. • [elfinanciero.com.mx](http://elfinanciero.com.mx)



## Crisis en el IPN: caen 30 directores en sólo 7 meses

**Presión de paristas.** El sábado habrá reunión para definir el Congreso Nacional Politécnico con miras a plantear la reforma del instituto

La salida de 30 directores del IPN, de un total de 44, en escuelas de educación superior y media superior, es parte del saldo de la presión de los dirigentes de la Asamblea General Política, derivado de un acuerdo al que llegaron con la SEP y las autoridades del Poli para que los paristas entregaran en diciembre del año pasado todos los planteles que habían tomado. El director del instituto, Enrique Fernández, se reunirá este sábado con integrantes de la Asamblea para analizar, apenas, la conformación de la Comisión Organizadora del Congreso Nacional Politécnico. —Jafet Tirado— PÁGS. 44Y45—

### Reprueba la ASF la gestión de la SEP



**DESEMPEÑO REPROBADO.** Enilio Chuayffert Chemor, titular de la SEP.

Ante diputados de la Comisión de Vigilancia de la Auditoría Superior de la Federación, Juan Manuel Portal Martínez, titular de este organismo, reprobó la gestión de la Secretaría de Educación Pública porque, dijo, prevalecen deficiencias, el rezago en programas de estudios, la "debilidad profesional" docente y un insuficiente nivel de aprendizaje, entre otras fallas. —Victor Chávez— PÁG. 45—

## Guanajuato tendrá el principal clúster automotriz en México

### Rebasa a competidores

► Capacidad productiva en miles de unidades anuales

● 2014 ● 2020

Guanajuato superará a Aguascalientes como el mayor productor de vehículos ligeros.

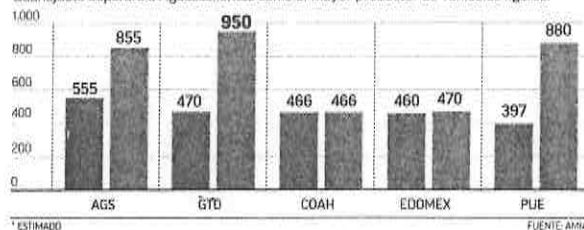

Con la presencia de Toyota, Mazda, Honda y General Motors, Guanajuato duplicará su producción de autos en los próximos 5 años para llegar a casi un millón y será el principal clúster automotriz del país. Durante el anuncio de la inversión que realizará Toyota por mil millones de dólares en Apaseo el Grande, el gobernador Miguel Márquez dijo que las inversiones en el sector ascienden a 6 mil millones de dólares. El secretario de Economía, Ildefonso Guajardo, destacó que México podría ser el quinto mayor productor del mundo. —A. Sánchez— PÁGS. 18Y19—

Con la presencia de Toyota, Mazda, Honda y General Motors, Guanajuato duplicará su producción de autos en los próximos 5 años para llegar a casi un millón y será el principal clúster automotriz del país. Durante el anuncio de la inversión que realizará Toyota por mil millones de dólares en Apaseo el Grande, el gobernador Miguel Márquez dijo que las inversiones en el sector ascienden a 6 mil millones de dólares. El secretario de Economía, Ildefonso Guajardo, destacó que México podría ser el quinto mayor productor del mundo. —A. Sánchez— PÁGS. 18Y19—

## Crédito histórico para crudo y gas

El crédito de la banca comercial para la extracción de crudo y gas se cuadruplicó en un año, al pasar de 23.4 mil millones de pesos a 102.7 mil millones, de febrero de 2014 a igual mes de 2015, una cifra histórica. En conjunto, el financiamiento público y privado hacia el sector energético creció 90.4%. —E. Martínez/S. Meana— PÁG. 4—

### CRUDO MEXICANO EN MÁXIMO DEL AÑO

La mezcla de Pemex mantiene por tercera jornada el soporte de 50 dólares —PÁG. 28—

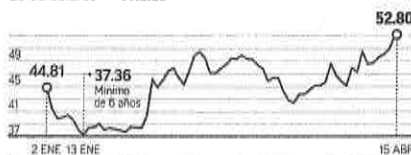

### INDICADORES

IPC	
cierre	45,262.94
variación %	0.57
DJ	
cierre	18,112.61
variación %	0.42
DÓLAR (SPOT)	
cierre	\$15.2390
variación	\$0.0080
WTI	
DPB	
cierre	56.39
variación	3.10

## 'Chavista' de Morena va por jefatura delegacional

Pese a los problemas que vive Venezuela, como inflación alta y escasez de alimentos básicos, el candidato de Morena a delegado de Azcapotzalco, Pablo Moctezuma, señala que el sistema político de ese país es un ejemplo a seguir, al destacar que la obra de Hugo Chávez fue grande. —Antonio Ortega— PÁG. 46—

### ESCRIBEN

J. SUÁREZ VELEZ  
VISTO DESDE  
NUEVA YORK  
—PÁG. 8—

LEONARDO KOURCHENKO  
LA ALDEA  
—PÁG. 42—

DE JEFES  
Area de  
destapa  
inversión  
De 5,200 mdp en AL, el 60% es para México.  
—PÁG. 19—

**INTERCARD**

► 5 DIVISAS EN UNA MISMA TARJETA  
► MÁS SEGURO QUE LLEVAR EFECTIVO



MULTI-CURRENCY  
**CASH  
PASSPORT**

**INTERCAM**  
Banco

(55) 5033.3334 • (01 800) 800.3334 • [INTERCAM.COM.MX](http://INTERCAM.COM.MX)

BANCO | DIVISAS | CASA DE BOLSA | FONDOS | SEGUROS Y FINANZAS | FIDUCIARIO



## LA FERIA

SALVADOR CAMARENA



Opine usted:  
politica@elfinanciero.com.mx  
@salcamarena

## México: convivir con el crimen

I.- Hace dos décadas, allá en Jalisco, un periodista y un funcionario policiaco compartieron mesa en un desayuno oficial. El colega aprovechó para plantear un tema personal. Oiga, creo que al condominio donde vivo se mudaron unos narcos, tienen movimientos extraños a deshoras, le dijo. Sin levantar la vista de sus chilaquiles, el funcionario respondió: tú y yo vamos a hacer de cuenta que no me dijiste lo que me acabas de decir y seguiremos desayunando como si nada.

II.- En el sexenio pasado, un día recibieron una llamada de un importante empresario. Solicitaba un apoyo muy especial. Quería que unas patrullas de la Policía Federal lo acompañaran a una zona minera donde tenía intereses, región que todo mundo sabía era dominio de un grupo criminal. ¿Buscaba protección por sí acaso? No, en realidad iba a negociar con los delincuentes, con quienes ya tenía acuerdos. Sobre decir, porque es noticia sabida, qué fue de esa región con el paso de los meses.

III.- El martes 7 de abril, en una historia casi de película, en una mina ubicada en Mocorito, Sinaloa, unos delincuentes vaciaron una bóveda con oro por un valor de 8.5 millones de dólares. La concesionaria de la mina, llamada El Gallo, es la canadiense McEwen Mining. ¿Cómo pudo darse un atraco así? Cómplices internos habrían ayudado a burlar aduanas de seguridad. ¿Y quién habría planeado el gran robo? Ni idea, pues la empresa, ahora sabemos, nunca había tenido problema para operar en uno de los corazones del narcotráfico en México.

Al respecto habló el presidente de la minera, Rob McEwen, quien dio una entrevista a una televisora de su país, a la Business News Network. "McEwen Mining mantiene una 'buena relación' con los cárteles que operan en Sinaloa, aunque tiene que pedirles permiso para explorar zonas", dijo Rob McEwen, director de la compañía canadiense", según reportó *Reforma* el viernes. Y agregó: "Los cárteles están activos ahí. Generalmente tenemos una buena relación con ellos. Si queremos ir a explorar a algún lado, les preguntamos, y te dicen: 'No, pero regresen en un par de semanas y terminamos lo que estamos haciendo'". Explicó que en esas zonas los narcos pueden estar transportando drogas o cosechándolas.

Usted y yo no queremos unas jornadas como las que seguramente tuvieron los representantes de la minera, quienes seguro recibieron llamadas de parte del gobierno mexicano preguntando si se habían vuelto locos de franqueza o qué demonios. El caso es que, adivinaron, la empresa salió con que el director de la compañía había sido malinterpretado. Ajá.

IV.- En Jalisco, en unas cuantas semanas el llamado *Cártel Nueva Generación* atentó en plena zona metropolitana en contra de un jefe policiaco estatal, mató a un director de nivel municipal (el de Zacoalco de Torres), y en las cercanías de Puerto Vallarta emboscó a policías estatales, con saldo de 15 muertos y varios heridos. Si la gravedad de esos eventos no alcanza para encender todas las alertas, habría que subrayar que los atentados han sido en puntos geográficos tan distantes que es claro que los criminales controlan todo el estado, el tercero en importancia del país. Pero ¿qué ocurrió cuando el presidente Peña Nieto dijo en noviembre que Jalisco era un *foco rojo* en seguridad? En aquella entidad, y en otras partes de México, mucha gente se hizo la sorprendida.

Cuatro estampas de un país que convive con el crimen y luego se hace el desentendido. Y un apunte final: el policía que prefirió los chilaquiles a la información fue ejecutado meses después de aquel desayuno.

Mancera ofrece mediar con Segob y CNDH

# GDF apoya a jornaleros de San Quintín, BC

● Les ofrece orientación jurídica y facilidades para sus manifestaciones

Miguel Ángel Mancera, jefe de Gobierno del Distrito Federal, ofreció a los jornaleros de San Quintín, Baja California, apoyo ante la Secretaría de Gobernación y la Comisión Nacional de los Derechos Humanos (CNDH), para que expongan la problemática y lucha que enfrentan por un salario y trabajo digno.

Mancera también se comprometió a que el gabinete económico del gobierno capitalino se encargue de mantener la comunicación con los jornaleros, "para poder ayudarlos en todo lo que pudiera ser orientación jurídica y de fuerza de planeamientos económicos", así como lo que puedan necesitar.

"Hoy mismo estaré trabajando hacia estas dos líneas de comu-

nicación institucional, tanto con la CNDH como con la Secretaría de Gobernación, sin interferir con la gestión que ya están haciendo con los diputados que seguramente será muy importante y oportuna", dijo.

Así se los hizo saber durante una reunión privada que sostuvo con los jornaleros en el Antiguo Palacio del Ayuntamiento, a quienes también les ofreció todas las facilidades para realizar su manifestación esta tarde, y resaltó que su lucha por un salario mínimo es la que sostiene el Gobierno capitalino desde hace un año.

Sobre su lucha por un salario y trabajo digno, Mancera dijo: "yo creo que no estamos en el camino equivocado en esta petición de que se mejoren los salarios, porque a nivel mundial se está demostrando que si se mejoran los salarios el esfuerzo del propio trabajador, mejora la producción de la riqueza, mejora la economía de los países".

"Creo que no estamos en el camino equivocado en esta petición de que se mejoren los salarios"

Miguel Ángel Mancera  
Jefe de Gobierno

A su vez, voceros e integrantes de la Alianza de Organizaciones Nacional Estatal y Municipal por la Justicia Social, entre ellos Fidel Sánchez Gabriel, explicaron que su presencia en la capital del país es para encontrar una solución al problema de más de 80 mil jornaleros de San Quintín, que merecen recibir trato y salario dignos.

— Notimex



EN APOYO. Miguel Ángel Mancera tuvo ayer una reunión privada con jornaleros en el Antiguo Palacio del Ayuntamiento.

Tras derrame petrolero por toma clandestina

## Reactivan servicio de agua en Villahermosa

CORRESPONSAL  
VILLAHERMOSA, Tabasco

PATRICIA HERNÁNDEZ  
corresponsales@elfinanciero.com.mx

Las operaciones de limpieza del petróleo que se filtró a los cauces de los ríos Teapa y Grijalva a raíz de una toma clandestina en el oleoducto Agave-Entronque Sitio Grande, permitieron la reactivación de las cinco plantas potabilizadoras, cuyos cierres mantuvieron sin agua potable durante tres días a cerca de medio millón de personas.

plantas potabilizadoras ubicadas sobre el afluente del río Grijalva.

Pemex señaló que en el punto donde ocurrió la fuga del hidrocarburo se ha realizado el chapeo, retiro y extracción de maleza contaminada, así como la construcción de celdas de escurrimiento y raspado de suelo, habiéndose recuperado cuatro metros cúbicos de agua-aceite.

El Sistema de Agua y Saneamiento (SAS) de Centro aclaró que aunque se reiniciaron las operaciones en las plantas, se seguirá una estricta vigilancia de las zonas de protección colocadas y del comportamiento de las captaciones, a fin de que no exista presencia de hidrocarburo en la toma.

Pemex informó que dentro de las acciones de contención y limpieza de los afluentes, el personal técnico ha instalado un total de mil 410 metros de cordones oleofílicos y 705 metros de barreras flotantes y ha recuperado cinco metros cúbicos de emulsión agua-aceite en una proporción de 70 por ciento de agua y 30 por ciento de crudo.

Asimismo, como medida preventiva, se colocaron 270 metros de barreras y 410 metros de cordones oleofílicos alrededor de las



## Con inversión, la IP equilibra menor gasto público: CMIC

► El crecimiento no se para por decreto; se sigue construyendo: G. Arballo.

► Crecerá el sector 3.5% al cierre del año pese al recorte presupuestal.

EMPRESAS Y NEGOCIOS P27

## Zozobra en la calificación de Radio Centro por su deuda

► HR Ratings pone en "revisión especial" su nota crediticia a largo plazo.

► Antes de dos años debe renovar 11 concesiones.

TEPS Y P24

IPC DE LA BMV CERRÓ CON

# 45,262.9

puntos

el miércoles, lo que se considera como su mejor nivel logrado en los últimos seis meses

TERMÓMETRO ECONÓMICO P4

## POLÍTICA Y SOCIEDAD

### EPN, AUSENTE EN SESIÓN DEL SENADO

El presidente no acudió a la sesión solemne del Senado que se realizó en el Palacio Nacional. P32-33

## OPINIÓN

Pragmatismo de la política exterior de Estados Unidos  
Sergio Mota P14

El camino hacia adelante en TV abierta  
Ernesto Piedras P23

## CAÍDA DE PRECIOS AFECTÓ LA REFORMA ENERGÉTICA

# Crecimiento, sólido pero insuficiente: BM

► México crecerá 3%, pero lo ideal sería un PIB de 4-5%.

► Se avecina un periodo de bajo dinamismo económico.

Yolanda Morales  
EN PRIMER PLANO P4-5

## EMPRESAS Y NEGOCIOS

### SECTOR AUTOMOTRIZ SE EXTIENDE EN EL PAÍS

El ritmo de las inversiones ha dinamizado la industria automotriz en México, donde se vislumbra la consolidación de un clúster regional con enfoque principal en el mercado de EU que pondrá al país en el top cinco entre los ensambladores globales en cuatro años. P22

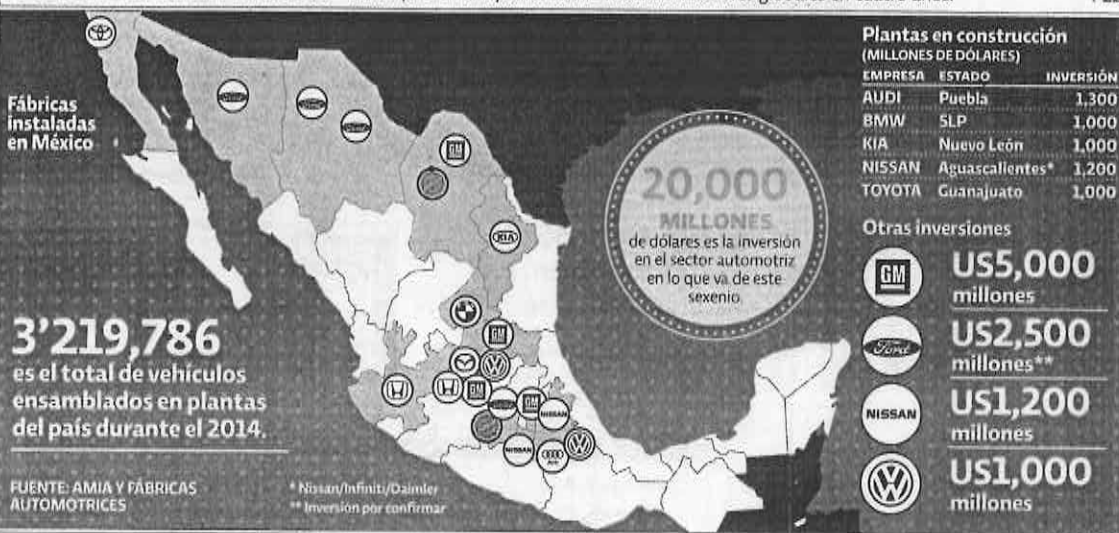

La armadora Jaguar analiza entre tres estados dónde instalar su planta en México. P30

## VALORES Y DINERO

P6

NUEVA LEY DE AHORRO CONTRADICE LA REFORMA FINANCIERA: SOFIPOS



Invierte por tu propia cuenta.

# Burs@net

Tú decides cómo, cuándo y dónde.

Te invitamos a conocer el nuevo portal.



Acostumbrate a ganar más.\*

[actinver.com](http://actinver.com)



## Política y Sociedad

EDITORA: Areli Quintero  
COEDITOR: Jorge Camarena

política@eleconomista.com.mx  
Tel: 5237-0737

## RUMBO AL CENTENARIO DE LA CONSTITUCIÓN

# Desdeña EPN invitación del Senado a sesión solemne

En lugar de aceptar la invitación de los legisladores para intervenir en el Palacio Nacional, el mandatario envió en su representación al secretario de Educación, Emilio Chuayffet, para hablar de la Carta Magna

Tania Rosas  
EL ECONOMISTA

POR SEGUNDA ocasión, el Senado de la República invitó al presidente Enrique Peña Nieto a participar ante representantes de los tres poderes de la Unión, pero el jefe del Ejecutivo federal lo desdeñó.

Ayer, el Senado de la República se trasladó al Palacio Nacional para realizar una sesión solemne en el marco del seminario "La Constitución, análisis rumbo a su centenario" y le abrió la puerta al primer mandatario para que interviniera, pero Peña Nieto envió en su representación a Emilio Chuayffet, secretario de Educación Pública.

Una de las razones para salirse de su sede y realizarla en el Palacio Nacional era la posible asistencia del presidente Peña.

De acuerdo con fuentes del Senado, el presidente no dio explicaciones de su desdén, simplemente informó que Chuayffet sería el funcionario federal que intervendría ante los legisladores para hablar de la Carta Magna.

Las hipótesis de varios legisladores se hicieron presentes. Iban desde una negativa para no confrontarse con la oposición en pleno proceso electoral hasta una agenda de actividades en Los Pinos que no podía posponer.

En esta ocasión, los senadores de la oposición no se habían pronunciado en contra de que el jefe del Ejecutivo federal diera un posicionamiento, como sí lo reprochó el PAN en septiembre del año pasado, cuando Peña Nieto estaba invitado a un foro sobre federalismo en la nueva sede del Senado, ubicada en Paseo de la Reforma.

En aquella ocasión, ante la crítica de la oposición, sobre todo del panis-

**El país atravesaba por un momento complejo, no es producto de los errores o la parálisis de uno sólo de los poderes. Se trata de una combinación de situaciones coyunturales y estructurales que deben corregirse de fondo".**

**Miguel Barbosa,**  
presidente del Senado.



La sesión solemne contó con la presencia de sólo 66 de los 128 senadores. FOTO EE: HUGO SALAZAR

ta Javier Corral, el mandatario federal envió en su representación a Miguel Ángel Osorio Chong, secretario de Gobernación.

El presidente del Senado, Miguel Barbosa, propuso a sus compañeros una sesión solemne en Palacio Nacional, a la que asistieran los tres titulares de los tres poderes de la Unión, "a efecto de que se destaque tan magno evento como un acto republicano".

La sesión en el antiguo Salón de Comedias de Palacio Nacional, que fue sede oficial del Congreso del 1 de enero de 1829 al 22 de agosto de 1972, comenzó ayer con la presencia de 66 de los 128 senadores, del presidente de la Suprema Corte de Justicia de la Nación, del titular de la Cámara de Diputados y del secretario de Educación Pública.

En este contexto, Barbosa Huerta dijo que los poderes deben asumir su



Peña Nieto ha recibido invitaciones al Senado, pero hasta ahora no ha tomado la palabra en tribuna. FOTO: PRESIDENCIA

## Inversión, a cambio de sesión con Senadores

Mauricio Rubí  
EL ECONOMISTA

UN ANUNCIO de inversión automotriz por la mañana y una gira por Chihuahua por la tarde para la entrega de un libramiento fue la agenda pública de ayer del presidente Enrique Peña Nieto, a quien el Senado de la República invitó para este 15 de abril a una sesión solemne en Palacio Nacional, de cara a los 100 años de la Constitución.

Desde el arranque de la semana, la sesión en Palacio Nacional, en el marco del seminario "La Constitución, análisis rumbo a su Centenario", que tiene como fin debatir sobre los fundamentos constitucionales, no se vislumbraba como parte de las actividades semanales del presidente Peña.

El Economista publicó la semana pasada que el Ejecutivo federal había recibido invitaciones a eventos en la nueva sede del Senado, pero hasta ahora no ha tomado la palabra en tribuna, ya sea por protocolo o por diferencias entre fracciones parlamentarias. En esta ocasión se permitiría la intervención del primer mandatario en Palacio Nacional, según lo acordado.

Asimismo, los senadores habían convenido que se invitara a los representantes de los tres poderes de la Unión y que también pudieran hacer uso de la voz desde la tribuna.

Ayer, tras encabezar un anuncio de inversión en la residencia oficial de Los Pinos en el sector automotriz, Peña Nieto viajó por la tarde a Chihuahua para entregar una obra de infraestructura, el Libramiento Oriente, entronqué Aldama. Posteriormente voló a Mexicali, donde pernoctaría para un encabezar un evento hoy.

La sesión solemne de la Cámara Alta se llevó a cabo ayer a las 11 de la mañana en Palacio Nacional, casi a la misma hora en que se hizo el anuncio de inversión en Los Pinos (pasadas las 11:30 de la mañana).

mrubi@eleconomista.com.mx

**Cinco manifestantes** burlaron la seguridad y subieron hasta el piso 14 de la Torre de Comisiones.

FOTO: AFP



## JUNTO CON EJIDATARIOS DE SAN

## Enmachetada

Tania Rosas  
EL ECONOMISTA

EJIDATARIOS DE San Salvador Atenco burlaron la seguridad del Senado y pasaron un machete a la sede legislativa de Paseo de la Reforma, subieron hasta el piso 14 de la Torre de Comisiones y en un foro organi-

**Dentro de un foro sobre el nuevo aeropuerto advirtieron que "no está dicha la última palabra".**



# LA PRENSA

ORGANIZACION EDITORIAL MEXICANA

AÑO LXXXVII

NUM. 31,648

<http://www.la-prensa.com.mx>

MARIO VAZQUEZ RAÑA, PRESIDENTE Y DIRECTOR GENERAL

MAURICIO ORTEGA CAMBEROS, DIRECTOR

EL PERIODICO QUE DICE LO QUE OTROS CALLAN

JUEVES 16 DE ABRIL DE 2015

@laprensaom

## Lamenta INE que partidos hayan optado por la confrontación 3

# ¡YIHADISTAS POSEIDOS!

- Exorcistas en Roma ven al diablo entre terroristas del Ei; "piensan que matar a gente inocente es un acto virtuoso y de religión"
- Una posesión demoníaca entre cada 100 mil casos; los demás, males mentales



**Critica el Papa Francisco teoría que abre el reconocimiento legal a los gays en varios países**

## Dan gracias al pueblo por mantener "vivo" a Pedro Infante





# Concreta alianzas estratégicas con hospitales federales Garantiza CDMX atención médica de alta especialidad

**Aquí, del 7 al 10 de mayo, el Festival Internacional de las Luces**

Noel F. Alvarado

Noel F. Alvarado

El Centro Histórico de la ciudad de México será, por segunda ocasión, sede del Festival Internacional de las Luces (Filux 2015), que se realizará del 7 al 10 de mayo, informó el jefe de gobierno, Miguel Ángel Mancera Espinosa.

El mandatario capitalino dijo que las creaciones artísticas luminosas serán montadas en 15 puntos, entre los que destacan el Palacio de la Autonomía, la Plaza de Santo Domingo, el Antiguo Palacio de San Ildefonso y el Zócalo.

Recordó que en la edición pasada, Filux atrajo a más de 2.500.000 espectadores y advirtió

que la CDMX será siempre un referente en América de este festival debido a su vocación incluyente, "es un festival para todos y para todas, es un festival de la ciudad y de la gente de la ciudad".

Acotó que Filux 2015 se diseñó a manera de recorrido para que entre escenario y escenario, los visitantes puedan disfrutar de proyecciones monumentales, esculturas de luz, caminos iluminados, creaciones interactivas y eventos especiales diversos.

Además de ser un acontecimiento artístico y tecnológico, Filux coloca a la ciudad de México como punta de lanza en América y al nivel de los referentes europeos.

En su turno, el director del festival, David Di Bona, señaló que la programación está basada en un recorrido durante cuatro noches en el que convergen creaciones luminosas sobre la arquitectura de la CDMX, velas, fuego, cine y música.

Agregó que en el marco del festival, tendrá lugar el Segundo Foro Internacional de la Luz, espacio para la formación de audiencias y la vinculación de artistas y expertos en esta materia.

De las 19:00 a las 00:00 horas, los visitantes podrán recorrer las calles del Centro Histórico para descubrir las creaciones de luz en las que participarán 25 artistas internacionales y 30 nacionales.

Con el propósito de brindar cobertura y oportuna atención médica de alta especialidad a los habitantes de la ciudad de México, la Secretaría de Salud (Sedesa) de la CDMX firmó convenios de colaboración con institutos federales.

Los convenios para fortalecer la coordinación interinstitucional y concretar alianzas estratégicas para atención de la población a través del Sistema de Protección Social en Salud (Seguro Popular) fueron suscritos con el Hospital General de México Dr. Eduardo Liceaga, el Instituto Nacional de Enfermedades Respiratorias (INER), el Hospital Infantil de México Federico Gómez y el Instituto Nacional de Rehabilitación (INR).

Estos compromisos establecen las bases de colaboración sobre las

cuales las instituciones federales de salud prestarán servicios médicos, quirúrgicos y hospitalarios, suministro de medicamentos e insumos de salud a los afiliados, así como estudios de gabinete y complementarios a los pacientes referidos por la Red de Servicios Médicos de la capital.

La estrategia busca fortalecer los servicios médicos en la red de hospitales, a través de la formación de recursos humanos especializados, insumos suficientes y la tecnología necesaria para brindar un trato cálido y humano.

La red médica de la Sedesa cuenta con primero y segundo nivel de atención, a través 220 centros de salud, 80 clínicas de primer nivel de especialidad y 32 hospitales.

Como parte de los compromisos adquiridos, el Hospital General de México realizará intervenciones, en casos de hiperplasia prostática, litiasis renal, infecciones venosas, apoyo en diagnósticos de enfermedades metabólicas y otros.

Otras intervenciones se efectuarán en el Hospital Infantil de México en casos como: leucemia linfoblástica aguda, retinopatía, hidronefrosis bilateral.

Mientras que el Instituto Nacional de Enfermedades Respiratorias atenderá intervenciones en padecimientos de encefalitis viral, displasia broncopulmonar, síndrome de Torch y tratamientos de enfermedades pulmonares, entre otros.

De esta manera, se trabaja en conjunto con hospitales federales para mejorar la atención que se brinda a todos los ciudadanos de la capital, así como de los estados cercanos que acuden a los servicios de la red hospitalaria de la Sedesa.

## Cuáles son los nosocomios de tercer nivel

Derivado de los acuerdos, que tienen por objetivo garantizar la atención de padecimientos específicos en tercer nivel, los pacientes capitalinos podrán ser referidos a hospitales federales de alta especialidad, como el Hospital General de México Dr. Eduardo Liceaga, el Instituto Nacional de Enfermedades Respiratorias (INER), el Hospital Infantil de México Federico Gómez y el Instituto Nacional de Rehabilitación (INR).



El jefe de gobierno de la ciudad de México, Miguel Ángel Mancera Espinosa, recibió en el Antiguo Palacio del Ayuntamiento a una delegación de trabajadores de los campos agrícolas de San Quintín, Baja California.

## Abogará Mancera por jornaleros de San Quintín

Noel F. Alvarado

Tras reunirse con una delegación de trabajadores de los campos agrícolas de San Quintín, Baja California, el jefe de gobierno de la ciudad de México, Miguel Ángel Mancera Espinosa, subrayó la necesidad de mejorar las condiciones de los trabajadores a través de la mejora salarial.

"No estamos en el camino equivocado en esta petición de que se mejoren los salarios", dijo Mancera y precisó que a nivel mundial se está demostrando que si se mejora el esfuerzo del propio trabajador, me-

jora también la distribución de la riqueza y la economía de los países.

Durante un encuentro en el Antiguo Palacio del Ayuntamiento, el mandatario capitalino enfatizó la importancia de abordar este tema desde la CDMX, toda vez que se trata de un asunto nacional.

Asimismo, planteó abonar a un acercamiento -dentro de los canales institucionales- con las instancias federales para que la comunidad trabajadora de San Quintín exponga la problemática que les aqueja, y que redunde en salario precario e incumplimiento de sus derechos laborales.

También, dijo, se buscarán canales para acercarlos a la CNDH, al tiempo que dio instrucciones al gabinete económico de la ciudad de México para que les brinde apoyo en orientación jurídica.

"En el marco de las atribuciones propias como jefe de gobierno, yo no voy a dejar de mencionar que me parece injusto que tengamos trabajadores que estén de sol a sol, que no puedan tener ningún descanso, que haya compañeros que estén yendo de diferentes estados, que no ven a sus familias, que no hay ningún tipo de condiciones", expresó.

Descartó que esta postura sea en contra

de la clase empresarial. "Es importante que haya desarrollo, que haya negocios, empresas, porque eso va a generar que haya contratación y fuentes de empleo; pero si está probado que dando las condiciones de trabajo, que son indispensables, que son de ley, sigue siendo un negocio".

Al hacer uso de la palabra, voceros e integrantes de la Alianza de Organizaciones Nacional Estatal y Municipal por la Justicia Social, entre ellos Fidel Sánchez Gabriel, aseguró que su presencia en el DF tiene como fin encontrar una solución al problema de más de 80.000 jornaleros de San Quintín.



Está aquí  
**Canal 145**

Totalplay

# unomásuno

**Crítico y veraz**

\$10

Presidente Editor: Dr. Naim Libien Kauli

Vicepresidente: Dr. Naim Libien Tella

JUEVES 16 DE ABRIL DE 2015

AÑO XXXVII Número 13502

## Cocaína valuada en 4 mil mdp... ¡Superdecomiso!



● Grupo especial de la Agencia de Investigación Criminal de la PGR descubrió e interceptó, en el Puerto de Manzanillo, Colima, más de 380 kilos de cocaína base, procedentes de Perú y Colombia, con valor comercial de cuatro mil millones de pesos.

[Roberto Meléndez] 12

## Confianza en rumbo del país

[Enrique Luna/Enviado] 3



## Alerta Segob robo de fuente radiactiva

[Agencias] 8

## unomásuno TV Canal 145 Totalplay



[Lino Javier Cárdenas/Alma Carolina Fontana] 7

● En el programa "La voz de unomásuno TV", transmitido por Totalplay Canal 145, y conducido por el Presidente Editor de esta casa editorial, Dr. Naim Libien Kauli, se entrevistó al antropólogo Gustavo Cabrera, encargado del saneamiento ambiental y rescate cultural de la zona lacustre del DF, que alertó por la presión de la mancha urbana en la región.

Columnas: ●Matías Pascal>3 ●Alejandro Ramos M.>5 ●Gloria Analco>9 ●Dione Anguiano>10 ●Ricardo Perete>15 ●Ricardo Ayala>16



Ante Segob y CNDH...

## Ofrece Mancera apoyo a jornaleros

REDACCION

LATARDEMEX@YAHOO.COM.MX

**E**l jefe de gobierno capitalino, Miguel Angel Mancera, ofreció a los jornaleros de San Quintín, Baja California, apoyo ante la Secretaría de Gobernación (Segob) y la Comisión Nacional de los Derechos Humanos (CNDH), para que expongan la problemática y lucha que enfrentan por un salario y trabajo digno.

Mancera Espinosa también se comprometió a que el gabinete económico del gobierno capitalino, se encargue de mantener la comunicación con los jornaleros, "para poder ayudarlos en todo lo que pudiera ser orientación jurídica y orientación de fuerza de planteamientos económicos" y lo que puedan necesitar.

"Hoy mismo estaré trabajando hacia estas dos líneas de comunicación institucional, tanto con la Comisión Nacional de los Derechos Humanos como con la Secretaría de Gobernación, sin interferir con la gestión que ya están haciendo con los diputados, que seguramente será muy importante y oportuna", dijo.

Así se los hizo saber durante una reunión privada que sostuvo con los jornaleros en el Antiguo Palacio del Ayuntamiento, a quienes también les ofreció todas las facilidades para realizar su manifestación y resaltó que su lucha por un salario mínimo es la que sostiene



Miguel Angel Mancera

ne el gobierno capitalino desde hace un año.

Sobre su lucha por un salario y trabajo digno, Mancera dijo, "yo creo que no estamos en el camino equivocado, en esta petición de que se mejoren los salarios", "porque a nivel mundial se está demostrando que si se mejoran los salarios, el esfuerzo del propio trabajador mejora la producción de la riqueza, mejora la economía de los países".

A su vez, voceros e integrantes de la Alianza de Organizaciones Nacional Estatal y Municipal por la Justicia Social, entre ellos Fidel Sánchez Gabriel, explicaron que su presencia en la capital del país, es para encontrar una solución al problema de más de 80 mil jornaleros de San Quintín, que merecen recibir trato y salario dignos. Al hacer uso de la palabra, el jornalero Agustín Barrera Martínez se declaró porque sea respetado el derecho a la seguridad social y que se detengan los casos de vejación sexual hacia mujeres de su comunidad.



Trabajadores de San Quintín exigen salario digno

Donde las ideas se juntan

DIONE ANGUIANO

Ante la efervescencia política que se vive en la ciudad, y a unos días de que inicie la campaña local para cargos de elección popular, el Gobierno del Distrito Federal anunció el pasado 5 de abril, la suspensión de la difusión de los programas sociales en la capital del país, que por ley no pueden suspender, pues se violentarían los derechos humanos de los sectores más vulnerables.

Parte de las acciones para que no haya acusaciones de recursos públicos en la campaña, que arranca el próximo 20 de abril fue el llamado a funcionarios, delegados, encargados de despacho a no hacer entrega de despensas, aparatos electrodomésticos o cualquier producto que no forme parte de programas de educación o protección civil.

Con acciones como esta el gobierno de la ciudad demuestra su compromiso de llevar unas elecciones transparentes, al mismo tiempo de brindarle seguridad a las familias, que son beneficiarias de estos programas y que de este modo no se les condicione sus derechos.

Dicha suspensión no afecta los programas, ya que de acuerdo con lo que establece el Código Electoral los apoyos a adultos mayores, útiles, uniformes escolares, así como los módulos de atención ciudadana seguirán abiertos, con el objetivo de seguir apoyando a la ciudadanía.

Se estableció dentro del acuerdo la creación de la Unidad Especializada de Vigilancia Electoral, que recibirá las quejas de los ciudadanos, mientras que la Contraloría capitalina será la que supervise la entrega de los programas sociales.

En este sentido, los candidatos tienen la obligación de encaminar esta veda electoral de la mejor forma, apegándonos a las formas y legalidad y de este modo garantizar la jornada electoral.

Por tradición, la ciudad es un espacio de gran participación política, donde la gente está informada, es crítica y exige sus derechos, por ello el compromiso que se ha hecho desde el gobierno es responsable y abona a no enrarecer el ambiente, pero sobre todo da garantías al ciudadano de que la contienda será limpia.

danguiano@aldf.gob.mx



## BANDA ROBA 2 DÍAS SEGUIDOS

PÁG. 6



## Salieron con sus gringaderas

PÁG. 21



# EL GRÁFICO

\$4

EL PRIMER DIARIO DE LA MAÑANA



ATROPELLA SEÑORA  
A PANADERO QUE  
VENDÍA BIZCOCHOS  
EN SU BICICLETA, EN  
COYOACÁN. PÁG. 5

# COCOLAZO





## DR. NETAS TE RECETA LA NETA...

## ¿CONFIARÍA EN SU MARIDO?

Pacasso

**Sabio Doctor:** Leí por ahí que la bellísima actriz Charlize Theron está a punto de contraer matrimonio con el también actor Sean Penn... ¿qué cree usted que tenga este hombre que le permita haber conquistado a mujeres espectacularmente hermosas como sus ex esposas Madonna y Robin Wright? ATTE. CURIOSA

Inquieta Curiosa: Sea lo que sea, debe ser algo muuuuy grande.

**Carismático Doctor:** Tengo 3 años casada con mi marido. Platicamos de todos los temas, es muy ocurrente y siempre nos hacemos reír. La convivencia es muy buena, tenemos casi la misma forma de pensar y en la cama nos entendemos de maravilla. El asunto por el cual le escribo es que él me acaba de preguntar si me importaría que grabáramos nuestras sesiones sexuales. Le dije que no y él me dijo que sólo sería para borrarlas después de verlas. ¿Usted cree que pueda confiar en que él efectivamente va a borrar todo lo que grabe? ATTE. S. L.

Fotogénica S. L.: No. (Lo siento... pero qué quieres que te diga si así somos los hombres)

**Querido Doctor:** Aaron Hernández, ex receptor de los Patriots de Nueva Inglaterra, fue condenado a cadena perpetua por el asesinato de Odin Lloyd ocurrido en el 2013, ¿usted cree que personajes famosos como él puedan realmente tener un juicio justo o terminan convirtiéndose en simples medallas para el sistema de justicia estadounidense? ATTE. AQUINO

Reflexivo Aquino: Lo siento, este consultorio es acerero y no aceptamos propaganda patriota ni de otras sectas.

**Amado Doctor:** Durante una entrevista, Jorge Vergara, dueño de las Chivas Rayadas del Guadalajara, admitió que su aún esposa

Angélica Fuentes podía despedir a los directores técnicos del equipo... ¿usted cree que la afición del 'Rebaño Sagrado' pueda olvidar el daño que este empresario le ha hecho al equipo sólo porque ahora nos dice que su pareja también 'le metió mano'? ATTE. CHIVITO

Indignado Chivito: Lo dudo, recuerda que "No tiene la culpa el indio, sino el que lo hace compadre".

**Admirado Doctor:** Tengo 15 años de edad y desde pequeño vivo sólo con mi papá pues mi mamá nos abandonó cuando yo apenas tenía un año de edad. Le escribo porque hace seis meses, mi padre se volvió a casar con una señora que tiene una hija de 16 años de edad. Las dos son muy guapas, me tratan muy bien y son muy amables. El problema es que aunque al principio no las quería en casa, ahora hasta creo que me estoy empezando a enamorar de la hija de la esposa de mi papá... ¿usted cree que sería correcto decirle lo que estoy sintiendo? ATTE. O. R.

Enamoradizo O. R.: Si fueras un actor que participa en una película porno setentera, sería correcto que le comunicaras esos sentimientos, pero en tu situación actual, no creo que sea lo correcto. Quitate esa idea de la cabeza... hay más peces en el mar.

**Bondadoso Doctor:** Soy soltera y una amiga me está insistiendo mucho en presentarme a un hombre invidente que, según dice, sería ideal para mí. ¿Usted cree que una relación con una persona que no puede ver sea sencilla? ATTE. LAURA

Intrigada Laura: Sin duda, una relación así debe de tener ciertas complicaciones, pero el lado positivo es que no le podrás hacer esa maldita pregunta que dispara el 95% de las peleas conyugales: "¿Me veo gorda?"

Este es un espacio de humor. ¿Qué esperas? Manda tus preguntas a Dr.Netas@yahoo.com



ATIBORRADO. Antes de abrir el centro vehicular de Álvaro Obregón ya habían centenar de personas formadas

LA GENTE SE FORMA DESDE LAS TRES DE LA MADRUGADA

## Madrugan por confusión en el pago de la tenencia

Muchos creyeron que también vencía el plazo para renovar la tarjeta de circulación

Diana Delgado

**C**IENTOS de personas hicieron filas desde las 03:00 horas en los Centros de Control Vehicular de la ciudad para realizar trámites, sin embargo, el anuncio del término del subsidio de la tenencia causó confusión entre los visitantes, pues muchos de ellos acudieron al creer que era su última oportunidad de renovar tarjeta de circulación, a pesar de que este trámite es permanente.

**TIEMPO MUERTO.** "Toda la semana hubo quienes llegaron

de madrugada a formarse, traían su banquito y aquí se esperaban hasta las ocho que abren el centro. Hoy, por ejemplo, la primera persona en pasar estaba desde las 03:30 y era para cambiar su tarjeta por la de chip. Tardó en el trámite como 10 minutos, pero de haber sabido que hoy no vencía pudo hacerlo en cualquier otro momento", comentó una policía del Centro en Insurgentes.

Después de cuatro meses y quince días, ayer concluyó el acceso al subsidio de la tenencia vehicular, pues inició el 1 de enero y tras la extensión de plazo, terminó este 15 de abril.

**FILOTOTOTAS.** A las 09:00 de la mañana, alrededor de cien personas conformaban la fila en uno de los Centros ubicados en

Insurgentes y Álvaro Obregón, visitantes aseguraron que una hora antes, al momento de la apertura, ya había otros 50, pero que los trámites se habían acelerado porque se esperaba que llegaran muchas más personas.

De acuerdo con Raúl Aguilar, miembro del Centro de Control Vehicular Insurgentes dijo: "La mayor cantidad de trámites que estamos haciendo son por tarjetas, así como bajas y altas de automóviles, no sé a qué debe la confusión."

En la ciudad de México cerca de dos millones y medio de personas pueden acceder al beneficio y se espera que este año el gobierno de la ciudad recaude dos mil 822 millones 274 mil 782 pesos en el pago de la Tenencia.



### HARTOS de abusos de CFE

Vecinos de varias colonias de Iztapalapa protestaron frente al edificio de la CFE, ubicado en Paseo de la Reforma e Insurgentes por los cobros excesivos que marcan los recibos de luz.

# Exigen renuncia de Peña Nieto



El repudio contra el Presidente crece día con día; organizaciones civiles conformadas por diversos personajes llaman a un referéndum o que se vaya; se dicen hartos de la impunidad y la corrupción que impera en el gobierno federal. ➡ 3

Causa alarma helicóptero en Capitolio de EU. ➡ 11

Clima



28° 14°

Dollar



\$14.59

Hoy no circula

verde 1 y 2





# METRÓPOLI

## Contará la metrópoli con Festival Internacional de las Luces

Leonardo Juárez R.

Las autoridades capitalinas dieron a conocer que el Centro Histórico de la Ciudad de México será por segunda ocasión, sede del Festival Internacional de las Luces (Filux 2015), que se realizará del 7 al 10 de mayo, las creaciones artísticas luminosas serán montadas en 15 puntos, entre los que destacan el Palacio de la Autonomía, la Plaza de Santo Domingo, el Antiguo Palacio de San Ildefonso y el Zócalo.

El GDF mencionó que en la edición pasada, Filux atrajo a más de dos millones y medio de espectadores y advirtió que la CDMX será siempre un referente en América de este festival debido a su vocación incluyente, "es un festival para todos y para todas, es un



Escenificarán en 15 puntos de la CDMX Festival Filux 2015.

festival de la ciudad y de la gente de la ciudad".

Refirió que Filux 2015 se diseñó a manera de recorrido para que entre escenario y escenario, los visitantes puedan disfrutar de proyecciones monumentales, esculturas de luz, caminos iluminados, creaciones interactivas y eventos especiales diversos.

Comentó que además de ser un acontecimiento artístico y tecnológico, Filux coloca a la Ciudad de México como punta de lanza en América y al nivel de los referentes europeos.

Mientras que el director del festival, David Di Bona, indicó que la programación está basada en un recorrido durante cuatro noches en el que convergen creaciones luminosas sobre la arquitectura de la CDMX, velas, fuego, cine y música.

Señaló que en el marco del festival, tendrá lugar el Segundo Foro Internacional de la Luz, espacio para la formación de audiencias y la vinculación de artistas y expertos en esta materia.

Detalló que de las 19:00 a las 00:00 horas, los visitantes podrán recorrer las calles del Centro Histórico para descubrir las creaciones de luz en las que participarán 25 artistas internacionales y 30 nacionales. Para consultar todas las sedes y planear sus recorridos, está disponible un mapa en la página de Internet: filux.info.

Al evento asistieron patrocinadores, embajadores de diversos países que forman parte de la organización Filux 2015 y creadores de las instalaciones luminicas, así como Ana María Certo, miembro del comité del Año Internacional de la Luz.

## Investigan apoyos a Morena de parte de trabajadores del GDF

El gobierno de la Ciudad de México confirmó que abrió una investigación en torno a presuntos apoyos al partido Movimiento de Regeneración Nacional (Morena), aunque en el aspecto a apoyos económicos, dijo no tener "noticia de donde pudiera estar saliendo dinero o financiando a Morena".

Por lo que respecta a la indagatoria contra trabajadores del gobierno local, mencionó que "se hizo una denuncia pública que tiene que ver concretamente con la Secretaría de Educación de la ciudad y es la que se está investigando. No hay y no puede haber ningún tipo de financiamiento con este programa (SaludArte), porque está no solamente auditado sino super auditado, es un programa donde los fondos están perfectamente auditados, justificados".

Aceptó que "hay simpatizantes de Morena, que es una cosa diferente, al que pudieran haber simpatizantes o que pu-

dieran tener algún tipo de preferencia o su apoyo fuera del horario de trabajo, es una cosa diferente. Eso lo está revisando la Secretaría María Robles".

A punto, "nosotros no podemos oponernos y no podemos limitar es la simpatía por cualquier partido político de los trabajadores. Es decir si un trabajador quiere ser simpatizante del partido A o el partido B, pues está en su libertad. Lo que no podemos acompañar obviamente es que fuera en horario de trabajo o que fuera empleando los recursos públicos para esa promoción, o los implementos de trabajo para esa promoción. Eso es lo que se va a revisar. Pero, en el caso concreto de este programa, absolutamente no".

Por lo que respecta a la reunión que se sostuvo con representantes de la Alianza de Organizaciones Nacional, Estatal y Municipal por la Justicia Social de San Quintín, Baja California, "ellos querían informarnos que harían una concentración en el Zóca-

lo, les dijimos que estaríamos atentos a la logística, obviamente con el compromiso de realizarlo de manera pacífica y en orden. Vamos a estar encargados obviamente también de la conducción. No habían decidido, ni nos hicieron planteamiento de alguna marcha, simple y sencillamente de un mitin fue de lo que nos hablaron".

Agregó "también se acordó buscar ser apoyo para su comunicación con las instancias que les interesaba visitar. Concretamente dos de ellas, una la Comisión Nacional de Derechos Humanos y la Secretaría de Gobernación. Entonces la Jefatura de Gobierno hará enlace, hará comunicación para hacer del conocimiento tanto de la Comisión Nacional de Derechos Humanos como de la Secretaría de Gobernación, de esto que piden los jornaleros de ser escuchados".

Indicó que el planteamiento que ellos hacen va a tener que seguir diferentes etapas de trabajo, seguramente en Baja California, podrán tener también mesas que vayan tomando el avance sustancial de muchos de sus reclamos".

También se habló de hoy como es el empleo formal, "que no les genera condiciones para poder sostener a sus familias, no tienen condiciones para poder mandar a sus hijos a la escuela, no tienen condiciones para poder comprar uniformes, no tienen condiciones para una alimentación correcta".

Sobre el encapuchamiento de invidentes, refirió que "hay una meta de trabajo, no hay noticia del encapuchamiento, como hubiera sido el primer contacto, se cerró la vialidad en 20 de Noviembre, dado que ellos estaban colocados en la vía pública, concretamente en este cruce de Plaza de la Constitución y 20 de Noviembre".



Indagan supuestos desvíos de Secretaría de Educación DF a Morena.

## Habrá atención médica de Alta Especialidad en la metrópoli

A fin de brindar cobertura de atención médica de alta especialidad a los habitantes de la Ciudad de México y garantizar su oportuna atención, la Secretaría de Salud (Sedesa) suscribió convenios de colaboración con institutos federales, que tiene el objetivo fortalecer la coordinación interinstitucional y concretar alianzas estratégicas para atención de la población a través del sistema de protección social en salud (Seguro Popular).

Dichos acuerdos fueron suscritos con el Hospital General de México "Dr. Eduardo Liceaga", el Instituto Nacional de Enfermedades Respiratorias (INER), el Hospital Infantil de México "Federico Gómez" y el Instituto Nacional de Rehabilitación (INR).

El GDF expuso que estos compromisos establecen las bases de colaboración, sobre las cuales, las instituciones federales de salud prestarán servicios médicos quirúrgicos y hospitalarios, suministro de medicamentos e insumos de salud a los afiliados, así como a los estudios de gabinete y complementarios a los pacientes referidos por la red de servicios médicos de la capital.

Refirió que la estrategia busca fortalecer los servicios médicos en la red de hospitales, a través de la formación de recursos humanos especializados, insumos suficientes y la tecnología necesaria para bri-

dar un trato cálido y humano.

Cabe recordar que la red médica de la Sedesa cuenta con primero y segundo nivel de atención a través 220 centros de salud, 80 clínicas de primer nivel de especialidad y 32 hospitales; derivado de estos acuerdos, que tienen la finalidad de garantizar la atención de padecimientos específicos en tercer nivel, los pacientes pueden ser referidos a hospitales federales de alta especialidad.

Asimismo, como parte de los compromisos adquiridos, el Hospital General de México realizará intervenciones, en casos de hiperplasia prostática, litiasis renal, infecciones venosas apoyo en diagnósticos de enfermedades metabólicas y otros.

Otras intervenciones se efectuarán en el Hospital Infantil de México en casos como: leucemia linfoblástica aguda, retinopatía, hidronefrosis bilateral. Mientras que el Instituto Nacional de Enfermedades Respiratorias atenderá intervenciones en padecimientos de encefalitis viral, displasia broncopulmonar, síndrome de Torsch y tratamientos de enfermedades pulmonares, entre otros.

Por lo que se trabaja en conjunto con hospitales federales para mejorar la atención que se brinda a todos los ciudadanos de la capital, así como de los estados cercanos que acuden a los servicios de la red hospitalaria de la Sedesa.

**Adhler**  
PINTURAS  
La ingeniería del color

☎ 5858 0610  
pinturasadhler.com.mx



**VENTILAN  
SU MEJOR  
ÁNGULO**

**ESTELAR 46**



7 58 1905  
610972000214

JUEVES 16 DE ABRIL DEL 2015, VALLE DE MÉXICO.

**metro**  
LA VOZ DE LA METRÓPOLI

12:00



■ En Loma Bonita plomearon a dos chavos que bebían en una escalinata.

18:30



■ Hace apenas dos meses, César Rafael había salido del Penal de Barrientos.

Emmanuel Pérez

# MATAZÓN

EJECUTAN A TRES EN UNAS HORAS EN TLALNE, ENTRE ELLOS UN EX REO 12 Y 13

Especial



# IMPACTO

## EL DIARIO

www.impacto.mx

EDICIÓN 3533

@impactomx

AÑO XI MÉXICO, DF, JUEVES 16 DE ABRIL DE 2015

\$3 PRECIO AL PÚBLICO

EN 3 AÑOS GASTAN CASI \$7 MILLONES EN VIAJES

**HIJAS DE MADERO RECORREN 22 CIUDADES DE TODO EL MUNDO**

> 08



Delia Madero  
Suavidad del color y la línea en el rostro.



**SE DIVIDE LA CETEG EN CHILPANCINGO; FRACCIÓN DEJA PLANTÓN**



> 07

> ENTRE 2013 Y 2014 FUE DE 66 MIL MILLONES DE DÓLARES, DICE EL PRESIDENTE

# INVERSIÓN EXTRANJERA RÉCORD EN 2 AÑOS: PEÑA

**POLÍTICA.-** Anuncia en Guanajuato proyecto de más de mil millones de dólares de la armadora de autos Toyota. "Habrá de generar más de 2 mil empleos". La economía de México, afirma, está teniendo un mayor dinamismo > 04 y 05

NACIONAL  
POLÍTICA

> 09

MIGUEL BARBOSA  
reaparece en Palacio  
Nacional



NACIONAL  
POLÍTICA

> 08

IMPOSIBLE CAMBIAR  
todo el diseño de la Línea 12:  
Miguel Ángel Mancera

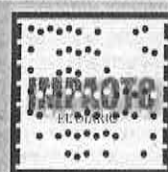

www.impacto.mx

REXMEX

PURGATORIO

¿Y a cuántos pasos del bolsillo ciudadano?..

LOS MALOSOS

> 03

Intolerancia con cartavina migrante:  
Coef. INM y federales los enfrentan

# OVACIONES

JUEVES 16 DE ABRIL DE 2015 | NÚMERO 23750 AÑO LXVIII

http://www.ovaciones.com

## Cierra planta en Canadá y la muda En pleno, auge automotriz: trae Toyota mil mdd

Producirán en  
2019 el Corolla;  
prevén hasta 200  
mil por año

POR PATRICIA RAMÍREZ

El presidente Enrique Peña Nieto anunció la inversión de más de mil millones de dólares de la empresa Toyota para abrir una nueva planta ensambladora en el estado de Guanajuato y agregó que esta decisión no es casual ni fortuita sino resultado de la proyección de México como inmejorable destino para la inversión extranjera.



Enrique Peña, Ildefonso Guajardo.

### Es el mejor momento para invertir: Ildefonso

Este es el mejor momento para invertir en México, especialmente en la industria automotriz, que vive una de las expansiones más importantes de la historia, afirmó el secretario de Economía, Ildefonso Guajardo Villal.

México ha captado inversiones globales por cerca de 20 mil millones de dólares en este sector, que consolida al país como una de las principales plataformas de producción en el mundo y lo proyecta de manera importante en el futuro próximo, agregó.

Al participar en Los Pinos en el anuncio de inversión por mil millones de dólares que Toyota realizará en una planta de producción en Celaya, Guanajuato, el funcionario destacó que la producción de autos en México pasará de 3.2 millones en 2014 a cinco millones en 2020, gracias a estas inversiones.

México, que es el séptimo productor en el mundo, será el cuarto en los próximos años, por arriba de India, China o Corea, enfatizó.

Ver página 2

### Sólido crecimiento, no maravilloso: BM

POR AIDA RAMÍREZ MARÍN

"El crecimiento de 3.0 por ciento en México es sólido, pero no maravilloso, pues para una economía madura como México no está mal, pero el país quiere tasas de 4.0 por ciento o más", comentó Augusto de la Torre.

El economista en jefe para Latinoamérica y el Caribe del Banco Mundial (BM) confía

en que México tendrá un crecimiento sólido basado en los fundamentos macroeconómicos y gracias al entorno favorable de la recuperación económica de Estados Unidos.

De la Torre destacó que un crecimiento de tres por ciento no está mal, "pero idealmente México quisiera tener una tasa de crecimiento de cuatro o cinco por ciento".

Ver página 4

que este anuncio permitirá ampliar la capacidad productiva del país y agregó que el gobierno de la República se ha propuesto seguir impul-

sando y materializando, a partir de acciones que aquí se ven plenamente realizadas.

Ver página 3

## Afecta tipo de cambio flujo masivo de capital: Carstens

WASHINGTON.- El gobernador del Banco de México, Agustín Carstens, advirtió hoy que los masivos flujos de capital provocados por políticas monetarias no convencionales en economías avanzadas generan distorsiones en tipos de cambio e industrias de países emergentes.

Al participar en un panel sobre flujos de capital, manejo de tasas de cambio y controles de capital en el marco de la reunión de Primavera del FMI y del BM, Carstens manifestó su expectativa de que tales "anomalías" no se conviertan en la nueva regla de la economía internacional.

"La apreciación real, si es duradera, tiene efectos reales. En algunos países algunas industrias han quedado completamente desmanteladas porque han tenido que vivir con las distorsiones por un largo periodo de tiempo", dijo.

Ver página 4

## SESION SOLEMNE



Miguel Barbosa repara el altar presidencial ayer, al presidir la sesión solemne del Senado en Palacio Nacional, en el marco de los festejos a la Constitución. Hoy se aprobará la Ley de Transparencia.

Ver página 3

## Indigna la libertad de Rodrigo Vallejo: Cocoa

MORELIA, Mich.- La liberación de Rodrigo Vallejo Mora, hijo del ex gobernador Fausto Vallejo, enoja, indigna y decepciona. afirmó ayer la candidata panista al gobierno de Michoacán, Luisa María Calderón.

Vallejo Mora, conocido con el alias de El Gerber, fue liberado el pasado fin de semana tras el pago de una fianza de 7 mil pesos.

Su detención se registró en agosto de 2014 bajo la acusación de presuntos nexos con el cártel de Los Caballeros Templarios.

En conferencia tras un desayuno, la hermana del ex presidente

Felipe Calderón dijo que buena parte de la ciudadanía se encuentra enojada y decepcionada.

Niegan a Rodrigo

El delegado nacional del PRI, Fernando Moreno Peña, sostuvo que es un asunto meramente jurídico que se encuentra más allá de las latitudes partidistas.

Señaló que Rodrigo Vallejo nunca ha militado en el Partido Revolucionario Institucional.

Dijo desconocer el costo que podría tener este hecho en el proceso electoral.

Afirmó que serán los electores quienes decidan si tiene o no un costo político esta situación.

Por otro lado, Calderón dijo que el objetivo principal en su campaña son los ciudadanos indecisos, porque "ellos no van a mítines ni a concentraciones".

La abanderada panista mencionó que los ciudadanos indecisos se quedan en sus casas y ahí es a donde hay que irlos a ver.

La senadora con licencia rechazó hoy que su campaña sea débil o que la dirigencia nacional de su partido la haya abandonado.

## Línea 12 falló desde la planeación

POR CARMEN MEDINA

Integrantes de la Comisión Investigadora de la línea 12 del Metro presentarán hoy ante el Pleno de la Asamblea Legislativa del Distrito Federal (ALDF) su informe final sobre las causas que conllevaron al cierre de 11 estaciones de la Línea Dorada, así como la lista de recomendaciones para evitar que vuelva a ocurrir un caso similar.

El documento establece que fallas de concepción y planeación, así como de supervisión y control de calidad derivaron en un diseño mal integrado, por lo cual no se dio una correcta inscripción entre las ruedas de los trenes y los rieles.

La Comisión pidió a la Contraloría General abrir una investigación en contra de las empresas certificadoras de la construcción de la línea 12 y que las firmas que conforman el consorcio ICA-Carso-Alstom, así como CAF, que arrendó los trenes, asuman sus responsabilidades para poder poner en marcha el tramo detenido de Tláhuac a Atlaco.

## AMPLIAN ATENCION



ECATEPEC, Méx.- Fernando Landeros, presidente de Fundación Teletón, inauguración del segundo turno en el Centro de Autismo Teletón (CAT).

Ver página 2

## VENTANA

El Papa desató los demonios turcos.

**DERRAME**  
Reanuda suministro de agua en Villahermosa

**ATENDERA SEGOB**  
Reciben diputados a jornaleros de BC; los ofrecen ayuda

**CAMPAÑAS**  
Debate de propuestas a lides, pide INE a partidos

Página 2

## OPINION

DÍA HABIL

ARMANDO CABEZAS

Alberto Montoya

Farúya

Página 2

Página 3





EL GRAFITERO Danilo Maldonado, al preparar su performance.

## CUBA APRESA A GRAFITERO POR PINTAR "FIDEL" EN UN CERDO...

EL ARTISTA Danilo Maldonado, mejor conocido como *El Sexto*, se encuentra preso desde diciembre; el régimen lo arrestó cuando preparaba un performance de protesta; ayer recibió un premio internacional de Derechos Humanos de Disidencia Creativa; el galardón, tres días después del saludo Castro-Obama. pág. 14

## ...Y EN EU LE DAN EL PREMIO VÁCLAV HAVEL



FUE DETENIDO por pintar los nombres Fidel y Raúl en puerquitos.

# La Razón

DE MÉXICO

www.razon.com.mx

JUEVES 16 de abril de 2015 • Nueva época • Año 6 Número 1832

PRECIO • \$7.00

### INFORME FINAL DE LA ALDF

# Ebrard aceptó menos calidad y pagó 8.6 mmmdp de más por L-12

Por Yared de la Rosa

EL GDF CONVINO con constructores quitar estaciones y cambiar la ingeniería original para pagar mil 955 mdp menos; los ajustes al final provocaron sobre costo

LA INVESTIGACIÓN de la Asamblea ratifica que la certificación se hizo horas antes de la inauguración; hay vicios ocultos en la obra, falta de supervisión... págs. 6 y 7

### FALLAS EN TODAS LAS ETAPAS DEL PROYECTO

El documento final elaborado por la Comisión Especial de Investigación de la Línea 12 de la Asamblea Legislativa está conformado por 125 fojas; de la revisión de comparecencias, auditorías y peritajes se derivaron 40 observaciones; no menciona nombres de responsables, pero sí dependencias.

#### Irregularidades

##### Contratación

- 1) Por problemas presupuestales, el GDF acordó con el consorcio constructor, "racionalizar la propuesta ganadora", con lo que el número de estaciones pasó de 23 a 21 y luego a 20. El monto de contratación se redujo mil 955 millones de pesos; pero al cambiar el proyecto crecieron los costos.
- 2) El Proyecto Metro y el STC contrataron por separado y sin coordinación la obra y los trenes; al final hubo incompatibilidad.

##### Ejecución

- 1) Hubo deficiente trazo del peralte de las curvas 1 y 2 y mala calidad en algunos materiales que tuvieron que ser sustituidos, cuando ya habían sido colocados, como durmientes, balasto.
- 2) Trabajos incompletos, incumplimiento de libranzas, problemas de carácter social particularmente referidos a derechos de vía, tenencia de la tierra, problemas ambientales, obras inducidas.
- 3) La obra se entregó con diez meses de retraso.

##### Supervisión

- 1) Las obras de construcción iniciaron sin Proyecto Ejecutivo.
- 2) Se llevó a cabo la recepción de la obra, sin cumplir con diversos requisitos y plazos establecidos en la Ley de Obras Públicas.
- 3) La certificación de la Línea 12 se hizo sólo unas horas antes de que fuera inaugurada.
- 4) No fueron entregados todos los trenes, lo que imposibilitó las pruebas de funcionalidad de los mismos.

#### Lista de señalados

- Proyecto Metro**  
Es el área que se encargó de realizar los contratos de obra; su titular fue Enrique Horcasitas.
- STC Metro**  
Es la dependencia encargada de la renta de los vagones que no resultaron compatibles con la vía.
- CAF**  
Es la empresa que dotó los trenes y se recomendó que asumiera costos de reconfiguración.
- Órganos de fiscalización**  
Se les señala por su ausencia durante la realización de contratos y ejecución de obras.

### TOYOTA ABRE PLANTA DE MIL MDD EN GUANAJUATO

» Las instalaciones se ubicarán en Celaya, en el mayor clúster automotriz del país; en seis años México se convertirá en el cuarto armador mundial de autos, al pasar de 3.2 millones a 5 millones de unidades por año. pág. 4

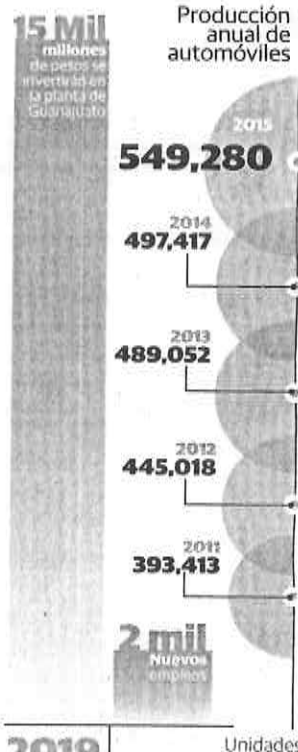

2019

Es el año en que debe comenzar la producción en la nueva planta

Unidades



COROLLA es el modelo que se producirá.



# Diario de México

D.R. ©

## CON 50 LITROS ES SUFICIENTE

Expertos aseguran que esa cantidad es la que cada capitalino requiere al día para vivir, pero gastamos cerca de 300. **PÁG. 7**



## CANDIDATOS SIN PALABRA

Dinorah Pizano y Christian Von Roehrich quieren ser delegados en Benito Juárez, pero no cumplieron como asambleístas. **PÁG. 5**



## ALDF: L12 SÍ TUVO FALLAS

El proyecto de construcción de la Línea 12 del Metro, así como su trazado, especialmente en las curvas, tuvo errores, y a ello se sumó la incompatibilidad de los rieles con las ruedas de los trenes y vicios ocultos, lo que provocó el cierre de 11 de las 20 estaciones, así lo establece en su informe final la Comisión Investigadora que da seguimiento al caso en la Asamblea Legislativa del Distrito Federal. Hoy se presenta al pleno. **PÁG. 9**



FOTOS: DDM / RAFAEL GAVIRIA

## BUSCA REDUCIR DELITOS EN COYOACÁN Y BENITO JUÁREZ

# GDF VA POR LOS MALOS

Ante el aumento de asaltos a casa-habitación y comercios en ambas delegaciones, mañana inician los operativos Rastrillo y Calidad de vida para apoyar a la población. **PÁG. 3**



Drive &  
CASH



¿Necesitas Dinero?

Te damos Dinero  
Sin dejar tu coche

www.driveandcash.com.mx  
Sólo Autos del 2007 en adelante

Satélite  
5360.58.93  
5360.58.67

Tecamachalco  
5293.09.13  
5294.12.40

Mixcoac  
5661.28.68  
5661.05.26

Polanco  
5282.36.27  
5280.28.94

Insurgentes  
5536.76.37  
5536.73.97

Pedregal  
1520.17.12  
5595.06.12



78074

www.

publimetro



CIUDAD DE MÉXICO Jueves 16 de abril de 2015

@publimetroMX facebook.com/publimetroMX

com.mx

Consulta móvil



Escanea con tu smartphone  
este código QR y accede  
a la mejor información  
de nuestro sitio web

# Exigen incluir agenda de movilidad en campañas

Rumbo al 7-J. Asociaciones civiles y colectivos ciclistas y peatonales, propondrán a candidatos temas de desarrollo urbano sustentable, presupuesto, movilidad y uso racional del auto #Yomesumo. Desde el Instituto de Políticas para el Transporte y el Desarrollo (ITDP) llaman a los candidatos que lo deseen a firmar la carta a través de redes sociales **Para diputados locales**. Instan a destinar 5% de las cuentas públicas a la movilidad sustentable **PÁGINA 02**

## EPN presume récord en IED

El Presidente apuntó, durante la apertura de una nueva planta automotriz en Guanajuato, que la Inversión Extranjera Directa ha mejorado en 24 mil millones de dólares en los últimos dos años. **PÁGINA 11**

## Yuri se renueva para volverse Invencible

La veracruzana presenta su último material en el que, junto a compañeros más jóvenes, busca cautivar a las nuevas generaciones. **PÁGINA 16**



ESTADOS UNIDOS

MÉXICO



vs.



2

0

La historia  
**SE REPITE**  
en El Álamo

PÁGINA 22

México acumula ya seis juegos sin ganar al combinado de Estados Unidos. Anoche volvió a caer frente a los pupilos de Jürgen Klinsmann por 2-0 en el Alamodome. / MEXSPORT

# 24 HORAS

EL DIARIO SIN LÍMITES

## MÉXICO CAE CON EU; YA ES COSTUMBRE

Con goles de Juan Agudelo y Jordan Morris, los estadounidenses suman 13 triunfos por cinco empates y cinco victorias del Tri en lo que va del siglo **PAG. 18**



# Castigará el INE a 400 precandidatos de ocho estados

**APRUEBAN SANCIONES ECONÓMICAS Y HASTA LA NEGATIVA DE REGISTRO, DEBIDO A QUE ENCONTRARON IRREGULARIDADES FINANCIERAS EN SUS PRECAMPAÑAS; EL CONSEJERO PRESIDENTE ACLARÓ QUE "NO ES UN ATENTADO CONTRA EL PLURALISMO, SINO UNA CARACTERÍSTICA DE LAS NUEVAS REGLAS DE JUEGO" **PAG. 3****

## TOYOTA VA A GUANAJUATO

Las armadoras han invertido 19.5 mil mdd en México; se espera que mañana Ford anuncie una inversión adicional de 2,500 millones de dólares **PAG. 13**



## NACIÓN VIACRUCIS DEL MIGRANTE SE TOPA CON INM

Después de estar seis días detenido, el Viacrucis del Migrante reanudó su marcha con miras de llegar al DF **PAG. 7**



## Ingobernabilidad une a partidos en Tancitaro

Es en ese municipio donde asesinaron a un alcalde a pedradas, fue guardia de La Tuta; hoy, para contener a la delincuencia organizada, PRI, PAN y PRD avalaron, por primera vez, una candidatura común **PAG. 4**

## NEGOCIOS EUROPA LANZA OFENSIVA CONTRA GOOGLE

Acusan al gigante estadounidense de abusar de su dominio en las búsquedas en internet y abren una investigación **PAG. 16**

## HOY ESCRIBEN

MARTHA ANAYA  
LUIS SOTO

4

JOSÉ UREÑA  
CARLOS RAMÍREZ

8

FAUSTO PRETELIN  
JOSÉ CARLOS MARTÍNEZ

12

SAMUEL GARCÍA  
ALBERTO LATI

16

## EPIGRAMA por MENTOR

El caso Línea Dorada indaga la Comisión. Y tiene documentada una extensa corrupción.

19



CHRYSLER 200  
TOTALMENTE NUEVO.

www.chrysler.com.mx

DISTRIBUIDORES  
CHRYSLER

Chrysler® y Chrysler 200® son marcas registradas de FCA México, S.A. de C.V. Las fotografías, equipamiento e información que aparecen en esta publicación son de uso netamente ilustrativo y como referencia del modelo aquí mostrado, y pueden cambiar de mercado a mercado. Para mayor información general y especificaciones sobre los modelos, visita tu Distribuidor Chrysler.





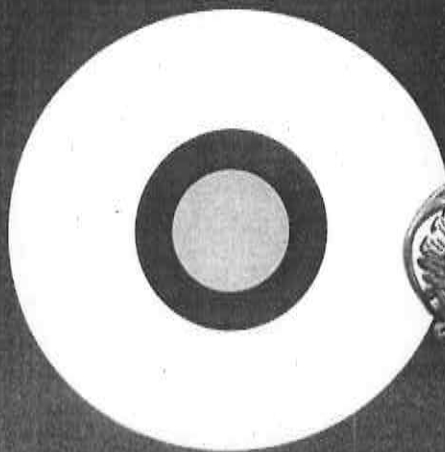

REPORTERÍA  
**Indigo**  
CINCO DÍAS

EDICIÓN MÉXICO  
No. 726 JUEVES 16 DE ABRIL 2015  
reporteindigo.com



INDIGONOMICS

**La supremacía  
de Android**

26

PIENSA

**El maestro  
de la luz**

30



# CÁRTEL JALISCO NUEVA GENERACIÓN: EL NUEVO IMPERIO DEL NARCO

Desde 2011, reportes de inteligencia advertían del crecimiento del Cártel de Jalisco Nueva Generación. La organización se independizó y hoy, es blanco de las autoridades mexicanas y de Estados Unidos

OPINION

FERNANDO RIVERA  
CALDERON  
EL MOLCAJETE CÓSMICO / 06

GUADALUPE  
NETTEL  
URBANOMANCIA / 08

ALBERTO  
MONTT  
#DOSIDIARIAS / 23



# más másdf

JUEVES 16 DE ABRIL DE 2015

AÑO 05, NÚMERO 1571

MASPORMAS.COM



CUATRO MIL METROS CUADRADOS DE BODEGA SON AHORA UN CENTRO PARA INNOVAR Y, DE PASO, CAMBIAR EL ROSTRO DE LA ZONA. 04-05