

PRIMERAS PLANAS



Para su consulta vía Internet ingresa a la página

www.aldf.gob.mx



CULTURA



"MÉXICO YA NO PUEDE SEGUIR PASIVO"

Del Paso reflexiona sobre el país y la literatura. 102 y 103

ESPECTÁCULOS



EL FISCO, ¿EL MEJOR AMIGO DEL CINE?

COMPARADO CON OTROS, MÉXICO OFRECE POCOS ESTÍMULOS. 103



"BILLY ÁLVAREZ DEBE SALIR"

Hermosillo dice que el presidente de la Cruz Azul ha cometido errores. 103

A PRI le irá mal en DF, advierte su ex líder

● Cuauhtémoc Gutiérrez analiza ya no regresar al Institucional
● El ex dirigente tricolor dice estar cansado de la política

JOEL RUIZ
—joel.ruiz@eluniversal.com.mx

Al cumplirse un año del escándalo donde supuestamente encabezaba una red de prostitución en el PRI-DF, Cuauhtémoc Gutiérrez de la Torre adelanta que su etapa como político ha llegado a su fin. "Estoy harto de la política y de los que se vinieron a sumarle en el último año para hacerse a cargo de lugar del PRI", dice a EL UNIVERSAL. "El PRI no le va a ir bien en la ciudad para las próximas elecciones", señala, pero no por las acusaciones que le hicieron, sino porque "se dejaron de hacer muchas cosas". Señala de manera directa a la diputada Isela María de los Angeles Moreno, al ex delegado en Cuajimalpa Adrián Ruvalecaba y a las millantadas priístas Verónica Sentles y Lorena Villavicencio de fraguar el "mitote" que hoy le tiene suspendido de sus funciones políticas. "Ayer mismo se buscó a María de los

"Si yo cometí algún ilícito, yo tendré que pagar, no tendré que pagar algún miembro de mi familia y ni ustedes (los medios) los podrán cancelar sus derechos políticos electorales".

CUAUHTÉMOC GUTIÉRREZ
Ex dirigente del PRI-DF

Ángeles Moreno en su oficina, pero no devolvió la llamada. Sentles y Villavicencio dijeron que este martes fijarán una postura sobre los señalamientos de Gutiérrez de la Torre. En entrevista, el ex líder priísta hace una dura crítica a los medios de comunicación por el tratamiento que hicieron de su caso y de la "falta de rigor en la investigación". "Yo no tengo la culpa de que no le

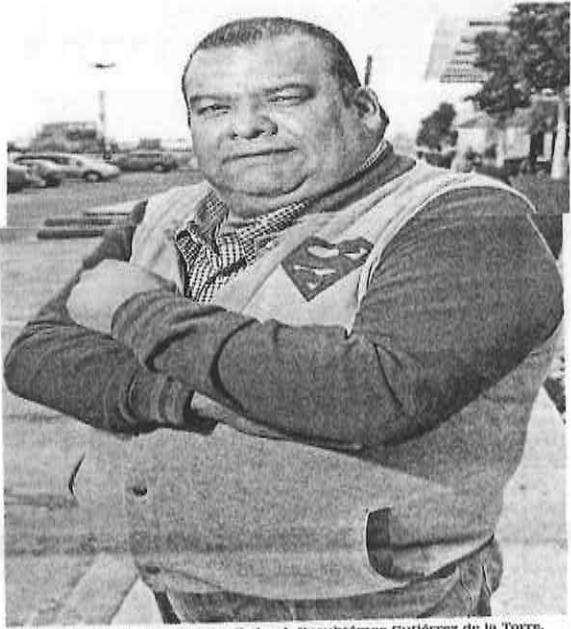

El ex líder del PRI en el Distrito Federal, Cuauhtémoc Gutiérrez de la Torre.

caiga bien a la mayoría de los medios. Si tú preguntas, yo no tengo ni una sola acta levantada en los últimos 20 años", destaca. Ahora sólo espera que la Procuraduría capitalina determine si procede la consignación de su caso, lo que se podría dar en los próximos días, ya que en su partido determinaron que no procede su expulsión. A lo largo de su conversación pone

un énfasis especial en el tema de las candidaturas de su hermana Norma y de su mamá Guillermina de la Torre, quienes, afirma, tienen más de 30 años de militancia en el PRI, por lo que tienen el derecho de votar y de ser votadas. METRÓPOLI C3

● Candidato del PRI-PVEM por Cuajimalpa dejaría contienda. C1

EPN: hasta escépticos ven avances en seguridad

● El presidente Enrique Peña Nieto aseguró que las detenciones y/o abatimientos de los criminales más peligrosos se han hecho gracias a la inteligencia federal

FRANCISCO RESÉNDEZ
Enviado
—francisco.resendiz@eluniversal.com.mx

Toluca.— El presidente Enrique Peña Nieto dijo que, a dos años de la estrategia impulsada por su gobierno, "incluso los más escépticos y los más críticos" reconocen que hoy en día existe una mayor seguridad en todo el país. Expresó que en la detención y/o abatimiento de 92 de los 122 criminales más peligrosos, la aplicación de la tecnología en la inteligencia ha sido fundamental. El mandatario aprovechó para señalar que la tasa de homicidios reconocidos vinculados al crimen, las extorsiones y el robo con violencia han disminuido. Pero aceptó que aún falta mucho por hacer. "El secuestro está disminuyendo, todavía no estamos satisfechos, nos falta mucho por hacer, pero es alentador que la estrategia puesta en marcha de prevención, de coordinación, de fortalecimiento a las instituciones de seguridad está dando resultados", dijo. El presidente entregó 54 mil libranas para municipios y 740 vehículos para policías mexiquenses y destacó la importancia de que se conformen 32 policías estatales únicas, propuesta que se analiza en el Congreso. NACIÓN A4

Alerta procuraduría sobre robo a casas en Semana Santa

● En este periodo vacacional los atracos en inmuebles se incrementan 10%

DAVID FUENTES
—david.fuentes@eluniversal.com.mx

La Procuraduría General de Justicia del Distrito Federal (PGJDF) advirtió a la ciudadanía que vacacionará esta temporada que tome las medidas de prevención necesarias para evitar robos a su patrimonio. De acuerdo con la dependencia, en este periodo se incrementa 10% el robo a las casas habitación, luego de que 30% de los residentes de la ciudad aprovechan para vacacionar. Destaca que también aumenta el robo con violencia a casa entre 18% y 20%, en promedio. A nivel nacional las cifras también son preocupantes si se comparan este lapso con el de verano. Entre 2012 y 2014 se contabilizaron 171 mil robos durante Semana Santa. La Asociación Mexicana de Empresas de Seguridad Privada (AMESP) des-

tacó el incremento del robo a turistas con y sin violencia. Ante el fenómeno, autoridades emitieron varias recomendaciones, como avisar a un vecino que esté al pendiente de la casa y darle el número de algún familiar, no hacer comentarios sobre el tiempo de ausencia y colocar el pasador en las principales puertas de acceso al domicilio, entre otras. Incluso las cifras durante este lapso, comparadas con el periodo de verano, son muy similares a nivel nacional. METRÓPOLI C1

● Afecta crimen a clientes de banca por fraudes: Conducef. A13

Recomendaciones para vacacionistas

- **Avisar a un vecino de confianza.** Es importante dejarle el número telefónico de un familiar.
- **No hacer público el viaje.** El tiempo de estadía fuera de la ciudad debe ser confidencial.
- **Colocar el pasador.** Hay que asegurar bien las puertas de acceso del domicilio.
- **Iluminación.** Instalar un timer que encienda las luces del exterior por las noches.

La Comisión Federal para la Protección contra Riesgos Sanitarios informó que 97.7% de 264 playas inspeccionadas son aptas para uso recreativo, pero seis presentan altos niveles de contaminación: dos en Guerrero y cuatro en Campeche. NACIÓN A8

Cofepris: seis playas, altamente contaminadas

Incumplen partidos con transparencia

● Informe del INE revela la falta de actualización en sus sitios web

LILIA SAÚL
—lilia.saual@eluniversal.com.mx

Ninguno de los siete partidos políticos nacionales cumple en materia de transparencia y acceso a la información. PRI, PAN, PRD, PT, Movimiento Ciudadano, PVEM y Panal no acatan diversas normas. Esto debido a que el Instituto Nacional Electoral (INE) dio la oportunidad a los partidos de realizar no sólo una sino dos verificaciones para permitir que sus sitios web se actualizaran totalmente. De acuerdo con el último reporte anual del INE, en 2014 ninguna de las siete instituciones cumple con todas las obligaciones en transparencia. El reporte, de acuerdo con el órgano electoral, fue el Partido Nueva Alianza (Panal), pues de 634 puntos alcanzó sólo 448.93. Le siguieron el PAN, con 542.83

puntos; Movimiento Ciudadano, con 558.02; el PT, con 576.43; el PVEM, con 578.52; el PRD, con 588.17; y el que más alta puntuación obtuvo fue el PRI, con 619.21, pero tampoco cumplió con la totalidad. Fue hasta la segunda revisión cuando el PRI y el Partido de la Revolución Democrática (PRD) alcanzaron la totalidad del cumplimiento de las obligaciones en materia de transparencia frente a este diagnóstico elaborado por la Unidad Técnica de Servicios de Información y Documentación del INE. El artículo 6 de la Constitución obliga a todo ente que recibe recursos públicos a transparentar el ejercicio de los mismos. El Reglamento de Transparencia para los partidos fue elaborado por el INE y, de acuerdo con éste, los partidos tienen 16 obligaciones que deben cumplir en sus sitios de Internet. Aunque debió ser público el reporte de este año, el INE no lo ha dado a conocer. Por ello sólo aparecen siete de los diez partidos. Cuando se realizó esta evaluación (2014), Morena, Encuentro Social y Partido Humanista aún no existían. NACIÓN A6

El Universal
Año 98.
Número 35,573
México DF. 66 páginas
36673
9 771870 120036

Angélica de la Peña	A18
Alberto Aziz Nasif	A19
Miguel Carbonell	A19
Carlos Carvallo	A19
Marío Campos	A19
CARTERA	
Javier Tejeda Domínguez	A19

Carlos Loret de Mola
"El capo ofreció 50 millones de pesos para que no le tomaran fotos ni video. No quería salir en la tele". A6

EL TIEMPO			
	MAR	ABR	Nublado
México DF	23	12	Soleado
Cuajimalpa	20	11	Soleado
Monterrey	20	16	Tormenta

ACABÓ MI VIDA EN LA POLÍTICA: EX LIDER PRI-DF



ASALTABAN CON DESCARGAS ELÉCTRICAS



VIGILARÁN EL VIACRUCIS 10 MIL AGENTES

METRÓPOLI

Aumentan 10% robos a casas en vacaciones

● Ladrones aprovechan Semana Santa para entrar a las viviendas
● En este periodo hay más hurtos que en verano: autoridades

DAVID FUENTES
—david.fuentes@eluniversal.com.mx

Estos días de guardar, donde aproximadamente 40% de los capitalinos disfrutan de dos semanas de vacaciones, también son aprovechados por delincuentes que burlescamente a los domicilios vacíos para robarlos, incrementándose las denuncias por este delito hasta en 10%, afirman estadísticas de la Procuraduría General de Justicia del Distrito Federal (PGJDF).

Según la dependencia investigadora, a diferencia del periodo vacacional de verano, en esta temporada los robos incrementan a nivel nacional,

señalando que en los últimos tres años las cifras de hurtos de ambos periodos indican una diferencia de 171 mil 011 robos durante Semana Santa, en comparación con los 170 mil 590 de los meses de julio de 2012 a 2014; incluso el robo con violencia aumentó de 18 a 20% solo en estas dos semanas.

En este sentido, la Asociación Mexicana de Empresas de Seguridad Privada (AMESP), dijo a conocer que en este tipo de robo, hubo incremento en el número de averiguaciones previas levantadas en el país durante el periodo de Semana Santa de 2012 a 2013, y aunque para 2014 se dio una baja porcentual, hubo un repunte en la cantidad de robos totales (contemplando en sus diversas modalidades con y sin violencia).

Durante el mes que se celebró Semana Santa de 2012 hubo un total de 57 mil 263 robos; en el mismo año durante el periodo vacacional de verano, se registraron 58 mil 752; para 2013 las cifras variaron a 56 mil 047 y 59 mil 603 respectivamente; y para 2014, la cifra subió a 57 mil 701, y bajó en el caso de los días de asueto de julio a 52 mil 238 hurtos.

Cifras. Mientras que en las fiscalías y procuradurías de cada estado indican que durante las celebraciones religiosas celebradas en abril durante 2012, en marzo de 2013, y de nuevo en abril para 2014, se cometieron 24 mil 135 robos en domicilios de sus propietarios no se encontraban. Mientras que para las vacaciones veraniegas se registraron 24 mil 928.

A nivel nacional, las entidades que concentraron los mayor incidencia de robos con y sin violencia, en su modalidad de hurto a casa habitación, de negocio, de vehículo, a transportista y transeúnte durante 2014 fueron el Estado de México con 86 mil 321 robos; el DF, con 85 mil 666 casos; Baja California, 54 mil 174; Guanajuato con 33 mil 785 reportados, seguidos de Jalisco y Puebla con 31 mil 985 y 30 mil 060 ilícitos en el año. ●

Cómo proteger tu patrimonio

- **En casa.** Solicite a algún vecino de confianza que le eche un vistazo a su inmueble. Instale un timbre o fotocámara para encender un par de luces interiores durante la noche. No haga comentarios de su ausencia a personas desconocidas.
- **En carretera.** No viaje de noche. No lleve consigo varias tarjetas de crédito. Si lo llegase a detener algún retén oficial, atienda las indicaciones. Procure viajar por autopistas de peaje. En caso de descampadura, no salga del auto. Nunca de aventón a desconocidos.
- **En aeropuertos y terminales.** Mucho cuidado con sus maletas, particularmente las de mano. No compre o venda monedas extranjeras fuera de casas de cambios o bancos. No exhiba dinero al pagar y recomendar sus pertenencias.
- **Al regreso de viaje.** Si al llegar a su casa encuentra la puerta o las ventanas forzadas, comuníquelas con la policía y no entre. Notifique a su vecino de su llegada a fin de evitar confusiones.

Dan de baja a policías por video de vagoneros

PHENILOPE ALDAS
—phenilope.aldas@eluniversal.com.mx

El Sistema de Transporte Colectivo (STC) ordenó a los elementos de la Policía Bancaria Industrial (PIB), por no actuar ante la presencia de un grupo de vagoneros que presuntamente consumían drogas al interior de uno de los trenes.

Debido a que "no siguieron las consignas de actuación", a pesar de que un usuario denunció el hecho y solicitó su apoyo, se inició una investigación en su contra.

La determinación del Metro se dio luego de que se hiciera viral un video, publicado en Facebook, en el que se ve a cinco jóvenes fumando y aparentemente consumiendo drogas.

"Hoy domingo 29 de marzo alrededor de las 20:50 en la Línea 3 en la estación Zapata subieron cinco vagoneros ("llevaban mercancía"), uno de

ellos empujó a una señora al entrar y se colocaron en la puerta mientras se drogaban con activo y fumaban", re-dujo el usuario.

Mediante un comunicado, el STC detalló que el usuario que grabó el video bajó del tren en Viveros y denunció el hecho a dos elementos de la PIB que se encontraban en el andén.

Pese a ello, los uniformados no atendieron la denuncia y permitieron que el convoy continuara con su avance con el grupo de jóvenes a bordo, mismo que descendió en la estación Miguel Ángel de Quevedo.

"La denuncia con la imagen desde el interior del vagón, fue conocida esta mañana (ayer) mediante video difundido en redes sociales, y fue de gran utilidad para iniciar la investigación, cuya conclusión es separar a los elementos del servicio en el STC, y así se ha notificado a la PIB", agregó el Metro. ●

PANTALLAS "TOUCH" PARA TURISTAS

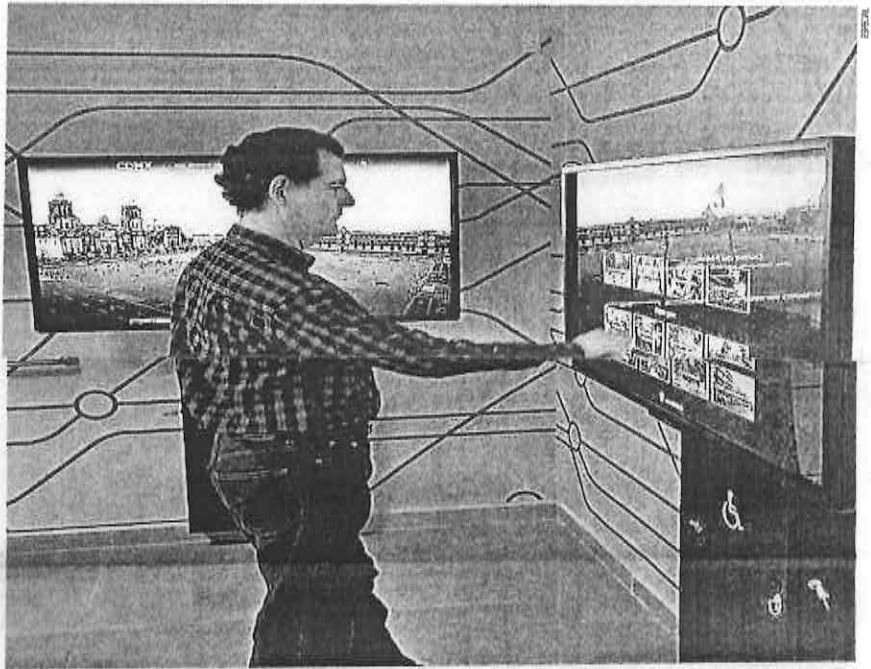

El Sistema de Información Turística Digital, que será presentado hoy de manera oficial por el Gobierno del Distrito Federal, consta de una serie de pantallas táctiles en las que habrá una serie de opciones para los visitantes tales como hospedaje, comida y lugares para conocer. Este nuevo modelo de información se anunció en el Tianguis Turístico de Acapulco. También contará con la cartelera de actividades y espectáculos en la capital del país.

Cuajimalpa: candidato del PRI analiza dejar campaña

● Miguel Ángel Salazar fue multado por el TEDF; teme por seguridad de su familia

DIANA VILLAVICENCIO
—diana.villavicencio@eluniversal.com.mx

Aunque asegura estar al frente en las preferencias electorales, el candidato a jefe delegacional en Cuajimalpa por la coalición PRI-PVEM, Miguel Ángel Salazar, valora abandonar su candidatura ante el constante acceso a su familia y el clima de incertidumbre que se vive en el ambiente político.

"Lo estoy consultando con mi familia, con el equipo de trabajo y estamos evaluando qué sería lo más conveniente, a mí me respalda todo un equipo de trabajo", explicó.

Luego de que el Tribunal Electoral del Distrito Federal (TEDF) impusiera una multa en su contra por actos anticipados de precampaña por un monto de 33 mil 645 pesos, el aspirante cuajimalpense se dijo temeroso de la inseguridad que versa sobre su familia y equipo de trabajo.

En entrevista con EL UNIVERSAL, Salazar admitió que le preocupan las amenazas vertidas en su contra.

También le inquieta la confabulación de historias que asegura se presentarán en redes sociales e incluso en medios de comunicación que lo ligan con bandadas de secuestradores.

"Además de ser una persona pública tengo una vida social y están dañando la vida de mis hijos; eso es algo que me tiene intranquilo", aseguró.

Pese a que el ex funcionario delegacional tiene como límite para impugnar la multa impuesta por el

TEDF por promover su imagen antes de la precampaña las 12 de la noche, ayer por la tarde aún no tenía definido si aceptaba o no la sanción.

Sin contar el tema mediático, Salazar lamentó la guerra emprendida sobre él, pues por calles de la delegación están "regando" volantes que incluyen a integrantes de su familia y en los que se hace referencia a que lidera bandadas violentas.

"Cantidad de mensajes le llegan a una buena parte de Cuajimalpa donde hacen referencia a que lideramos bandadas de secuestradores. Incluso se señalan que mi madre fue violada y que por este motivo somos violentos", expresó Miguel Ángel Salazar.

Se siente desgastado por este embudo que incluye acceso a través de llamadas, mensajes, lo que tiene tensa a su familia, por lo cual, precisó, evalúa abandonar su candidatura.

Salazar Martínez aceptó que no es el único candidato en la ciudad que está bajo supuestos actos anticipados, pero que su caso no tiene precedente: el Tribunal nunca había sancionado a alguien por este motivo.

"Por lo menos hay (aspirantes) del PRD que están en la misma situación. A mí me resolví con celeridad y quiero confiar en que también se procederá conforme a derecho porque esta decisión también los perjudica ya que tienen videos en los que manifiestan ideas dentro y fuera de la época electoral. Bajo ese mismo criterio pienso que serán sancionados", dijo.

Aseguró que el Partido Verde Ecologista local respeta su decisión. "Tengo un expediente limpio en la función pública, trato de enajenar mi carrera y con todo lo mencionado se pone de manifiesto una vulneración a los derechos individuales", lamentó. ●

Intranquilidad



Trayectoria. Miguel Ángel Salazar fue director Jurídico y de Gobierno de la delegación en la administración de Adrián Rubalcava.

La Jornada

DIRECTORA GENERAL: CARMEN LIRA SAADE
DIRECTOR FUNDADOR: CARLOS PAYAN VELVER

MARTES 31 DE MARZO DE 2015
MÉXICO, DISTRITO FEDERAL • AÑO 31 • NÚMERO 11013 • www.jornada.unam.mx

10 PESOS

DUELO AÉREO DEL 007 ANTE CATEDRAL



Al continuar el rodaje de *Spectre*, la nueva cinta del mítico James Bond, los dobles de Daniel Craig y Alessandro Cremona, uno de los villanos de la trama, escenificaron la acción de riesgo en la plancha del Zócalo capitalino ■ Foto Xinhua

■ Causa principal del déficit de \$150 mil millones: Hacienda

Cayeron 46.3% los ingresos petroleros en enero y febrero

- El precio promedio del crudo de exportación pasó de 91.2 a 46.5 dpb
- También pesaron la menor producción y la baja en el precio del gas natural
- Las cifras no incluyen el seguro de coberturas comprado por el gobierno

VÍCTOR CARDOSO

■ 21

Especialistas: evade el Estado crear mejores universidades

- "Es la raíz del problema de que miles de jóvenes no ingresen a licenciaturas"
- "Prefiere otorgar su respaldo a centros privados, de mala calidad"
- La UNAM incrementó en 13 mil 105 sus lugares en ese nivel en una década
- Acuerdo de intercambio entre la Universidad Nacional y la Sorbona

EMIR OUVARES ALONSO

■ 32 y 33

Consar: al alza, los retiros en las Afore por desempleo

- Se dispuso de \$9 mil 863 millones de los fondos de jubilación en 2014
- Los recursos fueron usados por un millón 203 mil trabajadores, reporta
- "Tiene un alto costo para el futuro de la pensión"

■ 23

Robó el crimen más de \$2 mil millones a cuentahabientes

- Los ilícitos se enfocan sobre todo a tarjetas de crédito y débito: Conducef
- Hay fraudes por hurto de plásticos, clonación y transferencias no reconocidas
- También se dan en compras por teléfono o Internet

JULIO REYNA OUVARES

■ 23

INDICES MÁXIMOS DE CALIDAD DEL AIRE HASTA LAS 19 HORAS DE AYER					
OZONO		Máximo	Hora	PM-10	
Noroeste	53	17		Noroeste	49
Noreste	59	17		Noreste	54
Centro	80	14		Centro	48
Suroeste	76	17		Suroeste	34
Sureste	86	15		Sureste	49

PRECONTINGENCIA 151-180/CONTINGENCIA F-1 181-240
CONTINGENCIA F-2 251 0 MAS

PRECONTINGENCIA 151-176/CONTINGENCIA F-1 176-230
CONTINGENCIA F-2 231 0 MAS

No nos adelantemos, señala Müller

La administración capitalina dará a conocer su opinión respecto de la ley general de aguas una vez que sea dictaminada en el Congreso de la Unión.

Tras inaugurar la exposición fotográfica *Visiones de nuestra naturaleza*, en las rejas del Bosque de Chapultepec, la secretaria de Medio Ambiente, Tanya Müller, recordó que la iniciativa se encuentra detenida.

"No nos adelantemos", está detenida ahorita esta ley. Creo que tenemos que esperar a que pase por el Congreso y sea publicada", afirmó.

Comentó que una vez que suceda, "nos detendremos a analizar en qué condiciones y cómo se publica", así como los impactos que traerá.

Hasta el momento, la discusión del dictamen ante el pleno de la Cámara de Diputados se pospuso por tiempo indefinido, a fin de que los grupos parlamentarios escuchen todas las opiniones sobre la propuesta.

Para la organización Ecomunidades Red de Ecologistas de la Cuenca del Valle de México se trata de una iniciativa privatizadora, que afectará a la población, al reducir el consumo de agua potable por personas e incrementar el costo de tarifas.

Laura Gómez Flores

Deslinda a la autoridad de su responsabilidad de garantizar el suministro: Claudia Campero

Apunta hacia la privatización la ley general de aguas: especialista

No solamente generará un incremento en las tarifas, sino que las empresas que la explotarán no invertirán en llevarla a las zonas alejadas y pobres, dice ■ Continuaría el desabasto en el DF

■ ALEJANDRO CRUZ FLORES

La eventual aprobación de la iniciativa de ley general de aguas que se discute en la Cámara de Diputados afectaría el derecho humano de acceso al líquido y profundizaría un modelo de gestión que apunta a la privatización de este recurso natural, advirtió Claudia Campero Arena, integrante de la Coalición Mexicana por el Derecho al Agua.

En entrevista, señaló que además la norma deslinda a las autoridades de su responsabilidad de garantizar el suministro de agua potable a la población, con base en un modelo que busca solucionar el problema del abasto con la participación de la inversión privada, lo cual no solamente generará incremento en las tarifas, sino que las empresas que participen no invertirán en llevar agua a las zonas más alejadas y pobres, pues sus habitantes no podrían pagarla.

La también consultora de la organización civil global Blue Planet Project señaló que el problema de abasto que tiene la ciudad de México continuaría,

porque se estaría confiando en que la solución sería una nueva etapa del Cutzamala y la extracción a mayor profundidad, cuando lo que se tiene que atender es la red de abastecimiento, principalmente lo relacionado con fugas, y promover una mayor participación de la ciudadanía en el cuidado del líquido, en vez de buscar más soluciones más descentralizadas para gestionar el agua, indicó.

Campero Arenas explicó que con esta iniciativa de ley lo que se pretende es profundizar el modelo de gestión que se maneja en la actualidad, que incluye la privatización y que ha provocado una crisis del agua que se vive tanto en el Distrito Federal como en el resto del país.

"Es un modelo que se basa en la creación de infraestructura que traslada grandes volúmenes de agua, lo cual es una visión equivocada, porque siempre estás buscando aumentar la oferta", manifestó la especialista.

En cuanto a la participación de la iniciativa privada en el proceso de abasto de agua, dijo que está demostrado, no sólo en Mé-

xico sino en todo el mundo, que ha traído sólo problemas, como el incremento de las tarifas, además de falta de inversiones para llevar el líquido en las zonas donde no lo tienen.

"En México la privatización del agua la venimos viviendo desde hace años, pero además buscando eximir de las responsabilidades de las autoridades de surtir agua a las poblaciones dispersas y asentamientos irregulares".

Además, el artículo 49 de esa iniciativa sólo reconoce el derecho al líquido para los asentamientos legalmente constituidos,

y los conceptos que establece en torno a calidad del agua se alejan de los estándares internacionales.

Aunado a ello, establece el transvase como de utilidad pública, es decir, llevar grandes volúmenes de agua de una cuenca a otra y darle uso distinto, como la extracción de hidrocarburos, pasando sobre los derechos de las personas a contar con agua.

Por todo lo anterior, afirmó, diversas agrupaciones sociales se han manifestado a escala nacional y se están organizando para evitar la aprobación de esa iniciativa de ley, manifestó la activista.

GÓLGOTA CITADINO

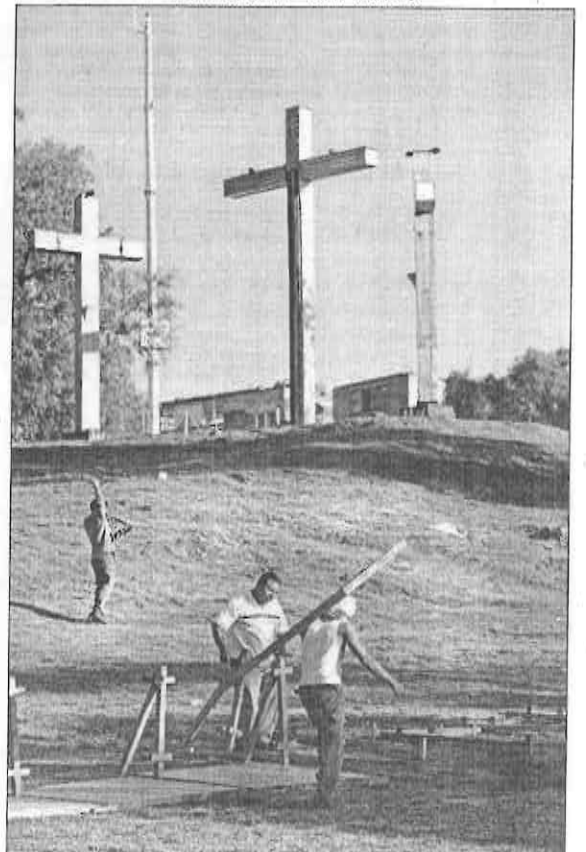

Preparativos en el Cerro de la Estrella, Iztapalapa, para la representación del viacrucis y crucifixión de Jesús de Nazaret ■ Foto Jesús Villaseca

Solicitan autoridades de la demarcación aplicar la ley seca

Espera la delegación Iztapalapa el arribo de 2 millones de personas por la Semana Santa

■ MIRNA SERVÍN VEGA Y LAURA GÓMEZ FLORES

Más de 11 mil policías capitalinos, de investigación y personal de protección civil serán desplegados en Iztapalapa durante la 172 representación de la Pasión de Cristo, donde se espera una afluencia estimada de casi 2 millones de visitantes, desde el Jueves Santo hasta el Sábado de Gloria.

Las autoridades capitalinas también tendrán presencia durante estas actividades en diversas delegaciones donde también se hacen representaciones y festividades con motivo de la Semana Santa, informó el secretario de Gobierno, Héctor Serrano,

quien estuvo acompañado del titular de la policía capitalina, Hiram Almeida; el procurador capitalino, Rodolfo Ríos, y el secretario de Protección Civil, Fausto Lugo.

Ríos anunció que habrá un dispositivo de atención inmediata en Iztapalapa donde ya se desplegaron cuatro unidades móviles del Ministerio Público y 18 células de monitoreo en el tramo del recorrido y escenificación, así como dos puestos de control en las inmediaciones de la zona y un módulo para reportar personas extraviadas, en caso que se requiera.

La delegación Iztapalapa solicitó a la Secretaría de Gobierno la aplicación de la ley seca del 2

al 4 de abril, a fin de garantizar la seguridad de alrededor de 2 millones de personas que asistirán a la representación de la Pasión de Cristo.

La encargada del despacho, Carolina Santana, señaló que "se trata de la escenificación más importante de todo el país, por lo que tenemos que cuidarla al ciento por ciento en seguridad, como ha sucedido con las anteriores, y ésta no será la excepción".

La Secretaría de Turismo estimó la llegada de un millón 347 mil turistas que se alojarán en hoteles, con familiares o amigos durante la Semana Santa y de Pascua, que se estima dejarán una derrama económica de 2 mil 882 millones de pesos.

MILENIO

NACIONAL
MARTES
 31 de marzo de 2015
www.milenio.com

DIARIO® ▶ PERIODISMO CON CARÁCTER

AÑO 16 ▶ NÚM. 5569

A CONSULTA, PARQUE EÓLICO EN JUCHITÁN
 Inversionistas se amparan para no pagar impuestos, acusa el alcalde P. 14



HOY



COFEPRIS VA CONTRA HOSPITAL DE BC
 Clausura tres quirófanos tras muerte de australiana por una liposucción P. 12



Condusef detecta delitos con tarjetas de crédito, débito o prepagadas y depósitos a la vista o a plazo

Fraudes bancarios cuestan 7 mil mdp

- ▶ Pemex expande uso de tecnología para monitorear ductos y prevenir robo de hidrocarburos
- ▶ Hacienda reporta caída de ingresos y desaceleración del gasto público neto P. 22, 23 Y 26



ESPECIAL

A dos años Peña: hasta escépticos ven mejor seguridad

Michoacán, sin focos rojos para elecciones: Jara y Cocoa P. 4 Y 20

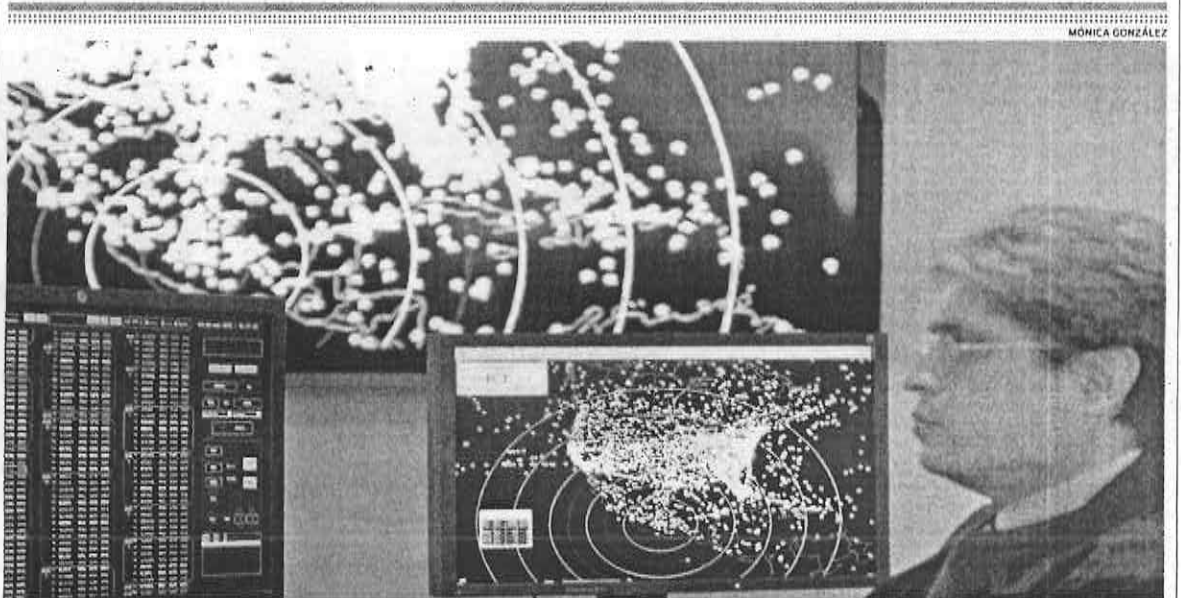

MÓNICA GONZÁLEZ

Aeronáutica Civil anunció que las nuevas regulaciones entrarán en vigor en las próximas 24 y 48 horas para todas las aerolíneas en el país.

México hace obligatorio dos tripulantes en cabinas

Forenses de la PF colaboran en la identificación de las víctimas mexicanas del avionazo P. 26 Y 31

HOY ESCRIBEN
 Roberto Blancarte, Ricardo Monreal, Roberta Garza p. 3 ▶ Marco Antonio Mares, Bárbara Anderson p. 24 ▶ Nicolás Alvarado, Julio Patán p. 34 ▶ Susana Moscatel, Álvaro Cueva p. 44/45 ▶ Jairo Calixto Albarrán p. 47

enmilenio.com
 ENTÉRATE: TIDAL, OTRO COMPETIDOR QUE SE UNE A LA FIESTA DEL STREAMING EN: milenio.com/hoy

\$10.00

TOMENOTA:

No circule por...

El Eje 10 Sur y la carretera federal México-Puebla, porque hay obras de reencarpentamiento que afectan la circulación y dificultan la incorporación a la vía de cuota. Salga con anticipación para evitar congestamientos.



DELITOS MENORES:

MUJERES RESIDENTES EN la frontera de Sonora tienen en el trabajo doméstico que les ofrecen en el vecino condado de Yuma, Arizona, una oportunidad laboral y mejor remunerada. Mientras en México ganan 800 pesos a la semana, allá obtienen entre 100 y 120 dólares; es decir, entre mil 400 y mil 650 semanales. Qué tal...

Inversionistas no quieren pagar impuestos: alcalde

A consulta, parque eólico en Juchitán

El gobierno de Oaxaca trabaja con autoridades locales y federales para dar certeza al ejercicio, en el cual participarán comuneros y contratistas

Oscar Rodríguez/Oaxaca

El gobierno de Oaxaca anunció que habrá una consulta pública deliberativa para definir la construcción del parque eólico del municipio de Juchitán de Zaragoza.

El subsecretario de Desarrollo Indígena, Juan Manuel Reyna Figueroa, mencionó que ante la eventual oposición de un grupo de comuneros al proyecto de inversión, se ha trazado una ruta de trabajo con el gobierno federal del municipal y las secretarías de Energía y de Gobernación para facilitar la instalación de la infraestructura o determinar el retro de la inversión.

"La postura del gobierno es respetar los estándares internacionales, como el acuerdo 169 de la Organización Internacional del Trabajo (OIT) y Naciones Unidas para la realización de una consulta abierta al pueblo indígena de Juchitán, y así obtener su consentimiento para que se pueda realizar los trabajos de instalación del parque eólico.

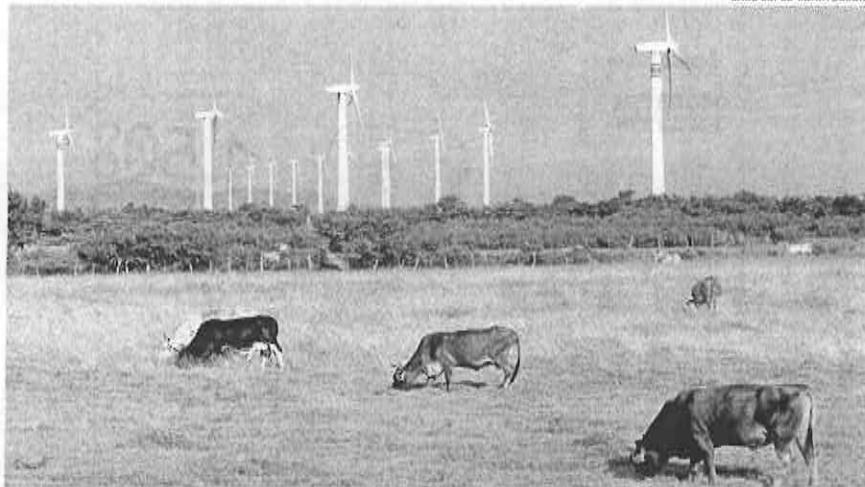

SAÚL LÓPEZ-CUARTOSCURO

La zona donde está un complejo energético.

El ejercicio está en la fase informativa y falta avanzar en la fase deliberativa para seguir con la consultiva y finalmente la de seguimiento de acuerdos, indicó.

El gobierno no busca decidir sino garantizar y facilitar, conjuntamente con autoridades federales y observadores nacionales e internacionales, la orga-

nización de la consulta en la que participen comuneros, colonos, activistas y contratistas, con lo cual se dé certeza y garantía a de la inversión.

claves

Otro proyecto

▶ En 2013 la oposición de organizaciones ligadas con la Unión de Comunidades Indígenas de la Zona Norte del Istmo (COCEI) y profesores de la sección 22 de la CNTE echaron abajo el proyecto para construir un parque eólico en la barra de Santa Teresa, la cual implicaba una inversión de poco más de 13 mil millones de pesos.

▶ El proyecto era apoyado por préstamos de siete bancos: entre Banco Interamericano de Desarrollo (BID), Nacional Financiera (Nafinsa), el Banco Nacional de Obras (Bancobras) y los socios del proyecto con los consorcios japonés Mitsubishi, además del grupo holandés PGP y una Afore mexicana.

— ¿Hay quienes se oponen a la instalación del parque eólico? — Así como hay quienes se oponen, también hay personas que están a favor.

— ¿Y cuál es la opinión del gobierno?

— Nuestro punto de vista es que se tiene que respetar lo que diga la asamblea.

Al respecto, el alcalde de Juchitán de Zaragoza, Saúl Vicente Vásquez, acusó a los inversionistas de ampararse para no pagar impuestos locales por la instalación de la infraestructura.

Acusó que se niegan a pagar lo que establece la ley de ingresos municipales, como licencias de construcción, impuestos por cambio de suelo, líneas subterráneas y aéreas, y protección civil.

Negó que haya encabezado alguna toma de carreteras para oponerse al proyecto del parque de la empresa Eólica Sur. M

Alcalde promete cubrir seguro de vida

Gasta Acapulco 300 mdp por paro de policías; suspenderá a faltistas

Javier Trujillo/Acapulco

Más de 300 millones de pesos han costado los 11 meses del paro de labores de los mil 500 policías turísticos, urbanos, viales y personal administrativo al gobierno municipal de Acapulco, Guerrero.

Las autoridades adelantaron que a partir de esta quincena

se suspende el pago del salario a los mil 500 trabajadores de la Secretaría de Seguridad Pública del puerto porque se han negado a laborar.

"Es un hecho que se suspende el pago de salarios para el personal que no ha trabajado, que son alrededor de mil 500 empleados, que sería esta quincena, y ellos no van a poder cobrar.

"La nómina de la Secretaría de Seguridad Pública de Acapulco, cuesta 20 millones de pesos al mes, es decir, estos 11 meses se han erogado más de 220 millones de pesos, solo de nómina. Si a esto le agregas los recursos del Subsemun y Fortamun son casi 300 millones de pesos", dijo el secretario de Seguridad Pública general, Marcos Esteban Juárez.

El funcionario municipal dijo que si la SSP fuera una empresa que se encargara de producir seguridad, estarían en bancarota, porque se han destinado más de 300 millones de pesos del erario público y no cumplen con las funciones de brindar seguridad para la ciudadanía y no cumplen.

Ellos argumentan que no les han pagado el seguro de vida de los policías que fueron asesinados, pero aquí se les estaban dando 15 mil pesos del municipio. Hace tiempo hicieron el acuerdo con el ex secretario general de Gobierno, Jesús Martínez Garnelo, de subirlas la prestación a 30 mil y que gobierno estatal daría los otros 15 mil, pero derivado de los

movimientos políticos el acuerdo se perdió, dijo Juárez Escalera. Explicó que el seguro de vida se encuentra en trámite, porque debido al paro de labores se determinó suspender el pago, pues resultaba muy oneroso para el gobierno local. Ahora se inició el trámite y se espera que en los próximos días quede debidamente cubierto todo.

No obstante, el alcalde Luis Uruñuela Fey firmó un documento en el que se compromete a cubrir cualquier gasto por accidente o defunción que ocurra a algún elemento de la Secretaría de Seguridad, en lo que se tramita la adquisición del seguro correspondiente. M

Reinstalan terrazas

Tras 15 meses en obras, los restauranteros de Masaryk, en Polanco, pusieron terrazas en las aceras recién remodeladas.



La UNAM en París

El Rector José Narro inauguró el Centro de Estudios Mexicanos y firmó un acuerdo de cooperación en Francia. CIUDAD

DAN LA NOTA

Mujeres desafían los tabúes al dirigir casas de ópera en el planeta. Coinciden en que es el talento, y no su género, lo que les abrió caminos en un mundo dominado por hombres. PÁG. 17



MARTES 31 / MARZO / 2015 MÉXICO, D.F.

60 PÁGINAS, AÑO XXII NÚMERO 7,764 \$ 18.00

REFORMA

CORAZÓN DE MÉXICO

Otra multa al Verde

11 millones 453 mil pesos
Multa impuesta ayer al PVEM por una sala del Tribunal Electoral del Poder Judicial de la Federación, ahora por la difusión de más de 240 mil spots de Informes Legislativos.

Caen ingresos públicos

LAURA CARRILLO

El desplome en el precio del petróleo ya se refleja en las finanzas públicas.

En el primer bimestre de 2015, los ingresos públicos sumaron 654 mil 547 millones de pesos, monto 1.9 por ciento inferior en términos reales al registrado en igual periodo del año pasado.

Es la primera vez que caen en los dos primeros meses de un año desde la crisis de 2009, de acuerdo con estadísticas de la Secretaría de Hacienda.

En un informe mensual, la dependencia federal señala que el retroceso está explicado por el desplome en los ingresos petroleros del País.

Será hasta diciembre cuando se compensen los ingresos con las coberturas contratadas para este año, las cuales protegen un precio de la mezcla mexicana de exportación de 79 dólares por barril.

Para el próximo año, según lo ha adelantado el Secretario de Hacienda, Luis Videgaray, no se tiene cobertura y los precios seguirán bajando.

En enero-febrero, los ingresos petroleros registraron una caída real de 46.3 por ciento y los no petroleros un incremento de 16.3 por ciento.

La recaudación tributaria obtenida de empresas y ciudadanos creció 20.1 por ciento en

Reciben menos

(Primer bimestre de 2015, variación real)

INGRESO

1.9%

Y gastan más

EGRESO*

11.7%

*EN LO QUE MÁS GASTARON

13.7% Servicios generales

14.2% Inversión física

108.8% Otros gastos de operación

Fuente: SHCP

el primer bimestre, lo que refleja que la reforma fiscal sigue dando resultados.

Pero ya comienza a observarse afectación en los ingresos de los estados, los cuales cayeron 2.5 por ciento.

Respecto al gasto, la Secretaría de Hacienda informó que en el bimestre el gasto neto sumó 811 mil millones de pesos, 11.7 por ciento superior con relación al año pasado.

Toda la información está en internet, dice Luna Ramos

Miente el Trife

Asegura Magistrado que ahí aparecen todos sus gastos, lo que no es verdad

REFORMA / STAFF

El Tribunal Electoral del Poder Judicial de la Federación (Trife) es el más transparente, "el mejor del mundo", presumió ayer en entrevista de radio su presidente, Alejandro Luna Ramos.

Pero mintió.

Luna aseguró que en la página web del TEPJF están disponibles, por ejemplo, los comprobantes de los gastos que se realizan en los viajes de comisiones, tanto nacionales como internacionales, de los Magistrados. Pero eso no es cierto.

"De todas las notas, yo pido necesariamente factura, y la factura está presente, y quien quiera consultar se le da toda la información. No hemos negado jamás una consulta. Puedes consultar, abre la página de internet y ahí aparecen todos los datos", dijo Luna Ramos a Cirio Gómez en entrevista matutina para Radio Fórmula.

REFORMA dio a conocer

Una muestra

TRIBUNAL ELECTORAL del Poder Judicial de la Federación

Sistema de Contabilidad

Presidencia José Alejandro Luna Ramos

Participante en el Partido Acción Nacional del Poder Legislativo para las Elecciones Locales de 2015

Local de la Comisión Nacional de los Recursos Humanos de México

Fecha Inicio: 12/02/2014 Fecha Fin: 20/02/2014

Los datos reflejan el contenido de las cuentas de los gastos de operación.

RENDIMIENTO DE CUENTAS

Asignación de viáticos: \$110,390.88 Pesos

Comprobación de viáticos: \$96,194.09 Pesos

Reintegro de viáticos: \$20,196.56 Pesos

En la página del Trife se reporta un viaje de su presidente, con los viáticos que le asignaron, la cantidad que supuestamente gastó y lo que devolvió, pero no hay facturas, desglóse o detalle de. ¿En qué gastó el dinero?

ayer que los Magistrados del Trife ocultan hasta lo que comen porque los nombres, ubicaciones y montos de los gastos de los restaurantes a los que van y los hoteles donde se hospedaron fueron clasificados como reservados durante 10 años por los juzgadores de la Sala Superior.

"Entonces es falsa esta nota del REFORMA?", le preguntó Gómez.

Luna respondió: "No diría que es falsa, posiblemente diría que está mal informada o quien le informó está mal".

La información a la que hi-

zo referencia REFORMA fue proporcionada por la Unidad de Transparencia del Tribunal mediante un documento público y en respuesta a una solicitud de información.

Ayer, Luna Ramos dijo que la información está en el portal del Trife.

Pero allí, por ejemplo, se indica que el Magistrado realizó un viaje a Nueva York del 15 al 20 mayo de 2014, para participar en el Foro Permanente para las Cuestiones Indígenas de la ONU.

Para dicho viaje recibió 116

mil 390.65 pesos de viáticos, de los cuales, según la página oficial del Tribunal, comprobó 96 mil 194.09 y devolvió 20 mil 196.56. Luna Ramos gastó clarísimamente 16 mil 32 pesos del dinero de los mexicanos, pero en ningún espacio del portal se dice en qué ni cómo.

Pese a lo que declaró Luna Ramos, el Trife confirmó por la noche en una nota informativa enviada a REFORMA que el Comité de Transparencia clasificó esa información porque podría comprometer la seguridad de los servidores públicos.

Ven avance hasta los escépticos, dice Peña

ERIKA HERNÁNDEZ

TOLUCA: El Presidente Enrique Peña destacó ayer que su estrategia contra la inseguridad está dando resultados, tanto que hasta los escépticos ven avances.

"Hoy nos permite dar cuenta de que tenemos mejores índices en materia de seguridad, incluso los más escépticos, los más críticos, reconocen que hay índices de una mejor seguridad en todo el País que la tasa de homicidios dolosos vinculados al crimen organizado, o no vinculados, ha disminuido, que las extorsiones han disminuido.

"Pero, es cierto, todavía no estamos satisfechos. Nos falta mucho por hacer, pero resulta alentador que la estrategia puesta en marcha de prevención, de coordinación, de fortalecimiento a las instituciones de seguridad está dando resultados", dijo.

Peña advirtió que los resultados podrían ser mayores si el Mando Único estuviera listo porque habría 32 Policías sólidas y no más de mil 600 fragmentadas, pero esa decisión, acotó, está en manos del Congreso.

El Presidente habló durante la entrega de 743 patrullas y de vales para lámparas de alumbrado público en más de 90 municipios del Estado de México.

También acudieron decenas de policías estatales, a quienes el Mandatario les reconoció su actuación.

Bloquean a turistas en Oaxaca y Chiapas

VIRGILIO SÁNCHEZ Y EDGAR HERNÁNDEZ

La temporada vacacional de Semana Santa arrancó ayer con bloqueos que afectaron a cientos de turistas que visitan Oaxaca y Chiapas.

Por más de cinco horas, el acceso a la zona arqueológica de Monte Albán, uno de los principales atractivos turísticos, fue bloqueado por comuneros de San Martín Mexicapam que protestaron por la supuesta invasión de sus tierras.

Al menos 600 turistas resultaron afectados por la manifestación y debieron caminar un kilómetro para ingresar a las ruinas prehispánicas, informó personal del Instituto Nacional de Antropología e Historia (INAH).

Otros cientos de visitantes esperaron hasta que los incon-

formes se retiraron, aproximadamente a las 14:00 horas, para acceder a la zona arqueológica.

Además, en la carretera federal 190, habitantes de Santa Lucía del Camino cerraron en la mañana el cruceiro frente a las oficinas de la Sedesol. Reclamaron pagos atrasados del programa de empleo temporal.

Esta vialidad es el principal acceso a la ciudad de Oaxaca en la zona oriente.

En tanto, en Chiapas, pobladores del Municipio de Ixtapa que acusan el incumplimiento de obras bloquearon durante casi seis horas las vías de cuota y libre que comunican a Tuxtla Gutiérrez y San Cristóbal de las Casas, lo que provocó largas filas de vehículos particulares, camiones de pasaje y de carga.

Con el cierre carretero, cientos de visitantes permanecieron varados.



Liberará 007 el Zócalo el viernes

La plaza será reabierta cuando acabe la filmación de James Bond.

- El GDF prevé que el último día de grabaciones sea el miércoles.
- El jueves comienzan a desmantelar los escenarios.
- Para el viernes quedará liberado.
- El jefe de Gobierno, Miguel Ángel Mancera, dio a conocer que

- hubo un retraso por las lluvias.
- El Gobierno Capitalino espera que la filmación de Spectre en el DF sirva para promocionar a la Ciudad.
- Pero, la Cancucop reportó que las ventas de negocios

- del Zócalo cayeron hasta en un 60 por ciento por la filmación, lo que significa 37.6 millones de pesos.
- La Cámara reportó que el cierre de vialidades y pasos peatonales afectan de manera

- directa e indirecta a más de 6 mil 627 negocios establecidos en el cuadrante formado entre las calles de Belisario Domínguez y Uruguay, así como Eje Lázaro Cárdenas y Correo Mayor.

Fallan proyectos de Alcaldías

Parquímetros, casetas y cámaras de videovigilancia son parte de la basura que han dejado autoridades municipales, tras el fracaso de programas de seguridad pública. **PÁGINA 6**



ciudad@reforma.com Ciudad@reforma.com

CIUDAD

MARTES 31 / MAR / 2015 Tel: 5628 7176 / Editor: Ismael García

HOY: NUBLADO MIN. 12°C. MAX. 23°C. NO CIRCULA ROSA 7 y 8 VERIFICAN ROSA 7 y 8 ROJO 3 y 4

¿Busca auto, dónde vivir, una mascota o trabajo? Consulte los clasificados en esta sección. **PÁGINA 7**

Comienza colocación de mesas y sillas de restaurantes

Reinstalan terrazas en acera de Masaryk

Buscan reactivar actividad económica y mitigar las pérdidas generadas por obras

DALLA SARABIA

Las terrazas y los visitantes comienzan a regresar a Masaryk. Después de 15 meses de obras de rehabilitación integral del corredor, ayer se volvieron a instalar las mesas y sillas fuera de la zona de restaurantes ubicada entre Alejandro Dumas y Anatole France.

Las terrazas fueron puestas por restauranteros, aunque había algunos que no estaban seguros de que se contara con el aval de las autoridades.

"Seguramente mañana (hoy) ya las traigan para ponerlas afuera", comentó una trabajadora del Jardín Cañero.

Con esta acción, la Autoridad del Espacio Público (AEP) y la Delegación Miguel Hidalgo pretenden reactivar la actividad económica y mitigar las pérdidas que han enfrentado con las obras.

Mismas que en algunos casos han sido del 70 por ciento, refirió Charlie Klein, del restaurante Klein's.

"Hoy en la mañana que puse mis mesas fuera estuvo lleno, la gente lo felicita, lo pide por



En el proyecto de rehabilitación estaba previsto el regreso de terrazas como ya comenzó a ocurrir.

que esto parecía cementerio. "No tuve pérdidas del 70 por ciento en estos 15 meses, ni siquiera sabemos cómo es que pudimos sobrevivir", señaló.

Pero apenas regresan las terrazas, comenzó la polémica.

Los comerciantes indicaron que el Gobierno delegacional le indicó que a partir de hoy, los enseres deberán ser colocados junto al arroyo vehicular, dejando espacio para el paso peatonal entre la terraza y el establecimiento.

Este "plan piloto" contraviene el Artículo 15 de la Ley de Establecimientos Mercantiles,

que indica que "entre la instalación de los enseres y el arroyo vehicular" debe haber una anchura libre de 2 metros.

"Vino Miguel Ángel Bermúdez (director de Gobierno en Miguel Hidalgo) y nos dice que para mañana (hoy) tendremos que pasar nuestros enseres al lado del arroyo vehicular donde corren riesgo los comensales", comentó Oscar Sotres, del restaurante Nautilus.

"Operativamente no funciona, si un mesero sale cargando la charola con sopas calientes y si topa con un transeúnte pue-

den tener un accidente".

Por separado, integrantes de la asociación La Voz de Polanco señalaron que fueron ellos quienes hicieron la petición a la Delegación para modificar la instalación de los enseres.

Humberto Morgan, encargado de despacho delegacional señaló que la prueba piloto para modificar la ubicación de las terrazas sólo durará hoy.

Explicó que desde la delegación la opción no es muy viable, sin embargo harán la prueba para atender la petición de un grupo de vecinos.



El Rector José Narro firmó acuerdos con La Sorbona de París.

Abre UNAM en París Centro de Estudios

MÓNICA DELGADO ESPECIAL

PARÍS.- La UNAM promueve el intercambio de estudiantes y proyectos con Francia.

Para ello la Universidad Nacional Autónoma de México inauguró ayer en París el Centro de Estudios Mexicanos, situado a unos metros de la Universidad de La Sorbona, en el Barrio Latino de la capital francesa.

"Es una antena para promover intercambio y colaboración entre nuestras instituciones (...) que puede ser de gran ventaja para nuestras dos sociedades, nuestras dos comunidades", afirmó el Rector de la UNAM, José Narro, durante el acto inaugural.

Además, Narro y el presidente de la Comunidad de Universidades y Establecimientos de La Sorbona de

París, Thierry Tuot, firmaron un Acuerdo Marco de Cooperación para sellar una asociación estratégica privilegiada, promover el intercambio estudiantil y generar proyectos comunes de investigación.

"Es un acuerdo que abre un nuevo ciclo de cooperación", dijo Narro, después de firmar el documento en la Sala de Actos Pierre y Marie Curie de la universidad gala.

El acto se llevó a cabo en presencia del Embajador de México en Francia, Agustín García López, y de los directores de las instituciones reunidas bajo el apelativo de Sorbona Universidades.

El acuerdo contempla intercambios de investigadores, docentes, personal técnico y administrativo o de estudiantes, pero también la organización de seminarios sobre temas de interés común.

Sostienen programas, los vigilará el IEDF

El Gobierno capitalino y las Delegaciones no detendrán sus programas sociales, pero la entrega de apoyos será supervisada por autoridades electorales y la Contraloría.

El Instituto Electoral del Distrito Federal (IEDF) vigilará, con ayuda de la nueva figura de fiduciarios electorales, que en la entrega de apoyos sociales se respeten las reglas de los programas y no se haga un uso indebido de ellos, con fines proselitistas.

Ése fue el acuerdo al que llegaron ayer el Secretario de Gobierno, Héctor Serrano, la Secretaría de Desarrollo Social, Rosa Feola Rodríguez y los titulares de las 16 delegaciones con autoridades del IEDF, TEDEF, InfoDE, Comisión de Derechos Humanos y Oficialía Mayor de la Asamblea Legislativa.

El compromiso se hizo durante una reunión convocada por la Secretaría de Gobierno, para aclarar las reglas que deberán respetar las autoridades administrativas en la aplicación de los programas sociales y acciones de Gobierno, durante lo que resta del proceso electoral.

"Hay programas que no pueden suspender la entrega de apoyos y servicios, pero proponemos que la entrega deba de ser pública", expuso el Consejero Presidente del IEDF, Mario Velázquez, al salir de la reunión.

AGONIZA ÁRBOL CENTENARIO



DALLA SARABIA Y ANDREA GONZÁLEZ

Por encontrarse enfermo, a punto de morir y representar un peligro, ayer inició la tala de un árbol de 22 metros de alto y unos 100 años de edad, ubicado en la esquina de Plinio y Masaryk, en Polanco, la PAOT emitió la semana pasada el dictamen de la condición del árbol, para lo cual usó su nuevo terminal ARBOTOM que permite emitir una resolución más clara y precisa del daño de la estructura total del ejemplar.

Una cuadrilla de CFE retiró ayer algunas ramas que estaban sobre cables de alta tensión y se prevé que una empresa privada termine hoy con la tala de todo el árbol.

Vigilancia Santa

El Gobierno del DF puso en marcha el Operativo de Seguridad por Semana Santa.

ACTIVIDADES:

- Representación de la Pasión de Cristo en Tepic, donde esperan a 19 millones de visitantes entre el jueves Santo y el sábado de gloria.
- Marcha de la gloria que se realizará el 4 de abril sobre Reforma. Previo que sus 5 mil participantes participen en el Monumento a la Revolución.
- Encuentros de fútbol como el México joven Américo-Cruz Azul el sábado.

OPERATIVO:

- La vigilancia por las vacaciones y actividades de Semana Santa en diversas delegaciones de la ciudad, incluye la participación de 10 mil policías, 172 unidades vehiculares y 7 helicópteros.
- Se hizo a cabo un coordinación entre las Secretarías de Gobierno Seguridad Pública, Protección Civil, Salud, Obras y Servicios y la Procuraduría General de Justicia, así como LOCATEL y el Instituto de Verificación Administrativa.

Envían a 600 policías a zonas residenciales

JUAN CORONA

Para inhibir los robos en zonas residenciales, la Policía activó un operativo con 600 agentes, 216 vehículos, entre patrullas, motocicletas y bicicletas, y un helicóptero.

Aunque la vigilancia será en toda la Ciudad, pondrán especial atención en Lomas, San Ángel, Pedregal, Polanco, Del Valle, Narvarte, San Jerónimo y Lindavista.

Ayer el Secretario de Seguridad Pública, Hiram Almeida, aseguró que el operativo Tendencia Cero contra el robo a casa concluirá el próximo 13 de abril.

"Estamos trabajando con 600 agentes que van a estar en este operativo en las zonas que son más vulnerables, como en las delegaciones Benito Juárez, Álvaro Obregón y Miguel Hidalgo", explicó.

Según cifras de la SSP del DF, el robo a casa con violencia descendió un 19 por ciento.

Las estadísticas de la Policía capitalina indican que de marzo de 2013 a febrero de 2014 se iniciaron 706 averiguaciones previas por ese delito, y en el periodo siguiente fueron 571.

"En estos periodos vacacionales es cuando la casa habitación se vuelve vulnerable, este es uno de los delitos de alto impacto", comentó Almeida.

Como parte del operativo, los oficiales realizan revisiones a vehículos utilizados como mudanzas.

Los mandos se coordinarán con los monitores del programa Ciudad Segura y los encargados de los 847 Cuadrantes Visitarán los domicilios de sus perimetros para informar del dispositivo y los teléfonos de emergencia.

Otro operativo paralelo al del robo a casa, es el que la corporación implementó desde ayer con 800 oficiales en los accesos carreteros.

EXCELSIOR

EL PERIÓDICO DE LA VIDA NACIONAL

Año XCIX-Tomo II, Número 35,636 • México, D.F. • 80 páginas

MARTES 31 de marzo de 2015 \$15.00

adriana

Otra baja en el Tri

EL MEDIOCAMPISTA JÜRGEN DAMM SE LESIONA EL TOBILLO Y NO ESTARÁ ANTE PARAGUAY; SUMAN 6 JUGADORES QUE HAN SALIDO DEL CUADRO DE MIGUEL HERRERA.



VUELAN BOLETOS PARA EL INFIERNO

Diablos vende en 45 minutos las entradas para su estreno en el Fray Nano.



Foto: Mexpress



BOND: PATADAS VOLADORAS

El Zócalo capitalino fue escenario de una pelea aérea entre los dobles del Agente 007 y de uno de los villanos de la película *Spectre*, como parte de las últimas escenas que se ruedan en México. Daniel Craig filmó sus últimas secuencias el pasado sábado.

Selena, fenómeno de ventas

A 20 años de la muerte de la cantante, Universal afirma que en México ha vendido tres millones de discos, un millón después de su fallecimiento.



Foto: Quetzal González y Arriaga

ELECCIONES 2015

SLP. AVANCE INSUFICIENTE

Pese a tener un gran repunte en exportaciones, la actual administración local enfrenta retos en crecimiento y productividad, según el Semáforo Económico Electoral de México. ¿Como vamos?

> PRIMERA/6

Equipara a gays con narcos

Candidato de Encuentro Social al gobierno de SLP critica a solteras embarazadas.

> PRIMERA/7

Clausuran quirófanos

Luego del deceso de una australiana por una "lipo", la Cofepris cerró tres quirófanos del Hospital Quirúrgico del Valle, en Tijuana. > PRIMERA/11



Entradas por petróleo se desploman 46.3%: Hacienda

Disminuyen ingresos y se triplica déficit público

Según el reporte de Finanzas de febrero, los cobros tributarios crecieron 20.1%

POR FELIPE GAZCÓN

La Secretaría de Hacienda y Crédito Público (SHCP) informó que los ingresos presupuestarios del sector público cayeron 1.9%, durante el primer bimestre del año, al ubicarse en 854.5 mil millones de pesos.

En su reporte de las Finanzas Públicas y la Deuda Pública a febrero de este año, precisó que la

> Salario mínimo se recuperará, prevén

Basilio González, titular de la Comisión Nacional de Salarios Mínimos, confió en que recuperará su poder adquisitivo este sexenio.

Dinero/Página 4

caída fue a consecuencia de menores ingresos petroleros, ya que éstos sumaron 106.6 mil millones de pesos, inferiores en 46.3% en términos reales a los del primer bimestre de 2014.

A severo que el resultado se explica por el menor precio promedio de exportación de

la mezcla mexicana de petróleo, de 46.5 dólares por barril, comparado con 91.2 dólares del mismo periodo de 2014.

El déficit público pasó de 43.7 mil millones de pesos en el primer bimestre de 2014 a 150.7 mil millones de pesos este año.

Según Hacienda, el déficit público presentó un alza de 103 mil millones de pesos con respecto al mismo periodo de 2014, debido a las aportaciones a los fondos de estabilización y por menos ingresos petroleros.

Por su parte, los ingresos tributarios aumentaron 20.1% en términos reales.

Dinero/Página 1

MANTENERLOS LE RESULTA ONEROSO

El Senado remata 35 autos de lujo

Alista una licitación pública; el más caro tiene un valor de factura de 334 mil pesos

POR LETICIA ROBLES DE LA ROSA

El Senado de la República pondrá a este año a la venta 35 automóviles y camionetas de lujo que tienen un valor de factura de siete millones 377 mil pesos.

Según el Senado, mantener las unidades le resulta más oneroso, porque algunos requieren reparaciones que tienen costos superiores a sus parámetros permitidos o el mantenimiento les representa un gasto mayor, y con cuya venta espera obtener al menos cinco millones de pesos.

El Senado ya vendió hace unos meses un total de 15 automóviles y camionetas similares que le generaron ingresos por dos millones 414 mil pesos.

Actualmente, el Senado tiene un total de 135 automóviles, pero

> Michoacán: a rurales, camionetas incautadas

El gobierno del estado entrega a la Fuerza Rural 47 vehículos incautados al crimen organizado en Tierra Caliente.

Primera/Página 12

100 son los activos y 35 están en la lista para ser vendidos este año.

Son cuatro camionetas y 31 automóviles de diferentes marcas; el modelo más antiguo es de 2004 y el más reciente de 2009. El más barato de ellos tiene un valor de factura de 191 mil pesos y el más caro es una camioneta de 334 mil 900 pesos.

La venta de los vehículos será por licitación pública que comenzará a publicarse en unos días.

EFFECTOS

Con la venta de las unidades vehiculares el Senado de la República busca optimizar su gasto y tener ahorros.

De la flotta activa de cien unidades, el PRI tiene 14; el PAN, ocho; el PRD, seis; el Verde Ecologista, dos; y una el PT. La Mesa Directiva y la Junta de Coordinación Política tienen 23 unidades; las oficinas técnicas y parlamentarias otros 14; los servicios administrativos 11; los servicios financieros tres; 11 son de servicios de carga y colectivos y siete de la flotta de apoyo.

Primera/Página 2



Foto: Kapaodis

AUN ESCÉPTICOS RECONOCEN AVANCES EN SEGURIDAD: PEÑA

El presidente Enrique Peña Nieto afirma que homicidios dolosos, extorsiones y robos con violencia han disminuido.

> PRIMERA/12



Amplían plazo para tenencia

Capitalinos tendrán hasta el 15 de abril para obtener el subsidio al impuesto.

> COMUNIDAD



Muere testigo de caso Elba

La PGR confirma el deceso de Erick Salvador Rodríguez en hospital del DF.

> PRIMERA/10

OPINIÓN	
Pascal Beltrán del Río	2
Federico Reyes Heróles	8
Jesús Ortega Martínez	8
Marcelino Perelló	9
Max Cortázar	9
José Cárdenas	10
Félix Cortés Camarillo	12
Yuriria Sierra	13
Martín Espinosa	14
Alfredo Lamont	Comunidad 7



EXCELSIOR
MARTES 31 DE MARZO DE 2015

COMUNIDAD

comunidad@exim.com.mx
inComunidad.Exc

ELECCIONES
2015

PRI, PVEM, PT Y MC

RASGUÑAN MÁS PLURIS

Los partidos que vayan en la coalición deberán repartirse los votos independientemente de cuál sea el postulante, determinó la Suprema Corte >5



Ilustración: David Peón

IEDF Avalan aspirantes comunes

El Consejo General del Instituto Electoral del Distrito Federal (IEDF) autorizó la procedencia de las solicitudes de los convenios de candidatura común suscritos por los partidos políticos PRI y PVEM, así como el convenio de candidatura común suscrito por PRD, PT y Nueva Alianza. >4

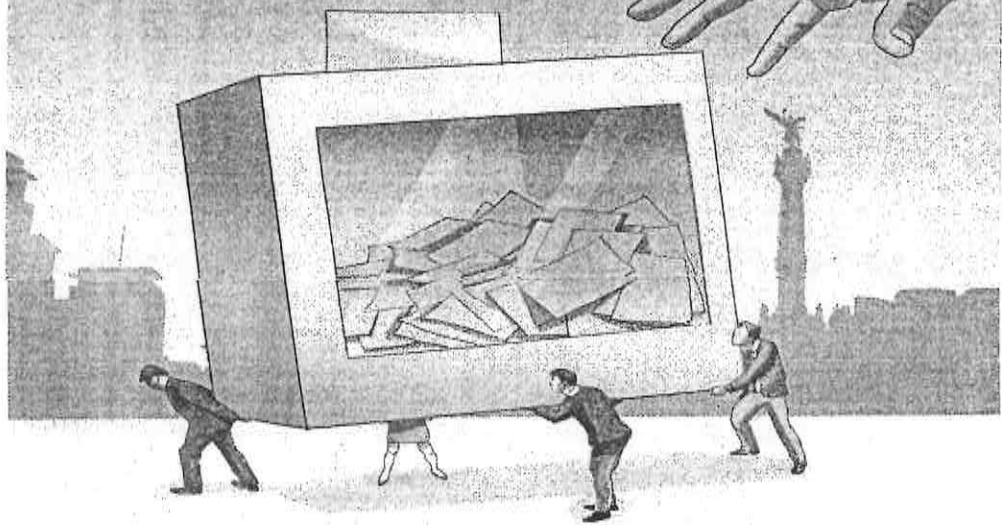

Foto: Paulo Hidalgo

METROPOLIS

Sedeco evalúa impacto de la Línea 6

POR FERNANDA NAVARRO
fernanda.navarro@exim.com.mx

La Secretaría de Desarrollo Económico (Sedeco) acordó la creación de un sistema de datos personales para evaluar el impacto de la Línea 6 del Metrobús en las actividades económicas mercantiles que se desarrollan en el entorno de esta obra.

A través de la *Cuenta Oficial* del Distrito Federal, la dependencia detalló que el objetivo del registro es contar con una descripción, evaluación y análisis cuantitativo y cualitativo de la realidad económica de las actividades mercantiles que se desarrollan en el perímetro cercano a esta línea que correrá de Aragón al Centro de Transparencia Modal El Rosario.

El objetivo es identificar a los negocios, su situación mercantil y laboral, así como sus



Foto: David Soria Arce

La Línea 6 del Metrobús correrá de Aragón al Centro de Transparencia Modal El Rosario, principalmente por el Eje 5 Norte.

expectativas de crecimiento, para generar información estadística que permita realizar proyecciones y definir estrategias a fin de fomentar su desarrollo en el corto, mediano y largo plazo. La Sedeco, dependencia enfocada en políticas de desarrollo

y regulación de las actividades económicas en el sector industrial, comercial y de servicios, obtendrá estos datos a través de encuestas aplicadas a los dueños o responsables de establecimientos mercantiles que se encuentran en la ruta de la Línea 6 del Metrobús, que corre principalmente sobre el Eje 5 Norte.

Los datos recibidos podrán ser transmitidos a la Comisión de Derechos Humanos del Distrito Federal, para la investigación de presuntas violaciones en la materia, y al Instituto de Acceso a la Información Pública y Protección de Datos Personales del Distrito Federal para determinar si se cumplió con la ley en esta materia, y a órganos jurisdiccionales locales y federales.

También se entregará esta información a órganos de control para la realización de auditorías.



Secretaría de Finanzas

AMPLÍAN PLAZO DE SUBSIDIO

En lugar del 31 de marzo, será hasta el 15 de abril cuando podrá accederse al subsidio del 100% en el pago de la Tenencia Vehicular 2015. >3



El secretario de Gobierno, Héctor Serrano, con el de Seguridad Pública, Hiram Almeida, y el procurador Rodolfo Ríos Garza.

SEMANA SANTA

Garantizan la seguridad



El mayor despliegue policiaco se realizará el viernes; recomiendan uso de transporte público

POR LUIS PÉREZ COURTADE
lpourta@exim.com.mx

Para garantizar la seguridad en la representación 172 de la Semana Santa en Tetzapalapa, la Secretaría de Seguridad Pública del Distrito Federal movilizará en total diez mil 226 elementos policiacos, 827 unidades vehiculares, 200 caballos, nueve ambulancias, siete helicópteros, cuatro vehículos Unimog, cuatro torres tácticas y dos drones.

El jefe de la policía capitalina, Hiram Almeida, detalló que para el Jueves Santo estarán programados tres mil 732 elementos, 100 caballos y 208 vehículos.

"Para el viernes, que es cuando se espera la mayor afluencia, tenemos dispuestos a tres mil 800 elementos y 234 unidades, y para el sábado 4 de abril tenemos también previstos a 719 elementos y un aforo de 13 mil asistentes", dijo.

El secretario de Seguridad Pública recordó que para los actos religiosos, principalmente en Tetzapalapa, el acceso en

PASIÓN SEGURA

La SSPDF dispondrá para los días santos de:

- 10 MIL 226 ELEMENTOS POLICIACOS
- 827 PATRULLAS
- 9 AMBULANCIAS
- 200 CABALLOS
- 7 HELICÓPTEROS

transporte privado es difícil, así como encontrar estacionamiento, por lo que recomendamos utilizar el transporte público, evitar llevar objetos de valor, no interferir con el desarrollo de la representación y no consumir bebidas alcohólicas.



Visita a Brasil y Argentina

MANCERA CULMINA GIRA

El jefe de Gobierno, que se reunió con el expresidente brasileño Luis Inácio Lula Da Silva, firmó un acuerdo con Sao Paulo y Buenos Aires. >2



NEGOCIOS/MUNDO | 16 y 19
Cabinas de aviones nacionales siempre llevarán 2 operadores; el copiloto del Airbus estrellado tenía tendencias suicidas
 [NOTIMEX]



NACIONAL | 3
Tras las rejas, 90 de 122 cabecillas de bandas criminales: Peña Nieto
 [CECILIA HIGUERA]

LA ESQUINA
 La plana mayor del GDF prefirió no esperar a que creciera más el escandaloso reparto de despensas en plena época electoral. Buscará cortar por lo sano y fiscalizar programas sociales que algunos villillos están usando políticamente en beneficio propio o para ayudar a amigos *chapulines*. Autoridades justifican que por ley, algunos apoyos deben mantenerse, pero el refrán reza: "No hagas cosas buenas que parezcan malas".

PRESIDENTE Y DIRECTOR GENERAL:
 Jorge Kahwagi Gastine

MARTES 31
 MARZO 2015
 AÑO 19 Nº 6723 / \$7.00
 www.cronica.com.mx

LA
CRÓNICA
 DE HOY
 VICEPRESIDENTE:
 Jorge Kahwagi Macari

El GDF no suspenderá sus programas sociales

Comenzó la "diversión de los libros"

Acordó con órganos electorales, delegados y la CDHDF frenar sólo la difusión; borrarán propaganda de bardas propiedad del gobierno local



Cientos de personas acudieron al noveno Gran Ramaté de Libros en el Auditorio Nacional, inaugurado ayer. Ofertan textos 500 sellos editoriales. .14

[MANUEL ESPINO BUICIO]
 raíz de las denuncias de reparto de despensas y de apoyos públicos en varias delegaciones en el actual proceso electoral, el Gobierno del Distrito Federal (GDF) anunció anoche que suspenderá la difusión de sus programas sociales, pero no la entrega de los mismos. La distribución se realizará con la supervisión de la Contraloría General y del Instituto Electoral del Distrito Federal. El acuerdo lo tomaron el secretario de Gobierno, Héctor Serrano, los titulares del Tribunal Electoral; de la Comisión de Derechos Humanos del DF; del Instituto de Acceso a la Información Pública y los encargados de las 16 jefaturas delegacionales. Anunciaron que limpiarán de propaganda electoral todas las bardas propiedad del GDF. .12

Ayer, Operación Despensa en la Magdalena Contreras

Caen ingresos petroleros y presupuestarios, pero la recaudación tributaria sube

En el primer bimestre se triplicó el déficit fiscal: Hacienda .16



CIUDAD | 13
Cuidan 10,225 policías representación de la Pasión y Muerte de Cristo en Iztapalapa; un secuestrador será "sacrificado" en penal
 [OMAR DÍAZ]

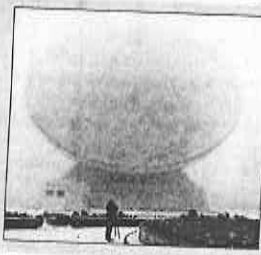

ACADEMIA | 15
Impidió nevada que el Telescopio Milimétrico, en la Sierra Negra, se sincronizara con otros para observar el centro de la galaxia
 [ISAAC TORRES EN SIERRA NEGRA]

ESCRIBEN

FRANCISCO BÁEZ RODRÍGUEZ	UNO
JOSÉ CONTRERAS	DOS
GUILLERMINA GÓMORA ORDÓÑEZ	DOS
RAFAEL CARDONA	TRES
JUAN MANUEL ASAI	CUATRO
MÓNICA ARRIOLA	CUATRO
MANUEL AÑORVE	8
ROSARIO ÁVILES	18

Suspenderá el GDF la difusión de programas sociales, por campañas

PREOCUPACIÓN

► El secretario de Gobierno, Héctor Serrano, se reunió con los titulares del TEDF, IEDF, CDHDF, InfoDF y la Oficial Mayor de la ALDF ► La entrega de apoyos será supervisada por la Contraloría y el Instituto Electoral capitalino

[MANUEL ESPINO BUICIO]

A raíz del reparto de despensas y otros apoyos públicos en varias delegaciones, el GDF suspenderá la difusión de los programas sociales y la entrega de los mismos se hará con la supervisión de la Contraloría general y de observadores del Instituto Electoral del Distrito Federal.

Lo anterior se determinó tras una reunión del secretario de Gobierno, Héctor Serrano, con los titulares del Tribunal Electoral, Armando Hernández; la presidenta de la Comisión de derechos Humanos del DF, Perla Gómez Gallardo; el presidente del Instituto de Acceso a la Información Pública, Mucio Hernández, y las 16 jefaturas delegacionales.

Asimismo, se acordó limpiar todas las banderas que están pintadas con propaganda electoral y que son propiedad del GDF.

La entrega de apoyos ha generado una disputa entre líderes y candidatos del Partido de la Revolución Democrática (PRD) y el Movimiento de Regeneración Nacional (Morena), de Andrés Manuel López Obrador, que ya pidió audiencia al jefe de gobierno, Miguel Ángel Mancera.

Antes del encuentro Serrano recordó que existen programas sociales diseñados por la Secretaría de Desarrollo Social y por las autoridades delegacionales, por lo que consideró necesario aclarar este tema, para evitar confusiones.

Respecto a las pruebas de control y con-



ELECCIÓN. El gobierno de la ciudad quiere evitar problemas entre partidos políticos.

DIEGO SIMÓN/CUARTOCURSO

fianza a las que se someterán los candidatos a diputados locales y jefes delegacionales. Serrano Cortés afirmó que el GDF analizará la posibilidad de firmar un convenio con los partidos políticos, para que no gasten.

"El gobierno de la ciudad valoraría por medio de un convenio con la instancia electoral respecto a recursos para garantizar que el proceso sea con tranquilidad, dando certeza a la población para que puedan ejercer su voto, entonces podría estar dentro del marco de la propia atribución que tiene el gobierno de la ciudad con el Instituto Electoral", indicó.

Recordó que el jefe de Gobierno, Miguel Ángel Mancera propuso este mecanismo, pa-

ra blindar el proceso electoral y generar confianza entre los capitalinos.

"Buscando mecanismos institucionales que permitan blindar de alguna actuación criminal en las propias campañas electorales, es que el jefe de Gobierno propuso esta posibilidad, simplemente es blindar y tener la certeza de que no hay recursos mal habidos", sostuvo.

En tanto, dijo, que el Instituto Electoral del DF presentó a los partidos políticos la posibilidad de someterse al examen de control y confianza en las instalaciones del Centro de Control de Confianza de la Secretaría de Seguridad Pública o en cualquier instancia privada.

Mancera se reunirá con los 10 partidos políticos

A partir de este jueves, el jefe de gobierno del Distrito Federal, Miguel Ángel Mancera Espinosa, se reunirá con líderes de los 10 partidos políticos representados en la ciudad, como parte de las mesas de diálogo para blindar el proceso electoral, que ya tiene enfrentados al PRD y al Movimiento de Regeneración Nacional (Morena).

Serán, según reveló el secretario de gobierno, Héctor Serrano Cortés, encuentros por separado para escuchar las propuestas e inquietudes de los partidos políticos.

Después de presentar el operativo de seguridad con motivo de la Semana Santa, el funcionario dijo que Mancera Espinosa instruyó, antes de iniciar a una gira de trabajo por Argentina y Brasil, convocar a reuniones para establecer condiciones que permitan que los partidos se conduzcan bajo el marco normativo.

"Con todos nos vamos a reunir, como ya lo habíamos ofrecido, tal vez ya no en una mesa donde estén todos, sino en reuniones que se implementarán con cada una de las fuerzas representadas en la ciudad, incluye por supuesto a Morena, a Acción Nacional, al PRD, al PRI, al Verde, es decir, a todos", recalcó.

Y añadió: "Hubo 10 partidos políticos que participaron en una mesa y tener cuantas reuniones fueran necesarias para escuchar cualquier tipo de propuesta y aclaración que requieran esos partidos políticos".

Al cuestionarle sobre la solicitud de audiencia con Mancera Espinosa, que hizo el presidente nacional de Morena, Martí Batres Guadarrama, Serrano Cortés dijo que seguramente el próximo jueves el mandatario lo recibirá. (Manuel Espino Buicio)

La Operación Despensa continúa en delegaciones

La Operación Despensa continúa en las delegaciones del Distrito Federal.

Ahora en Magdalena Contreras



Ahora es en Magdalena Contreras.

ras se repartieron cajas presuntamente con alimentos en el kiosco de la demarcación perredista, según consta en varias fotografías en poder de Crónica.

Las cajas fueron acomodadas en el kiosco de la demarcación y posteriormente repartidas a decenas de personas que acudieron al lugar. En algunas gráficas se observa a gente con diablitos cerca del deportivo "Oasis" llevando las presuntas despensas.

Cabe destacar que la jefa delegacional con licencia en Magdalena Contreras, Leticia Quezada es actualmente candidata a diputada local por el distrito XXXIII de la misma demarcación.

El encargado de despacho de la delegación es Félix Arturo Medina Padilla, ex cuñado de Quezada.

Ante esta situación, el dirigente nacional del Movimiento de Regeneración Nacional (Morena), Martí Batres Guadarrama, pidió ayer una audiencia al jefe de gobierno, Miguel Ángel Mancera Espinosa, para que detenga el reparto de estos apoyos.

"Es la autoridad con la que queremos hablar, en virtud de lo que ha estado sucediendo, con objeto de abordar los abusos que están cometiendo los gobiernos delegacionales, fundamentalmente en una campaña anticipada como partido de Estado", acusó el ex secretario de Desarrollo Social en la administración de Marcelo Ebrard.

Batres Guadarrama aseguró que "se están entregando despensas masivamente. El cálculo que tene-

mos es de un millón de despensas a través de las delegaciones para inducir el voto a través del PRD".

En respuesta, el líder del PRD en el DF, Raúl Flores afirmó que Morena busca ensuciar el actual proceso electoral al crear un falso debate sobre la entrega de apoyos por parte del GDF.

"No hay manipulación en los mismos, no es igual fabricar clandestinamente despensas por parte de Vidal Llerenas, uno de sus candidatos a diputado, que lo que un gobierno planea, estructura y entrega con vigilancia de los órganos reguladores, como es el caso de los programas alimenticios del gobierno del DF, que están estructurados de tal manera que se impide el uso electoral de los mismos", sentenció. (Manuel Espino Buicio)



El Sol de México

BOLETÍN \$15.50

elsoldemex
@elsolde_mexico

ORGANIZACIÓN EDITORIAL MEXICANA AÑO L No. 17,845

MARIO VÁZQUEZ RAÑA, PRESIDENTE Y DIRECTOR GENERAL

RUBÉN PÉREZ GARCÍA, DIRECTOR

www.elsoldemexico.com.mx

PRECIO: \$10.00

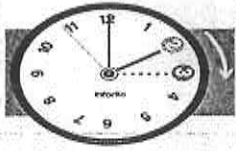

Inicia el domingo el Horario de Verano; adelanten el sábado una hora sus relojes

INFORMACIÓN: FINANZAS



Jueves y Viernes Santos no abrirán los bancos; la BMV suspende actividad

INFORMACIÓN: FINANZAS

Perdieron usuarios de tarjetas 2,100 mdp por fraudes en 2014

Rematan libros en el Auditorio Nacional

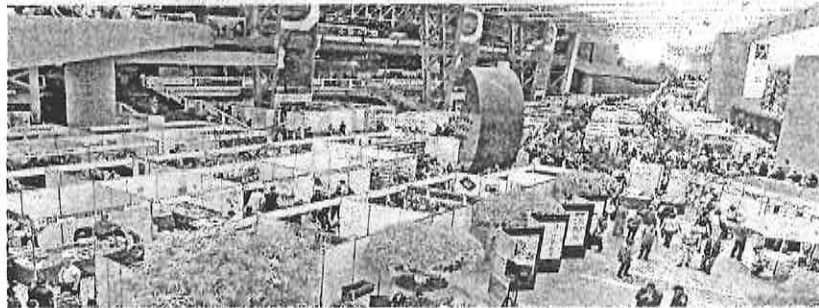

» MAS DE 350 casas editoriales se volvieron a reunir para promocionar y acercar a la gente sus obras literarias con descuentos que van del 50 hasta el 70 por ciento. Los pasillos, escalinatas y vestíbulo del Coloso de Reforma estarán abiertos hasta el 7 de abril con un horario de 11:00 a 19:00 horas.

INFORMACIÓN: 11A

- Los clientes bancarios no pudieron comprobar que fueron víctimas de la delincuencia: Condusef
- Pide Mario Di Costanzo a los bancos incrementar la seguridad en todas las transacciones financieras
- Reclamos por uso en punto de venta subieron 68%, por internet 31% y en los cajeros un 2%

POR YAZMÍN ZARAGOZA

VEA: SECCIÓN FINANZAS

Hay avances en materia de seguridad: EPN



» EL PRESIDENTE Enrique Peña Nieto entregó 743 vehículos para la seguridad pública en el Estado de México, con un monto de inversión de 287 millones de pesos. En el evento celebrado en Toluca le acompañaron el gobernador mexiquense, Eruviel Ávila, y el secretario de Gobernación, Miguel Ángel Osorio.

VEA: 3A

Impone el TEPJF nueva multa al PVEM, ahora por más de 11 mdp

■ Por difusión del Informe de labores de una diputada

INFORMACIÓN: 6A

Siempre habrá dos tripulantes en la cabina de los aviones, anuncia SCT

■ Andreas Lubitz tenía marcadas *tendencias suicidas*

■ Policías mexicanos ayudarán a identificar cuerpos

POR SALVADOR GUERRERO, MANRIQUE GANDARÍA Y CARLOS SIULA, CORRESPONSAL

VEA: 9A

Declive de ingresos por crudo dispara déficit del primer bimestre: SHCP

■ La captación de recursos petroleros disminuyó 46.3%, revela la dependencia

■ El balance negativo de las finanzas pasó de 45.7 mil mdp a 150.7 mil mdp

POR JUAN GARCÍAHEREDIA

La Secretaría de Hacienda dio a conocer la información preliminar sobre la situación financiera y deuda del sector público correspondiente a los meses de enero y febrero de 2015, como parte del cumplimiento al compromiso asumido por la presente Administración de contar con finanzas públicas sanas.

VEA: SECCIÓN FINANZAS

INGRESOS ENERO-FEBRERO

RECAUDACIÓN	VARIACIÓN
▶ Pemex	-41.4%
▶ Tributaria	20.1%
▶ ISR	5.9%
▶ IVA	5.5%
▶ IEPS	272.7%
▶ Importaciones	15.5%

Aborto y homosexualidad se deben atender como el narco, dice candidato del PES al Gobierno de SLP

INFORMACIÓN: REPUBLICA

Diálogos con la Historia

POR MARIO VÁZQUEZ RAÑA / SEGUNDA Y ÚLTIMA PARTE

ENTREVISTA REALIZADA AL PRESIDENTE DE GALICIA EN JUNIO DE 1996

Terminó la época de las ideologías cerradas: Fraga

INFORMACIÓN: 4A

Comparte México en la ONU estrategias para dar un impulso al poder adquisitivo

■ La productividad debe vincularse a los pagos



» Alfonso Navarrete, secretario del Trabajo.

INFORMACIÓN: 7A

¡Corta! De 1000 millones de pesos
1 millón de dólares!
CUPÓN 009
¡EN MARZO DE 2015!
PERMISO DE COPIACIÓN DEL GOBIERNO



Prorrogan
PLAZO
de descuento en
tenencia vehicular
INFORMACIÓN: 4A

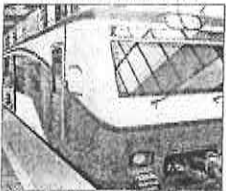

Modifican Metro y
SUBURBANO
horarios de
servicio esta semana
INFORMACIÓN: 7A

Premian en Brasil programa del GDF contra la obesidad

■ Mancera recibe
el reconocimiento de
parte de la Asociación
Brasileña de Cirugía
Bariátrica

POR ANA MARÍA LOZADA

El jefe de Gobierno del Distrito Federal, Miguel Ángel Mancera Espinosa, recibió ayer en Sao Paulo, Brasil, un reconocimiento por las políticas públicas implementadas en atención a la obesidad.

La Asociación Brasileña de Cirugía Bariátrica destacó la realización de más de mil cirugías exitosas y gratuitas a pacientes con obesidad mórbida por parte del Gobierno capitalino.

VEA: SUSCRIBE... 4A

Días santos, con rigurosa vigilancia

■ Autoridades capitalinas anuncian el operativo a cargo de 11 mil elementos

POR ANA MARÍA LOZADA

El Gobierno del Distrito Federal puso en marcha el operativo de Semana Santa, en el que participan casi 11 mil elementos policíacos, 827 vehículos y 7 helicópteros, tan solo para resguardar la seguridad de las personas que acudirán los próximos días a la delegación Iztapalapa.

El secretario de Gobierno capitalino, Héctor Serrano Cortés, informó ayer que desde el pasado domingo y hasta el 4 de abril se mantendrá este operativo para resguardar la seguridad de los más de dos millones de personas que acudirán a esa demarcación el jueves, viernes y sábado a la 172 representación de "La Pasión, Muerte y Resurrección de Cristo".

De igual manera, se contará



» EL SECRETARIO de Gobierno capitalino, Héctor Serrano, encabezó la conferencia de prensa a la que también asistieron el procurador de Justicia local, Rodolfo Fernando Ríos, y el responsable de Protección Civil, Fausto Lugo (de izquierda a derecha).

PARTICIPANTES	
■ SSP-DF	
■ PGJDF	
■ Secretario de Gobierno	
■ Protección Civil	

con 3 mil 500 elementos de seguridad en las delegaciones Magdalena Contreras, Gustavo A. Madero, Milpa Alta, Cuajimalpa, Tláhuac y Tlalpa, donde también se realizan las celebraciones religiosas.

En conferencia de prensa, el secretario de Seguridad Pública, Hiram Almeida Estrada, explicó que

el dispositivo de seguridad estará integrado por 10 mil 225 elementos policíacos en su totalidad, 827 unidades vehiculares, 200 caballos, nueve ambulancias, siete helicópteros, cuatro vehículos UNIMOG, cuatro torres tácticas, dos C2 móviles y dos drones.

Detalló que tan solo el domingo

se tuvo una asistencia de dos mil personas además de los 500 actores y se espera que las áreas de mayor afluencia en las inmediaciones del Cerro de la Estrella, la macroplaza sean el Viernes y Sábado Santos.

VEA: PIDEN... 4A



FOTO: JOSÉ LUIS RUBIO

“Las personas transexuales padecen discriminación para acceder a un empleo y hasta a sitios públicos”

Jacqueline L'Hoist Tapia
Presidenta de la Copred

Pide Copred facilitar el voto a comunidad transgénero

■ Jacqueline L'Hoist opinó que al IEDF le debe bastar la firma, huella digital y foto del elector para sufragar

POR FERNANDO RÍOS

La presidenta del Consejo para Prevenir y Eliminar la Discriminación de la Ciudad de México (Copred), Jacqueline L'Hoist Tapia, exhortó ayer al Instituto Electoral del Distrito Federal (IEDF) a informar a los funcionarios de las mesas electorales que recibirán el voto du-

rante las próximas elecciones a reconocer a los votantes "trans".

En este sentido, la firma y huella digital, además de la foto, debe bastar para sufragar, ante la falta de reconocimiento a la nueva identidad de las personas por un eventual cambio de sexo o género.

VEA: INAUGURARON... 4A

EN LA MÉXICO-PACHUCA

Provoca pipa de gas accidente de vialidad

POR ALBERTO GÓZALEZ

Una pipa de gas de la empresa Regio Gas que al parecer se hallaba estacionada en un lugar prohibido y sin intermitentes, originó ayer que se impactara en su parte trasera una combi de transporte público, cuando circulaba en la intersección de la autopista México-Pachuca y la Vía Morelos, en dirección al paradero de Indios Verdes, y dejó un saldo de 11 lesionados, de los cuales tres de ellos requirieron hospitalización.

Así lo informó ayer la Secretaría de Seguridad Pública del Distrito Federal (SSPDF), al tiempo que precisó que el autotanque

estaba cargado con 55 mil litros de su capacidad, por lo que se pudo haber generado una tragedia mayor.

La corporación policíaca precisó que los hechos se registraron por la mañana en los límites del municipio de Tlalnepantla y la delegación Gustavo A. Madero, a la altura de la colonia Constitución de 1917, rumbo al paradero Indios Verdes.

Indicó que los vehículos implicados fueron una camioneta de la Ruta 30 con placa 852083, que salió de Tultitlán, y una pipa de Regio Gas, matrícula 684VR6.

VEA: EL CAMIÓN... 4A



FOTO: DAVID DEOLARTE

» UNA PESERA se impactó ayer contra la parte trasera de una pipa con un saldo de once personas lesionadas. El transporte se dirige al paradero de los Indios Verdes.

IRÁ AL TEPJF
TELEVISA USA A
LA CIRT, ACUSA
DISH. Pág. 53

HERMEK
FINANCIEROS
5358.5953 · 5576.3448 · 5576.3460

Despachos ficticios
Descubre Profeco las nuevas
mañas de gasolineros.
Pág. 4

EL FINANCIERO

ALIANZA CON **Bloomberg**

AÑO XXXIV Nº9306 · MÉXICO D.F. · MARTES 31 DE MARZO DE 2015 · \$10 M.N. · elfinanciero.com.mx

Se siente ya el recorte del gasto público

Caídas. En febrero disminuyó 11 por ciento el gasto por servicios personales y la inversión indirecta en 28.1%: SHCP

Descenso en el gasto burocrático

Este año el gasto en servicios personales reporta caídas anuales

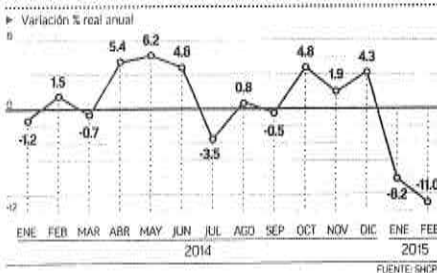

Los efectos del recorte al presupuesto por 124.3 mil millones de pesos para 2015 ya se comenzaron a sentir. En febrero el gasto por servicios personales disminuyó 11 por ciento real a tasa anual, mientras que la inversión física indirecta bajó 28.1 por ciento, de acuerdo a datos de la SHCP. En materia de ingresos, el IEPS a las gasolinas siguió salvando a las finanzas públicas y al segundo mes del año se capturaron 40.2 mil millones de pesos, contra una estimación de 30.3 mil millones para todo el año. —*Dainiú Patiño*— PÁG. 6—

Kola Loka quiere 'pegar' en Cuba

Hay 48 empresas del país interesadas en invertir en la isla

Al menos 48 empresas mexicanas tienen interés de invertir en el mercado cubano, entre las que están Kola Loka, Empaques Ma-yan y Corporativo Enciso. Por lo pronto, la firma Richmeat, dedicada al procesamiento y empa-cado de carne, ya obtuvo la primera autorización para operar en la isla. —*Axel Sánchez*— PÁG. 18—

De 2 mil 100 mdp, fraudes con tarjetas

¿Cómo evitar un posible fraude?

- No dé a conocer a nadie su NIP
 - No pierda de vista su tarjeta cuando realice un pago
 - No proporcione a nadie información de su tarjeta
 - Utilice su tarjeta en comercios debidamente establecidos
 - Si compra por Internet, hágalo en sitios seguros y serios
 - Conserve sus vouchers para posibles aclaraciones
- FUENTE: CONDUSEF

Las ganancias de la delincuencia organizada por fraudes en contra de usuarios de tarjetas de débito y de crédito subieron 42 por ciento en 2014 y ascendieron a 2 mil 100 millones de pesos. El titular de la Condusef, Mario Di Costanzo, informó que se registraron más de 4 millones de reclamaciones. —*Yuridia Torres*— PÁG. 7—



Pérdidas. Mientras continúa la grabación de la película de James Bond en el Zócalo, comerciantes de la zona dicen que han perdido 377 mdp por el cierre de calles. —PÁG. 23—

ESCRIBEN

GABRIEL CASILLAS
PERSPECTIVA GLOBAL
—PÁG. 8—

JAIME SANCHEZ SUSARREY
EL PAPA FRANCISCANO
—PÁG. 49—

PABLO VELÁZQUEZ
TRANSFORMAR LA EDUCACIÓN
—PÁG. 43—

ALBERTO TOVAR
MIS FINANZAS
—PÁG. 16—

QIU XIAOQI
EL FORO DE BOAO
—PÁG. 12—

CRISTINA Y LA BATALLA SOBRE LA DEUDA EN ARGENTINA
—PÁG. 14—

Delitos, en su menor nivel en el sexenio

Hasta los más escépticos reconocen las mejoras: EPN

Los tres delitos con mayor impacto social (homicidio doloso, secuestro y extorsión) están en su nivel más bajo en 28 meses. En el primer bimestre de este año esos ilícitos bajaron 4.8, 32.6 y 27 por ciento, respectivamente, frente a igual lapso de 2014, según cifras del Sistema Nacional de Seguridad Pública. Al respecto, el presidente Enrique Peña señaló ayer en Toluca que hasta los más escépticos reconocen la mejoría en seguridad. —*D. Vela*— PÁGS. 46 Y 47—

INDICADORES

JPC (IMV)	cierra 43,922.83 variación % 0.65
DJ	cierra 17,976.31 variación % 1.49
NASDAQ	cierra 4,947.44 variación % 1.15
DÓLAR (SPOT)	cierra \$15.2690 variación \$0.0815
WTI (DPP)	cierra 48.68 variación 0.19

Aerolíneas, obligadas a tener 2 personas en cabina

A partir de hoy, las aerolíneas mexicanas están obligadas a llevar a dos personas en la cabina de mando, por lo que deberán designar a un sobrecargo para cuando uno de los pilotos tenga

que salir, anunció la SCT. Esta medida surge a raíz del accidente del avión de Germanwings en los Alpes, señaló Yuriria Masco-rtt, subsecretaria de Transportes. —*Claudia Alcántara*— PÁG. 20—



C
 CONFIDENCIAL

SALE EN 125 PESOS SER DEL TRICOLOR

Mal informado...

Se levantó muy temprano, se bañó, se vistió (quién sabe si desayunó). Salió de su casa rumbo al Zócalo. **Martí Batres** tenía una misión que cumplir: solicitar audiencia al Jefe del gobierno del Distrito Federal... En punto de las 8:30 llegó hasta las puertas del Antiguo Ayuntamiento, lo acompañaba un grupo de colaboradores y algunos reporteros... El único problema que enfrentó, insalvable por cierto, fue que el doctor Mancera anda en Argentina...

Bejarano alista su salida... del PRD

René Bejarano ya le dijo a sus seguidores que después del proceso electoral, analizarán si se quedan o se van del PRD, pues el saldo en el último proceso de selección de candidatos no fue muy favorable para él... Y ni se diga en la ciudad de México, en dónde lo pusieron en la lona. En la dirigencia del PRD dicen que en dónde está la mala noticia...

Michoacán: disciplina sí; rigidez, no

En Michoacán, la transición de un mando civil a uno militar como responsable de coordinar el trabajo de las fuerzas federales y locales en materia de seguridad ha sido tersa... El general **Felipe Guerrero**, en quien recayó esa responsabilidad luego de la salida de Alfredo Castillo como comisionado para la Seguridad y el Desarrollo Integral del estado, ha logrado excelente comunicación con el gobierno estatal y con los mandos de todos los niveles... A muchos sorprende que su formación castrense no haya mermado su buen humor... Esta cualidad le ha redituado también en confianza por parte de la sociedad civil.

No hay luces de ajuste al gasto en el Senado

Llegó abril y todavía no hay luces del supuesto ajuste al gasto de entre el 7 y el 10 por ciento en todas las áreas del Senado de la República, incluidas las dietas de los senadores, que en este caso sería de unos 10 mil pesos la reducción a los 171 mil pesos que perciben mensualmente. **Miguel Barbosa**, presidente de la Cámara alta, sólo atina a decir que no puede hacer un anuncio unilateral y que este *tijeretazo* tiene que ser un acuerdo de todos los grupos parlamentarios... Por cierto, de acuerdo a los datos de Hacienda, el Poder Legislativo gastó en los primeros dos meses del año un 20 por ciento más en términos reales que el mismo periodo de 2014... ¡Bonita austeridad!

El Presidente hace un paréntesis

Mañana, miércoles, el presidente **Enrique Peña Nieto**, entregará cartas de naturalización a ciudadanos de origen extranjero en Los Pinos... Después de esa actividad, aprovechará algunos días de Semana Santa para descansar: del jueves Santo al domingo de Resurrección. Retomará sus actividades regulares el lunes próximo.

El PRI cobra en Iztapalapa por afiliarse, pero ofrece "teles"

Las pantallas son como las que reparte el gobierno por el apagón analógico

Vecinos ven como un buen negocio adquirir un aparato en poco más de \$100

Será en su primera reunión como priistas cuando les entreguen los televisores

HÉCTOR GUTIÉRREZ
 hgutierrez@elfinanciero.com.mx

En Iztapalapa, el PRI cobra la afiliación al partido, pero promete televisores a cambio. Esperanza Barrios, vecina de la colonia Lomas de Zaragoza, relata a *El Financiero*: "El fin de semana pasado vinieron a mi casa unos señores que se identificaron con credenciales del PRI. Me invitaron a afiliarme a su partido, a votar por ellos y, a cambio, me dijeron que me iban a traer una televisión, como las que está repartiendo el gobierno. Les dije que sí".

Los priistas sacaron una cédula de afiliación y se la dieron a Esperanza para que la llenara: "Son 20 pesos señora", le dijeron. Y más: "Si no sabe cómo llenarla, le cuesta cinco pesos más".

Le explicaron que una vez llenada la cédula ya estaba en las filas del PRI, con todos los derechos y obligaciones que eso conllevaba. También le dijeron que para la próxima reunión del partido tenía que llevar cien pesos, porque a cambio le iban a entregar un televisor como los que entre-

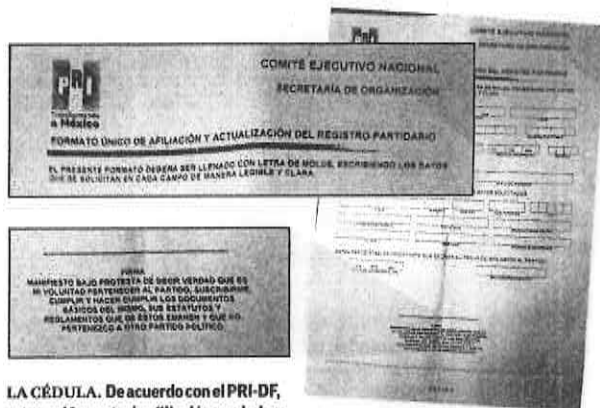

LA CÉDULA. De acuerdo con el PRI-DF, este es el formato de afiliación verdadero.

"Lamentablemente observamos que el PRI no cambia, sigue con las viejas prácticas"

Raúl Flores
 Presidente del PRD en el DF

"Mejor deberían explicar por qué este año creció el presupuesto en siete mil millones"

Mauricio López
 Presidente del PRI en el DF

ga actualmente la Secretaría de Comunicaciones y Transportes a causa del apagón analógico.

Como Esperanza, varios de sus vecinos aprovecharon la afiliación al PRI para recibir un televisor, "pues por cien pesos es un buen negocio", decían.

Sin embargo, **Mauricio López Velázquez**, presidente del PRI en el Distrito Federal, negó que su partido realice este tipo de promociones para afiliar ciudadanos. Se le mostró la cédula de afiliación que repartieron en Iztapalapa y, tras observarla por unos minutos, aseguró que "es falsa".

"Mira, en esta cédula dice Formato Único de Afiliación al Registro Partidario, pero la oficial del PRI dice Formato Único de Afiliación del Registro Partidario", Es decir, señala Velázquez, que en la "falsa" tiene la palabra "al" y



Acero con la marca del dragón

(MDD) 438.7

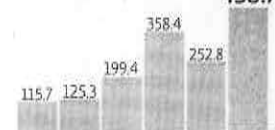

FUENTE: SECRETARÍA DE ECONOMÍA

México, primer destino en AL de acero chino

En enero se importaron 170,000 tons. más que en el mismo mes del 2014.

Precios bajos del metal explican la importación.

EMPRESAS Y NEGOCIOS P28

Presagian guerra económica de China contra EU

Crear el banco AIIB, la respuesta china al nuevo orden global: expertos.

VALORES Y DINERO P6

PEMEX OBTUVO

US\$3,303 millones

por venta de crudo en el primer bimestre, la mitad comparada con ese lapso del 2013

EMPRESAS Y NEGOCIOS P29

OPINIÓN

GUERRERO, FOCO ROJO SIN VISO DE SOLUCIÓN

Es el único estado donde prevalece el riesgo de no realizar las elecciones del 7 de junio. El PVEM suma ya seis multas. P44-45

Grecia, no hay final feliz. Enrique Campos P12

El milagro mexicano existe Manuel Ajenjo P49

INGRESOS TRIBUTARIOS CRECIERON 20% EN FEBRERO: SHCP

Déficit se triplica; cae 46% ingreso por crudo

En el 2016 el gasto público tendrá un faltante mayor a los 124,300 mdp del ajuste presupuestal de este año. P4

Paulina Gómez
EN PRIMER PLANO
P4-5

URBES Y ESTADOS

DAN FORMA A NUEVO PUERTO PETROLERO

El proyecto del Puerto de Matamoros, en Tamaulipas, espera la aprobación de impacto ambiental de la Semarnat para concluirlo, que incluye una terminal de Pemex, estratégica para los planes de la empresa en aguas del Golfo de México. P41

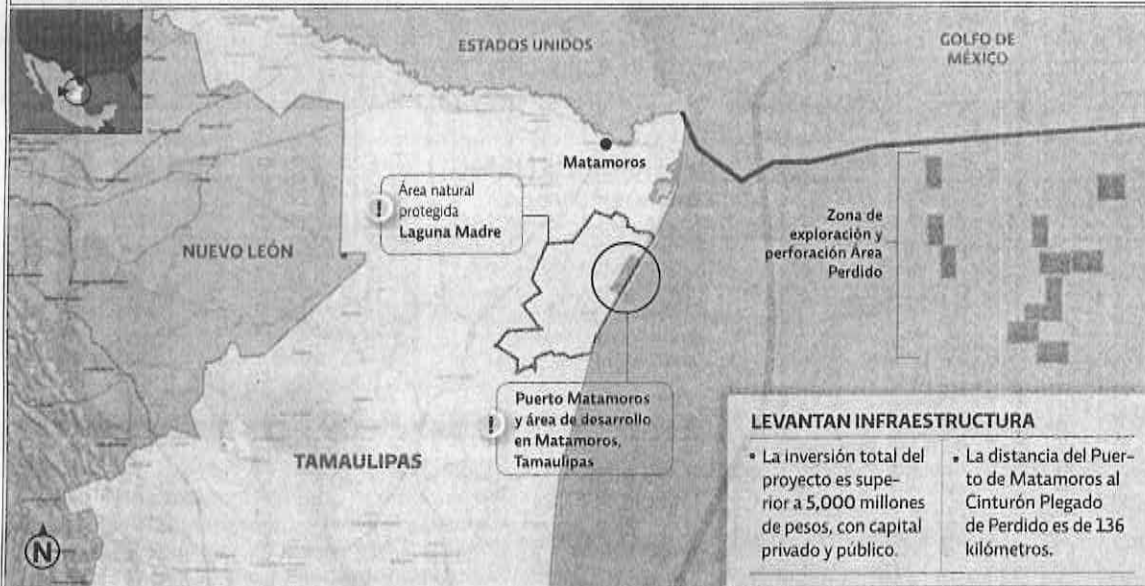

LEVANTAN INFRAESTRUCTURA

- La inversión total del proyecto es superior a 5,000 millones de pesos, con capital privado y público.
- La distancia del Puerto de Matamoros al Cinturón Plegado de Perdido es de 136 kilómetros.

Crece el apetito de capitales privados por proyectos energéticos en México: Amexcap. P18

ELECONOMISTA.MX

EPN: la estrategia de seguridad avanza; hay 92 grandes capos en la cárcel. P8

TERMOMETRO ECONOMICO

Peso hiló cinco días a la baja; ha perdido 2.5% en la paridad con el dólar. P26

DXT



Cuesta 1.15 salarios mínimos en promedio ir a un juego de beisbol en México. P54-55

Política y Sociedad

EDITORA: Arell Quintero
 COEDITOR: Jorge Camarena

politic@eleconomista.com.mx
 Tel.: 5237-0787

Presidencia cambia su página por elecciones

Mauricio Rubí
 EL ECONOMISTA

INICIADO EL periodo de campañas en algunos estados del país, y de cara a que comiencen a nivel federal el próximo 5 de abril, la Presidencia de la República ha modificado su sitio electrónico ante las restricciones electorales.

Las ligas a algunos de los programas de gobierno, a los sitios donde se promovían las reformas aprobadas en lo que va del sexenio; las fotos y los currículum de los funcionarios que integran el gabinete, así como del presidente Enrique Peña Nieto y de su cónyuge, no aparecen más en el sitio www.presidencia.gob.mx.

La Constitución estipula que durante el tiempo que comprendan las campañas electorales, y hasta la conclusión de la jornada comicial, deberá suspenderse la difusión en los medios de comunicación de toda la propaganda gubernamental.

Dicha prohibición aplica para los poderes federales y estatales; municipios, órganos de gobierno del DF, sus delegaciones y cualquier otro ente público.

La Carta Magna contempla como únicas excepciones las campañas de información de las autoridades electorales, las relativas a servicios educativos y de salud, o las necesarias para la protección civil en casos de emergencia.

Ahora, como parte de la liga al apartado Estructura de Gobierno, en el sitio de la Presidencia sólo aparecen los enlaces a los sitios web de las diferentes dependencias federales, y no los enlaces a los funcionarios que las encabezan, donde también se podían consultar sus declaraciones patrimoniales.

"El contenido de este sitio ha sido modificado temporalmente en atención a las disposiciones legales y normativas en materia electoral, con motivo del inicio del periodo de campañas federales 2015", es la leyenda que apareció desde este fin de semana en el sitio electrónico.

La semana pasada, con motivo del periodo electoral (el 7 de junio habrá comicios estatales y federales), el mandatario Enrique Peña Nieto pidió a través de un mensaje en la red que se cumpla con los deberes ciudadanos, y que con libertad se ejerzan tales derechos.

mrubi@eleconomista.com.mx



Todos los partidos registraron ya a sus candidatos para puestos de elección popular que se votarán el 7 de junio. En la foto, la dirigencia del PAN en el registro en el INE.



El PAN fue uno de los partidos que se lanzó en contra del PVEM, a través de denuncias en el INE, por la entrega de tarjetas de descuento.

EN GUERRERO

Sin solución, a días de inicio de campañas

El estado es el único lugar considerado como un foco rojo para el 7 de junio, aunque el desafío del PVEM también fue un momento de crisis para el INE

Jorge Monroy
 EL ECONOMISTA

CON "FOCOS rojos" en Guerrero, donde prevalece la amenaza de impedir los comicios, la contención de la promoción adelantada del PVEM y una polémica abierta por la comercialización de la pauta federal en las televisoras, el Instituto Nacional Electoral (INE) avanza en el registro de candidatos de los 10 partidos y de al menos 30 candidatos independientes para una diputación federal.

En la elección del próximo 7 de

junio estarán en juego 2,179 puestos de elección popular, 500 de ellos serán de diputados federales. Para ello, el INE instalará más de 152,000 casillas en todo el país; capacita a 1 millón 150,000 funcionarios de casilla, y convocará a más de 83 millones de mexicanos inscritos en el padrón electoral a ejercer su voto.

Asimismo, el INE inició la producción de 600 toneladas de papel de seguridad para la impresión de un promedio de 87 millones de boletas electorales que se distribuirán en todo el país para la elección de di-

putados federales en la jornada electoral del próximo 7 de junio.

De acuerdo con la Ley General de Instituciones y Procedimientos Electorales (Legipe), del 22 al 29 de marzo pasado, el INE recibió las solicitudes de registro de candidatos a diputados federales de parte de los 10 partidos políticos y las dos coaliciones registradas. Ahora, el INE tendrá hasta el 4 de abril en cada uno de los 300 consejos distritales del país, para realizar la validación de esos registros.

Además, más de 30 ciudadanos presentaron su registro de candidatura independiente en las sedes de los consejos distritales y, de forma supletoria, ante el consejo general, para el cargo de diputado federal. En este caso, el INE revisa que cuenten

con el apoyo ciudadano requerido por la ley (2% de la lista nominal de electores del distrito en donde compiten) y demás requisitos legales.

Así, el proceso electoral federal 2014-2015 tiene un avance actualmente de 42% en actividades programadas y han visitado a 95.66% de los 10.5 millones de ciudadanos electos funcionarios de casilla.

En el caso de Nuevo León, Guerrero y Colima, sus campañas estatales iniciaron el 6 de marzo pasado. En el resto de los estados donde habrá comicios (Baja California Sur, Campeche, Distrito Federal, Guanajuato, Jalisco, Estado de México, Michoacán, Morelos, Querétaro, San Luis Potosí, Sonora, Tabasco, Yucatán y Chiapas), comenzarán el 5 de abril.



Las sanciones fueron impuestas por el INE y el TEPJF. FOTO: CUARTOSCURO

POR CAMPAÑA ANTICIPADA

Al menos seis multas al PVEM

Jorge Monroy
 EL ECONOMISTA

CON AL menos seis multas que acumulan 170 millones de pesos, el Instituto Nacional Electoral (INE) y el Tribunal Electoral del Poder Judicial de la Federación (TEPJF) pusieron freno a la campaña adelantada de promoción del Partido Verde Ecologista de México (PVEM).

Primero, el INE impuso una multa de 67 millones 112,123 pesos al PVEM por desacato a las medidas cautelares ordenadas para suspender la transmisión de los denominados cineminutos en las salas de cine.

La Comisión de Quejas y Denuncias del INE ordenó también al PVEM suspender la entrega de tarjetas de descuento Premia Platino, por representar una ventaja indebida.

Dicha comisión ordenó la suspensión de la propaganda fija, por medio de espectaculares, y en el papel de tortillas con el logotipo del PVEM y las leyendas: "Verde sí cumple, vales de medicina", "Propuestas cumplidas" o "Propuesta cumplida, vale de medicina", en las que aparecía el senador Carlos Puente.

Asimismo, esa misma comisión ordenó el cese de la entrega de va-



¡ESTUVO CERCA!

Chofer de colectiva se estrelló contra pipa de gas en Tlalne; hubo siete pasajeros heridos y los bomberos evitaron una tragedia 39



Fotos: Luis A. Barrera



Con dobles, pelean el 007 y mafiosos en helicóptero sobre el Zócalo 29



la perra y gana
millón
 de pesos!
 (con el oficial)
CUPÓN
009
 31 DE MARZO
 DE 2015
 PERMISO DE GOBERNACIÓN:
 20150110P507

Especialistas de las Uapvif adicionan talleres y actividades lúdicas a estudiantes de secundaria y bachillerato

Ofrece Sedeso pláticas para prevenir violencia

Noel F. Alvarado

Como parte de las acciones de prevención de la violencia que realiza la Secretaría de Desarrollo Social (Sedeso) de la ciudad de México, especialistas de las Unidades de Atención y Prevención de la Violencia Familiar (Uapvif) ofrecen pláticas, talleres y actividades lúdicas en escuelas secundarias y de bachillerato.

Adriana Contreras, directora de Igualdad y Diversidad Social (Dgids), aseguró que el gobierno del doctor Miguel Ángel Mancera se ocupa de acercar a la comunidad estudiantil de nivel medio superior, herramientas que les posibilite identificar la violencia en sus relaciones cotidianas y, en especial, en el noviazgo.

Indicó que esta estrategia tiene el fin de

• Se busca que adolescentes fomenten el respeto e igualdad en sus entornos familiares, escolares o de pareja; se les ofrece asesoría jurídica y psicológica

prevenir, desde temprana edad, relaciones de pareja violentas e inequitativas y fomentar un trato respetuoso, igualitario y democrático entre mujeres y hombres.

Comentó que las 16 Uapvif, a su cargo, están ubicadas en cada delegación de la #CapitalSocial, las cuales ofrecen asesoría jurídica y psicológica a mujeres, niñas y niños que así lo soliciten.

Contreras expresó que psicólogos, abogados y trabajadoras sociales proporcionan los talleres y actividades a los jóvenes estudiantes, en donde se les da información acerca de la violencia en general, a fin de

identificar si en su entorno familiar, escolar o de pareja se están generando situaciones similares, y así puedan prevenirlas, modificarlas y erradicarlas.

Asimismo, dijo, en las pláticas y talleres se les hace tomar conciencia de los roles tradicionales de mujeres y hombres, y la necesidad de eliminar estos estereotipos, así como la violencia basada en la desigualdad y subordinación de las relaciones desiguales de poder.

Detalló que hasta ahora se han visitado planteles del Colegio de Ciencias y Humanidades (CCH), del Colegio de Bachilleres

(Cobach), Centros de Estudios Tecnológicos, Industrial y de Servicios (CETIS), de la Dirección General de Educación Tecnológica Industrial (DGETI) y del Instituto de Educación Media Superior del Distrito Federal (IEMS), además de secundarias públicas.

Puntualizó que también se montan carpas en donde se organizan juegos y se proporciona diferente información documental, como folletos y trípticos, en donde encuentran el directorio con las dependencias a las cuales pueden dirigirse para ser atendidos o recibir información sobre el problema que enfrenten.

Resaltó que esta estrategia tiene especial relevancia porque si se logra llegar con este mensaje a las y los jóvenes, entonces se estaría sembrando la semilla para frenar la violencia familiar.



El jefe de gobierno del DF, Miguel Ángel Mancera, recibió en Brasil un reconocimiento por el trabajo realizado, a través de la Secretaría de Salud capitalina, en materia de obesidad.

Asociación brasileña aplaude cirugías practicadas por el GDF

Reconocen a Mancera por políticas públicas en atención a obesidad

• Firmó convenio entre hospital de Sao Paulo y SSa capitalina

Noel F. Alvarado

El jefe de gobierno de la ciudad de México, Miguel Ángel Mancera Espinosa, recibió en Sao Paulo, Brasil, un reconocimiento por las políticas públicas implementadas en atención a la obesidad.

La Asociación Brasileña de Cirugía Bariátrica destacó la realización de más de mil cirugías exitosas y gratuitas a pacientes con obesidad mórbida por parte del gobierno de la CDMX.

Al respecto, el mandatario capitalino reiteró la responsabilidad de su administración con la calidad en el servicio. "Este es uno

de los casos que no por ser gratuito debe dejar de ser de altísima calidad", dijo.

"Hay ejemplos de vida en esta labor de la cirugía bariátrica y son impresionantes muchos de ellos. Cuando uno escucha cómo era el día a día (de los pacientes) y cómo se transforma después de la cirugía, es una persona nueva", resaltó.

En este marco, el gobierno de la CDMX suscribió un Memorandum de Entendimiento para Proyectos de Tratamiento de la Obesidad entre la Clínica de Cirugía Bariátrica del Hospital de Clínicas de Sao Paulo y la Secretaría

de Salud capitalina.

Dicho convenio es el primer paso para la calificación de especialistas en cirugía bariátrica y metabólica entre México y Brasil. También busca el fortalecimiento de la Clínica de Obesidad del Hospital General Rubén Leñero en equipo, infraestructura y preparación del personal.

Mancera Espinosa señaló que su administración ha puesto especial atención al problema de la obesidad en la población por lo que ha implementado programas como la instalación de bebederos para disminuir el consumo de bebidas azucaradas.

Desarrollan dependencias capitalinas lineamientos de sustentabilidad para mejora urbana del DF

Noel F. Alvarado

Las secretarías de Desarrollo Urbano y Vivienda (Seduví), Movilidad (Semovi) y del Medio Ambiente (Sedema), la Autoridad del Espacio Público (AEP), el BRE Group y la Embajada Británica en México, desarrollaron un conjunto de lineamientos en materia de sustentabilidad que serán aplicados en el desarrollo urbano de la capital.

Se trata del estudio Indicadores Ambientales y de Sustentabilidad para Planes Maestros, integrado como una guía que contiene las mejores prácticas y experiencias exitosas de distintas partes del mundo para integrarse a zonas de reciclamiento con alto potencial de desarrollo, con una visión de sustentabilidad integrada y el propósito de tener espacios mucho más eficientes para los capitalinos.

El titular de la Seduví, Felipe de Jesús Gutiérrez, dijo que "la ciudad de México se encuentra en el umbral de una intensa transformación y de transición en distintos órdenes, y derivado de los cambios demográficos se deben ofrecer soluciones distintas para un mejor desarrollo".

La metrópoli tiene un bono demográfico y una población joven que demanda vivienda, servicios y equipamientos, y vive una transición en la que se

consolida la actividad del sector servicios como la fuente económica principal, lo cual tiene un efecto directo sobre el territorio.

Felipe de Jesús Gutiérrez reconoció que el acomodo de la ciudad no ha sido eficiente y la población se ha distribuido en el Valle de México, a distancia, lo que le ocasiona una gran cantidad de viajes al día. El proyecto de reconstruir la ciudad, pretende recuperar y redefinir zonas con potencial de desarrollo, dotadas de servicios y que tengan diversos medios de transporte.

Se trabaja para dar nuevas vocaciones a antiguas zonas industriales que se instalaron en la periferia de la ciudad o que se asentaron en corredores regionales del país, así como zonas deterioradas y desaprovechadas, como la Colonia Doctores, en la que se pretende detonar su desarrollo a través de proyectos de coinversión.

La CDMX requiere de metodologías adecuadas para incorporar todas las variables del desarrollo, de una manera integrada para ir tejiendo la "hechura" de la ciudad.

"Es importante guiar el papel de los desarrolladores y establecer lineamientos de la forma en que se deben integrar los proyectos para ser sustentables, con una visión integrada en la ciudad", detalló.

unomasuno

Crítico y veraz

\$10

Presidente Editor: Dr. Naim Libien Kaul

Vicepresidente: Dr. Naim Libien Tella

MARTES 31 DE MARZO DE 2015

AÑO XXXVII Número 13486



Laura Ballesteros

Movilidad sustentable

| Enrique Luna | 6

En la mira por... ¡Delitos electorales!



Rafael Moreno Valle

Eruviel Ávila Villegas

● Ante las numerosas quejas de abusos electorales por parte de los gobernadores de Puebla y el Estado de México, la Comisión de Quejas y Denuncias del Instituto Nacional Electoral (INE) aseguró que tiene en la mira a los mandatarios

| Lino Javier Calderón | 7



Federales y policías de Edomex fabrican delincuentes

| Karina Rocha/Alejandro Ramos/ Juan Carlos Fonseca | 3

Caen ingresos Crece déficit disminuye gasto

| Guillermo Cardoso | 9

Refuerzan seguridad aérea

| Raúl Ruiz | 12

"James Bond" quiebra comercios del Centro Histórico

Luego de cierres de calles por filmación de película del 007, locatarios esperan mejoren ventas en Semana Santa



RAÚL RUIZ VENEGAS/REPORTERO
NOTIVIAL@YAHOO.COM.MX

El Centro Histórico de la Ciudad de México podría recibir durante Semana Santa más de medio millón de visitantes, una vez que hayan concluido el 1 de abril los cierres de vialidades, implementados por las autoridades debido a la filmación de la película "James Bond" y se restablezcan de manera total los accesos peatonales y viales interrumpidos desde el pasado 19 de marzo en diferentes calles de la zona, informó la Cámara de Comercio Servicios y Turismo en Pequeño de la Ciudad de México.

Estiman los comerciantes que con una adecuada promoción podría restablecerse rápidamente la vida social y turística, así como las actividades mercantiles y de servicios, luego de que durante casi dos semanas las ventas llegaron a caer en más del 60 por ciento en promedio, para los 6 mil 627 negocios afectados.

Hay que recordar que el primer cuadro de nuestra ciudad es de gran atractivo para el turismo religioso, ya que además de la Catedral Metropolitana y el Sagrario, que se ubican en el corazón del Zócalo, existen cerca de 40 iglesias católicas de extraordinaria belleza arquitectónica, que celebrarán los oficios religiosos correspondientes a la temporada.

En la majestuosa Catedral se realizará el próximo jueves por la mañana, la "misa crismal" presidida por el cardenal primado de México y concelebrada por más de 600 sacerdotes de esta ciudad. Por la tarde del mismo jueves, los visitantes podrán acudir a alguno de los tradicionales ritos religiosos, como es la "visita de las siete casas". Durante el viernes se realizarán, entre otras actividades, la celebración del "vía crucis" y la "procesión del

silencio". Para el Sábado Santo, la misa de Gloria programada para las 21 horas en la Catedral Metropolitana, que es una celebración de gran atractivo para los visitantes. Además de los centros religiosos, el Centro Histórico ofrece el atractivo de los museos como: Palacio Nacional, Templo Mayor, de la Caricatura, San Ildefonso, Nacional de Arte, Del Estanquillo, entre otros. Por supuesto, los recorridos por las calles de Madero, 20 de noviembre, 16 de Septiembre o 5 de mayo, podrán ser la delicia de nuestros visitantes.

No podemos dejar de mencionar los innumerables restaurantes, fondas y negocios de comida típica y tradicional, así como los diversos negocios de joyería, ropa, calzado o artículos deportivos en donde los visitantes y turistas podrán adquirir los artículos de su gusto. Señalaron los comerciantes que para su institución, es importante reconocer que la filmación de la película de "James Bond", podrá representar una promoción importante de nuestra ciudad como de nuestro *folklore*, del cual se esperarían a futuro los beneficios.

Lamentablemente, el cierre de vialidades y pasos peatonales afectan de manera directa e indirecta a más de 6 mil 627 negocios establecidos en el cuadrante formado entre las calles de Bellisario Domínguez y República de Uruguay, así como Eje Lázaro Cárdenas y Correo Mayor; lo cual genera pérdidas por cerca de 376 millones 950 mil pesos, durante las casi dos semanas en que el gobierno central impulsó el cierre de vialidades y bloqueo de pasos peatonales, que derivó en la caída en ventas por la falta de consumidores y turistas.



Comerciantes esperan acabe pronto la filmación



ASALTAN CON TOQUES Y PICAHELO A PASAJEROS

PÁG. 4



EL GRÁFICO

\$4

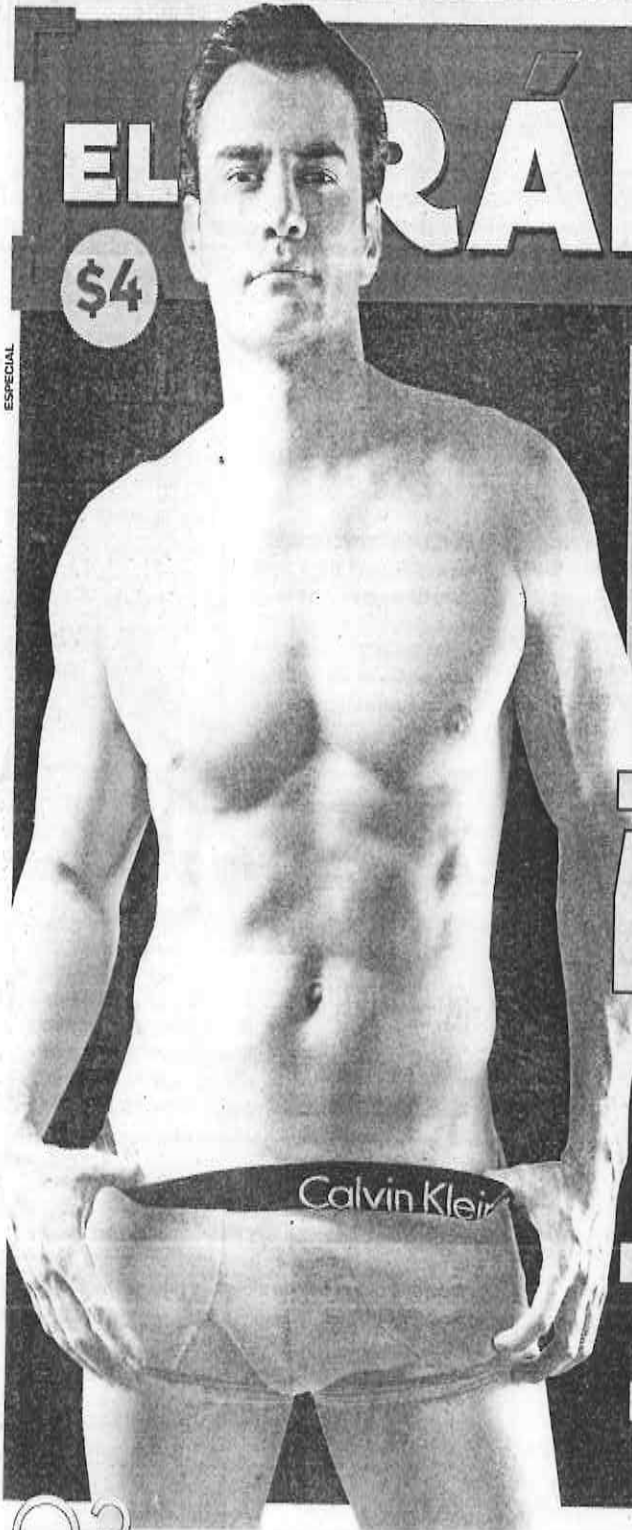

SE LA JALA!

REVUELO EN REDES SOCIALES POR SUPUESTO VIDEO DONDE SE VE AL ACTOR DAVID ZEPEDA MASTURBÁNDOSE FRENTE A UNA CÁMARA.

PÁG. 34



LINDSEY

Tetas sin miedo

PÁG. 29



PLA.VEBUY.COM

3 años regales

Te invitamos a festejar con nosotros **Gana un auto 2015**

Costo por mensaje \$2.52 - los operadores móviles no se hacen cargo del servicio.

Envía este folio vía SMS al 35035 y participa

2099832



Amplían plazo para la tenencia

► La Secretaría de Finanzas local informó que se ampliará hasta el 15 de abril el plazo para pagar con subsidio del 100% la Tenencia 2015.

Morena pide frenar despensas

► El dirigente nacional de Morena, Martí Batres, pidió al GDF frenar la entrega de despensas delegacionales, ya que esto favorece a los candidatos del PRD.



Vacaciones digitalizadas

► El Sistema de Información Turística Digital estrenará pantallas táctiles con opciones para hospedarse y lugares para visitar, por delegación.

PONEN GUAPAS a figuras santas

La delegación Venustiano Carranza también monta un viacrucis, por lo que las figuras monumentales que se utilizan para la festividad de Semana Santa, estuvieron bajo mantenimiento.

cuartoscuro



CIFRA SE ELEVA 10% EN SEMANA SANTA

Vacaciones disparan robos

Los ladrones aprovechan la temporada para saquear casas vacías; burlan los operativos

David Fuentes

ESTOS DÍAS de guardar, donde aproximadamente 40% de los capitalinos disfrutan de dos semanas de vacaciones, también son aprovechados por delincuentes que burlan los operativos policiacos y se introducen a los domicilios vacíos para robarlos, incrementándose las denuncias por este delito hasta en 10%, según estadísticas de la Procuraduría General de Justicia del Distrito Federal.

De acuerdo a la dependencia investigadora, a diferencia del periodo vacacional de verano, en esta temporada los robos se incrementan a nivel nacional, señalando que en los últimos tres años las cifras de hurtos en ambos periodos indican una diferencia de 171 mil 011 robos

durante Semana Santa, en comparación con los 170 mil 590 de los meses de julio de 2012 a 2014; incluso el robo con violencia aumenta de 18 a 20% sólo en estas dos semanas.

En este sentido, la Asociación Mexicana de Empresas de Seguridad Privada (AMESP), dio a conocer que en este tipo de robo hubo incremento en el número de averiguaciones previas levantadas en el país durante el periodo de Semana Santa de 2012 a 2013, y aunque para 2014 se dio una baja porcentual, hubo un repunte en la cantidad de robos totales (contemplando en sus diversas modalidades con y sin violencia).

Durante el mes que se celebró Semana Santa de 2012 hubo un total de 57 mil 263 robos; en el mismo año durante las vacaciones de verano, se registraron 58



BÚSQUEDA. Peritos toman huellas en ventanas y barrotes para tratar de dar con los hampones.

mil 752; para 2013, las cifras variaron a 56 mil 047 y 59 mil 603, respectivamente; y para 2014, la cifra subió a 57 mil 701, y bajó en el caso de los días de asueto de julio a 52 mil 235 hurtos.

A nivel nacional, las entidades que concentraron la mayor incidencia de robos con y sin violencia, en su modalidad de hurto a

casa habitación, negocios, vehículo, a transportistas y transeúntes durante 2014 fueron el estado de México con 86 mil 221 robos; el DF, con 85 mil 666 casos; Baja California, 54 mil 174; Guanajuato, 33 mil 785 hurtos reportados; Jalisco y Puebla con 31 mil 985 y 30 mil 060 ilícitos, respectivamente.

‘Eche ojo

→ Al salir de vacaciones tome en cuenta las siguientes recomendaciones:

→ Al salir del estacionamiento del aeropuerto, observe que no vaya algún vehículo con varias personas a bordo que lo sigan. En caso afirmativo, repórtelo a alguna patrulla cercana o policías antes de salir de las instalaciones.

→ Cuando viaje en autobús no haga plática con desconocidos.

→ No haga favores de transportar objetos de personas que apenas acaba de conocer.

→ No exhiba dinero al pagar y reacomodar sus pertenencias en terminales de autobuses o en el aeropuerto.

ARCHIVO EL GRÁFICO

IMPACTO

EL DIARIO

www.impacto.mx

EDICIÓN 3523

@impactomx

AÑO XI MÉXICO, DF, MARTES 31 DE MARZO DE 2015

\$3 PRECIO AL PÚBLICO

'ESTAMOS GANÁNDOLE LA BATALLA A LOS DELINCUENTES'



> LOS MÁS ESCÉPTICOS, LOS MÁS CRÍTICOS, RECONOCEN QUE HAY MEJORES ÍNDICES DE SEGURIDAD, SEÑALA EL PRESIDENTE

HAN CAÍDO 90 DE 122 'CAPOS': PEÑA NIETO

SEGURIDAD.- Homicidios dolosos, extorsiones, secuestros y robos con violencia han disminuido, afirma el mandatario federal durante la entrega de 740 vehículos para las corporaciones policíacas del Estado de México. Lo acompaña el Gobernador Eruviel Ávila. Destaca la captura de altos delincuentes como "El Chapo", "La Tuta" y el jefe de los Beltrán. "Cinco de cada seis", dice >04 y 05



> 08
SÍNDICO PROCURADOR DE TIXTLA, GUERRERO:

'FALTA APLICAR LA LEY CONTRA NORMALISTAS'

Sus acciones rebasan los límites de gobernabilidad, afirma. Sólo habla una ambulancia y la quemaron, denuncia

> 07
NACIONAL POLÍTICA

MUERE TESTIGO de la PGR en el juicio contra Gordillo

> 09
¡ASÍ, BOND, DURO CONTRA EL MAL EN PLENO ZÓCALO!



> 11
NACIONAL POLÍTICA

MIEMBRO DE LA TRIPULACIÓN a cabina si un piloto tiene que salir: SCT

PURGATORIO

En pocas palabras, ya no hay "cerezas" y poco pastel...



REXMEX

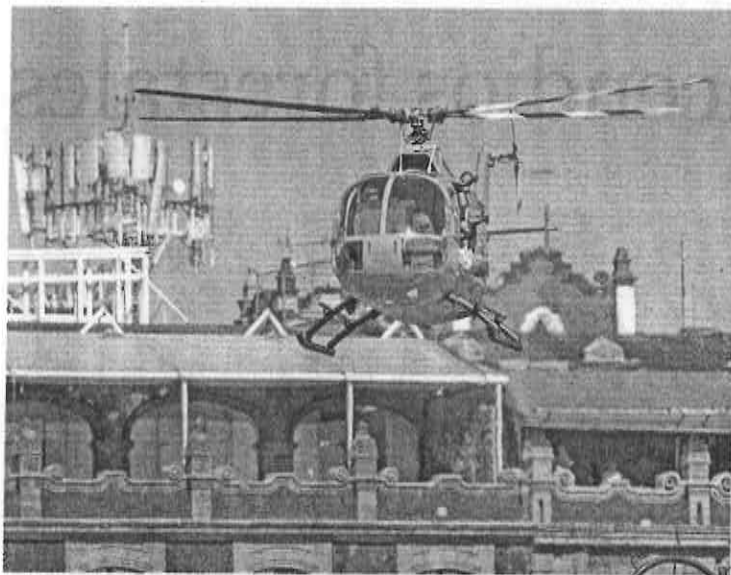

> BOND LE TUNDE AL MAL EN PLENO ZÓCALO DE LA CAPITAL

007 pelea en las alturas

LA ESCENA DE ACCIÓN SE REALIZÓ A BORDO DE UN HELICÓPTERO EN EL CUAL LOS DOBLES DE LOS ACTORES SIMULABAN UNA GRAN BATALLA A VARIOS METROS DEL PISO

Como parte de las escenas finales del rodaje de 'Spectre' en México, el stunt de Daniel Craig deleitó a los capitalinos con espectacular coreografía de una pelea que se realizó la mañana de lunes a bordo de un helicóptero, con el objetivo de dar forma a una escena en la que participaron más de mil 500 extras.

Cerca de las 10 horas, la producción comenzó con el trabajo en el set ubicado en el Zócalo, pero desde las 4am los extras ya se preparaban con maquillaje y vestuario, para formar parte de las últimas escenas en este país.

Daniel Craig concluyó su participación el pasado sábado, su doble permaneció en la ciudad para concluir el trabajo visual que encabeza Sam Mendes, por

lo que la coreografía de una pelea a bordo de un helicóptero llamó la atención de gran número de personas que merodeaban el Zócalo del Distrito Federal.

Por más de cinco horas, la aeronave repitió el trazo de la ruta en la que James Bond y uno de los villanos se enfrentan a golpes. Para esta escena, los stunts usaron arnés para sujetarse del helicóptero, mientras éste realizaba peligrosas acrobacias en marcha.

El trabajo de 'Spectre' en este país concluirá con la toma de aspectos aéreos en Palenque, a donde se desplazará parte de la producción, para complementar las imágenes que se tomaron en el Distrito Federal. Se prevé que la cinta tenga su estreno a finales de este año.

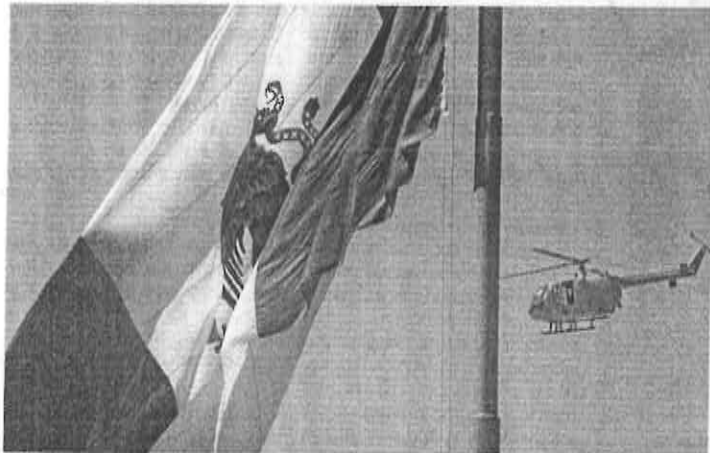

Bond se empieza a despedir de tierras aztecas debido a que la pelea en el helicóptero forma parte de las últimas escenas que se filmarán en nuestro país



¿Has visto a..?

 21 años Blanca Azucena Aragón Ace	 30 años Karla Sara Aragón Ace	 35 años Juan Alberto Bautista López	 27 años Hugo Bekin López	 22 años Orlando Catalán biduro	 35 años Julie Wilber Ulises Cano Bahena
 19 años Eric Daniel Carrera Rodríguez	 30 años Jusefina Ampolita Díaz Cárdenas	 15 años Betsy Karen Cruz Díaz	 57 años Juan Felix Díaz Jiménez	 16 años Gabriela Iruel Iruel Vázquez	 39 años Carlos Escobar Bestán

Si conoces, has visto o sabes algo de estas personas extraviadas, llama o escríbenos

01800 00 854 00
Centro de Denuncia y Atención Ciudadana (CEDAC)

53464267 / 4268 ext. y área metropolitana extraviados@pgr.gob.mx / www.pgr.gob.mx

Subprocuraduría de Derechos Humanos, Prevención del Delito y Servicios a la Comunidad

Este programa es público, ajeno a cualquier partido político. Queda prohibido el uso para fines distintos a los establecidos en el programa

No liberarán a la "maestra"



Asegura la PGR que la muerte del testigo protegido en el caso de Elba Esther Gordillo no influye para nada en el proceso que se le sigue a la ex líder sindical. ➡ 17

ASF saca a relucir opacidad en manejo de recursos federales en VC ➡ 8

Clima



25° 12°

Dollar



\$15.15

Hoy no circula

Rosa 7 y 8



METRÓPOLI

Elaboran lineamientos para sustentabilidad de planes maestros

Leonardo Juárez R.

El gobierno capitalino a través de las secretarías de Desarrollo Urbano y Vivienda (Seduvi), Medio Ambiente (Sedema), la Autoridad del Espacio Público (AEP), el BRE Group y la Embajada Británica en México, pusieron en conjunto lineamientos en materia de sustentabilidad que serán aplicados en el desarrollo urbano de la capital.

Al respecto, el titular de la Seduvi, Felipe de Jesús Gutiérrez, señaló que "la Ciudad de México se encuentra en el umbral de una intensa transformación y de transición en distintos órdenes, y derivado de los cambios demográficos se deben ofrecer soluciones distintas para un mejor desarrollo".

Detalló que se trata del estudio Indicadores Ambientales y de Sustentabilidad para Planes Maestros, integrado como una guía que contiene las mejores prácticas y experiencias exitosas de distintas partes del mundo para integrarse a zonas de reclutamiento con

alto potencial de desarrollo, con una visión de sustentabilidad integrada y el propósito de tener espacios mucho más eficientes para los capitalinos.

Dijo que la metrópoli tiene un bono demográfico y una población joven que demanda vivienda, servicios y equipamientos, y vive una transición en la que se consolida la actividad del sector servicios como la fuente económica principal, lo cual tiene un efecto directo sobre el territorio.

Aceptó que el acomodo de la ciudad no ha sido eficiente y la población se ha distribuido en el Valle de México, a distancia, lo que le ocasiona una gran cantidad de viajes al día. El proyecto de construir ciudad pretende recuperar y redensificar zonas con potencial de desarrollo, dotadas de servicios y que tengan diversos medios transporte.

Mencionó que se trabaja para dar nuevas vocaciones a antiguas zonas industriales que se instalaron en la periferia de la ciudad o que se asentaron en corredores regionales del país, así

como zonas deterioradas y desaprovechadas, como la colonia Doctores, en la que se pretende detonar su desarrollo a través de proyectos de coconversión.

Refirió que la CDMX requiere de metodologías adecuadas para incorporar todas las variables del desarrollo,

de una manera integrada para ir tejendo la "hechura" de la ciudad; "no solo es un tema constructivo, pero es importante guiar el papel de los desarrolladores y establecer lineamientos de la forma en que se deben integrar los proyectos para ser sustentables, con

una visión integrada que nos permita rehaer la ciudad".

Comentó que los planes maestros de desarrollo deben avanzar con una normatividad clara que permita construir ciudad, pero al mismo tiempo que contenga medidas de integración y mitigación.

Dijo que otras de las zonas deterioradas susceptibles de ser recuperadas son las colonias Tacubaya, que reúne condiciones de valor patrimonial, turísticas, comerciales y el Distrito San Pablo, los cuales reúnen equipamientos adecuados y una buena localización misma en la que se requiere redireccionar algunos procesos para atraer población, dotar de vivienda y vincularla con La Merced y Tlaxcoaque.

Indicó que hay distintas zonas de la capital que pasan por esos procesos, zonas deterioradas, desaprovechadas, muy céntricas, como la colonia Doctores con un potencial a partir de su actividad burocrática, de poder desarrollar proyectos de coconversión que detone la recuperación de esa zona.



Zonas deterioradas y desaprovechadas deben transformarse con una visión integrada.

Listo dispositivo de seguridad de Semana Santa 2015

El gobierno capitalino implementó el Operativo de Seguridad con motivo de las vacaciones y actividades de Semana Santa en diversas demarcaciones de la ciudad, el cual contempla 10 mil 225 elementos policíacos, 827 unidades vehiculares y siete helicópteros.

Las autoridades locales presentaron el esquema de seguridad y vialidad diseñada para los próximos días en Iztapalapa, en el marco de la 172 representación de la pasión de Jesucristo, asimismo, indicaron que el objetivo es garantizar la seguridad, movilidad peatonal y vehicular en la zona.

El dispositivo se lleva a cabo en coordinación entre las Secre-

tarías de Gobierno, Seguridad Pública, Protección Civil, Salud, Obras y Servicios y la Procuraduría General de Justicia capitalina, así como LOCATEL y el Instituto de Verificación Administrativa.

Al respecto el titular de la SSPDF, Hiram Almeida Estrada, mencionó que además de los elementos policíacos, se desplegarán 200 caballos, nueve ambulancias, siete helicópteros, cuatro vehículos UNIMOG, cuatro torres tácticas, dos C2 móviles y dos drones, los cuales estarán activos antes, durante y después de cada uno de los eventos en Iztapalapa, donde se estima un aforo de un millón 600 mil asistentes.

Asimismo, las acciones de seguridad y vialidad contemplan el establecimiento de tres cinturones de seguridad y movilidad en las vías de acceso e inmediaciones de las zonas donde se llevará a cabo la representación, el primero en Eje 8 Sur Calzada Ermita Iztapalapa, Aita-Allende-Aztoxa-5 de Mayo y Totocaz; el segundo, en Eje 8 Sur Calzada Ermita Iztapalapa-Baja-San Juan Felipe de Jesús-Torres Quintero-Eje 5 Oriente Javier Rojo Gómez-Eje 6 Sur Trabajadores Sociales y Culturales Prehispanicas.

El tercero será en Avenida Tlahuac-Anillo Periférico-Eje 5 Sur Leyes de Reforma-Eje 3 Oriente Avenida 5 y Eje 8 Sur Calzada Ermita Iztapalapa. Para el jueves se desplegarán tres mil 732 elementos, 100 equinos y 208 unidades, dos UNIMOG, dos ambulancias, dos helicópteros, dos torres tácticas, C2 Móvil y un dron.

Para el viernes 3 de abril se tendrán dispuestos 3 mil 800 elementos, 100 equinos y 224 unidades, dos UNIMOG, cuatro ambulancias, dos helicópteros, dos torres tácticas, C2 Móvil y un dron adicionalmente, tres mil 500 elementos policíacos realizarán rondines en las delegaciones Gustavo A. Madero, Magdalena Contreras Cuajimalpa, Milpa Alta, Tlalhuac y Tlalpan, donde también se realizarán representaciones religiosas.



Garantizan seguridad de capitalinos por período vacacional.

Amplían hasta el 15 de abril plazo para obtener subsidio a la tenencia en la CDMX

La Secretaría de Finanzas dio a conocer ayer que será hasta el 15 de abril cuando los capitalinos podrán hacerse acreedores al subsidio del 100 por ciento en el pago de la Tenencia Vehicular en 2015, lo anterior con la finalidad de apoyar la economía de los capitalinos.

La dependencia local recordó a los contribuyentes que este beneficio se otorga a las personas físicas o morales sin fines de lucro, que posean vehículos con un

precio máximo de 250 mil pesos incluyendo el IVA y una vez aplicado el factor de depreciación.

Detalló que para acceder a este beneficio es necesario efectuar el pago del Refrendo vehicular, no adeudar Tenencias de años anteriores y tener la Tarjeta de Circulación con chip vigente o pagar los derechos correspondientes a la renovación, antes del 15 de abril.

Comentó que los contribuyentes que hayan obteni-

do su formato para pago o cuenten con la boleta emitida antes del 31 de marzo, deberán generar un nuevo formato con línea de captura para acceder al beneficio del subsidio. Asimismo, el nuevo plazo del 15 de abril aplica también para aquellos contribuyentes sujetos al pago del Impuesto a la Tenencia, el cual se podrá pagar sin multas ni recargos hasta esta nueva fecha y con la posibilidad de hacerlo a meses sin intereses.

Confirman separación de dos elementos de la PBI por queja

El Sistema de Transporte Colectivo (STC) confirmó la separación del servicio y la investigación por su desempeño de dos elementos de la Policía Bancaria e Industrial (PBI), que no siguieron el protocolo de actuación al tomar conocimiento de la queja sobre un grupo de cinco hombres a bordo de un tren de la Línea 3, Indios Verdes-Universidad inha-

lando solventes el domingo 29 por la noche.

El STC indicó que tras la revisión del incidente se aprecia en el sistema de videovigilancia del STC que en la estación Zapata, los cinco individuos abordaron un tren hacia Universidad, en tanto, un video difundido en redes sociales los muestra en el interior del vagón en el momento en que inhalan solventes y fuman.

Señaló que el usuario que los grabó descendió en la estación Viveros y denunció el hecho a dos elementos de la PBI que estaban en el andén, sin embargo, los policías no atendieron las consignas de atención de la queja y permitieron el avance del tren con el grupo de personas a bordo, mismo que descendió en la estación Miguel Ángel de Quevedo.

MARTES 31 DE MARZO DEL 2015. VALLE DE MÉXICO.

metro[®]

LA VOZ DE LA METRÓPOLI

'PASTOR' VIOLA A NIÑOS

LA PGJDF BUSCA A UN PEDERASTA QUE ENGANCHA A VÍCTIMAS EN HOSPITALES A CAMBIO DE AYUDA; LE ATRIBUYEN DOS CRÍMENES SEXUALES EN HOTELES PÁG. 18

\$7

56 PÁGS.



610972000214

ASESINATO A DOMICILIO

BALEAN A CONDUCTOR AL LLEGAR A SU CASA EN VALLE DE ANÁHUAC, ECATEPEC; UN TIRO LE PEGÓ EN LA CARA PÁG. 19

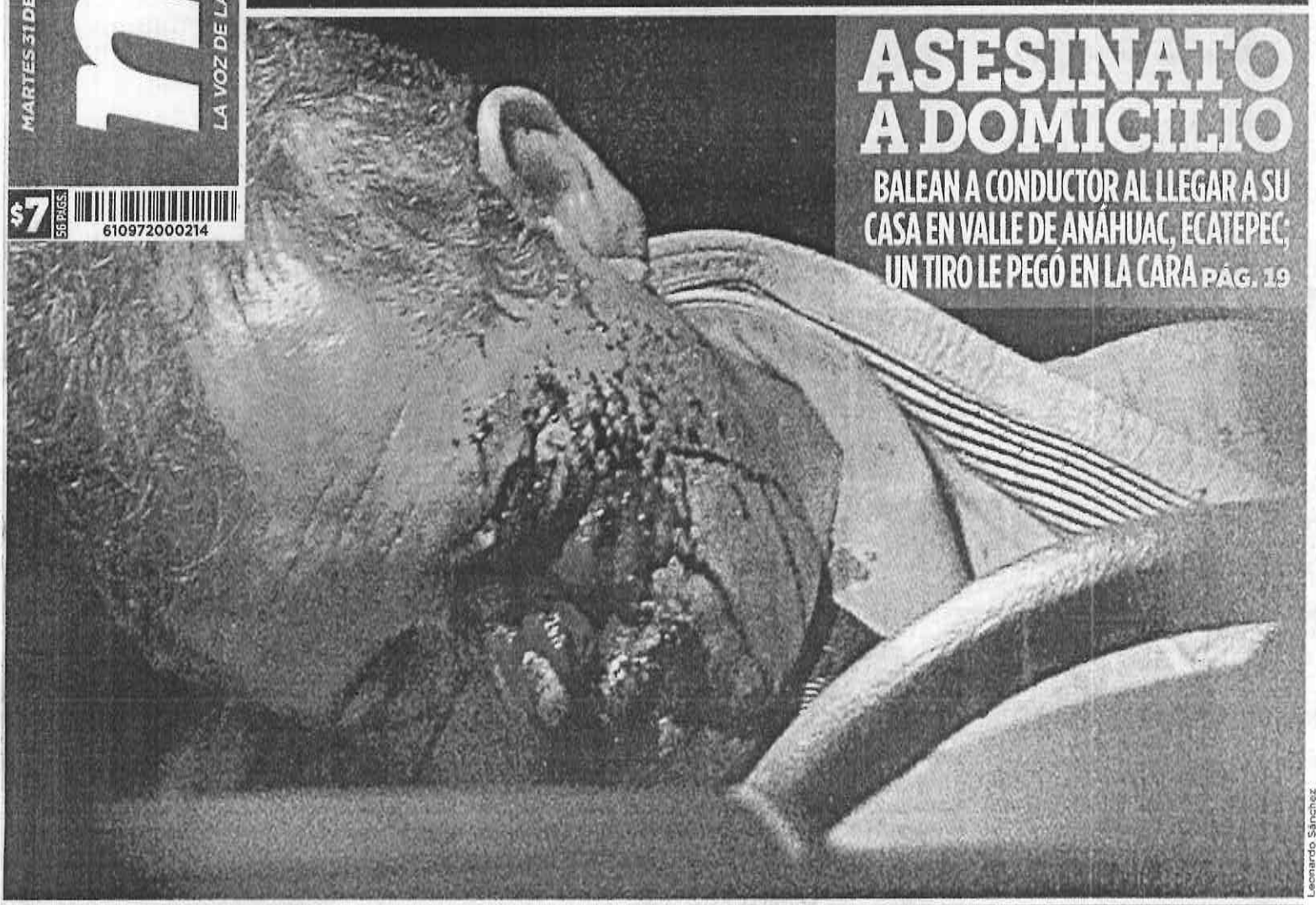

Leonardo Sánchez

PROSTITUTOS ROBAN A CLIENTE Y ACABAN PLOMEADOS POR FALTA VIAL, EN EU 20

OVACIONES

MARTES 31 DE MARZO DE 2015 | NUMERO 23714 AÑO LXVIII

http://www.ovaciones.com

Sólo en 2014, revela la Condusef

Roban 2 mil 100 mdp a los tarjetahabientes

Reclamados 5 mil 165, y devueltos 3 mil 64, dice

Alrededor de dos mil 100 millones de pesos fueron las ganancias que la delincuencia organizada obtuvo en 2014 por posibles fraudes a usuarios de tarjeta de crédito y débito, estimó el presidente de la Condusef, Mario Di Costanzo.

Dicho monto es la diferencia entre los cinco mil 165 millones de pesos reclamados por los tarjetahabientes de crédito y débito afectados y los tres mil 64 millones de pesos abonados por la banca, explicó.

"Las más de dos mil 100 millones de pesos fueron un negocio para la delincuencia organizada, porque fueron operaciones que se llevaron a cabo y no se pudieron reclamar como posibles fraudes", dijo el titular de la Comisión Nacional para la Protección y Defensa de los Usuarios de Servicios Financieros (Condusef).

Di Costanzo señaló la anterior en conferencia de prensa para dar a conocer la Evolución de las Reclamaciones Imputables a un Posible Fraude.

Al dar a conocer la "Evolución de las Reclamaciones Imputables a un Posible Fraude", exhortó a las instituciones bancarias a otorgar mayor cuidado y seguridad en las operaciones financieras a favor de los usuarios.

En este sentido, hizo un llamado a la Asociación Nacional de Tiendas de Autoservicio y Departamentales (ANTAD) para que soliciten una identificación oficial a quienes presenten, como manera de pago, una tarjeta de débito o crédito a fin de tener la seguridad de que quien realiza el pago es el titular del plástico.

Indicó que es un trabajo de equipo entre los bancos y los propios tarjetahabientes quienes también deben aplicar medidas de seguridad para no ser defraudados a través del uso de sus tarjetas de crédito o de débito.

Precisó que las reclamaciones imputables a un posible fraude disminuyeron 2.0 por ciento en 2014



Caen ingresos públicos 1.9 por ciento: Hacienda

La Secretaría de Hacienda y Crédito Público (SHCP) dio a conocer que los ingresos presupuestarios del sector público a febrero pasado se ubicaron en 654.5 mil millones de pesos.

En su informe "Las finanzas públicas y la deuda pública a febrero de 2015", expone que el monto es inferior en 1.9 por ciento en términos reales respecto al mismo periodo de 2014, debido a que los ingresos petroleros se ubicaron en 106.6 mil millones, inferiores en 46.3 por ciento en términos reales a los de enero-febrero de 2014.

Señala que tal resultado se explica por el menor precio promedio de exportación de la mez-

cla mexicana de petróleo, de 46.5 dólares por barril, comparado con 91.2 dólares por tonel durante el mismo periodo de 2014.

Asimismo, por la menor producción de petróleo, en 8.3 por ciento respecto al año anterior, así como por el menor precio del gas natural, en 8.7 por ciento respecto a enero-febrero de 2014.

La SHCP señala que tales efectos se compensaron en parte con la mayor producción de gas natural, en 16.1 por ciento, y la depreciación del tipo de cambio, y aclara que los resultados no incluyen el pago de las coberturas petroleras adquiridas por el gobierno de la República.

En caso de que el precio promedio de 2015 de la mezcla mexicana sea inferior a los 79 dólares por barril, el pago correspondiente a las coberturas petroleras ingresará en diciembre de este año.

La SHCP dio a conocer que los ingresos tributarios no petroleros ascendieron a 414.6 mil millones de pesos, un incremento real de 20.1 por ciento respecto a 2014.

Destacan los crecimientos en la recaudación del Impuesto Especial sobre Producción y Servicios (IEPS), del impuesto a las importaciones, el ISR y el IVA de 272.7, 15.5, 5.9 y 5.5 por ciento en términos reales, respectivamente. Ver página 5

respecto a 2013, ya que durante el año pasado se registraron cuatro millones 370 mil 570, contra cuatro millones 334 mil 206 del año previo, es decir, 38 mil menos.

Lidera Santander en reclamos

Desde el año 2011, reveló, tres bancos registran incrementos anuales en sus reclamos: Santander que en 2014 registró 20 por ciento más contra 2013, al sumar 68 mil 263 quejas; seguido de Banorte con 10 por ciento al hacer un total de 38 mil 751 y en tercer lugar, Inbursa con 2.0 por ciento más al sumar 10 mil 580 quejas.

No obstante, aclaró que Scotiabank tiene el tercer lugar en reclamaciones imputables a un fraude con 19 mil 413.

Por el contrario, los reclamos de HSBC, Banamex, y Bancomer, disminuyeron en el último año, de forma que esos seis bancos, junto con Inbursa, sumaron durante el año pasado dos millones 633 mil 515 por este tipo de reclamaciones.

En cuanto a la evolución de las reclamaciones imputables a un posible fraude por producto financiero, el presidente del organismo precisó que durante el año pasado la tarjeta de crédito registró una disminución de 12 por ciento al sumar

un millón 782 mil 668 quejas.

Mientras que en la tarjeta de débito se registró un aumento de 17 por ciento con 971 mil 268; en depósitos a la vista un alza de 45 por ciento con 125 mil 1997; en tarjeta prepagada un incremento de 108 por ciento con nueve mil 330 quejas y finalmente en depósito a plazo, un aumento de 144 por ciento con un total de mil 430 quejas.

En total se registraron dos millones 890 mil 693 reclamaciones por este concepto, lo que implica una disminución de 2.0 por ciento, comparado con 2013, cuando el número fue de dos millones 949 mil 49.

EQUIPAMIENTO



TOLUCA, Méx.- Enrique Peña, acompañado por Eruviel Ávila y Miguel Osorio. Entrega de 743 vehículos de seguridad y alumbrado.

Hasta críticos ven baja en crimen

El presidente Enrique Peña Nieto resaltó la importancia de que el Estado mexicano dedique esfuerzos para que sus corporaciones encargadas de la seguridad, en todos los niveles, estén mejor equipadas y coordinadas y aseguró que los avances los reconocen todos.

"Incluso los más escépticos, los más críticos, reconocen que hoy hay índices de una mejor seguridad en todo el país, que la tasa de homicidios dolosos, las extorsiones, los robos con violencia han disminuido, y el secuestro está disminuyendo, en relación a lo que tenemos hace apenas dos años", añadió.

Al entregar vehículos de seguridad y vales para lámparas de alumbrado público en más de 90 municipios del Estado de México, Peña Nieto subrayó que en materia de seguridad el gobierno de la Repu-

blica no trabaja "por cuenta propia ni de manera aislada", sino al contrario, "estamos convencidos de que la mejor manera de lograr una mayor seguridad es haciendo equipo".

"Trabajamos en un gran frente común, haciendo equipo el gobierno de la República con los gobiernos de los estados, con los municipios, en lo que es una tarea común para todos los órdenes de gobierno: dar seguridad a la población", incluyó.

Señaló que la entrega de 743 vehículos de seguridad para las corporaciones del Estado de México, y de luminarias para la mayor parte de los municipios de esta entidad, son ejemplo de la real y efectiva coordinación entre órdenes de gobierno. Ver página 3

Pierden 377 mdp por culpa del 007

Luego de casi dos semanas de filmación de la película Spectre, de James Bond, el agente 007, las ventas en el Centro Histórico cayeron más de 60 por ciento en promedio y se vieron afectados seis mil 627 negocios, con pérdidas cercanas a 376 millones 950 mil pesos.

Así lo reiteró la Cámara de Comercio, Servicios y Turismo en Pequeño de la Ciudad de México (Cannacepe Servytur) en un comunicado, al destacar que el Centro Histórico podrá recibir durante Semana Santa a más de medio millón de visitantes.

A partir del miércoles, cuando concluya la grabación, se res-

tablecerán de manera total los accesos peatonales y viales en las diferentes calles de la zona, dijo la Cámara.

El organismo estima que con la adecuada promoción, el primer cuadro de la capital podría recuperar rápidamente la vida social y turística, así como las actividades mercantiles y de servicios.

En ese sentido, la Cannacepe recordó que uno de los atractivos de la zona es el turismo religioso, ya que además de la Catedral Metropolitana y El Sagrario existen 40 iglesias católicas que celebrarán los oficios religiosos correspondientes a la temporada. Ver página 6

Siempre dos en la cabina: SCT

Para reforzar la seguridad operacional, las aerolíneas mexicanas deberán designar a partir de este martes a un miembro de la tripulación para que ingrese a la cabina mientras un piloto se ausenta de la misma.

Durante el anuncio de las medidas para fortalecer la seguridad de la aviación en México, el titular de la Dirección General de Aeronáutica Civil (DGAC), Gilberto López Meyer, precisó que será en las próximas horas cuando dicho organismo emita la circular correspondiente.

"La DGAC emitirá la circular para que en todo momento se encuentren cuando menos dos personas autorizadas y entrenadas dentro de la cabina de pilotos. Ver página 5

El copiloto fue tratado por tendencias suicidas. Ver página 7

QUIEREN VOTAR



La comunidad transgénero quiere votar con la credencial en la que aparece su identidad original y pide al IEDF que lo avale e informe a las casillas. En la imagen, Manuel Granados, presidente de la ALDF. Ver página 6

VENTANA
El 007 dejó la caja en 000.

ACUERDO
Abre la UNAM centro de estudios en Francia. Página 4

000TRA
Ahora es por 11 millones la multa al Verde. Página 2

ENVIAN CARTA
Insiste el PAN en blindar el proceso electoral. Página 2

OPINION
ARMANDO CABEZAS FARUVA. Página 5

EPN: CAPTURA DE CAPOS, POR ESTRATEGIA, NO POR CASUALIDAD

EL PRESIDENTE DESTACA la coordinación y la inteligencia en la detención o abatimiento de 90 de 122 criminales clave; hasta escépticos ven avances, señala; entrega equipo a policías en Toluca pág. 3

EL PRESIDENTE, flanqueado por el gobernador del Edomex, Eruviel Ávila, y el titular de Segob, Miguel Osorio Chong (der.), ayer



La Razón DE MÉXICO

www.razon.com.mx

MARTES 31 de marzo de 2015 • Nueva época • Año 6 Número 1818

PRECIO • \$7.00

"LOS ABARCAS SE EVITAN CON VOTOS"

TEPJF pide a familiares de los 43 no obstaculizar la democracia

Por Néstor Jiménez

EL PRESIDENTE del Tribunal Electoral advierte que es de dictadores tratar de cancelar elecciones pág. 4

EL MAGISTRADO Alejandro Luna Ramos cuestiona a quienes demandan suspender comicios en Guerrero

Alejandro Luna Ramos
Presidente del TEPJF

“El derecho a votar es uno de los logros más grandes de la democracia. La democracia es una mala forma de gobierno, pero es la mejor, si no tenemos derecho a votar caeríamos en una dictadura”

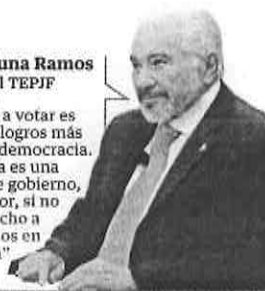

1 El comandante de la nave (A) debe designar a un sobrecargo (B) que entre a la cabina para garantizar en todo momento que la puerta pueda ser abierta.

2 El sobrecargo designado (B) debe dominar el cierre y la apertura de la puerta (C), y no podrá bajo ninguna circunstancia ocupar los asientos de los pilotos (D).

3 Antes de que uno de los pilotos (A) abandone su asiento, el piloto automático debe estar activado y las mascarillas de oxígeno de la cabina deben estar listas para su uso (E).

4 Antes de que el piloto salga de la cabina, seguirá los pasos para garantizar que el área delantera de la cabina del avión (F) esté libre de pasajeros y que, de ser el caso, la cortina plegable esté cerrada (G).

LA SCT TOMA MEDIDAS CONTRA COPILOTOS LOCOS

MÉXICO ADOPTA NUEVAS REGLAS de seguridad para garantizar que ningún piloto se quede solo en cabina durante los vuelos; emite circular con normas para evitar que ocurran casos como el de Andreas Lubitz, quien desplomó un avión en los Alpes; en Estados Unidos ya se aplican. pág. 18 y 19

Hasta 6 años de cárcel por impedir votación

LA LEY GENERAL en Materia de Delitos Electorales prevé una pena de prisión a quien "obstaculice o interfiera el desarrollo normal de las votaciones, escrutinio y cómputo; si lo hace con violencia la sanción se duplica; el delito, previsto en el artículo 7 pág. 5

7 508 76 2374 77

MARTES

EL CLIMA
PARA HOY



MÁX. 23
MÍN. 9

HOY SE
RECOLECTA

BASURA
ORGÁNICA

HOY NO
CIRCULA

7-8

PERIODO DE
VERIFICACIÓN

7-8
3-4

31 DE MARZO DE 2015 MÉXICO, D.F. AÑO 66 NÚMERO 16835 \$ 5.00

Diario de México



@DDMexico



diariodemexico.com.mx

Diario de México

D.R. ©

ILUMINAN CHAPULTEPEC

La remodelación del Parque de la Luz, en la Segunda Sección del Bosque, avanza y le da una nueva imagen a la zona. **PÁG. 4**



"DESPENSAGATE" LOS ENFRENTA

Morena, PRD, PAN y hasta el Gobierno del Distrito Federal defienden y rechazan, cada uno, la entrega de despensas en elecciones. **PÁG. 7**



CUARTOSCURO

INSISTE SEDEMA: EL DEPRIMIDO RÍO MIXCOAC SIGUE

GDF ESCUCHA PERO NO CEDE

La secretaria del Medio Ambiente capitalina, Tanya Müller, afirma que continúan las mesas de diálogo con los vecinos y la obra está en una nueva etapa pero no se cancelará. **PÁG. 3**



PRÓRROGA PARA LA TENENCIA

A un día de que venciera el plazo para obtener subsidio de 100% a la tenencia vehicular, la Secretaría de Finanzas local anunció que se ampliará hasta el 15 de abril el periodo para hacer el pago del refrendo y con ello obtener el descuento. Ayer, las oficinas de la Tesorería registraron largas filas de personas que dejaron el trámite para el último día y aunado a ello, el sistema "se cayó". **PÁG. 5**

CUARTOSCURO

Drive &
CASH



¿Necesitas Dinero?

Te damos Dinero
Sin dejar tu coche

www.driveandcash.com.mx
Sólo Autos del 2007 en adelante

Satélite
5360.58.93
5360.58.67

Mixcoac
5661.28.68
5661.05.26

Insurgentes
5536.76.37
5536.73.97

Tecamachalco
5293.09.13
5294.12.40

Polanco
5282.36.27
5280.28.94

Pedregal
1520.17.12
5595.06.12



76444

www.

publimetro 

CIUDAD DE MÉXICO Martes, 31 de marzo de 2015
@publimetroMX facebook.com/publimetroMX

com.mx

Consulta móvil



Escanea con tu smartphone
este código QR y accede
a la mejor información
de nuestro sitio web

México adopta hoy regla de dos pilotos en cabina

Consecuencias de la catástrofe de Germanwings. Las aerolíneas nacionales deberán contar con dos tripulantes en cabina en todo momento en vuelos locales e internacionales **Los avances.** La fiscalía de Düsseldorf revela que el causante de la tragedia de los Alpes recibió "atención psicoterapéutica" por tendencias suicidas **Labores de rescatistas.** El primer levantamiento de restos humanos terminará esta semana; la PF colabora en la identificación de víctimas mexicanas PÁGINA 08



Subsidio de la tenencia hasta el 15 de abril

Capitalinos tendrán como fecha límite el 15 de abril para obtener este beneficio fiscal, en caso de poseer un vehículo con valor depreciado menor a 250 mil pesos y haber cumplido otros requisitos. PÁGINA 04

Melitón será titular ante Paraguay

Tras el retorno de Guillermo Ochoa al Málaga, Melitón Hernández fue convocado por Miguel Herrera para el duelo de hoy ante Paraguay, donde el portero del Veracruz será titular. PÁGINA 14



URGE PEÑA NIETO AL SENADO A APROBAR MANDO ÚNICO



CORTESÍA PRESIDENCIA DE LA REPÚBLICA

Tras entregar patrullas en el Estado de México, el Presidente reconoció que los integrantes del crimen organizado están mejor equipados y preparados que la mayoría de las policías municipales del país, sin embargo afirmó que "hasta los más escépticos y críticos" de su gobierno aceptan que la violencia se ha reducido y señaló que cinco de cada seis de los delincuentes más buscados enfrentan un proceso penal **PAG. 7**

Entre 2013 y 2014, se incrementó en 16.6% el monto solicitado a las administradoras de fondos para el retiro **PAG. 14**

NEGOCIOS IMPACTA EL DESEMPLEO EN LAS AFORE

Entre 2013 y 2014, se incrementó en 16.6% el monto solicitado a las administradoras de fondos para el retiro **PAG. 14**

NACIÓN PONE INDIANA A ESTADOS UNIDOS EN SU CONTRA

Políticos, empresarios y gobernadores buscan presionar para dar revés a la llamada "ley antigay" **PAG. 10**

Habrán 144 spots cada minuto en las campañas

ARRANCAN. DEL 5 DE ABRIL AL 3 DE JUNIO SE TRANSMITIRÁN 12.5 MILLONES DE ANUNCIOS FUNDAMENTALMENTE EN RADIO Y TELEVISIÓN, EN TIEMPO ADMINISTRADO POR EL INE. LA CONSULTORA INTEGRALIA ESTIMA QUE EL VALOR COMERCIAL DE LOS SPOTS ES DE 15 MIL 814 MILLONES DE PESOS **PAG. 4**

Triplica el déficit público la caída en ingresos petroleros

En enero y febrero el déficit alcanzó 150 mil 745 millones de pesos, contra 45 mil 728 millones de 2014, atribúible en gran parte al desplome en el precio del barril de petróleo **PAG. 14**

DISMINUYEN INGRESOS

Hacienda justificó el incremento por las aportaciones a los fondos de estabilización y menores ingresos petroleros.

Situación Financiera del Sector Público (millones de pesos)

	2014	2015
Balance Público (Déficit Público)	-45,727.6	-150,744.5
Ingreso Petrolero	192,554.6	106,556.7
Ingreso Tributario	335,168.1	414,626.8

Fuente: SHCP

HOY ESCRIBEN	MARTHA ANAYA	6	JOSÉ UREÑA	10	MAURICIO		SAMUEL GARCÍA	17	EPIGRAMA por MENTOR	Pide acuerdo Navarrete en pos de seguridad. ¡Qué extraño!, pues el billete es su única prioridad.
	LUIS SOTO	8	FAUSTO PRETELIN	13	GONZÁLEZ	15	ALBERTO LATI	23		



DODGE
NUEVO ATTITUDE 2015.

Seguro vas a quererlo.



Conectividad Bluetooth®.



El mayor rendimiento de gasolina de su categoría: 27 KM por litro, que significa recorrer más de 1000 km con un solo tanque.



Encendido por botón y acceso sin llave.

www.dodge.com.mx
DISTRIBUIDORES CHRYSLER

DODGE

Los vehículos son una oferta meramente ilustrativa. Los colores y equipamiento pueden variar según la versión del vehículo. Dodge®, Attitude® son marcas registradas de Chrysler LLC. © 2014