

# PRIMERAS PLANAS



Para su consulta vía Internet ingresa a la página

[www.aldf.gob.mx](http://www.aldf.gob.mx)



### NACION

## "LOS LOGROS SE OLVIDAN FÁCIL"

De gira por el Estado de México, donde inauguró obras en Acambay y Atlacomulco, el presidente Enrique Peña Nieto dijo que seguirá recordando los beneficios de las reformas estructurales, "porque luego las obras y acciones con impacto positivo en la población se olvidan". **A4**



### DEPORTES



## EL DILEMA DE CUAU

La FMF y el INE analizarán la precandidatura política de Blanco para checar si no viola el reglamento. **D1**

### ESPECTÁCULOS



## DIRIGIR, LO QUE GUSTA A JOLIE

La actriz reconoce que le afectan las críticas, pero se siente realizada detrás de las cámaras. **E1**

# Urgen a abatir el rezago en juicio oral

- Veinte estados tienen atraso: María de los Angeles Fromow
- Policías, el reto para el nuevo Sistema de Justicia Penal, indica

**SILVIA OTERO Y NURIT MARTÍNEZ**  
—politica@eluniversal.com.mx

A 17 meses de que venza el plazo para que el nuevo sistema penal acusatorio opere en todo el país, sólo Chihuahua es la entidad que cumple con la implementación, mientras que 20 estados no alcanzan 60%, por lo que se aplicará un plan estratégico para abatir el rezago en materia de capacitación del personal e infraestructura en el desarrollo de juicios orales.

María de los Angeles Fromow Rangel, titular de la secretaría técnica del Consejo de Coordinación para la Implementación del Sistema de Justicia Penal, habla sobre los retos que existen para cumplir con la meta constitucional de que el 18 de junio de 2016 el nuevo andamiaje de justicia del país sea una realidad, y asegura que se cumplirá el objetivo.

Señala que se tiene un análisis claro sobre la situación de cada entidad y que en algunas se aplica un plan estratégico para abatir sus rezagos, como en Sonora, que está en último lugar, con un avance de 26%.

"Quizás lo que más debilidad tiene, como se ha hecho patente en muchos casos, son las policías, de ahí la trascendencia del Mando Único; en algunos estados trabajamos para tener capacitación adecuada de cómo hacer la detención, procesar el lugar de los hechos o salvaguardar evidencias. Es lo que medimos: cuántos policías capacitados, en qué calidad, cuántos ministerios, jueces y administradores de sala, diagnosticamos qué falta y hacemos un plan de acción ex profeso para ellos", detalla Fromow.

Acepta que el próximo proceso electoral en 17 estados puede representar un riesgo al retrasar en algunos casos la aplicación del nuevo sistema, por lo que se toman medidas, con apoyo de los gobernadores, para continuar con los trabajos.

**NACION A8**

### Implementación (Avance por estados)

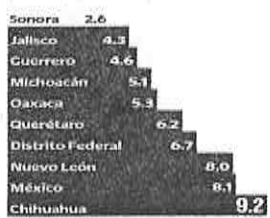

Nota: La calificación mide los niveles de capacitación y actualización de infraestructura. Fuente: Secop.

# Reprueba inglés 97% de egresados de secundaria: estudio

**RUTH RODRIGUEZ**

—ruth.rodriguez@eluniversal.com.mx

En México, 97% de los estudiantes que egresaron de la secundaria y que actualmente cursan la preparatoria están reprobados en el conocimiento del inglés, 79% desconocen totalmente la lengua, por lo que se ha tenido que inventar el nivel A0, que revela las deficiencias en la enseñanza del idioma en escuelas públicas.

El estudio *Spans: El Aprendizaje del Inglés en México*, que realizó la organización Mexicana Primero a una muestra representativa a nivel nacional de alumnos egresados de secundarias públicas de 11 ciudades del país, reveló las carencias, aunque en

# 33 MIL

MILLONES DE PESOS Gasto para enseñanza de inglés en último lustro.

los últimos cinco años se han erogado 33 mil millones de pesos para esta materia en la Educación Básica.

Únicamente 3% de los evaluados aprobó el nivel B1, que es un rango elemental del idioma inglés.

**NACION A2**

## SUFRE DF POR MARCHAS



Cerca de 15 mil personas de diversas organizaciones sociales y estudiantiles se unieron a la marcha convocada por los padres de los 43 normalistas desaparecidos de Ayotzinapa. Provenientes de cuatro puntos de la capital del país, colapsaron la circulación vial por más de siete horas hasta llegar al Zócalo. **METROPOLI C1**



## REFORMA AL ESTILO LONDINENSE

La nueva línea del Metrobús, que irá de Trujillo Verdes hasta Periferico y contará con autobuses de doble piso, tiene como objetivo de incentivar el uso del automóvil y buscar que se utilice el transporte público. **C1**

## "REHARÁN" CURVAS DE L12

El secretario de Obras del DF contempla que la rehabilitación del tramo elevado de la Línea 12, que incluye "rehacer" las curvas de radios más pequeños, estará lista antes de fin de año. **C3**

## Frena Profepa, 'en definitiva', Dragon Mart

Autoridades señalan daño ambiental; para inversionistas, la clausura representa la cancelación del proyecto.

**ASTRID RIVERA, MIGUEL ÁNGEL PALLARES Y ADRIANA VARILLAS**  
Reporteros y corresponsal  
—politica@eluniversal.com.mx

Ante el daño ambiental ocasionado por las obras del proyecto Dragon Mart Cancún en Quintana Roo y debido a que la empresa responsable no cuenta con la licencia para el cambio de uso de suelo forestal, la Procuraduría Federal de Protección al Ambiente (Profepa) ordenó su clausura total.

De esta forma, se pone freno a la polémica edificación de un complejo de 723 viviendas y 22 naves comerciales, con una inversión de 180 millones de dólares.

No obstante esta medida, que se suma a la multa por 22 millones de pesos que se había impuesto al proyecto a mediados de 2014, para los inversionistas la clausura del predio no representa la cancelación del proyecto, debido a que el proceso judicial concluirá en un plazo cercano a 10 meses; el caso no es aún cosa juzgada, aseguró Juan Carlos López, director general de la compañía Real Estate Dragon Mart Cancún, en entrevista con EL UNIVERSAL.

En la entidad, ciudadanos y organizaciones civiles y empresariales celebraron el cierre del megaproyecto, dos años después de que se denunciaron las anomalías.

**NACION A12**

**Silvano Aureoles**  
Precandidato del PRD a gobernar Michoacán

## "No soy el candidato de Los Pinos"

Morelia.— Silvano Aureoles, precandidato del PRD a la gubernatura de Michoacán, niega ser el favorito de Los Pinos para encabezar el gobierno estatal. "Es parte del imaginario colectivo", dice en entrevista con EL UNIVERSAL.

Afirma que hay especulaciones por la relación institucional que lleva con el presidente Enrique Peña, al presidir la Cámara de Diputados.

Sobre la violencia en la entidad, acepta que en algunos municipios "la paz está cambiando con esfuerzos", pero rechaza que haya motivos para suspender las elecciones.

**ESTADOS A14**

## DESIGNA PRI A PAVLOVICH PARA SONORA

Es la segunda mujer elegida por el tricolor, que buscará una gubernatura. **A4**

El Universal  
Año 98,  
Número 38 510  
México DF, 90 páginas

35510

0 771870 156036

### NACION

Carlos Loret de Mola	A5
Ciro Gómez Leyva	A6
Ricardo Alemán	A9
Salvador García Soto	A10
Katía D'Artigues	A12
Alberto Aziz Nassif	A17

Alejandro Hope	A17
Carlos Bravo	A17
Margarita Luna	A16
Javier Corral	A16
CARTERA	
Alberto Aguilar	B3
Javier Tejedo Donú	B2



**Denise Maerker**  
"El Pacto por México sirvió para sacar reformas, como la fiscal y la de telecomunicaciones, pero también llevó a un fatal eclipse de la oposición". **NACION A7**

EL TIEMPO

México DF	28	8	Soleado
Guadalajara	27	8	Soleado
Monterrey	26	11	Soleado

METROBÚS EN REFORMA, ACERTADO, OPINAN EXPERTOS

INAUGURAN LIBRAMIENTO ACAMBAY

MEXICO LIBRAMIENTO ACAMBAY

GDF COLOCARÁ 6 MIL BOTES DE BASURA

METROPOLI

Marchas 'ahorcan' la ciudad

La SSPDF reportó saldo blanco durante protestas por Ayotzinapa
Insurgentes, Tlalpan, Zaragoza y Reforma resultaron las más afectadas



La SSPDF reportó que el grupo que afectó el sur se congregó a la altura del Metro Taxqueña, en Canal de Miramontes y calzada de Tlalpan, Coyoacán, afectando por más de cinco horas la circulación.

DAVID FUENTES

Por más de siete horas el tráfico se colapsó en diferentes horas y lugares en la ciudad de México. Alrededor de 15 mil personas de distintas organizaciones sociales y estudiantiles se unieron al llamado que hicieron los padres de los 43 estudiantes desaparecidos de la normal en Ayotzinapa, Guerrero, y marcharon desde cuatro puntos distintos hacia el Zócalo capitalino, de acuerdo con cifras del Gobierno del Distrito Federal.

Las autoridades capitalinas respondieron mandando un gran número de elementos para mitigar las afectaciones, pues se contó con la participación de agentes de Tránsito, alumnos de la Academia de Policía, así como policías de investigación de la procuraduría local. También hubo personal de la Comisión de Derechos Humanos.

Según datos proporcionados por la Secretaría de Seguridad Pública del Distrito Federal (SSPDF), el grupo que afectó el sur se congregó a la altura del Metro Taxqueña, en Canal de Miramontes y calzada de Tlalpan, Coyoacán, afectando por más de cinco horas la circulación, lo que obligó a circular en sentido contrario sobre la Calzada de Tlalpan, para desahogar la zona.

Mientras que otras dos movilizaciones más partieron de las estaciones Zaragoza, sobre la calzada Ignacio Zaragoza, en la demarcación de Venustiano Carranza, y de Tlados Verdes, en avenida Insurgentes Norte, en la delegación Gustavo A. Madero, colapsando dos de las arterias más importantes de la ciudad de México.

Otro contingente se concentró a la altura del Auditorio Nacional, de donde caminaron hacia el primer cuadro de la



El contingente que se dio cita a la altura del Auditorio Nacional entorpeció el tráfico en Reforma y sus alrededores.



La Sección 22 de la CNTE de Oaxaca marchó del Metro Zaragoza a la Cámara de Diputados, en el marco de la octava jornada global por Ayotzinapa.

ciudad, entorpeciendo el tráfico en Reforma y sus alrededores.

En los cuatro puntos de donde salieron las protestas, la SSPDF no reportó incidentes de gravedad en el trayecto.

La policía capitalina implementó un operativo en el que participaron 3 mil 500 elementos, 150 patrullas, mil 500 agentes de vialidad, 200 motocicletas y dos helicópteros que durante todo el trayecto de los manifestantes sobrevolaron la ciudad y, de manera coordinada, asistieron los cortes viales.

El titular de la dependencia, Hiram Almeida, supervisó todas las movilizaciones a través de las cámaras de vigilancia del Gobierno del Distrito Federal; mientras que el jefe de gobierno Miguel Ángel Mancera pidió realizar una movilización "ordenada y tranquila".

"Estamos hasta la madre". Las afectaciones no sólo fueron a la vialidad, sino también en las diversas actividades que se realizan en la ciudad. Algunos no llegaron a su trabajo, a sus reuniones e incluso a la cita con el médico; aunque se contuvieron para no expresar su frustración y evitar la confrontación con los manifestantes, si manifestaron su repudio a las autoridades por permitir el desorden.

"No llegó a tiempo a una entrevista

NUMERALLA

15 MIL

personas se sumaron a las marchas para exigir la aparición de los normalistas desaparecidos.

muy importante que tenía. Ya estamos hasta la madre de tanta marcha. Respetamos el dolor y el sufrimiento de los padres, pero nosotros qué culpa tenemos, nosotros ni sabemos dónde chingados está esa escuela. ¿por qué tenemos que pagar las consecuencias?

"Que hagan sus marchas y todo lo que quieran allá en su estado, no aquí que nos afectan demasiado. Las autoridades en la ciudad son muy blandas, se someten a lo que quieren unos cuantos, mientras nosotros que generamos empleos, que pagamos impuestos, que estamos dentro de la ley nos joden, no se me hace justo", acusa Abelardo Piñeda, pequeño empresario que no llegó a una cita en Coyoacán.

Otro sector que se vio afectado fue el ciudadano de a pie. Más de dos horas tuvieron que esperar para que el metro llegara a la estación General Anaya a Portales, tramo que regularmente y con un tráfico intenso no supera los 15 minutos.

Además la Asociación Mexicana de Organizaciones de Transportistas se manifestó afuera del Senado en contra de la reforma a la Ley de Caminos y Autotransporte; nadie los recibió.

A cuatro meses de la desaparición NACIÓN A10

3 MIL

500 elementos de la Secretaría de Seguridad Pública del Distrito Federal participaron para resguardar el orden.

Impugnan 35 sanciones por Línea 12

Ex funcionarios promovieron juicios y están en la etapa de entrega de pruebas

JOHANA ROBLES

—johanna.robles@eluniversal.com.mx

De los 38 ex servidores públicos que la Contraloría General capitalina sancionó por irregularidades administrativas entorno a la Línea 12 del Metro, al menos 35 interpusieron juicios de nulidad contra esa resolución administrativa ante el Tribunal de lo Contencioso Ad-

ministrativo. "En este momento tenemos aproximadamente 35 servidores públicos que han impugnado la resolución de la contraloría ante el tribunal", reveló la presidenta del TCA de la capital, Yasmin Esquivel, quien precisó que esos juicios están en la etapa de instrumentación y de entrega de pruebas.

De hecho, adelantó, desde octubre de 2014 se han dado las audiencias de ley con cada uno de los ex funcionarios sancionados y también con la contraloría capitalina, quien es notificada luego de que se promueven los juicios.

Las audiencias iniciaron en octubre, noviembre y diciembre; se retomarán en febrero, marzo y abril próximos.

un juicio de nulidad puede tardarse, en promedio, de uno a dos años y rechazó que se pueda dar prioridad a alguno de estos recursos.

La funcionaria precisó que si un ex funcionario solicitó, al momento de interponer su juicio, la suspensión de los efectos de la resolución de la contraloría — como sería que no se aplique la inhabilitación y el magistrado se la conceda —, "el puede continuar trabajando". Sin embargo, no precisó cuántos casos hay al respecto.

"Los magistrados son independientes en sus resoluciones y cada uno determinará (...) cuál será la resolución y procedimiento que llevará a cabo", ex-

El 24 de Noviembre de 2014, la Contraloría General del DF dio a conocer nuevas sanciones para 38 ex funcionarios, en su mayoría del Proyecto Metro, porque acreditó diversas irregularidades administrativas con respecto a la planeación y construcción de la Línea 12 del Metro. Las sanciones van desde la suspensión hasta las inhabilitaciones para ocupar cargos públicos durante 20 años.

"En dos fases, la rehabilitación". El secretario de Obras y Servicios del DF, Alfredo Hernández, comentó ya iniciaron los trabajos de rehabilitación del tramo elevado de la Línea 12 del Metro

"Los magistrados son autónomos en sus resoluciones y cada uno determinará, de acuerdo al expediente que tiene asignado, cuál será la resolución y procedimiento a seguir"

YASMIN ESQUIVEL Presidenta del TCA del Distrito Federal

con los materiales que procederán del extranjero, como son rieles, balasto y durmientes que servirán para "rehabilitar" las curvas de radios reducidos. Primero se trabajarán las modificaciones a los tramos rectos de Culhuacán a Tlalhuac.

# La Jornada

DIRECTORA GENERAL: CARMEN LIRA SAADE  
DIRECTOR FUNDADOR: CARLOS PAYAN VELVER

MARTES 27 DE ENERO DE 2015  
MÉXICO, DISTRITO FEDERAL • AÑO 31 • NÚMERO 10950 • www.jornada.unam.mx

10 PESOS

## APUESTAN AL OLVIDO, PERO AQUÍ SEGUIMOS: PADRES DE LOS 43



Cuatro marchas confluyeron en la plancha del Zócalo capitalino al cumplirse ayer cuatro meses de la desaparición de 43 estudiantes de la Escuela Normal de Ayotzinapa: al norte una partió de Indios Verdes; al sur, de Taxqueña; al oriente, de la calzada Ignacio Zaragoza, y al poniente, del Auditorio Nacional. Familiares de las víctimas exigieron abrir nuevas líneas de investigación que incluyan al ex gobernador Ángel Aguirre Rivero ■ Foto Pablo Ramos

■ Afirman que nadie cree la versión de Murillo de que fueron incinerados

■ En la octava Acción Global por Ayotzinapa, 10 horas de marchas en arterias centrales del DF

■ Miles se manifestaron también en varias ciudades de México y del mundo

E. ORTALES, P. MUÑOZ Y A. URRUTIA ■ 3 a 5

### Se olvidan fácilmente las buenas cosas del gobierno: Peña

■ Señala que seguirá insistiendo sobre los beneficios de las reformas

■ Puntualiza que hay acciones que cambian el destino de los habitantes

ANGÉLICA ENCISO ■ 10

■ Reapertura en noviembre, informa el secretario de Obras

## Será reconstruido un tercio de la línea 12 del Metro

■ El costo para el erario capitalino ascenderá a 943 millones de pesos

■ Expresa que todavía no se define si habrá cambio total de los trenes

■ Impugnan sanciones de la contraloría 35 ex funcionarios inhabilitados

### Fidel Castro: no confío en EU, pero apoyo el acercamiento

■ Aboga el histórico líder cubano por la solución pacífica de los conflictos

■ "Defenderemos siempre la cooperación, aunque sean adversarios políticos"

■ 20

### Comprará AT&T por mil 875 mdd a Nextel México

■ La firma estadounidense sumaría 10 millones de clientes en suelo nacional

LAURA GÓMEZ Y RAÚL LLANOS ■ 29

MIRIAM POSADA GARCÍA ■ 21

OZONO			PM-10		
	Máximo	Hora		Máximo	Hora
Noroeste	59	16	Noroeste	84	08
Noreste	59	16	Noreste	84	07
Centro	55	16	Centro	74	11
Suroeste	86	16	Suroeste	64	10
Sureste	96	16	Sureste	78	19

PRECONTINGENCIA 151-180/CONTINGENCIA P-1 181-230  
CONTINGENCIA P-2 231-0 MAS

**LAURA GÓMEZ FLORES**
**■ Los trabajos se realizarán las 24 horas, para reabrir la en noviembre: titular de Obras**

## Se reconstruirá una tercera parte de la L-12; costará \$943 millones

**■ Será reparado el desgaste ondulatorio que presentan las vías en 22 curvas del tramo elevado, dice Alfredo Hernández ■ La línea fue construida e inaugurada en la gestión de Marcelo Ebrard**

Una tercera parte de la línea 12 del Metro —la cual fue edificada e inaugurada en el gobierno de Marcelo Ebrard— será reconstruida. Los trabajos se realizarán las 24 horas del día e incluye reparar el desgaste ondulatorio que presentan las vías en 22 curvas del viaducto elevado, a fin de reabrirlo en noviembre próximo, con un costo para el erario de 943 millones de pesos, entre obras y estudios, informó el titular de la Secretaría de Obras y Servicios, Alfredo Hernández.

De acuerdo con las recomendaciones de la empresa Systra, contratada para llevar a cabo los trabajos de rehabilitación, con la sustitución de rieles, aparatos de cambio de vía y de cruzamiento, fijaciones, balasto, durmientes, juntas aislantes y aparatos de di-

latación, que vendrán del exterior, se podrá detener el desgaste acelerado de las vías, que llevó al cierre de 11 estaciones en marzo pasado.

Hasta el momento “no hemos dicho que los trenes presentan incompatibilidad entre lo contratado y lo recibido, por lo que es

mejor no adelantarse a hablar de un cambio total; esperaremos las propuestas técnicas que presente Construcciones y Auxiliares de Ferrocarril”, y el tercer informe que lleva a cabo la empresa suiza SGS, señaló.

El funcionario explicó en entrevista que los trabajos se reali-

zarán en dos fases y son “muy complejos”, pues implicará dejar una vía de paso para el traslado de trenes a los talleres de Tláhuac y del material requerido para las correcciones geométricas y sustituciones de soldaduras de riel, así como el retiro y reinstalación de equipos de señaliza-

ción y pilotaje automático.

Asimismo, la nivelación y alineación de vía conforme al proyecto ejecutivo, liberación de esfuerzos y medidas geométricas, ajuste de catenaria y retiro de riel, durmientes y balasto, que se llevará a cabo en el primer trimestre del año, pues con la llegada de las piezas solicitadas a Francia, España e Inglaterra se entrará en una segunda etapa.

Dichos trabajos de rehabilitación implicarán que a la entrada y salida de cada curva se instale un tramo de transición de 30 metros con riel y durmientes nuevos y posteriormente una parte mixta de 18 metros, en el que la mitad serán con riel y durmientes actuales y otro con materiales nuevos, con lo cual se reconstruirán ocho de los 25 kilómetros que tiene la línea, de Tláhuac a Mixcoac.

En marzo pasado, recordó, se instaló una mesa de trabajo en la que participa la Contraloría General, el Sistema de Transporte Colectivo y las empresas CAF, Systra y TÜV Rheinland, donde se han dado a conocer las recomendaciones a seguir para lograr una mejor compatibilidad riel-vía y disminuir el desgaste que presenta, “el cual es normal en todos los metros, pero aquí fue acelerado”.



El secretario de Obras, Alfredo Hernández, dio a conocer pormenores de los trabajos de reparación en el tramo elevado de la línea 12 de Metro ■ Foto Alfredo Domínguez

### La reparación en cifras

- ▶ 3 mil 412 soldaduras con fallas geométricas a reparar.
- ▶ 954 soldaduras con defecto metalúrgico a sustituir.
- ▶ 26 aparatos de vía a esmerilar.
- ▶ 444 piezas se retirarán de equipos de señalización y pilotaje automático.
- ▶ 26 mil 55 metros cúbicos de balasto serán sustituidos.
- ▶ 400 trabajadores realizarán las labores de rehabilitación sobre las vías.
- ▶ 25 ingenieros especialistas participarán en los trabajos.

**RAÚL LLANOS SAMANIEGO**
**■ En uno o dos años se resolverán los casos: presidenta del TCADF**

## Impugnan 35 involucrados en fallas de la línea dorada sanciones y multas del GDF

Treinta y cinco ex funcionarios del Proyecto Metro y del Sistema de Transporte Colectivo (STC) impugnaron ante el Tribunal de lo Contencioso Administrativo del Distrito Federal (TCADF) la inhabilitación o multa que les impuso la Contraloría General de esta ciudad el año pasado, por su presunta responsabilidad en las fallas de la línea 12 del Metro, que obligaron al cierre de 11 estaciones.

Así lo detalló la presidenta del TCADF, Yazmín Esquivel Mossa, quien resaltó que ya se están desahogando esos procesos, los cuales podrán resolverse en uno o dos años. Añadió que por lo pronto ya se notificó a la Contraloría para que envíe los

elementos de prueba en contra de los ex servidores públicos.

Entrevistada en el contexto del foro Día naranja: violencia política contra las mujeres, organizado por el Tribunal Electoral del Distrito Federal, la impartidora de justicia administrativa detalló: “En este momento tenemos aproximadamente 35 servidores públicos que presentaron juicio de nulidad en contra de la resolución de la Contraloría, por lo de la línea 12, ante este tribunal; todos esos procesos están en la etapa de

instauración, de instrumentación, de admisión y desahogo de pruebas; los tienen asignados los 15 magistrados de salas ordinarias; luego pasarán al estado de resolución y posteriormente emitirán la sentencia de primera instancia”.

—¿Qué plazo se tiene para resolver?

—La ley prevé plazos exactos para cada etapa, pero ya para resolver, para emitir la resolución, puede llevarse de uno a dos años.

En septiembre de 2014, la Contraloría informó que 35 ex

funcionarios del Proyecto Metro y del STC habían sido inhabilitados o multados, al encontrarseles responsabilidad por las fallas en la llamada línea dorada; uno de ellos fue el director general del Proyecto Metro, Enrique Horcasitas, quien fue inhabilitado por 20 años.

Respecto del sentido que podrían tener los fallos del TCADF, Yazmín Esquivel resaltó que puede ser en cuatro sentidos: reconocer la validez de la resolución de la Contraloría, es decir, confirma-

la; la segunda, declarar la nulidad de esa resolución y ordenar a la autoridad que emita una nueva en la que subsane las irregularidades que pudieran haberse presentado; la tercera es nulidad lisa y llana, donde el funcionario queda sin ninguna responsabilidad, y la última es que pueda sobreseer el asunto, es decir, que haya elementos de improcedencia del juicio.

—¿Mientras avanza y se resuelve el proceso los ex funcionarios sancionados pueden o no trabajar para el gobierno de la ciudad o en otra entidad?

—Si el funcionario solicitó la suspensión de los efectos de la resolución de la Contraloría y el magistrado le concede la suspensión, él puede continuar trabajando, pero si en su demanda no lo solicitó no puede seguir trabajando.

# MILENIO

NACIONAL

MARTES

27 de enero de 2015

www.milenio.com

DIARIO® ► PERIODISMO CON CARÁCTER

AÑO 16 ► NÚM. 5506

CASSEZ PIDE 36 MDD DE INDEMNIZACIÓN

Demanda por "daño moral" de la francesa, absurda: Calderón P. 21



HOY

LIGA E INE ANALIZARÁN EL CASO DEL TEMO  
Ahora Encuentro Social, tras Quico como candidato en Querétaro P. 16

Por eso se oponen a que haya elecciones en el estado, insisten en el mitin del Zócalo

# Padres: en Guerrero todo voto va al narco

## "Estaba cerca"

Reprochan al Ejército inacción ante la agresión contra los estudiantes

## Crece exigencia

Amaga la CNTE con impedir el tren rápido y el nuevo aeropuerto

## Investigación

Testigos directos nunca acusaron a federales de agredir a normalistas

## Atiende el tema Iguala

La CNDH descarta abrir otro expediente sobre Tlatlaya P. 6 Y 7

## SOBRE EL TEMA

► HÉCTOR AGUILAR CAMÍN ►  
 LEOPOLDO GÓMEZ ► ROMÁN  
 REVUELTAS ► RICARDO MONREAL ►  
 ROBERTA GARZA P. 2 A 4

JESUS QUINTANAR

## Multa a constructora de más de 200 mdp QR: clausuran por daño ecológico Dragon Mart

ICA Fluor ve mercado potencial de 77 mil mdd en el sector energético entre 2015 y 2019 P. 14 Y 22

## El asalto a la razón

Carlos Marín ► cmarin@milenio.com



## NO PUEDEN SEGUIR ASÍ

A cuatro meses de la matanza, nada permite avizorar cambios esenciales en las posiciones de quienes representan a los deudos y la autoridad a cargo de investigar el asesinato de los normalistas de Ayotzinapa.

Por las actuaciones ministeriales y evidencias recabadas en testimonios, confesiones, cateos y averiguaciones criminalísticas y criminológicas, es impensable que la PGR modifique su aseveración de que los homicidas intelectuales y materiales fueron funcionarios, policías y vulgares delincuentes de Guerrero.

Deudos y sus representantes, así como agrupaciones que medran de la tragedia, rechazan todo lo que provenga de cualquier autoridad, y nececan con la invención de que ese crimen tumultuario fue cometido "por el Estado".

Ninguna de las partes variará su discurso (lo cual se puede comprender), pero ambas están obligadas a comportarse ya de manera diferente.

La protesta de ayer fue pacífica, pero las violentas usuales merecen el rechazo social.

Y al gobierno se le está haciendo tarde para evitar más desmanes y, con respeto a los derechos humanos, aplicar la ley.



La marcha conmemorativa finalizó con saldo blanco, según las autoridades del DF.

## Una mentira más del sistema educativo: Mexicanos Primero No aprenden inglés, pero todos pasan

Ocho de cada 10 egresados del nivel básico desconocen el idioma P. 12

HOY  
ESCRIBEN

Carlos Puig, Joaquín López-Dóriga, Roberto Blancarte p. 2/3/4 ► Jesús Rangel, Bárbara Anderson, Marco Antonio Mares p. 24/25 ► Nicolás Alvarado p. 33 ► Susana Moscatel, Álvaro Cueva p. 44/45 ► Jairo Calixto Albarrán p. 47

enmilenio.com

ENTÉRATE: REABREN EL MUSEO TOLSA EN EL PALACIO DE MINERÍA EN: milenio.com/cultura



\$10.00

## TOMENOTA:

### No circule por...

Avenida del Trabajo y Caridad, porque la delegación Venustiano Carranza remodeló el jardín donde está la estatua de José María Morelos y Pavón. Sin embargo, descuida la seguridad de los peatones, pues los automovilistas ignoran el semáforo y no lo sanciona.



## DELITOS MAYORES:

**EL PARTIDO VERDE** Ecologista de México (PVEM) anunció su separación de la coalición electoral pactada hace unos meses con el PRI y el Panal en Morelos. Samuel Rodríguez, delegado nacional del PVEM en el estado, aseguró que los verdes y el tricolor tienen "ideas encontradas" en las nominaciones.

La vegetación de selva baja está devastada: Guillermo Haro

# Clausuran Dragon Mart por daño ecológico en QR

Afectaron 203 hectáreas, por lo que se suspendió la obra y se impuso una multa: Profepa

## DIMENSIONES DEL PROYECTO

La obra que fue clausurada por autoridades federales contempla una infraestructura dividida entre 722 viviendas, 20 naves comerciales y 3 mil locales.

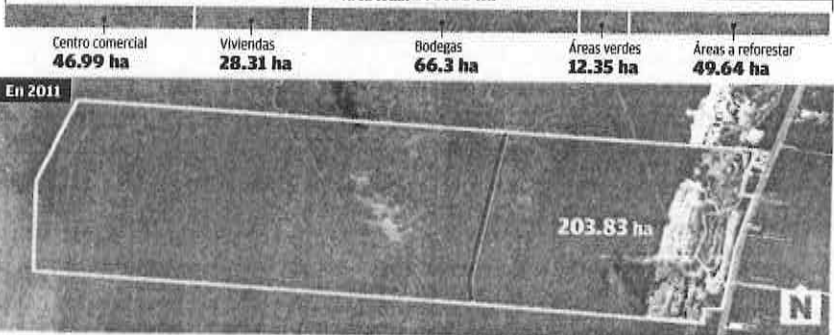
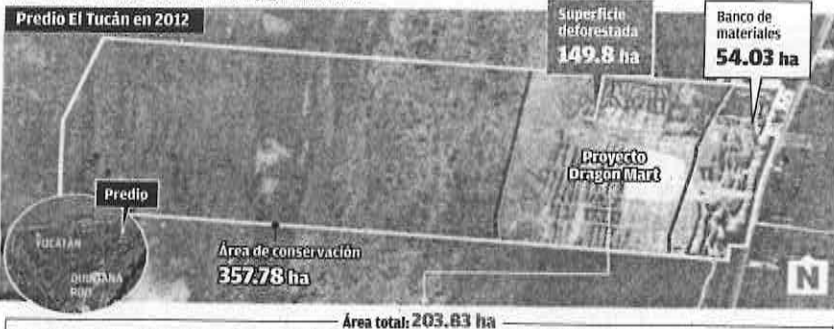

Información: Miriam Castillo | Fuente: Semanet | Gráfico: Alfredo San Juan



El uso de suelo no corresponde con el autorizado.



Ayer se colocaron los sellos en el predio conocido como El Tucán.

Miriam Castillo, Fernando Meraz y Fernando Damián/México y Cancún

El titular de la Profepa, Guillermo Haro, aseguró que se recabaron pruebas de que se estaba causando una afectación al medio ambiente, por lo que se procedió a la clausura.

La determinación del gobierno federal fue dada a conocer en una conferencia conjunta entre el vocero de la Presidencia, Eduardo Sánchez, y el procurador ambiental. Durante ésta, Sánchez explicó que el gobierno hizo efectiva su facultad de revisar los usos de suelo en los terrenos de su jurisdicción.

A partir de las investigacio-

nes se determinó que el uso de suelo que tiene dicho predio no corresponde al que se le autorizó, debido a la erosión en el terreno.

Mencionó que después de casi un año de investigaciones, las autoridades federales determinaron que la intención de construir en esa zona atentaba contra la fauna y la vegetación, por lo que revocaron los permisos que se habían otorgado y se suspendieron las obras.

También se detectó durante dichos trabajos que la revisión anterior había sido "insuficiente, deficiente y omisa" para evaluar

los tipos de suelo y las implicaciones que derivaba el hacer una construcción como la que pretendía Dragon Mart.

El predio, conocido como El Tucán, tiene una extensión de 561 hectáreas, de las cuales ya fueron afectadas 203.

Guillermo Haro incluso aseguró que esa parte del terreno se encuentra "devastada", pues la vegetación de selva baja que había en la zona fue destruida y en su lugar únicamente quedan algunas rocas.

A pesar de que la decisión de las autoridades se puede considerar

definitiva, los empresarios aún cuentan con algunos recursos de revisión para apelar la decisión que tomó el gobierno federal de echar abajo el proyecto de Dragon Mart.

El terreno tiene una extensión total de 561 hectáreas, de las cuales ya se afectaron más de 200 por la modificación del medio ambiente. Se detectó que los terrenos se encuentran protegidos por las leyes ambientales, por lo que las autoridades estatales son investigadas por haber concedido permisos de manera irregular.

**P**or daños en 203 hectáreas protegidas, la Procuraduría Federal de Protección al Ambiente (Profepa) clausuró las obras del proyecto Dragon Mart que se construía en Cancún, Quintana Roo. Además, se impuso una multa a la constructora de más de 200 millones de pesos por dañar los ecosistemas que se encuentran en el predio del Tucán, en el municipio de Benito Juárez.

## CONTRAEN NUPCIAS TECNOLOGÍA Y DIVINIDAD

La Catedral metropolitana será sometida a un proyecto de iluminación integral permanente por primera vez en su historia. PÁGINA 18



## Pasan inglés sin saberlo

El 79 por ciento de los estudiantes que llegan al bachillerato no entiende absolutamente nada de ese idioma, reveló Mexicanos Primero. PÁGINA 2



## Suman SUS VOCES

Sebastián Piñera, Felipe Calderón y Andrés Pastrana se pronunciaron por la necesidad de un cambio en Venezuela. PÁGINA 16

MARTES 27 / ENERO / 2015 MÉXICO, D.F.

74 PÁGINAS, AÑO XXII NÚMERO 7,701 \$ 18.00

# REFORMA

C O R A Z Ó N D E M É X I C O

/// No confío en la política de Estados Unidos ni he intercambiado una palabra con ellos, sin que esto signifique ni mucho menos, un rechazo a una solución pacífica de los conflictos o peligros de guerra.  
Fidel Castro, en carta enviada ayer a la Federación Estudiantil Universitaria de Cuba



**AZOTA NEVADA A NY**  
Miles de vuelos cancelados, transporte público y escuelas con actividades suspendidas y calles vacías fue el panorama ayer en la Gran Manzana, afectada por "Juno", la tormenta de nieve que podría convertirse en una de las más severas de la historia. PÁG. 16

## Regala bono 'educativo' Atizapán a burócratas

IRIS VELÁZQUEZ

Sin reglas de operación ni controles para garantizar que el beneficio llegue a quien lo necesita, la Alcaldía de Atizapán repartió en siete meses del año pasado 44.6 millones de pesos del dinero de los mexicanos a 360 empleados de primer nivel y de confianza a través de un fideicomiso educativo.

De acuerdo con facturas, de las cuales REFORMA tiene copia, dicho monto se erogó de enero a agosto de 2014, lo que representa 6.3 millones de pesos al mes, ya que no se reportan pagos en febrero.

Cada burócrata recibió un promedio de 17 mil 700 pesos mensuales, adicionales a su sueldo base.

El instrumento, supuestamente, es para apoyar la educación de los descendientes en línea directa de los burócratas

hasta la universidad.

Sin embargo, los beneficiarios no deben comprobar el pago de colegiaturas ni siquiera probar si tienen hijos.

El fideicomiso es recibido por personas como el quinto regidor Luis Luna, quien no tiene descendientes, o la segunda regidora Ana María Camacho y el síndico Régulo Pastor, quienes tienen hijos mayores de 30 años de edad.

Como beneficiarios se encuentran otros 11 regidores, todos los directores de área y el Alcalde de Atizapán, el panista Pedro Rodríguez.

La conformación del fideicomiso fue aprobada por el Cabildo en enero de 2013, y el mes siguiente, el Ayuntamiento firmó un convenio con Actinver para administrar el fondo, junto con la empresa Millionaire, contratada como asesora, la cual tiene sede en Querétaro.

## Va AT&T ahora por Nextel

VARIA GUERRERO

AT&T anunció que comprará Nextel México por mil 875 millones de dólares, lo cual la convertirá en un competidor más fuerte frente a Telcel, según analistas.

Esta compra se suma a la de Iusacell, concretada hace unos días por 2 mil 500 millones de dólares, con la cual la compañía foránea se volverá a la cabeza para Telefonía Móvil.

"Nos está demostrando que viene con todo y que está dispuesto a pagar para competir con fuerza."

"Ahora tendremos a una Telefonía como la empresa más débil de los tres operadores del País", señaló Irene Levy, presidenta de Observatel.

Con la compra, que requiere el aval del Instituto Federal de Telecomunicaciones, AT&T desbancó a América Móvil (Telcel) en posesión de espectro para telecomunicaciones inalámbricas, con 397 por ciento del mismo contra 32.2 por ciento de su competidor.

Jorge Fernando Negrete, director de Mediaselection Policy and Law, consideró que la tenencia de espectro le permitirá

## Estudia Corte regalo a Iusacell

VICTOR FUENTES

La Suprema Corte discutirá un proyecto que permitiría a Iusacell seguir aplicando tasa cero de IVA en los servicios de roaming internacional.

Si la Corte niega el amparo, el SAT Finclará a la compañía un crédito fiscal por el IVA no cobrado durante el mes de agosto años más actualizaciones y recargos.

En 2008, Iusacell reportó mil 699 millones de pesos de ingresos por roaming tanto por el servicio a suscriptores de otras empresas que aprovecharon su red como por el que recibieron sus clientes durante sus viajes.

expandir de manera más efectiva sus servicios móviles.

La semana pasada, AT&T dio el primer paso en su plan de crear una red de Norteamérica al ofrecer a sus usuarios llamadas limitadas a México por 5 dólares, adicionales al precio de su paquete contratado.

## ¿Se unirá a los grandes?

Tom Brady, de los Patriots, está a una victoria de empatar la marca de cuatro triunfos para un pasador en el Súper Tazón, en poder de Montana y Terry Bradshaw. CANCHA 10

## De dulce, de chile o...

En el Día de la Candelaria cumple con la tradición y sorprende a tus invitados con estos tamales que rompen con los clásicos de mole, dulce o rajas.

## Y no fueron muy felices

A cuatro meses de cautivar al mundo, el enlace matrimonial del actor George Clooney y Amal Alamuddin podría llegar a su fin. GENTE



Son deudas de más de 4 millones de causantes

# Pierde el SAT \$1.3 billones

Debe, en promedio, \$363 mil cada uno; acumula autoridad pérdida en 5 años

GONZALO SOTO

En cinco años, el Servicio de Administración Tributaria (SAT) ha dado de baja adeudados de los contribuyentes equivalentes a un billón 514 mil 137 millones de pesos, de los cuales pudo cobrar apenas un 10 por ciento.

Esto significa que la autoridad ha dejado de obtener poco más de 1.3 billones de pesos de adeudados.

En total, son 4 millones 178 mil 440 registros de diversos contribuyentes, que comprenden personas físicas y empresas, los que han sido dados de baja.

Se trata de deudas por 363 mil pesos en promedio. La autoridad fiscal da de baja un adeudo en varias situaciones: cuando el causante "se pone a mano", es decir, paga lo que debe; cuando pierde el ju-

icio con el que exigía el pago, o cuando se queda sin bienes para liquidar.

De acuerdo con información proporcionada por el organismo, en el periodo mencionado, el SAT logró recuperar solamente 138 mil 791 millones de pesos por medio del pago de los contribuyentes.

Según el SAT, aunque fueron dados de baja, no todos los adeudos están completamente perdidos. Estimaciones de la autoridad indican que un 50 por ciento de los adeudos originales, equivalentes a 757 mil millones de pesos, aún puede ser cobrado, pero en un proceso más lento.

Cuando un contribuyente presenta un adeudo con el fisco, sus casas, vehículos, terrenos, yates o cualquier otro bien de su pertenencia puede ser tomado en cuenta como forma de pago o garantía.

No obstante, si el causante se queda sin bienes o recursos para seguir pagándole al SAT su deuda, la autoridad da de baja

su crédito, pero sigue en proceso de vigilancia.

En cuanto el deudor abra una cuenta bancaria, obtenga una casa, terreno o cualquier otro bien con el cual pueda liquidar su adeudo, el fisco lo puede tomar en cuenta como una forma de pago.

Por esa razón no es posible establecer cuándo podría darse la recuperación de ese dinero por parte del SAT. Por lo anterior, para la autoridad, el proceso de cobro se mantiene en esos casos a pesar de que estén catalogados como dados de baja.

El 40 por ciento restante del total de adeudos dados de baja, unos 618 mil 367 millones de pesos, está completamente fuera del alcance del fisco, pues los contribuyentes le ganaron en los tribunales la disputa por esas deudas.

El nombre de los causantes, al igual que el número exacto de cuántos adeudos correspondían a cada persona física o empresa, no es dado a conocer por la autoridad.



## PEGAN A CAPITALINOS 10 HORAS DE MARCHAS

Usuarios del transporte público y conductores fueron los más afectados durante las 10 horas de caos que vivió ayer la Ciudad por las marchas para recordar a los estudiantes desaparecidos de Ayotzinapa. Las vialidades más afectadas: Zaragoza, Tlalpan, Insurgentes y Reforma.

## Otorga manga ancha Edomex a espionaje

VICTOR FUENTES

La Procuraduría de Justicia del Estado de México dio manga ancha para ubicar teléfonos celulares y rutas de sus mensajes con el pretexto de la persecución de un delito.

El Procurador mexiquense, Alejandro Gómez Sánchez, autorizó a 32 subalternos —antes sólo facultaba a 6 funcionarios— para requerir a las telefónicas la geolocalización en tiempo real de aparatos, así como una amplia lista de datos sobre las comunicaciones de sus clientes que dichas empresas deben conservar.

El acuerdo fue publicado el pasado 13 de enero en el Diario Oficial de la Federación basándose en el artículo 190 de la Ley

Federal de Telecomunicaciones, que, desde julio de 2014, permite a distintas autoridades acceder a múltiples datos de comunicaciones celulares sin orden judicial previa.

Las facultades dadas a estos funcionarios no incluyen grabación de conversaciones ni acceso a contenidos específicos que sólo pueden obtenerse por mandato judicial.

Los funcionarios autorizados son, además del Procurador, cuatro subprocuradores, el coordinador de Investigación, los fiscales regionales y

especializados, así como el jefe de la Unidad Especializada de Inteligencia Patrimonial y Financiera.

Los datos que las telefónicas deben entregar incluyen todo menos contenido de comunicaciones: nombre y domicilio del suscriptor, tipos de comunicación, origen y destino, fecha, hora y duración, entre otros.

Levy dice que "las instancias de seguridad y procuración de justicia" pueden requerir estos datos sin distinguir en qué tipo de investigaciones o por qué delitos.

**Cuponera**  
Hoy tu periódico vale: **4,256**  
GENTE 8





## Cambian imagen

El Gobierno del DF dio a conocer el diseño de la nueva tarjeta de circulación vehicular y de la licencia de conducir tipo A.

## TARJETA DE CIRCULACION

Además de los nuevos colores destaca el Ángel de la Independencia en color gris. También se incorpora el escudo de la Ciudad de México, CDMX, así como la imagen de la Secretaría de Movilidad en el anverso.



## LICENCIA

El costo de la licencia de conducir tipo A con una vigencia de 3 años es de 704 pesos.



@reformaCiudad

ciudad@reforma.com

# CIUDAD

MARTES 27 / ENCL / 2015 / Tel. 5628 7176 / Editor: Ismael García

HOY: \* SOLEADO MIN. 8°C MAX. 23°C

NO CIRCULA ROSA ■ 7 Y 8 VERIFICA AMARILLO ■ 5 Y 6

Ciclistas realizarán una rodada, a las 20:00 hrs, del Palacio de Bellas Artes al MP de Tlalpan.

Gastan \$45 millones en contenedores, aunque hay 185 arrumbados en parque

# Compran lo que tienen



Los nuevos contenedores fueron adquiridos con recursos federales y los manejarán las Delegaciones.

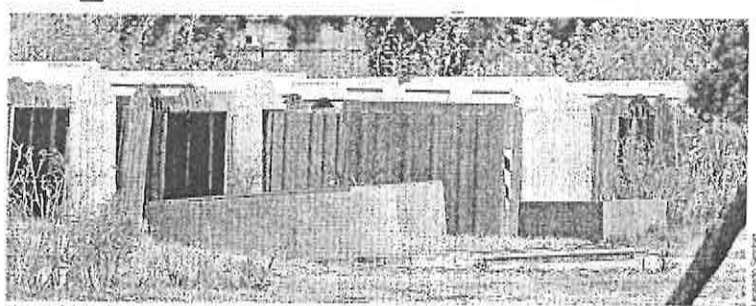

Los módulos diseñados para depositar desechos de papel, cartón, vidrio y plástico costaron 36 millones de pesos y desde 2013 están en la Alameda Oriente.

**Pondrán 6 mil botes de un nuevo plan para separar basura**

MIRTHA HERNÁNDEZ E IVÁN SOSA

Con una inversión federal de 45 millones de pesos, 6 mil 96 contenedores de basura serán instalados en parques y otros espacios públicos, para que los vecinos entreguen los residuos separados.

En tanto que la mayoría de las 185 islas colocadas en 2012 con el mismo objetivo y retrasadas en 2013, continúan abandonadas en la Alameda Oriente.

La nueva estrategia fue anunciada por el jefe de Gobierno, Miguel Ángel Mancera, y el Secretario de Medio Am-

biente federal, Juan José Guerra, así como su homóloga local, Tanya Müller.

Antes, con 36 millones de pesos, la Secretaría de Obras fabricó y colocó en la Ciudad las islas de reciclaje, cada una con contenedores para cinco tipos de residuos.

El gasto incluía el pago de salario de los supervisores de las islas, pero en 2013 fueron retiradas por la nueva administración para almacenarlos, sin uso, al interior del parque situado detrás del Aeropuerto.

Salvo 10v contenedores que, de acuerdo con la dependencia, fueron entregados a escuelas para motivar la separación, las demás islas de reciclaje siguen arrumbadas dentro de la Alameda Oriente.

Especialistas consideraron

que, sin una cultura de separación entre la población, sin involucrar a los trabajadores y sin una red de reciclaje, será un gasto más en vano.

"Será otro fracaso igual que las islas, sin una campaña masiva previa para fomentar una cultura de la separación y sin promover más reciclaje", expuso el director de Organik, Arnold Ricalde.

El presidente del Colegio de Ingenieros Ambientales, Mario Montaña, expuso que aplicar las multas previstas por la Ley y el Reglamento de Residuos Sólidos tampoco motivará a los colonos para clasificar y entregar segregado.

"Si no ocurre como los buenos modales, que se hacen porque a la gente le nace, no habrá una respuesta adecuada y tam-

poco la habrá sin un plan completo, que hasta ahora no conozco", indicó Montaña.

Ricalde añadió que hace falta facilitar más el reciclaje en mayor escala, con beneficios para la Ciudad, porque hasta ahora los únicos beneficiarios de la separación, son 5 mil voluntarios que clasifican los desechos en grandes bolsas colgadas en los camiones recolectores, para venderlas y obtener un ingreso, pues carecen de sueldo.

Como parte del nuevo programa, antes de concluir marzo, Iztapalapa, Álvaro Obregón, Coyoacán, Gustavo A. Madero y Venustiano Carranza recibirán 800 contenedores, cada uno, y las demás 200 depósitos, divididos en dos tipos, para orgánicos e inorgánicos.

## Prometer no empobrecer...

Desde abril del año pasado, el GDF ofrece reutilizar islas de reciclaje y llevarlas a escuelas públicas.

**Incumplen con reusar las islas de reciclaje**

Las islas de reciclaje

**SIN EMBARGO,** en septiembre REFORMA exhibió que los contenidos permanecen arrumbados en la Alameda Oriente y ahí siguen.

## Reconstruirán 22 curvas en tramo elevado de L-12

IVÁN SOSA

De las 61 curvas que tiene la Línea 12 del Metro, en los siguientes diez meses cambiarán 22 que corresponden al tramo elevado, donde están las 11 estaciones sin servicio.

Esas curvas tendrán vías totalmente nuevas, para acomodadas con las ruedas del tren, que serán reperfiladas, informó el Secretario de Obras, Alfredo Hernández.

"Será la nueva estructura de la vía en la cual operará el tren, la anterior no funcionaba, se requiere reforzarla para poder permitir que el tren pase con seguridad y que los esfuerzos transversales sean dispuestos", expuso.

Una vez concluido el tendido de la nueva vía en 8 de

los 25 kilómetros de la línea, se harán pruebas para verificar la compatibilidad con las ruedas modificadas en su perfil y, hasta entonces, eventualmente podría plantearse un escenario que requiera cambiar los trenes.

El objetivo es reabrir el tramo cerrado desde el 12 de marzo pasado, de Atláhuac a Tláhuac, sólo si hay condiciones de seguridad, subrayó.

Los trabajos se realizarán sin detener el paso de los trenes cuando vayan a los talleres ubicados en Tláhuac.

Las obras se harán vpor tramos, indicó, en coordinación con la operación de los trenes para que puedan pasar en la otra vía, en tanto se trabaja en la de al lado.



## Bloquea ciclovía remolque abandonado

Un remolque abandonado desde hace 6 años obstaculiza un tramo de la ciclovía del sur en la calle Central, cerca de la sede de la Delegación Álvaro Obregón, lo que tapa el paso de los ciclistas que van de Periférico a Ferrocarril de Cuernavaca. En una revisión de los registros de Google Maps, la estructura está ahí desde 2008.

## Ayudan a zona de hundimiento

Predios de 22 colonias en Iztapalapa tendrán condonación del predial.

- Para acceder al beneficio es necesario contar con la opinión técnica de Protección Civil sobre daños por grietas y hundimientos.
- Según el grado de afectación será la condonación, si el riesgo es bajo será del 50%; si es mediano, 75% y si es alto será del 100 por ciento.
- Las colonias beneficiadas son la Tira, Colonial Iztapalapa, Santo Cruz Mexiquilpan, Unidad Ermita Zaragoza, La Joya, Ampliación Santa Marta Arcabito Sur y Norte, Insurgentes y Lomas de San Lorenzo, entre otras.
- Los beneficios estarán vigentes del 1 de enero al 31 de diciembre de 2015.



La SSP entregó maletines a los agentes con el material, mismos que llevan en la patrulla.

## Arman a policías con kit al estilo CSI

JUAN CORONA

Los policías preventivos fueron equipados con un kit al estilo CSI.

Desde el 16 de enero, cuando entró en vigor el nuevo sistema de justicia penal, los patrulleros son auxiliares del Ministerio Público en una escena del crimen.

Por ello, la Secretaría de Seguridad Pública entregó, en una

primera etapa, alrededor de mil equipos.

Los kits son utilizados por patrulleros que tienen la responsabilidad de resguardar sitios donde se cometieron asesinatos, tiroteos y hasta accidentes viales.

Cada maletín cuenta con cinta métrica, cubrebocas, lámpara, una cámara fotográfica, guantes de látex, bolsas y envases de plástico, brochas y tizas, entre otros aditamentos.

Emmanuel Zavala Garduño, agente de la Unidad de Protección Ciudadana Buenavista, explicó que podrán fungir como un auxiliar del Ministerio Público sólo a petición de éste y en casos particulares.

"Podemos levantar indicios, pero eso sólo lo hacemos a petición del Ministerio Público, principalmente por los cambios climáticos, por ejemplo en la época de lluvia", aseguró el

oficial, de 25 años de edad.

El policía comentó que el domingo pasado utilizó por primera vez dicho equipo en un homicidio.

Inclusive, dijo Zavala Garduño, delimitó la escena del crimen con la cinta amarilla y empleó unas flechas de plástico para señalar en el suelo algunos indicios hasta que llegó el personal de la Coordinación Territorial Cuauhtémoc 2.

**REY DEL PACÍFICO**

La novena de los Tomateros de Culiacán se coronó en la Liga Mexicana del Pacífico. Ganó su décimo título al vencer a los Charros de Jalisco, y obtuvo su boleto para la Serie del Caribe.



**LE GUSTA MANDAR**

"PREFIERO DIRIGIR QUE ACTUAR", DIJO ANGELINA JOLIE, QUIEN ESTE JUEVES ESTRENA EN MÉXICO LA CINTA INQUEBRANTABLE.

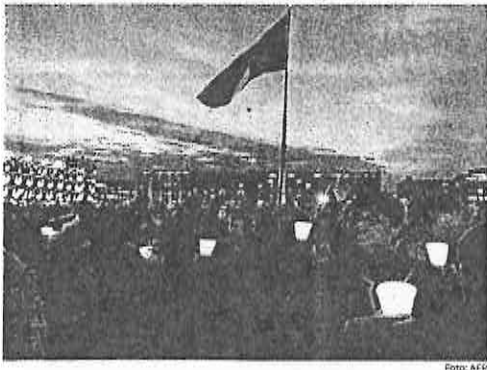

## MARCHAN POR CUARTO MES POR CASO IGUALA

A cuatro meses de la desaparición de 43 normalistas en Iguala, miles de personas se manifestaron en el Distrito Federal y en otras diez ciudades del país, para exigir justicia. Padres y familiares de las víctimas dijeron que votar en Guerrero "es votar por el crimen".

**HABRÁ COMICIOS EN GUERRERO: SEGOB**

Miguel Ángel Osorio Chong, secretario de Gobernación, anunció acciones contundentes con algunos grupos para allanar las elecciones, garantizar la tranquilidad y elecciones libres en Guerrero.

## Rechaza tener contacto con Washington Fidel Castro: no confío en EU, pero sí en Raúl

LA HABANA. — A más de un mes del anuncio de la reconciliación entre Estados Unidos y Cuba, Fidel Castro aseguró que no confía en el gobierno estadounidense, pero sí en su hermano, el presidente Raúl.

En una carta dirigida a la Federación Estudiantil Universitaria, leída anoche en la televisión cubana, Fidel, de 88 años y retirado del poder en 2006, aseguró que no confía en la política de Estados Unidos "ni he intercambiado una palabra con ellos, sin que esto signifique, ni mucho menos, un rechazo a una solución pacífica de los conflictos".

Sobre su hermano Raúl expresó: "El Presidente de Cuba ha dado los pasos pertinentes de acuerdo a sus prerrogativas y las facultades que le conceden la Asamblea Nacional y el Partido Comunista de Cuba".

La carta está fechada ayer, cuatro días después de que Cuba y EU tuvieron sus primeras conversaciones.

**PRI DEFINE EN SONORA**

La senadora Claudia Pavlovich es la candidata lista a la gubernatura.

**EU teme a la peor tormenta**

Han sido cancelados 5 mil vuelos por una nevada que amenaza con ser histórica.

# SE REHARÁN OCHO DE 11 KILÓMETROS Reconstruirán la Línea 12

La Secretaría de Obras y Servicios del DF cuenta con 883 millones de pesos para instalar el nuevo sistema de vías

**EFFECTOS**

De no haber mayores contratiempos en las nuevas obras para reconstruir las vías, la Línea 12 abrirá totalmente en noviembre.

El retiro de las viejas vías y la instalación de las nuevas será supervisado por las empresas Systra y TÜV Rheinland, para garantizar que los trabajos cumplan con los requerimientos y que los rieles sean compatibles con los trenes.

Se harán en total 22 curvas equivalentes a ocho kilómetros en las que el trabajo será total.

**22 CURVAS** del tramo elevado de la Línea Dorada serán rehabilitadas con nuevas vías.

**\$933 MILLONES** podrían ser reclamados por el GDF al consorcio constructor de la Línea Dorada del Metro.

En las curvas ocurre que los esfuerzos dinámicos son más fuertes, ahí es donde los esfuerzos transversales que ejerce el tren son más marcados.

"Por eso es que se va a cambiar el perfil del riel, se van a modificar los peraltes para buscar el punto de equilibrio y que el paso del tren sea el recomendado por la norma", detalló Hernández.

La Sobse cuenta con 883 millones de pesos para la reconstrucción de vías. Dicho monto, además de unos 50 millones de pesos correspondientes a los estudios para detectar el origen de las fallas, podrán ser reclamados al consorcio constructor de la L12.



## CUMPLE 175 AÑOS LA PRIMERA FOTO DEL DF

Con motivo del aniversario de la primera fotografía de la Ciudad de México —tomada en 1840 por Jean Preller Duddoille— fue recreada ayer, con la técnica del daguerrotipo, una instantánea similar de la Catedral.

**LOS DE PREPA NO SABEN INGLÉS**

Mexicanos Primero revela que 8 de cada 10 jóvenes que ingresan a la educación media superior no saben inglés, pese a que lo cursaron en la secundaria.

## Profepa clausura Dragon Mart

La Procuraduría Federal de Protección al Ambiente (Profepa) clausuró las obras del proyecto Dragon Mart, en Quintana Roo, por daño ambiental, informó ayer Eduardo Sánchez, vocero de la Presidencia de la República.

Expuso que la medida se tomó después de una larga lucha de ambientalistas, legisladores y autoridades federales con la empresa, sobre el impacto ambiental del proyecto.

Guillermo Haro Béchez, titular de la Profepa, dijo que la dependencia encontró irregularidades como la falta de autorizaciones para cambio de uso de suelo forestal, por lo que su personal realizó la visita de verificación y clausura de la obra.

El proyecto era desarrollado por Real Estate Dragon Mart Cancún, en un área de más de 500 hectáreas en el municipio de Benito Juárez.

**DINERO**

**AT&T COMPRA A NEXTEL**

La compañía de capital estadounidense pagará mil 875 millones de dólares por Nextel y se convierte en la tercera empresa con más usuarios en nuestro país.

**NAFINSA APOYARÁ EN EL CASO FICREA**

Nacional Financiera anunció que buscará una solución al problema que enfrentan los defraudados, cuando termine la valuación de activos de la sociedad financiera disuelta.

**No hay crisis por influenza**

La Secretaría de Salud aclaró que el virus que circula es diferente al de la alerta de 2009.

**OPINIÓN**

Pascual Beltrán del Río	2	Marcelino Perelló	9
Francisco Garfias	4	José Cárdenas	10
Jorge Fernández Menéndez	5	Félix Cortés Camarillo	12
Leo Zuckermann	7	Yuriria Sierra	14
Federico Reyes Heróles	8	Martín Espinosa	20
Jesús Ortega Martínez	8	José Yuste	20



Delitos no graves: Hoy se realizará la primera audiencia con el sistema penal acusatorio para estos casos.

EXCELSIOR MARTES 27 DE ENERO DE 2015

# COMUNIDAD

comunidad@ginm.com.mx Comunidad Exc

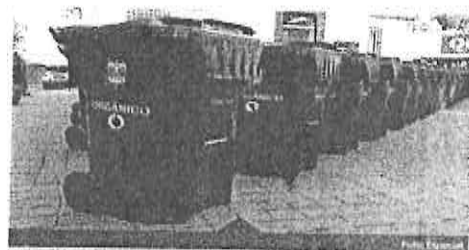

Buscan calles limpias

## INSTALARÁN SEIS MIL BOTES

El proyecto del gobierno federal, que será implementado por las autoridades locales y operado por las 16 delegaciones, requirió 42 millones de pesos. > 4

### REVISARÁN PROTOCOLO

La Secretaría de Seguridad Pública del Distrito Federal revisará los protocolos de actuación de la empresa que da seguridad al centro comercial Santa Fe. > 6



Foto: Espinal

### LUCHAN POR FIRMAS

A menos de una semana de que concluya el plazo para recolectar las rubricas que los conviertan en candidatos, los independientes siguen en la batalla. > 3



Foto: Quetzalli Hernández/Archivo

## TRAMO ELEVADO DE LA LÍNEA 12

# REHARÁN 8 KILÓMETROS

Veintidos curvas, ubicadas en el tramo cerrado en marzo pasado, serán sustituidas por su desgaste ondulatorio > 5



888 MILLONES asignó la ALOF para las reparaciones

Foto: David Salas/Archivo



Foto: Elizabeth Velázquez

La remodelación incluyó el cambio de los pisos de pasillos, andenes y escaleras, y la colocación de lámparas led.

### METRO REVOLUCIÓN

## Lista, estación remodelada

Reabrirán mañana el acceso norte, después de ocho meses de trabajos; cerrarán el lado sur

POR MA. FERNANDA NAVARRO fernanda.navarro@ginm.com.mx

Las obras de remodelación del ala norte de la estación Revolución de la Línea 2 concluyeron y se anunció que reabrirá mañana, mismo día en el que cerrará el lado sur para iniciar los trabajos de modernización. Así lo aseguraron ayer autoridades del Sistema de Transporte Colectivo (STC) Metro durante un recorrido a medios de comunicación en el que mostraron el resultado de las obras de remodelación.

Al inicio de los trabajos, en mayo pasado, el STC anunció que en septiembre se concluirían las obras y se reabría el acceso al público. Por ello, el retraso de cuatro meses en la entrega de las obras implicará una sanción a la empresa encargada de la modernización.

La remodelación fue integral y comprendió la zona exterior, los espacios interiores, instalaciones eléctricas, accesibilidad y equipo de videovigilancia y sonorización. Ayer también se retiraron los tapiales que ocultaban las obras a los usuarios que esperan en los convoyes que se dirigen hacia la terminal Cuatro Caminos, por lo que el contraste entre el lado norte y sur fue más

evidente.

El acceso norte se observa más iluminado gracias a la renovación total de la cubierta de los pisos de pasillos, andenes y escaleras con mármol y la colocación de lámparas led, que tienen por objetivo el ahorro de energía.

Las cámaras de videovigilancia que se suman a las seis ya existentes en ese lado de la estación.

En la estructura de la parte exterior se colocó una cubierta antivandálica y cuenta con una cicloestación con elementos de acero.

Se procuró la accesibilidad universal con la instalación de un elevador a pie de calle para personas con discapacidad, así como señalizaciones en Braille y una guía táctil, que a diferencia de otras estaciones en las que es una línea ésta se caracteriza por tener un grosor de aproximadamente 20 centímetros.

La modernización de esta estación es un prototipo para remodelar las estaciones de la Línea 2 del Metro por lo que se evaluará cada uno de sus detalles para adaptar aquello que no funcione o no se adapte.

La inversión final por la modernización de ambos lados de la estación Revolución se calcula que alcanzará los 73 millones 850 mil 811 pesos.

La estación de la Línea 2, que corre entre las terminales Tasqueña y Cuatro Caminos, tenía una antigüedad de 44 años y presta servicio a un millón de usuarios al mes, aproximadamente.

4 MESES de retraso tuvo la entrega de la obra

### CAMBIAN LOGOTIPOS

## Nueva imagen en licencias y tarjetas

DE LA REDACCIÓN comunidad@ginm.com.mx

La Secretaría de Movilidad del Distrito Federal dio a conocer ayer que se incorporan los nuevos logotipos de la dependencia y de la Ciudad de México en la licencia para conducir tipo "A" y en la tarjeta de circulación.

Los avisos, publicados en la Gaceta Oficial del Distrito Federal y que entran en vigor hoy, indican que el "imago tipo" de la Ciudad de México se incorpora en la parte inferior del anverso de la licencia de conducir; mientras que el de la Secretaría de Movilidad se ubicará en la esquina inferior izquierda del mismo lado. En tanto que en la tarjeta de circulación aparecerá el "imago tipo" de la Ciudad de México en la esquina superior derecha del anverso, y el de la Secretaría de Movilidad en la esquina inferior izquierda del mismo lado del

### CAMBIO COSMÉTICO

Añaden los nuevos plásticos de la licencia para conductor tipo "A" y la tarjeta de circulación. Sin embargo, si el usuario tiene una vigente, no es necesario realizar ningún cambio.



La Semovi señala que el imago tipo es el conjunto de los elementos, conocido como isotipo, y el gráfico, la parte simbólica de

704 PESOS cuesta la expedición de la licencia

La dependencia local señaló en el aviso que la Dirección de Normatividad adscrita a la Dirección General Adjunta de Normas y Especificaciones Técnicas y de Seguridad en el Autotransporte, dependiente de la Dirección General de Autotransporte Federal de la Secretaría de Comunicaciones y Transportes, previo dictamen del Centro de Investigación e Innovación Tecnológica (CIITEC) del Instituto Politécnico Nacional, estimó procedente la autorización del diseño solicitado, con los imago tipos de la Ciudad de México y



Foto: Elizabeth Velázquez

Para facilitar el acceso a todos los usuarios, se integró un elevador, señalizaciones en Braille y una guía táctil para inválidos.



CIUDAD Y NACIONAL | 3, 4 y 19

Desde el Zócalo, tras desquiciar el DE, padres de los normalistas dicen que impedirán comicios y que continuarán búsqueda

[ OMAR DÍAZ Y REDACCION ]



NACIONAL | 11

Un fracaso, la enseñanza del inglés en educación básica; el 79% tiene nivel de 4° de primaria en ese idioma

[ CECILIA HIGUERA ]

LA ESQUINA

El proyecto Dragon Mart ha estado envuelto en la polémica desde su nacimiento. Y desde entonces fueron evidentes los peligros para el ecosistema de una zona que no puede darse el lujo de ser depredada. Qué bueno que se abandone la lógica de aceptar la inversión a toda costa, porque al final suele salir más caro el caldo que las albóndigas. O que el pato a la cantonesa.

PRESIDENTE Y DIRECTOR GENERAL:  
Jorge Kahwagi Gastine

MARTES 27  
ENERO 2015  
AÑO 19 Nº 6660 / \$7.00  
www.cronica.com.mx

VICEPRESIDENTE:  
Jorge Kahwagi Macari

# LA CRÓNICA DE HOY

## Ordenan la clausura total de Dragon Mart

Dañó el ecosistema y devastó 200 hectáreas en Benito Juárez, Q. Roo

- Carece de permiso de cambio de uso de suelo y estudios de impacto ambiental
- Se le imponen multas por \$22 millones y enfrenta denuncia penal por delitos contra la biodiversidad, anuncian el vocero de la Presidencia y la Profepa

[ JULIO BRITO A. ]

Guillermo Haro, titular de la Procuraduría Federal de Protección al Ambiente (Profepa), ordenó ayer la clausura total del polémico proyecto turístico Dragon Mart, de capital chino, en Cancún.

La decisión se tomó luego de constatar una serie de irregularidades y la devastación de 200 hectáreas en el predio El Tucán, municipio de Benito Juárez, Quintana Roo, dijo Haro, en compañía del vocero de la Presidencia de la República, Eduardo Sánchez.

Sánchez explicó que sigue en curso una demanda penal contra Dragon Mart por delitos contra la biodiversidad, además de que carece de permiso de cambio de uso de suelo forestal y de estudios de impacto ambiental. .23



Uno de los puentes peatonales de la calzada Ignacio Zaragoza tomado por los ambulantes.

Valencia hizo de Iztapalapa un megatianguis

Ni los puentes peatonales son respetados por los ambulantes; tomaron parques, jardines y banquetas

[ OSCAR VIALE TOLEDO ]

El perredista Jesús Valencia convirtió en un megatianguis la delegación Iztapalapa. En calzadas, avenidas, zonas rehabilitadas, parques y puentes peatonales permitió que el comercio ambulante se instalara.

Tras la salida de Valencia, los comerciantes ya se instalaron en el Jardín Cuicláhuac, lugar en el que la demarcación invirtió 75 millones de pesos para renovar 180 mil metros cuadrados de espacio público. .16

Las perredistas Dione Anguiano y Aleida Alavez se disputan la delegación y... \$3,000 millones

[ MANUEL ESPINO BUCIO ]

.17

ESPECTÁCULOS | 33

Las series en internet ganan el mercado a las de TV; Netflix y Amazon encabezan la avanzada

[ NAYELY RAMÍREZ MAYA ]



ESPECTÁCULOS | 34

Muere el cantante Demis Roussos a los 69 años; con temas en griego, francés, alemán, inglés y español, vendió 60 millones de discos



ESCRIBEN

FRANCISCO BÁEZ RODRÍGUEZ	UNO
JOSÉ CONTRERAS	DOS
GUILLERMINA GÓMORA ORDÓÑEZ	DOS
RAFAEL CARDONA	TRES
JUAN MANUEL ASAI	CUATRO
MÓNICA ARRIOLA	CUATRO
LEOPOLDO MENDIVIL	6
MANUEL ANORVE	8
ROSARIO AVILÉS	26

# Jesús Valencia convirtió Iztapalapa en megatianguis

¿NEGOCIAZO?

► Calzadas, avenidas, zonas rehabilitadas, parques y puentes peatonales sirven para que el comercio ambulante ofrezca sus productos ► Invertió 75 millones de pesos para renovar el Jardín Cuicláhuac; ya fue invadido



MARCO ROSALES

**PROBLEMA.** En el barrio de San Miguel, los ambulantes cerraron una calle para instalarse en el arroyo vehicular, en tanto que los bajopuentes de la calzada Ignacio Zaragoza se han convertido en un dolor de cabeza.

[ OSCAR VIALE TOLEDO ]

El perredista Jesús Valencia convirtió en un megatianguis la delegación Iztapalapa. Y es que calzadas, avenidas, zonas rehabilitadas, parques y puentes peatonales sirven para que el comercio ambulante ofrezca sus productos, la mayoría de dudosa procedencia y apócrifos.

Peor resulta saber que los ambulantes, ante la displicencia de las autoridades, tanto locales como delegacionales, han cerrado calles e impedido el acceso vehicular "por sus pistolas".

Asimismo, tras la salida de Valencia de la delegación, ni tarde ni perzosos los comerciantes ya se instalaron en el Jardín Cuicláhuac, lugar en el que la demarcación invirtió 75 millones de pesos para renovar 180 mil metros cuadrados de espacio público.

Ahora, el lugar reinaugurado en marzo de 2014 por el jefe de gobierno, Miguel Ángel Mancera, se ha convertido en un tianguis, ya que en los pasillos y accesos principales se pueden observar puestos de comida, ropa, bisutería, tenis, cervezas...

Y no sólo ahí el ambulante

se ha instalado. En avenidas como Ignacio Zaragoza, Eje 5 Sur, Eje 6 Sur, Circunvalación, avenida Tláhuac, así como Ermita Iztapalapa, se ha apoderado de casi todos los espacios públicos.

En los bajopuentes que cruzan Zaragoza, los informales ya instalaron puestos fijos en las banquetas, impidiendo a los peatones circular por la zona.

En el resto de las vialidades, las

áreas verdes, aceras, camellones y puentes peatonales son utilizados para comerciar todo tipo de artículos, desde ropa hasta comida.

Hacia donde quiera que miran los habitantes de la demarcación, la imagen es la misma: puestos levantados con tubos y lonas, en los que se comercia todo tipo de piratería, música, películas, ropa y calzado de dudosa procedencia.

Y el ambulante no sólo genera puntos de inseguridad, también provoca focos de infección debido a las grandes cantidades de basura que generan y la falta de limpieza de quienes viven del comercio informal.

Poca o nula fue la atención que la administración del ex director del DIF puso a este asunto, aún cuando reconoció que era un problema grave.

El mismo problema ocurre en las salidas de todas las estaciones del Sistema de Transporte Colectivo (STC) Metro, donde la venta de productos impide el libre paso de usuarios del transporte, lo que podría provocar que las consecuencias de un incidente se magnifiquen.

En el Barrio de San Miguel, en la calle de Hidalgo, los comerciantes se instalaron en pleno arroyo vehicular, impidiendo la circulación de los vehículos.

Asimismo, se colocaron en plena zona recuperada por la demarcación, sin que ninguna autoridad se los impida.

"Se pusieron por sus pistolas. No les importó que la delegación lo había puesto bonito. Se gastaron miles de pesos para que los ambulantes llegaran a colocarse. Es una marranada", dijo Molesta Carolina Hernández, vecina del barrio.

Y sí, poco a poco se extienden por todas las calles y colonias, mientras los ciudadanos esperan decidir y saber quién será el nuevo delegado o delegada, y si atenderá esta problemática, que se ha convertido en un verdadero dolor de cabeza.

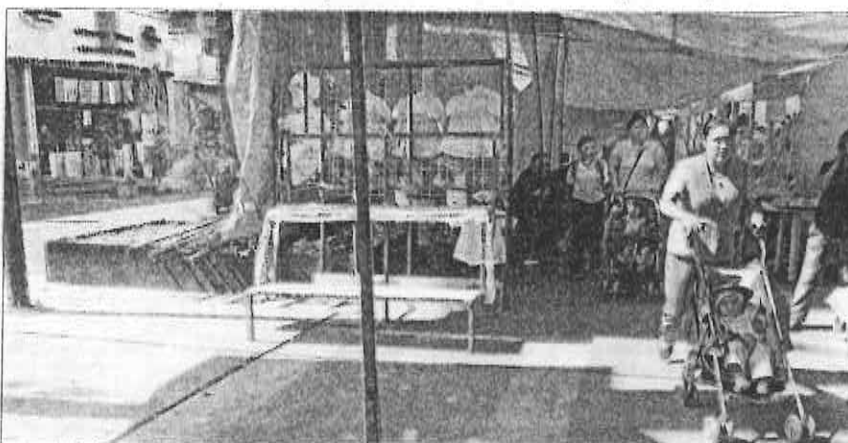

Los parques y jardines que fueron rehabilitados son ocupados para vender piratería y ropa de dudosa procedencia.

SAÚL CASTILLO



## Bailan 7 mil mdp en 92 alcaldías

FOTO: DAVID DECLARTE



**Presenta Cassez demanda por daño moral de 36 mdd que incluye a Calderón**

INFORMACIÓN: 10A



**Muere a los 68 años el cantante de pop Demis Roussos**

INFORMACIÓN: ESPECTÁCULOS



**Juró Tsipras como primer ministro de Grecia**

Rompió tradición de la Iglesia Ortodoxa y no invocó a Dios al asumir el cargo

POR CARLOS SIULA CORRESPONSAL

INFORMACIÓN: MUNDO

- No rindieron cuentas 12% de municipios en 2014, informa Sedesol
- Los fondos eran para urbanización, salud, agua y saneamiento
- Siguen sin acatar la Ley de Coordinación Fiscal: Juan C. Lastrí

POR ABIGAIL CRUZ

Pese a que la Ley de Coordinación Fiscal obliga a los gobiernos locales a reportar los proyectos en los cuales invierten el dinero que reciben del Fondo de Apoyaciones para la Infraestructura Social, Juan Carlos Lastrí, subsecretario de Sedesol, informó que el año pasado 92 de los 2 mil 461 municipios del país dejaron de reportar sus inversiones por un monto de 7 mil millones de pesos.

Los recursos están orientados para abatir carencias sociales en materia de vivienda, infraestructura, servicios básicos, alimentación y principalmente son dirigidos a las localidades con población en pobreza extrema, en alto y muy alto rezago social, y a zonas de atención prioritaria. Las entidades que recibieron más recursos en este rubro fueron: Oaxaca, Guerrero, Michoacán, San Luis Potosí, Veracruz, Puebla, Chiapas e Hidalgo.

VEA: PÁG. 3A



**Persiste el clamor de justicia a 4 meses de los hechos de Ayotzinapa**

» EN VARIAS ciudades del país la sociedad se unió y se manifestó en demanda del esclarecimiento de la desaparición de los normalistas. En el DF vialidades principales fueron tomadas por inconformes, quienes realizaron un mitin en el Zócalo.

INFORMACIÓN: 12A Y 13A

## Revela estudio que 8 de cada 10 niños no aprenden inglés

■ Pasan la materia con calificación de 9, pero no saben el idioma: Mexicanos Primero

POR JOSÉ LUNA

De acuerdo al estudio "Sorry: el aprendizaje del inglés en México", realizado por la organización Mexicanos Primero, ocho de

cada 10 estudiantes de Educación Básica no aprenden inglés, aun cuando el 53 por ciento de los alumnos acredita la materia con calificación de 9, pero no saben el idioma.

Al terminar la secundaria, apenas 3 por

cientos de los estudiantes cuenta con un nivel óptimo sobre el inglés, demostrando que comprenden un texto en esa lengua.

VEA: PÁG. 3A

## Clausura Profepa el proyecto Dragon Mart en Quintana Roo



INFORMACIÓN: FINANZAS

## DECLARAN ESTADO DE EMERGENCIA POR TORMENTA DE NIEVE EN EU

■ Vastas áreas del noreste de Estados Unidos quedaron invadidas por montones de nieve y en la ciudad de Nueva York las autoridades determinaron prohibir el tránsito de vehículos ante uno de los fenómenos meteorológicos más agresivos en la historia reciente del país.

INFORMACIÓN: MUNDO



FOTO: AP

## Asegura Fidel Castro que no confía en EU, pero respalda la solución pacífica de conflictos

■ Sobre el restablecimiento de relaciones con Washington, afirmó que su hermano ha dado los pasos pertinentes

LA HABANA, Cuba. - El expresidente de Cuba, Fidel Castro, afirmó en un mensaje a los estudiantes de la Universidad de La Habana que no confía en la política de Estados Unidos, aunque respaldó la solución pacífica y negociada de los conflictos de acuerdo a las normas internacionales. Sobre el restablecimiento de relaciones entre Cuba y Estados Unidos, afirmó que Raúl Castro ha dado los pasos pertinentes.

VEA: SECCIÓN MUNDO

## Diálogos con la Historia

POR MARIO VÁZQUEZ RAÑA / PRIMERA DE DOS PARTES

ENTREVISTA REALIZADA AL PRESIDENTE URUGUAYO EN MARZO DE 1995

## Uruguay piensa privatizar el Seguro Social: Sanguinetti

INFORMACIÓN: 4A

## Se estrella avión militar griego en España; hay 10 muertos y 21 heridos



INFORMACIÓN: MUNDO

## Publica SCT título de concesión del nuevo aeropuerto capitalino

INFORMACIÓN: FINANZAS

## EJECUCIONES

★ EN EL SEXENIO 11,841

★ AYER 4

# CIUDAD

Martes  
27 de enero de 2015

El Sol de México

Jefe de Sección: Manuel Cosme Ruiz  
Tel: 55 66 15 11 Ext: 1464

## Avanza el programa "basura cero"

■ GDF y autoridades federales invertirán 45 mdp para colocar 6 mil contenedores de residuos

POR ANA MARÍA LOZADA

Con una inversión federal de 45 millones de pesos, más de 6 mil contenedores de residuos sólidos serán colocados en explanadas delegacionales, parques y espacios públicos de mayor afluencia para que se cumpla la meta de "basura cero" en el primer trimestre del año.

El jefe de Gobierno del Distrito Federal, Miguel Ángel Mancera Espinosa, y el secretario del Medio Ambiente y Recursos Naturales (Semarnat) del



Existe el compromiso de cambiar los mil 500 camiones de basura a gas natural

Miguel Ángel Mancera  
Jefe de Gobierno del DF



» JUAN JOSÉ Guerra, Tanya Müller y Miguel Ángel Mancera, pusieron en servicio la primera etapa de reparto de contenedores para el Distrito Federal.

Gobierno federal, Juan José Guerra Abud, dieron a conocer ayer la entrada del programa de contenerización a las calles de la Ciudad de México.

El mandatario capitalino destacó el importante esfuerzo de coordinación con la autoridad federal para que los contenedores estén en los sitios adecuados y se les dé el mantenimiento que se requiere.

Aunque mencionó que las jefaturas delegacionales tendrán que mandar a

la Secretaría del Medio Ambiente la relación de dónde se colocarán estos contenedores, adelantó que a Iztapalapa, Álvaro Obregón, Coyoacán, Gustavo A. Madero y Venustiano Carranza corresponden 800 depósitos de basura.

"Esto en razón obviamente al número de pobladores y a la cantidad de residuos sólidos que se tienen registrados en estos espacios territoriales", indicó. Mientras que al resto de las demarcaciones se entregarán 200

de los seis mil 096 unidades de recolección, agregó.

La meta, resaltó, es que durante el primer trimestre del 2015 se tengan instalados el 100 por ciento de esas unidades, a fin de continuar la labor que tiene la Ciudad de México, pero sobre todo para mostrar a la ciudadanía que hay avances muy importantes en el Programa Basura Cero.

VEA: ESPERA... 4A



Atacó a MACHETAZOS a uno de sus vecinos en Azcapotzalco  
INFORMACIÓN: 6A

## A vecinos de 22 colonias de Iztapalapa se les condonará el predial

■ Propietarios de viviendas con daños estructurales por grietas o hundimientos estarán exentos

El Gobierno del Distrito Federal (GDF) condonó, parcial o totalmente, el pago del impuesto predial a inmuebles de 22 colonias de la delegación Iztapalapa, que presentan daños estructurales ocasionados por grietas y/o hundimientos. La resolución de carácter general, difundida ayer en la Gaceta Oficial local, indica que el programa beneficiará a dueños de inmuebles en colonias de esa demarcación que

cuenten con opinión técnica emitida por la Secretaría de Protección Civil respecto al inmueble afectado.

Los porcentajes de condonación, que podrán ser de 50 por ciento por riesgo bajo del inmueble; 75 por ciento por riesgo alto, y de 100 por ciento por riesgo alto, se aplicará a las colonias: La Era; Fraccionamiento Colonial Iztapalapa; unidad habitacional Santa Cruz Meyehualco; Unidad Ermita-

### EVALUACIÓN

- A cargo de la Secretaría de Protección Civil
- En casas de 22 colonias
- Se llevará a cabo a partir de hoy

Zaragoza; unidad habitacional Solidaridad-El Salado.

Así como las colonias Unidad Fuentes de Zaragoza; colonia La Joya; colonia La Joyita; Santa Martha Acatida; pueblo de San Sebastián Tecolostitán; Ampliación Santa Martha Acatida Sur; Ampliación Santa Martha Acatida Norte; Zona Urbana Ejidal Santa María Azahuacán.

VEA: DEBERÁN... 4A



» EL TRIO de presuntos delinquentes.

## Detienen autoridades a 3 presuntos secuestradores

■ Los hechos ocurrieron en la localidad de Melchor Ocampo; liberaron a víctima

POR GERARDO CAMPOS

MELCHOR OCAMPO, Méx. (OEM-Infomex). Mediante un operativo implementado por agentes ministeriales del Estado de México, en el municipio de Melchor Ocampo, fue liberada una persona que había sido privada de su libertad, por lo que fueron detenidos tres presuntos secuestradores relacionados con una célula que operaba en la región de Tultepec, Cuautitlán Izcalli y Melchor Ocampo, misma que ya fue desarticulada.

Las investigaciones realizadas, luego de la denuncia realizada por la familia de la víctima, un hombre de 33 años de edad, comerciante de materiales en el municipio de Tultepec, permitieron establecer que fue secuestrado, luego de salir de su domicilio a bordo de su vehículo.

La banda tenía su zona de operación en Tultepec y Cuautitlán Izcalli

VEA: LA FAMILIA... 4A

## Presupuesto histórico para cultura en 2015

■ Resalta Esthela Damián que se asignaron 3 mil 127.1 mdp al rubro

POR FERNANDO RÍOS

Esthela Damián, presidenta de la Comisión de Presupuesto de la Asamblea Legislativa, afirmó ayer que la asignación a las actividades culturales en el Distrito Federal para el 2015 fue por 3 mil 127.1 millones de pesos, a fin de garantizar el ejercicio pleno de los derechos culturales de las personas y comunidades de la Ciudad de México.

Consideró que se trata de un presupuesto histórico aprobado por la Asamblea Legislativa, lo que permitirá impulsar los planes anunciados por el jefe de Gobierno capitalino, Miguel Ángel Mancera, en el marco de la primera sesión ordinaria 2015 del Consejo de Fomento y Desarrollo Cultural de la Ciudad de México.

Agregó que además se podrá re-dimensionar, impulsar y acercar a los ciudadanos a todas las formas de manifestación cultural, incluso las que faltan por detonar en la capital del país.

VEA: FORTALECERÁN... 4A



» SE BUSCA acercar las manifestaciones culturales a los capitalinos.



MULTAN a constructora por retraso en remodelación del Metro Revolución

INFORMACIÓN: 2A



FUENTE: SHCP

## Gobierno saca provecho del crudo barato

- Recaudará más por IEPS, gasolina y diésel: experto.
- Le compensarán la baja en los ingresos petroleros.

VALORES Y DINERO P6

## Grecia planteará una moratoria de cuatro décadas

- Prepara una reforma del sistema fiscal, sin abandonar la zona euro.

P12 Y 34

### LA POBREZA AFECTÓ A

# 28%

## de la población

en América Latina durante el 2014; el proceso de su reducción se ha estancado.

RIPE P15

### POLÍTICA Y SOCIEDAD

#### PIDEN QUE CASTILLO RINDA CUENTAS

México Evalúa demanda al gobierno federal que el ex comisionado en Michoacán explique cómo dejó la seguridad. P30

### OPINIÓN

Zangoloteos en la JFCA  
Alberto Aguirre P31

El niño que vendía dulces en el PRI  
Manuel Ajenjo P33

## COMPRA NEXTEL Y SERÁ LA TERCERA MÁS GRANDE DEL MERCADO

# AT&T pisa fuerte en telefonía en México

Pagará 1,875 mdd; en menos de un año ha invertido 4,375 mdd.

EMPRESAS Y NEGOCIOS P16

Títulos de América Movil caen 2.43% en la BMV tras el anuncio.

TERMÓMETRO ECONÓMICO P10

### EN PRIMER PLANO

#### REFORMAS, RETO PARA LOS CEO EN MÉXICO

Las condiciones que se perfilan en el país a raíz de las reformas estructurales propiciarán cambios en la economía y en los negocios. En ese contexto, los CEO de las mayores empresas del país tienen ante sí el desafío de capitalizar las oportunidades que se presenten. P4-5



**RICARDO MARTÍN BRINGAS**

SORIANA

Ante la posible compra de Comercial Mexicana por Soriana, probablemente enfrente un incremento en su nivel de deuda.



**SCOT RANK**

GRUPO LALA

Buscará impulsar sus operaciones en Centroamérica, a través de la nicaragüense Eskimo, y contrarrestar el bajo consumo.



**ENRIQUE OSTALÉ**

WALMART

Será un año para la recuperación del tráfico de clientes en sus tiendas, más ventas y reactivación de su formato Sam's Club.



**FERNANDO GONZÁLEZ O.**

CEMEX

Afronta una sucesión obligada, y en ese marco busca lograr la estabilidad en la reestructura de su deuda.



**ÁLVARO FERNÁNDEZ GARZA**

GRUPO ALFA

A través de Alpek y Newpelt, se prepara para la apertura energética y desarrollar proyectos en la Ronda Uno de licitaciones petroleras.



**ALONSO QUINTANA**

ICA

Inició el año con un contrato para construir una presa de almacenamiento y tal vez participe en la nueva licitación para el TAV.



**EMILIO AZCÁRRAGA**

GRUPO TELEVISIÓN

Se vio obligado a compartir su infraestructura a terceros bajo tarifas accesibles, lo que abre oportunidades a la competencia.



**DANIEL HAJJ**

AMÉRICA MÓVIL

Podría completarse una escisión de su negocio de torres de telecomunicaciones para dejar de ser preponderante.

La CMIC asume la propuesta del CCE sobre ética, transparencia y contra la corrupción. P17

### EMPRESAS Y NEGOCIOS



Reforma energética, un buen paso, pero en un contexto del precio del petróleo a la baja; se aprobó tarde: FCH. P18

### POLÍTICA Y SOCIEDAD



Marchan 15,000 manifestantes en la Octava Jornada Global por Ayotzinapa. P28-29



REITERAN PETICIÓN DE QUE SE INVESTIGUE AL EJÉRCITO

# No habrá elecciones en Guerrero, advierten padres

En el cuarto mes, desde la desaparición de los normalistas de Ayotzinapa, familiares aseguraron que la apuesta del gobierno federal fue el olvido

Ana Langner y Rubén Torres  
EL ECONOMISTA

HACE CUATRO meses desaparecieron sus hijos, desde hace 16 semanas afirman que están con vida y que no se rendirán hasta dar con ellos. Familias de los 43 normalistas de Ayotzinapa desaparecidos sostienen que el gobierno apostó al olvido, pero ellos no cejarán hasta obtener justicia, y reclaman que se abra una nueva línea de investigación en contra del Ejército, así como que se responsabilice también al ex gobernador de Guerrero, Ángel Aguirre.

En la ciudad de México miles de simpatizantes marcharon por más de 10 horas durante la Octava Jornada Global por Ayotzinapa. Cuatro marchas salieron ayer al filo de las 10 de la mañana de diversos puntos de la ciudad —Calzada Zaragoza, Indios Verdes, Metro Tasqueña y Auditorio Nacional— y confluyeron pasadas las 6 de la tarde en el Zócalo capitalino.

Al sur del Distrito Federal llegaron los apoyos de Guerrero; la gente de Oaxaca se presentó en Zaragoza; de Michoacán y algunos padres de familia y estudiantes de la Normal Rural de

Ayotzinapa se citaron en el Auditorio, y aquellos que vinieron del Estado de México y Veracruz se unieron al grupo ubicado en el norte de la ciudad.

Cada contingente hizo paradas de cerca de media hora para poder así llegar juntos al cuadro principal del Zócalo capitalino. Al grito de "No están solos", activistas de organizaciones civiles como el Centro de Derechos Humanos Miguel Agustín Pro Juárez o el Servicios y Asesoría para la Paz (Serapaz), el padre Alejandro Solalinde, estudiantes universitarios y sindicatos acompañaron a los padres y compañeros de los normalistas.

También estuvieron presentes diferentes secciones del Sindicato Nacional de Trabajadores de la Educación (SNTE), de la Coordinadora Nacional de Trabajadores de la Educación (CNTE) y la Coordinadora Estatal de los Trabajadores de la Educación de Guerrero (CETEG).

El colectivo que arrancó del Auditorio Nacional paró frente a las rejas del Bosque de Chapultepec, la Estela de Luz; el Ángel de Independencia; el Senado de la República; el Hemisferio de Juárez y Finalmente el Zócalo Capitalino.

Durante el recorrido, uno de los padres de familia, Melitón Ortega, informó que el movimiento continúa exigiendo la presentación con vida de los normalistas que faltan por aparecer y castigo a los actores materiales e intelectuales. Asimismo exigió que se inicie una línea de investigación contra el Ejército y se imponga responsabilidad a Ángel Aguirre.

Eran las 6:07 de la tarde cuando en avenida 5 de mayo y Monte de Piedra se unieron el contingente del área metropolitana y el que salió del Metro Auditorio. Héctor Guerra & Pachamama Crew cantaba a Wirikuta en un templete ubicado frente a Palacio Nacional, y al grito de "Vivos se los llevaron, vivos los queremos", cedió turno a los padres de los 43 normalistas.

El vocero de los padres de los normalistas, Felipe de la Cruz, fue el primero en dar un mensaje a las personas que ocupaban poco más de la mitad de la plancha del Zócalo. "En Guerrero —y debería ser en todos los estados—, la consigna es no a las elecciones porque ningún partido da solución al problema que vive México. El votar es votar por el crimen organizado y por los candidatos corruptos.



El Zócalo fue abarrotado por miles de personas que se unieron a las exigencias de los padres de los normalistas desaparecidos. FOTO EE: ARACELI LÓPEZ



Alrededor de 300 a 350 personas formaron el contingente que partió del Metro Indios Verdes hacia el Zócalo capitalino. FOTO EE: CABRIELA ESQUIVEL

## PROTESTAS POR LA DESAPARICIÓN DE 43 NORMALISTAS

8 DE OCTUBRE

Primera Jornada Global por Ayotzinapa —más de 15,000 personas marcharon.

5 DE NOVIEMBRE

Tercera Jornada Global por Ayotzinapa —alrededor de 30,000 personas.

20 DE NOVIEMBRE

Cuarta Jornada Global por Ayotzinapa —más de 40,000 personas.

1 DE DICIEMBRE

Quinta Jornada Global por Ayotzinapa —alrededor de 7,000 personas.

**15,000**  
**MANIFESTANTES**  
fueron contabilizados, de acuerdo con informes de la SSPDF y el Gobierno del Distrito Federal.

"En Guerrero no habrá votaciones aunque el secretario de Gobernación, Miguel Ángel Osorio Chong, y el gobernador lo afirmen", sostuvo, y agregó que "el pueblo de México es el único que puede sacar adelante al mismo pueblo de México".

Afirmó también que el Ejército estuvo involucrado en los incidentes del 26 y 27 de setiembre en Iguala, Guerrero. Indicó que, con base en

TENÍA DENUNCIAS DE SECUESTRO

# Acribillan a hermano de edil de Tixtla

**El ex director de Desarrollo Social de Tixtla, Santiago Linares Bautista, denunció que fue retenido por los hijos del alcalde Gustavo Alcaraz Abarca, quienes pretendían enterrarlo al ahora occiso.**

Jorge Monroy  
EL ECONOMISTA

JOSÉ LUIS Ortega Abarca, alias *La Gringa*, medio hermano del presidente municipal de Tixtla, Guerrero, Gustavo Alcaraz Abarca, fue ejecutado a balazos por hombres armados cuando se encontraba en un domicilio de la colonia San Antonio. Ortega Abarca se desempeñaba

como director de la Comisión de Agua Potable de Tixtla, municipio que encabeza su hermano. La Coordinadora Regional de Autoridades Comunitarias Policiales Comunitarias (CRAC-PC) lo señalaban como el líder del grupo delictivo Los Rojos en ese municipio, donde se ubica la Normal Rural Raúl Isidro Burgos de Ayotzinapa.

Un grupo de hombres armados arribaron la madrugada del lunes a la

casa de la dirigente municipal del Organismo Nacional de Mujeres Prácticas (OMPRI), Fabiola Robledo Vargas, en la colonia San Antonio, donde se encontraba José Luis Ortega en una reunión.

Los sujetos armados irrumpieron en el lugar y lo asesinaron de varios balazos.

Al lugar arribaron elementos de la policía ministerial y la Policía Federal,

quienes resguardaron el área.

Más tarde arribaron a la escena peritos del Ministerio Público del fuero común, y peritos que trasladaron el cuerpo de José Luis Ortega Abarca al Servicio Médico Forense de Chilpancingo para practicarle la necropsia de ley.

Hace unos meses, el ex director de Desarrollo Social del municipio de Tixtla, Santiago Linares Bautista, se



## Generaría mayor conflicto suspender elecciones en Guerrero: Osorio

# ¡NO CREEN!



Miles marchan a 4 meses de los hechos en Iguala; no confían en la versión de PGR de que los 43 fueron incinerados en basurero de Cocula, dicen 4

Foto: Sergio Vázquez

Por daño moral, exige Florence Cassez ¡36 millones de dólares! a Felipe Calderón



14



Ya tienen garantizado el alimento 3.1 millones de mexicanos con la Cruzada, dice Peña Nieto 3

# Se afana CDMX para tener calles más limpias

Noel F. Alvarado

El jefe de gobierno de la ciudad de México, Miguel Ángel Mancera Espinosa, inició en la Quinta Colorada del Bosque de Chapultepec, la instalación de 6,096 contenedores de basura en parques, plazas y explanadas en las 16 delegaciones de la ciudad de México, para alcanzar el objetivo de tener calles más limpias.

La instalación de estas unidades de recolección de residuos sólidos -diseñados para tirar la basura que traemos en la mano al caminar- inició hoy dentro del Programa Nacional de Contenerización en la Ciudad de México, coordinado por la Secretaría de Medio Ambiente y Recursos Naturales (Semarnat) junto con el gobierno capitalino.

El beneficio será para las vías que circundan los espacios más concurridos de la

## Instalarán 6,096 contenedores de basura en toda la ciudad

ciudad, a la vez que se evita la acumulación de basura en las coladeras que impide el desagüe en temporada de lluvias.

"La meta es que en el primer trimestre de este año tengamos instalado el 100 por ciento de estas unidades", dijo Mancera Espinosa al especificar que el mayor número irán para las delegaciones Iztapalapa, Alvaro Obregón, Coyoacán, Gustavo A. Madero y Venustiano Carranza (800 a cada una).

Durante el evento, el jefe de gobierno recordó el compromiso de su administración para la sustitución de 1,500 camiones de basura que mejorarán la recolección de hasta 12,000 toneladas de residuos todos los días en la capital.

Explicó la necesidad de cambiar estos camiones, en vez de sustituir el combustible que utilizan de gasolina por gas natural, ya que es imposible debido a que muchos

“La meta es que en el primer trimestre de este año tengamos instalado el 100 por ciento de estas unidades”.

Miguel Ángel Mancera Espinosa, jefe de gobierno de la ciudad de México

son de 1970 y adaptarlos provocaría su destrucción.

"Muchas de estas unidades salen todavía en las películas de Cantinflas", recordó el jefe de gobierno, después de explicar que este año las autoridades pondrán a trabajar los primeros 500 nuevos camiones de basura, mientras los restantes estarán en servicio a lo largo de su administración.

El ejecutivo local hizo de su discurso una recopilación de las acciones de su gobierno en favor de un medio ambiente sustentable y de la recuperación de espacios públicos, por lo que retomó el tema del número de árboles que tiene esta megalópolis.

"En un sobrevuelo que hicimos con un equipo que vino de (la fundación) Bloomberg, de Nueva York, se quedaron asombrados de la cantidad de árboles que tiene la ciudad de México", detalló.



El jefe de gobierno del DF, Miguel Ángel Mancera, en la Quinta Colorada del Bosque de Chapultepec, al instalarse el primero de los 6,096 contenedores de basura que serán colocados en la urbe.

## Ale y Alex pernoctaron en "El Torito" en 2014

• Fueron los nombres más comunes

Noel F. Alvarado

La Subsecretaría de Sistema Penitenciario de la ciudad de México dio a conocer que durante 2014, los nombres más comunes de personas remitidas al Centro de Sanciones Administrativas y de Integración Social "El Torito" por diversas faltas administrativas fueron Alejandro y Alejandra.

El año que terminó registró un total de 74,694 remisiones, de los cuales 67,763 fueron hombres y 6,931 mujeres.

El subsecretario de Sistema Penitenciario del DF, Hazael Ruiz Ortega, explicó que las faltas por las que llegaron las personas a "El Torito" son principalmente: el alcoholímetro, ingerir bebidas alcohólicas en la vía pública, estorbar el uso de las vías públicas y desacato.

Los cinco nombres más comunes entre hombres que ingresaron a "El Torito", fueron: Alejandro con 2,429; José Luis, 2,139; Miguel Ángel, 2,043; Juan Carlos, 1,765; y Ricardo con 1,733.

En el caso de las mujeres, Alejandra fue el más común con 160; Gabriela le siguió con 130; Guadalupe, 116; Claudia, 112; y Verónica también con 112.

## Sustituye RTP a ruta 13

• Se trata de Huipulco-Pedregal de Carrasco, Villa Panamericana

Noel F. Alvarado

La Red de Transporte de Pasajeros (RTP) de la Secretaría de Movilidad (Semovi), sustituirá a la ruta 13 del transporte concesionado, que corre de Huipulco-Pedregal de Carrasco, Villa Panamericana, a partir del 24 de enero y hasta el 7 de febrero del 2015.

La Semovi tomó la decisión de suspender temporalmente la operación de la ruta 13, luego del incidente ocurrido el pasado 19 de enero, en el que se vio involucrada una unidad de la ruta en cuestión y falleció una persona.

RTP ha destinado 6 unidades para dar el servicio a los usuarios de dicho derrotero, en un horario de 5:00 a 23:00 horas y con la tarifa habitual del servicio ordinario, de 2 pesos por persona.

De esta forma, los usuarios cuentan con un traslado seguro, confiable y eficiente en el que se mantiene la gratuidad para menores de cinco años, adultos mayores y personas con discapacidad.

La RTP recomienda consultar la página web [www.rtp.gob.mx](http://www.rtp.gob.mx), para conocer los pormenores del recorrido.

## Dotan de equipo al Centro Asistencial de Desarrollo Infantil número 20

Noel F. Alvarado

El director general del DIF ciudad de México (DIF CDMX), Gamaliel Martínez Pacheco, en coordinación con el Sistema Nacional DIF, entregó juegos de jardín, material didáctico, médico y dental, así como utensilios de cocina al Centro Asistencial de Desarrollo Infantil número 20.

Martínez Pacheco aseveró que este esfuerzo conjunto es resultado del convenio celebrado entre el DIF capitalino y el Sistema Nacional DIF, en el marco del Programa Atención a la Primera Infancia y de la muy buena sinergia existente, en la que todos, dijo, están trabajando por el mismo objetivo que son las niñas y los niños.

Acompañado de la directora general de Protección a la Infancia del DIF Nacional, Elva Leonor Cárdenas Miranda, Gamaliel Martínez señaló que esta acción tiene como finalidad que la niñez tenga un espa-

cio digno y los insumos necesarios para el juego.

En el Centro Asistencial de Desarrollo Infantil (CADI) núm. 20, afirmó que la sinergia de los Sistemas DIF es lo que da la fuerza para acercarse con mayor potencia, presencia y mayor permanencia con las niñas y niños y trabajar en muchos temas.

Estos convenios que se han formalizado, aseguró, van a permitir a la sociedad civil y a todos los involucrados estar más cerca de las niñas y niños con el tema de los juegos y llevarles algunos insumos importantes. Indicó que el CADI número 20 ya tiene un baño de artesa, el cual era muy necesario y se está trabajando de manera muy constante en más insumos para el comedor.

El director general, quien anunció que la siguiente semana el DIF CDMX entregará juguetes a las niñas y niños derechohabientes de este CADI, señaló que el jefe de gobierno, Miguel Ángel Mancera, está muy pendiente de la niñez en la ciudad de México.

# unomasuno

Crítico y veraz

\$10

Presidente Editor: Dr. Naim Libien Kaul

Vicepresidente: Arq. Naim Libien Tella

MARTES 27 DE ENERO DE 2015

AÑO XXXVII Número 13423

## Caso Ayotzinapa... IDF secuestrado!



● A cuatro meses de los lamentables hechos en que desaparecieron 42 normalistas de Ayotzinápa, más de 40 mil personas marcharon por las principales avenidas del Distrito Federal, para exigir la aparición de los 42 estudiantes, que se encarcele al ex gobernador de Guerrero y que se cancelen las elecciones en el estado

[Enrique Luna/Raúl Ruiz/Roberto Meléndez/Victor de la Cruz] 8-9



## Clausuran Dragon Mart

[Lino Calderón] 7



## Florence Cassez demandó a Calderón

[Juan Carlos Fonseca] 4



## Estado de emergencia en EU por histórica tormenta

[Agencias] 13

# Entregan contenedores para manejo de residuos en el DF



Miguel Ángel Mancera

REDACCIÓN  
latardemx@yahoo.com.mx

**E**l titular de la Secretaría del Medio Ambiente y Recursos Naturales (Semarnat), Juan José Guerra Abud, entregó de manera simbólica los contenedores que serán distribuidos en la ciudad de México como parte de la campaña "La Basura en su Lugar".

En el acto, el funcionario federal destacó que el Gobierno Federal destinó 300 millones de pesos para la adquisición de más de 41 mil contenedores para los estados, y 45 millones de pesos para la compra de seis mil 96 de esas unidades para el Distrito Federal.

En un comunicado, Guerra Abud explicó que en México se generan a diario casi 110 mil toneladas de residuos municipales y sólo se recolecta aproximadamente 85 por ciento, por lo que el reto es recolectar ciento por ciento.

El titular de la Semarnat felicitó al gobierno que encabeza Miguel Ángel Mancera por llevar a cabo acciones para cuidar y conservar el medio ambiente, ya que es "una tarea y compromiso que todos debemos tener presente para seguir preservando el capital natural de México".

Al respecto, el jefe de Gobierno del Distrito Federal resaltó el trabajo coordinado que llevan a cabo con autoridades federales, e indicó que el Programa de Contenerización fortalecerá la infraestructura sanitaria de la capital del país.

En ese sentido, Mancera Espinosa exhortó a las delegaciones que dichos contenedores se ubiquen en lugares estratégicos y se les dé el mantenimiento adecuado, de manera que durante el primer trimestre del año queden instalados, ya que esa es la meta.

Destacó que en la ciudad de México ya

se realiza el monitoreo de carbono negro, contaminante climático de vida corta que afecta directamente la calidad del aire y la salud de la población.

## Inversión de 90 millones de pesos para zoológicos

Como parte de las acciones en materia ambiental, el jefe de Gobierno capitalino, Miguel Ángel Mancera, anunció una inversión de 90 millones de pesos en una estrategia de largo alcance para recuperar los zoológicos capitalinos.

En el Bosque de Chapultepec, donde presentó el Programa de Contenerización, que inicia con la instalación de más de seis mil contenedores en las 16 delegaciones, el funcionario agregó que con esos recursos también se prevé la construcción de dos parques que se ubicarán en el sur y poniente de la ciudad.

Destacó que desde hace 30 años no se llevaba a cabo una inversión de esa naturaleza para recuperar los tres zoológicos que hay en la ciudad: el de Chapultepec, el de Aragón y el de Coyoacán.

Mancera Espinosa resaltó que agencias como Bloomberg se han sombreado por la cantidad de árboles que hay en esta ciudad, por lo que continuarán con estos esfuerzos



Contenedores para el DF

para mejorar las condiciones ambientales a través del cuidado y crecimiento de los espacios verdes, como parte de las acciones de protección del medio ambiente.

"Así que esto lo vamos a empujar para que al final de la gestión podamos tener recuperados parques nuevos, espacios públicos y continuemos con esta tarea que es tan importante: el cuidado al medio ambiente", sostuvo.

## AVISOS Y EDICTOS

### SEGUNDO AVISO NOTARIAL

En instrumento número 1292006, de fecha 24 de septiembre de 2014, pasado ante mí, se hizo constar: LA CONFORMIDAD EN INICIAR Y SEGUIR TRAMITACIÓN DE LA SUCESIÓN TESTAMENTARIA A BIENES DEL SEÑOR PONCIANO RAMOS ELIAS 2; 8) EL RECONOCIMIENTO DE LA VALIDEZ DE SU TESTAMENTO; C) EL RECONOCIMIENTO POR SI Y ENTRE SI DE LOS DERECHOS HEREDITARIOS ATRIBUIDOS EN EL MENCIONADO TESTAMENTO; D) LA ACEPTACIÓN DEL CARGO DE ALBACEA QUE POR SU PROPIO DERECHO OTORGAN LOS SEÑORES JAVIER RAMOS HERNANDEZ, MARIA TERESA RAMOS HERNANDEZ, ROMAN GUSTAVO RAMOS HERNANDEZ, ANTONIO RAMOS HERNANDEZ, EN SU CARÁCTER DE COLEGATARIOS, DE CONFORMIDAD CON LOS SIGUIENTES ANTECEDENTES, DECLARACIONES Y CLAUSULAS, Y COMO ALBACEA EL SR. JAVIER RAMOS HERNANDEZ. Lo anterior se hace del conocimiento público para cumplir con lo dispuesto en los artículos 176 de la Ley del Notariado y 873 del Código de Procedimientos Civiles, ambos ordenamientos vigentes en el Distrito Federal.

México a 1 de octubre de 2014.

LIC. LUIS GONZALO ZERMEÑO MARRA  
NOTARIO PUBLICO NO. 84 DEL D.F.

### PRIMER AVISO NOTARIAL

Para los efectos de lo establecido en el artículo 176 de la Ley del Notariado para el Distrito Federal, hago saber que mediante escritura No. 12,416 otorgado ante mí el día 23 de enero corriente, los señores Eva, Patricia, Dulce María Marina, Jorge, Margarita, Imelda, Irma Norma y Gabriel Noé Elosa Franco, iniciaron el trámite de la sucesión intestamentaria a bienes de su padre el señor SEBASTIÁN ELIJOJA ROJAS, en la que acreditaron el carácter de únicos y universales herederos en dicha sucesión y reconocieron el carácter de cónyuge suplenste a la señora María Teresa del Carmen Franco, (también conocida como María Teresa del Carmen Francisca Arimburo y/o Teresa Franco Arimburo), y además la señora Dulce María Marina Elosa Franco, aceptó el nombramiento de albacea definitivo, hecho en su favor por los herederos, agregando que formuló el inventario respectivo.

México, D.F. a 26 de enero de 2015

Lic. David Malagón Kamel  
Notario No. 191 del D.F.

### AVISO NOTARIAL SEGUNDA PUBLICACION

En cumplimiento a lo dispuesto en el artículo 176 de la Ley del Notariado para el Distrito Federal, hago saber que por escritura número 113699 de fecha 10 de julio del 2014, ante mí, el señor LUIS BONILLA DIAZ, ACEPTO LA HERENCIA Y EL CARGO DE ALBACEA EN LA SUCESION TESTAMENTARIA DE GRACIELA SEQUEIRA H. LUZ (respecto de quien declara el compareciente también fue conocida con los nombres de GRACIELA GEOQUEIRA H. LUZ, GRACIELA S. DE BONILLA, GRACIELA SEQUEIRA DE BONILLA y GRACIELA SEQUEIRA H. LUZ DE BONILLA) y manifestó que procederá a la formulación del inventario correspondiente.

México, D.F., a 10 de julio de 2014.

LIC. ALFONSO ZERMEÑO INFANTE  
NOTARIO NO. 5 DEL D.F.

### SEGUNDO AVISO NOTARIAL

—Mediante Instrumento Público número 121,187 del Libro 2,273 otorgado ante mí, el día PRIMERO DE AGOSTO del año DOS MIL CATORCE, se hizo constar: LA CONFORMIDAD DE EFECTUAR TRAMITACIÓN DE LA SUCESION TESTAMENTARIA A BIENES DEL SEÑOR ENRIQUE MENDOZACRUETA LAZZANO, ANTE EL SUSCRITO NOTARIO. EL RECONOCIMIENTO DE LA VALIDEZ DEL TESTAMENTO; LA ACEPTACION Y RECONOCIMIENTO DE SU CARÁCTER DE HEREDERA Y ALBACEA DE LA REFERIDA SUCESION, QUE OTORGA POR SU PROPIO DERECHO LA SEÑORA MA DE LAS MERCEDES MERCADO DE LA TORRE, QUIEN INDISTINTAMENTE SE OSENTA CON LOS NOMBRES DE MA. MERCEDES MERCADO DE LA TORRE Y MERCEDES DE LA TORRE, EN SU CARÁCTER DE ÚNICA Y UNIVERSAL HEREDERA Y ALBACEA. Manifestándose el albacea que a la mayor brevedad, procederá a la FORMACION DE LOS INVENTARIOS Y AVALUOS de los bienes de dicha SUCESION. Lo anterior se hace del conocimiento público para cumplir con lo dispuesto por el artículo 873 del Código de Procedimientos Civiles, para el Distrito Federal.

México, D.F., a 06 de AGOSTO DE 2014.  
LIC. LUIS GONZALO ZERMEÑO MARRA  
NOTARIO PUBLICO No. 84 DEL D.F.

### AVISO NOTARIAL SEGUNDA PUBLICACION

En cumplimiento a lo dispuesto por el artículo 176 de la Ley del Notariado para el Distrito Federal, hago saber que por escritura 14,424 de fecha 11 de diciembre de 2014, ante mí, en relación con la sucesión intestamentaria de la señora OFELIA CHANONA DIAZ, se hizo constar la información testimonial que rodea las señoras LIDIA MARTINEZ REVELLO y DIANA GUADALUPE VILLARRREAL ZAVALA; la sucesión de herencia y el carácter de albacea que otorgan las señoras DIANA LUZ ESTRADA CHANONA, CARLOS RAMON ESTRADA CHANONA, JOSE FRANCISCO ESTRADA CHANONA, y OFELIA ANAHI ESTRADA CHANONA, en su carácter de únicos hijos o descendientes en primer grado y el señor RAMON ESTRADA GONZALEZ, en su carácter de cónyuge suplenste. ACEPTAN LA HERENCIA que por la Ley les corresponde en la SUCESION TESTAMENTARIA DE OFELIA CHANONA DIAZ quienes manifiestan que al último domicilio de la autora de la sucesión fue el ubicado, en calle Oriente Claret, Sección y Cuatro número cuatrocientos treinta y dos, Colonia Montebonita, Segunda Sección, Delegación Venustiano Carranza, Distrito Federal, código postal quinientos mil quinientos treinta. Designan como albacea al señor RAMON ESTRADA GONZALEZ, quien manifiesta que procederá a la formación del inventario.

México, D. F., a 11 de diciembre de 2014.

El titular de la Notaría número 8 del Distrito Federal  
LIC. ALFONSO ZERMEÑO INFANTE

### PRIMER AVISO NOTARIAL

En instrumento número CIENTO VEINTIDOS MIL SETECIENTOS TRES, de fecha veintidós de enero de dos mil quince, celebrado ante mí se hizo constar: LA CONFORMIDAD EN INICIAR Y SEGUIR LA TRAMITACION DE LA SUCESION TESTAMENTARIA A BIENES DE LA SEÑORA DANIA SANCHEZ SANCHEZ B), EL RECONOCIMIENTO DE LA VALIDEZ DE SU TESTAMENTO; C) EL RECONOCIMIENTO POR SI, PARA SI Y ENTRE SI, DE LOS DERECHOS HEREDITARIOS ATRIBUIDOS EN EL MENCIONADO TESTAMENTO; Y D) LA ACEPTACION DE LA HERENCIA UNIVERSAL, que otorgan los señores ENRIQUE SIERRA SANCHEZ, EDITH SIERRA SANCHEZ y MARCO ANTONIO SIERRA SANCHEZ, al pólveramente nombrado representado por el nombrado en última instancia, como su apoderado especial, con facultades expresas para ello; y por último, además se hizo constar: E) LA ACEPTACION CONSULTIVA Y MANCOMUNADA DEL ALBACEADO DE DICHA SUCESION, que por su propio derecho otorgaron en consumo los señores ENRIQUE SIERRA SANCHEZ y MARCO ANTONIO SIERRA SANCHEZ, al nombrado en primer lugar representado como quedó dicho en los renglones previos. Lo anterior se hace del conocimiento público para cumplir con lo dispuesto en los artículos 176 de la Ley del Notariado y 873 del Código de Procedimientos Civiles, ambos ordenamientos vigentes en el D. F.

México, D.F., a 23 de enero de 2015.

LIC. LUIS GONZALO ZERMEÑO MARRA  
NOTARIO PUBLICO NO. 84 DEL D.F.

### SEGUNDO AVISO NOTARIAL

En instrumento No. 129,091 otorgado ante mí el día 25 de septiembre de 2014, los señores: CLARA SUSANA ESPINOSA DE LOS MONTEROS ROCHA, CARLOS AITULLO, MARIA MATILDE LUZ MARIA JOSE MIGUEL, MAURICIO, HORACIO, MARIANA, CLAUDIA, ELENA, FELIPE Y JUAN PABLO TODOS DE APELLIDOS ESPINOSA DE LOS MONTEROS CUEVAS, REPRESENTADOS POR LA PROPIA SEÑORA CLARA SUSANA ESPINOSA DE LOS MONTEROS ROCHA, aceptaron al legado y la herencia instituida a su favor por el autor de la sucesión señor CARLOS SERGIO ESPINOSA DE LOS MONTEROS ROCHA y al señor JOSÉ MIGUEL ESPINOSA DE LOS MONTEROS CUEVAS, REPRESENTADO POR LA SEÑORA CLARA SUSANA ESPINOSA DE LOS MONTEROS ROCHA, ACEPTA EL CARGO DE ALBACEA y manifiesta que a la mayor brevedad procederá a la FORMULACION DE LOS INVENTARIOS Y AVALUOS, de los bienes de dicha sucesión. Lo anterior se hace del conocimiento público para cumplir con lo dispuesto por el artículo 176 de la Ley del Notariado para el Distrito Federal.

México, Distrito Federal, a 3 de Octubre del año 2014.

EL NOTARIO NO. 84 DEL DISTRITO FEDERAL  
LIC. LUIS GONZALO ZERMEÑO MARRA

ASALTANTES DE SANTA FE huyeron en Audi, Honda y 3 motos. Pág. 5

AGENCIAS



**KACI**  
reina sin corona  
PÁG. 26

# EL GRAFICO

\$4



TRABAJABA EN SU TALLER CUANDO LO SORPRENDIERON DOS HOMBRES Y LO ACRIBILLARON, EN LA GAM. PÁG. 4

# ASESINAN A TORNERO

ARMANDO MARTÍNEZ EL GRÁFICO

## ¿BUSCAS SOLUCIONES?



TENEMOS UN PLAN DISEÑADO PARA TI!!

- DEUDAS
- AUTO
- NEGOCIO
- LIQUIDEZ
- CASA

PLANES PREFERENCIALES

# 9000-8085

Montecito No. 38 Piso 8, Oficina 34, Torre WTC, Col. Nápoles, Ciudad de México



Llama SIN COSTO  
01800-0874-039

CANTIDAD	PAGO FIJO
\$100,000	\$411
\$600,000	\$2,466
\$1'000,000	\$4,110
\$4'000,000	\$16,440

Contamos con permiso de la Secretaría de Relaciones Exteriores

Responsable de la publicación: Alberto Gómez

QUE FUE UN PROBLEMA DE LOGÍSTICA

# Se quedan con ganas de hacer sentadillas

Las máquinas para realizar ejercicios no fueron instaladas en Metro y Metrobús

Así lo dijo

"Me enteré en las noticias que a cambio de sentadillas me daban un aparato para medir mis pasos, pero no veo nada, sólo está la mesa con la cartulina para vacunarnos contra la influenza".

LUISA, usuaria

Diana Villavicencio

USUARIOS DEL Metro y Metrobús se quedaron esperando las máquinas para hacer sentadillas que prometió el secretario de Salud del Distrito Federal, Armando Ahued, debido a que por problemas de logística ayer no fueron instaladas.

Luego de recorrer líneas del Metro y estaciones de Metrobús, se constató que no fueron colocadas e incluso el Sistema de Transporte Colectivo (STC) Metro aclaró que hasta el momento no había recibido algún oficio para autorizar la colocación de las Estaciones de Salud.

Comunicación Social de la dependencia local justificó la no colocación de las máquinas debido a un problema de logística.

Argumentó que debido a que las estaciones de Salud fueron instaladas en el Bosque de Chapultepec para la presentación del programa, no fueron trasladadas al lugar de origen.

Aseguró que será hasta hoy cuando los usuarios del transporte público puedan acceder a

ellas en las estaciones Mixhuca y Puebla de la Línea 9 que corre de Tacubaya a Pantitlán.

Este domingo se dio a conocer que como parte de la estrategia para reducir los índices de obesidad y sobrepeso, desde ayer serían ubicadas 30 máquinas frente a las que usuarios realizarían diez sentadillas, a cambio se les daría un podómetro.

Aunque algunos pasajeros no estaban enterados de este programa, hubo otros que sí lo esperaban en la estación Hidalgo, de la Línea 2 del Metro.

"Me enteré en las noticias de que a cambio de sentadillas me daban un aparato para medir mis pasos, pero no veo nada, sólo está la mesa con la cartulina para vacunarnos de la influenza", declaró Luisa.

## La tira cómica de Chepito



## CONDUCTORES DEBEN MUDARSE AL TRANSPORTE ROJO

# Metrobús en Reforma busca bajarlos de autos

Especialistas proponen un servicio muy ordenado y de gran calidad para lograrlo

Phenélope Aldaz

LA LÍNEA DE Metrobús que correrá por el Paseo de la Reforma deberá tener como objetivo que las personas se bajen de sus automóviles para utilizar el transporte público.

El presidente del Colegio de Urbanistas, David Baltazar y la directora ejecutiva del CTS Embarq México, Adriana Lobo, calificaron como acertado el anuncio del gobierno capitalino, siempre y cuando se combine con adecuada planeación y orden en el servicio.

"Reforma es una vía que necesita un transporte de muy buena calidad, es la vía más emblemática de la ciudad y necesita de un transporte ordenado con mucho mejor servicio y creo que un proyecto de Metrobús lo puede dar", dijo Adriana Lobo.

Precisó que de acuerdo con datos del CTS Embarq, diaria-



LO IDEAL serían estaciones espaciadas y rutas cortas y largas como en la Línea 1, indican.

mente sobre Paseo de la Reforma se trasladan 175 mil pasajeros, con mayores concentraciones en el tramo que va de La Villa al Centro Histórico y desde este punto hasta el Periférico.

Por ello, Adriana Lobo recomendó que la nueva línea de Metrobús opere a semejanza de la Línea 1, que corre por Insurgentes, con rutas largas y cortas en un mismo corredor.

Guillermo Calderón, director general de Metrobús, declaró que la nueva línea irá de Indios Verdes hasta Periférico con una

longitud de 17 kilómetros, en la que correrán unos 85 autobuses de doble piso y piso bajo.

### Los datos

# 175

MIL pasajeros se trasladan diariamente sobre Paseo de la Reforma, con mayores concentraciones entre La Villa y el Centro Histórico

**BENEFICIOS.** Adriana Lobo destacó que con la línea mejorarán el ambiente, pues se producirán menos emisiones contaminantes y ruido. "Cuando vas viajando es uno de los momentos en que más respiras contaminantes; lo que hemos visto es que después del Metrobús (en las líneas 1 y 5) se redujeron de 30% a 50% los contaminantes que respiraban", explicó.

ARCHIVO EL GRÁFICO



PROMESA. Que desde hoy ya comenzarán a funcionar los aparatos para entrar gratis al Metro.

# Florence Cassez exige 36 mdd



La francesa demandó al ex presidente Felipe Calderón, el ex secretario de Seguridad Pública, Genaro García Luna, a Daniel Cabeza de Vaca, ex procurador general de la República, Luis Cárdenas Palomino, ex funcionario de Seguridad Pública; Roberto Gil Zuarth, ex funcionario de Calderón y a Televisa, "por destrozarle la vida".

➔ 3

**Distrito Federal, desquiciado por marchas**

➔ 7

**Clima**



24° 8°

**Dollar**



\$14.65

**Hoy no circula**

Rosa 7 y 8





# METRÓPOLI

## Sin incidentes mayores se desarrolló marcha Pro-Ayotzinapa

Cierres de vialidades, suspensiones momentáneas en el Metrobús, desesperación e impotencia entre los habitantes de la metrópoli por no llegar a tiempo a sus centros de estudios y trabajo, se desarrolló ayer la Megamarcha convocada por los padres de los 43 estudiantes de la escuela normal "Raúl Isidoro Burgos" de Ayotzinapa desaparecidos el 26 de septiembre del 2014 en Iguala, Guerrero.

La Secretaría de Seguridad Pública del DF (SSPDF), informó que hasta las 18:00 horas de ayer no se había registrado ningún incidente mayor, cuando las más de 10 mil gentes que participaron en la marcha entraron a la plancha del Zócalo capitalino, donde ya se encontraban otros contingentes para esperar el discurso de los familiares de las víctimas de Ayotzinapa.

Desde las 10:00 horas, la movilización inició en el Auditorio Nacional, recorrió Paseo de la Reforma hasta su cruce con Avenida Juárez y de ahí tomó hacia Eje Central donde dio vuelta en la calle 5 de Mayo, por donde los manifestantes ingresaron a la Plaza de la Constitución, donde se realizará un mitin.

En tanto, el Sistema de Corredores de Transporte Público de Pasajeros del Distrito Federal señaló que "por presencia de manifestantes en diferentes puntos se suspende temporalmente el servicio en Línea 4, Línea 5 y Línea 1. Teme previsiones".

Cabe señalar que ayer se cumplieron cuatro meses de la agresión y desaparición de alum-

nos normalistas en Iguala, Guerrero, donde ya han sido consignados cerca de un centenar de personas, entre ellos el exalcalde de Iguala, José Luis Abarca Velázquez, su esposa María de los Ángeles Pineda Villa, Magaly Ortega Jiménez,

asesora jurídica de César Nava, director de Seguridad Pública de Cocula, policías de ambos municipios, integrantes del grupo criminal "Guerreros Unidos", entre ellos su líder Sidro-nio Casarrubias Salgado y su lugarteniente, Fe-

lipe Rodríguez Salgado, faltando por lo menos 20 órdenes de detención resaltando las del director de seguridad pública de Iguala, Felipe Flores Velázquez, y Gildardo López Astudillo (a) "El Gil", principales sospechosos de este caso.

Por la tarde, la vanguardia del contingente que marcha en demanda de la aparición con vida de los 42 normalistas de Ayotzinapa ocupó los carriles centrales de Paseo de la Reforma, en su circulación de poniente a oriente, y provocaron afectaciones en diferentes puntos de la ciudad.

Asimismo, bloquearon la circulación en esa vialidad hacia el centro de la ciudad de México. Además, se encuentra cerrada la circulación en la Avenida de los Insurgentes, Río Rhin y la Glorieta del Ángel de la Independencia, ubicada en Reforma y Río Tiber.

Cerca de las 16:40 horas, la vanguardia de la marcha comenzó a movilizarse nuevamente hacia el Zócalo capitalino, además, fue cerrada la circulación vehicular en el cruce de Reforma y Versalles, y diversas zonas se encuentran cerradas debido a la presencia de manifestantes. Otro grupo, procedente de Fray Servando Teresa de Mier, se dirigió hacia Pino Suárez por la calle Topacio; uno más ingresó a la Avenida 20 de Noviembre, en el Centro Histórico, hacia el Zócalo.

Horas después se restableció la circulación en Congreso de la Unión, entre Fray Servando y Avenida Emiliano Zapata, se cerró el acceso vehicular en Paseo de la Reforma a la altura de Circuito Interior hacia el oriente.



Manifestantes se apoderaron de la metrópoli.

## Pondrán más de 6 mil contenedores de basuras para la CDMX

Leonardo Juárez R.

El jefe de gobierno del Distrito Federal, Miguel Ángel Mancera Espinosa, dio ayer comienzo a la instalación de seis mil 96 contenedores de basura en parques, plazas y explanadas en las 16 delegaciones de la Ciudad de México, para alcanzar el objetivo de tener calles más limpias.

Durante un evento realizado en la Quinta Colorada del Bosque de Chapultepec, Mancera Espinosa, señaló que la instalación de estas unidades de recolección de residuos sólidos "diseñados para tirar la basura que traemos en la mano al caminar" inició dentro del Programa Nacional de Contenerización en la Ciudad de México, coordinado por la Secretaría de Medio Ambiente y Recursos Naturales (Semarnat) junto con el gobierno capitalino.

Mencionó que el beneficio será para las vías que circundan los espacios más concurridos de la ciudad, a la vez que se evita la acumulación de basura en las colonias que sufren el desahogo por inundación de lluvias.

Resaltó que "la meta es que en el mismo tiempo se instalen 6 mil 960 contenedores, a razón de 100

por ciento de estas unidades", el mayor número irán para las delegaciones Iztapalapa, Álvaro Obregón, Coyoacán, Gustavo A. Madero y Venustiano Carranza (800 a cada una).

Asimismo el titular de Ejecutivo local reiteró el compromiso de su administración para la sustitución de mil 500 camiones de basura que mejorarán la recolección de hasta 12 mil toneladas de residuos todos los días en la capital.

Expuso la necesidad de cambiar estos camiones, en vez de sustituir el combustible que utilizan de gasolina por gas natural, ya que es imposible debido a que muchos son de 1970 y adaptar los provocaría su destrucción, "muchos de estos salen todavía en las películas de Cantinflas", este año las autoridades pondrán a trabajar las los primeros 500 nuevos camiones de basura, mientras los restantes estarán en servicio a lo largo de su administración.

El titular del GDF hizo una recopilación de las acciones de su gobierno en favor de un medio ambiente sustentable y de la recuperación de espacios públicos, por lo que retomó el

tema del número de árboles que tiene esta megalópolis.

Detalló que en un sobrevuelo que hicimos con un equipo que vino de (la fundación) Bloomberg de Nueva York, se quedaron asombrados de la cantidad de árboles que tiene la Ciudad de México.

Informó que serán construidos dos nuevos parques, el primero al sur y el otro en el poniente de la ciudad, además de que lanzará el Plan Maestro de Recuperación de todos los parques de la Ciudad de México. Además, por primera vez

en 30 años el actual gobierno invertirá alrededor de 90 millones de pesos en los zoológicos de esta capital.

También rememoró el llamado Mercado de Trueque, que consiste en el intercambio de residuos reciclables (papel, botellas de vidrio, cartón, latas de aluminio, PET, tetrapack y electrónicos) por productos agrícolas producidos en la ciudad y por otro lado, el Reciclación que se ejerce a través de jornadas de acopio de residuos electrónicos y eléctricos.



Buscan cumplir el objetivo de mantener limpias las calles del DF.

## Termina remodelación del Metro Revolución

El gobierno capitalino a través del Sistema de Transporte Colectivo (STC-Metro), indicó que después de los trabajos de remodelación del lado norte de la estación Revolución de la Línea 2, este miércoles 28 de enero se reabrirá el servicio normal y al mismo tiempo cerrará el acceso sur para iniciar su modernización.

El STC mencionó que la inversión de esos trabajos en toda la estación es de 73 millones 850 mil 811 pesos y derivado del retraso en la entrega de la obra, además de que se aplicará una sanción a la empresa.

Comentó que los trabajos de la modernización del lado norte de la estación Revolución incluyen la remodelación de la plaza exterior de acceso y salida; los acabados interiores, instalaciones eléctricas, torniquetes, accesibilidad y equipo de videovigilancia y sonorización.

Refirió que en esta modernización, la estación Revolución también avanza a la accesibilidad universal al contar con un elevador, así como con otros elementos de accesibilidad universal: guía táctil y señalización en braille para débiles visuales.

Dijo que la nueva imagen utilizada en el interior de la estación, es un prototipo para la modernización de estaciones de la Línea 1 del Metro.

**AUSCHWITZ SE CUMPLEN HOY 70 AÑOS DE SU LIBERACIÓN.**  
Pág. 40

**DESPUÉS DE TANTO DOLOR... LLEGAMOS AQUÍ...**

**FOX SPORTS**

**COUNTDOWN TO KICKOFF**  
FALTAN 05 DÍAS

**FOX NFL**

**SUPER BOWL XLIX**  
ARIZONA 02.01.15

**SUPER BOWL 'ANOTA' AGUACATE MEXICANO CON SPOT DE 1 MDD.**  
Pág. 32

# EL FINANCIERO

AÑO XXXIV N°9263 · MÉXICO D.F. · MARTES 27 DE ENERO DE 2015 · \$10 M.N. · [elfinanciero.com.mx](http://elfinanciero.com.mx)

ALIANZA EN CON **Bloomberg**

## Compra AT&T a Nextel México

**Estrategia. Pagará mil 875 mdd y se convertirá en el segundo operador en cuanto a ingresos**

Con la compra de lusacell y de Nextel, que al tercer trimestre de 2014 facturaron en conjunto dos mil millones de dólares, AT&T será la segunda telefónica más grande en México en cuanto a ingresos y la tercera en número de líneas móviles, con 11 millones 800 mil. La firma de EU anunció ayer un acuerdo para comprar las operaciones de Nextel

México por mil 875 millones de dólares. Recientemente, Randall Stephenson, CEO de AT&T, dijo a EL FINANCIERO que buscaría ser número uno o dos del sector. Para especialistas, esta compra es clave, pues los casi 3 millones de clientes de Nextel aportan el ingreso por usuario más alto, con 446 pesos mensuales promedio. —Ana Martínez— PÁG. 16—

AT&T gana participación	USACELL	USACELL + nextel
Ingresos (mdd)	926*	2,022
Suscriptores (millones)	9	12
Tenencia de espectro (MHz)	484	1,412
Part. de espectro (%)	13.6	39.7
Part. de mercado (%)	8.3	11.1

\* Estimado

FUENTES: THE CDB Y MI HOLDINGS

### INDICADORES

IPC

cierre 42,737.85  
variación % 0.21

DJ

cierre 17,678.70  
variación % 0.03

S&P 500

cierre 2,057.09  
variación % 0.26

NASDAQ

cierre 4,771.76  
variación % 0.29

DÓLAR (SPOT)

cierre \$14,5910  
variación \$0.0670

WTI

cierre \$45.15  
variación \$0.44

CETES

cierre % 2.85  
variación 0.03

**Nada saben de inglés 8 de cada 10 bachilleres**

⊕ Pero aprueban la materia, dice Mexicanos Primero

El 80 por ciento de los alumnos de primer grado de bachillerato en el país no sabe nada de inglés y el 97 por ciento de este mismo rango no tiene una comprensión de ese idioma acorde a su edad y nivel escolar, según el estudio "Sorry. El aprendizaje del inglés en México", aplicado a mil 727 estudiantes en 11 estados del país, presentado ayer por Mexicanos Primero. —R. Montes— PÁG. 49—

### Con cara de What?



### OPINIÓN

**JAIME SÁNCHEZ SUSARREY**

A PARTIR DE HOY, Y TODOS LOS MARTES, EN EL FINANCIERO

—PÁG. 42—



FT

UN TÍTULO DE MBA NO GENERA EL MISMO AUMENTO DE INGRESOS

—PÁG. 15—



**MARCHAS POR AYOTZINAPA RECUERDAN A LOS NORMALISTAS A 4 MESES**

**Desafío.** Padres de los 43 se concentraron en el Zócalo, donde Felipe de la Cruz (al micrófono) amagó con impedir las elecciones

<http://bitly.com/marchas>



## Reta la CETEG: en Guerrero no habrá comicios

⊕ Se gobernará con asambleas populares, insiste Felipe de la Cruz

En Guerrero no habrá elecciones sino que el pueblo será quien gobierne con las asambleas populares, porque ningún partido es la solución al problema de México, insistió el vocero de los padres de los 43 e integrante de la CETEG, Felipe de la Cruz, en un mitin realizado en el Zócalo capitalino, con motivo de la Octava Jornada Global por Ayotzinapa. —Rafael Montes/Alberto González— PÁGS. 44 Y 45—

## Clausuran Dragon Mart; que sea definitiva, pide IP

El proyecto Dragon Mart, en Cancún, fue clausurado de manera total por la Profepa por no cumplir con las medidas correctivas señaladas hace cinco meses, tras la aplicación de una multa por más de 21 millones de pesos, y porque el predio El Tucán

del municipio Benito Juárez, donde se construye la obra, está en terrenos forestales. El sector industrial pidió que la cancelación sea definitiva para evitar impactos negativos en empresas y empleos. —Isabel Becerra/II/ Marcela Ojeda— PÁG. 6—

## Daños en viviendas por obras de la Línea 12

Casas fracturadas en paredes o en techos y drenajes insuficientes por los que salen aguas negras, son algunos de los daños que dejó la Línea Dorada, que implicó altos costos en su construcción y sólo operó 5 meses en forma completa. —C. Montiel— PÁGS. 46 Y 47—

# SAQUEAN TIENDA POR CUARTA VEZ

Roban bodega deportiva en Plaza  
Patio Ecatepec a unos metros de la  
Dirección de Seguridad Pública! 16

Alejandro León



# LA PONE SU SOCIO

ACUDE MUJER A CITA DE TRABAJO  
Y LA EJECUTAN, EN LA ANÁHUAC 13



MARTES 27 DE ENERO DEL 2015. VALLE DE MÉXICO.

# metro

LA VOZ DE LA METRÓPOLI

\$7

56 PÁGS.



610972000214

## INCENDIAN COLECTIVO EN CHICOLOAPAN

# ZONA CALIENTE

EXTORSIONADORES PRENDEN FUEGO A UN VEHÍCULO DE LA RUTA 98 Y ROBAN OTRO PÁG. 14

Especial

Especial

# IMPACTO

## EL DIARIO

www.impacto.mx

13472

@impactomx

AÑO XI MÉXICO, D.F. VIERNES 27 DE ENERO DE 2015

\$3 PRECIO AL PÚBLICO

'NO SOMOS TÍTERES DE NADIE'



> 'VOTAR ES VOTAR POR EL CRIMEN', AFIRMA EL VOCERO

# OBJETIVO AYOTZINAPA: ANULAR LA ELECCIÓN

**SEGURIDAD.-** Rechazan el uso político del movimiento, en referencia a la propaganda del PRD • Exigen que se abran nuevas líneas de investigación, desechan versión de la Procuraduría General de la República

- No se presentan hechos violentos, no obstante, la ciudad queda paralizada por los contingentes que arribaron al Zócalo por cuatro frentes **>06 v 07**



> NACIONAL POLÍTICA **>11**

QUE SE PREOCUPE FLORENCE, podría ser demandada: Calderón

> NACIONAL POLÍTICA **>11**

QUE DICE RÍOS PITER que no aceptará ofertas de partidos



> 04  
HAY QUE CAMBIAR EL ROSTRO DE LA GENTE

**TRABAJEN CON ENTREGA POR FAMILIAS MEXICANAS: PEÑA A FUNCIONARIOS**

De gira por el Estado de México, el Presidente señala que en el año se entregarán varios almacenes como parte del programa de mejoramiento de la calidad de vida de la población. Programas como Prospera y la Cruzada contra el Hambre, garantizan alimentos y apoyos a más de 3 millones de mexicanos.

**LOS MALOSOS** **> 03**

- Ayotzinapa vota al Estado; no habrá elecciones
- Por faxor no insistir, Ríos Piter cerró contrataciones

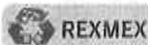

PURGATORIO

Del caso Ayotzinapa aparecieron muchos 'vivos'... más bien vivales

# OVACIONES

MARTES 27 DE ENERO DE 2015 | NUMERO 23651 AÑO LXXVIII

OVACIONES recoge la opinión y noticias de los lectores.

http://www.ovaciones.com

### No habrá elecciones en Guerrero, advierten

# Votar es votar por el crimen, acusan padres

### Caos en el DF por marchas y mitin en el Zócalo

POR CARMEN MEDINA y PATRICIA RAMIREZ

Padres de los 43 normalistas desaparecidos advirtieron ayer que no permitirán la celebración de elecciones en Guerrero "porque no estamos de acuerdo en que siga gobernando el narcotráfico".

En voz de Felipe de la Cruz, los padres acusaron al gobierno federal de mantener cautivos a los estudiantes y le exigieron su liberación.

En una marcha que prolongó por más de ocho horas el caos vial, al menos 10 mil personas exigieron al gobierno entregar con vida a los 43 normalistas de Ayotzinapa, a cuatro meses de su desaparición.

Más tarde, en un mitin en el Zócalo capitalino, tras la marcha que comenzó desde las 10:00 horas y partió de Indios Verdes, Zaragoza, Taxqueña y Auditorio Nacional, De la Cruz rechazó lo dicho por el gobernador de Guerrero, Rogelio Ortega, en el sentido de que sí habrá elecciones.

Insistió en que no están de acuerdo en las investigaciones que ha hecho la Procuraduría General de la República (PGR) y advirtió que no aceptarán que sus hijos estén muertos, por lo que anunció que seguirán luchando hasta encontrar a sus hijos.

Reclamaron al gobierno que ignoren las declaraciones que señalan agresiones la noche del 26 de septiembre porque, afirmaron,



Octava jornada global por Ayotzinapa.

## Sí habrá: Osorio

El secretario de Gobernación, Miguel Ángel Osorio Chong, aseguró que habrá elecciones en Guerrero, por lo que autoridades federales se reunirán con grupos manifestantes para llegar a acuerdos, con la clara y firme decisión de que no pueden estar por encima de la mayoría de mexicanos y lastimar la economía y la parte social.

"Que no se confunda el dolor de los mexicanos, no puede llevarnos a la no elección, que en lugar de resolver, genera más conflicto, va a haber elecciones, sí hay el

deseo, hay la exigencia ciudadana", dijo, al cumplirse 4 meses de la desaparición de 43 normalistas de Ayotzinapa en Iguala.

En entrevista radiofónica, el funcionario federal reconoció que han sido meses complicados en los que el gobierno no ha escatimado ni tiempo ni esfuerzo para llegar a las conclusiones que ha presentado la Procuraduría General de la República (PGR).

"Se trabaja en acciones para que un suceso como el de Ayotzinapa no vuelva ocurrir", expresó.

Ver página 3

"fueron ellos quienes golpearon a los muchachos, les quitaron sus celulares y les dijeron que si eran muy machitos que le entraran".

Con esta megamarcha, dijo De la Cruz, sumaron 43 kilómetros en sus recorridos.

Epifanio Alvarez, otro de los padres cuyo hijo no ha visto por más de 120 días, criticó que las versiones del Gobierno han cambiado cada vez que detienen a un presunto líder criminal.

Ver página 3

## Vigilarán militares escuelas en Acapulco

POR URBANO BARRERA

Soldados del Ejército Mexicano vigilarán y darán protección a más de cien escuelas en Guerrero para que sus alumnos retornen a clases y

no sean presa de la inseguridad y el crimen organizado.

Las escuelas donde hay más riesgo son las ubicadas en las colonias: Emiliano Zapata, Ciudad Renacimiento, Las Parotas, Coloso y La Sabana.

Con los patrullajes se espera que los alumnos y los maestros se integren a sus labores normales y no se altere el ciclo escolar que había sido suspendido.

Ver página 5

## Demanda Cassez; FCH: que se preocupe

La secuestradora francesa Florence Cassez, liberada tras un polémico fallo de la Corte, interpuso una demanda contra el ex presidente Felipe Calderón por daño moral.

De acuerdo con el abogado José Patiño Hurtado, la demanda se presentó el viernes en el Juzgado Segundo Civil federal por la "escenificación de su detención", en diciembre de 2005, y pide una indemnización de 36 millones de dólares.

La demanda apunta también a Genaro García Luna, ex secretario de Seguridad Pública

federal, y director de la Agencia Federal de Investigación, y a su brazo derecho, Luis Cárdenas Palomino.

También aparecen Carlos Loreo de Mola y Roberto Gil Zuarth. Calderón, quien se encuentra de visita en Venezuela, dijo:

"Me parece absurda. La Corte no decidió sobre el fondo de las conductas de la señora y quien tendrá preocupación acerca de consecuencias por demandas de carácter civil sería ella y no yo", dijo.

Ver página 2

## TORMENTA DEL SIGLO



NUOVA YORK.- Anoche va se sentían los efectos.

Ver página 7

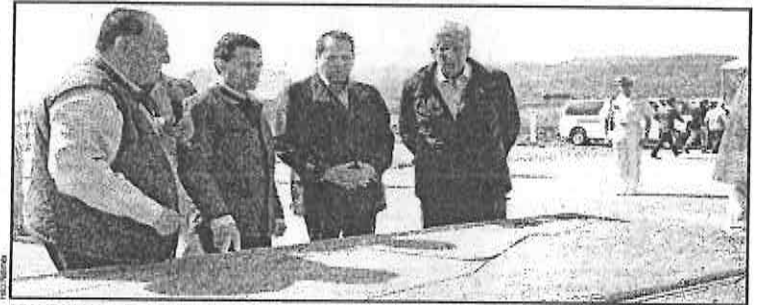

ACAMBAY, Méx.- Enrique Peña, Eruviel Avila y Gerardo Ruiz Esparza escuchan a Raúl Murrieta.

## Obras, gracias a reformas: EPN

POR ARMANDO NAVARRETE Y

ATLACOMULCO, Méx.- De un universo de siete millones de mexicanos que padecían hambre, actualmente el gobierno federal atiende a 3.1 millones personas que tienen garantizada su alimentación cotidiana a través de diversos instrumentos y diferentes programas de la política social del Estado, afirmó el

presidente Enrique Peña Nieto.

Además, destacó que gracias a la reforma hacendaria que permite gravar a quienes más ganan, hay una mayor recaudación que posibilita que estén en proceso de construcción más de cuatro mil 600 obras de comunicaciones en todo el país, y que tienen que ver con ampliación y regularización de carreteras, con el proyecto de hacer 46 nuevas

autopistas con más de tres mil nuevos kilómetros.

En gira de trabajo por el Estado de México, acompañado por el gobernador Eruviel Avila, el primer mandatario inauguró el Libramiento de Acambay, entregó la Universidad Politécnica de Atlacomulco, así como el Almacén Granero de este municipio.

Ver página 2



CANCUN, QR.- Sellos de clausura de la Profepa.

## Clausuran Dragon Mart por daño ambiental

El vocero de la Presidencia de la República, Eduardo Sánchez, dijo a conocer que la Profepa clausuró las obras del proyecto Dragon Mart, en Quintana Roo, por daño ambiental en la zona.

En conferencia de prensa, el titular de la Procuraduría Federal de Protección al Ambiente (Profepa), Guillermo Haro Bélchez, detalló que entre las irregularidades están la falta de autorizaciones para cambio de uso de suelo forestal, por lo que esta mañana, personal de la dependencia realizó la visita de verificación y clausura al proyecto, ubicado en el predio El Tucán, municipio de Benito Juárez.

Al dar a conocer acciones en materia de protección ambiental, Haro Bélchez detalló que la infraestructura contemplada de este proyecto era de 722 viviendas, 20 naves comerciales y tres mil locales en 203.83 hectáreas de proyecto.

Al respecto, el vocero del gobierno de la República, Eduardo Sánchez Hernández, expuso que dicha medida se tomó tras una larga disputa entre organizaciones ambientalistas, legisladores y autoridades federales, quienes expresaron su preocupación sobre el impacto ambiental negativo de este proyecto.

Ver página 4

## Pavlovich, candidata del PRI en Sonora

POR ARMANDO NAVARRETE Y

La senadora Claudia Pavlovich Arellano será la candidata del PRI al gobierno de Sonora.

El CEN del tricolor informó anoche que luego de un encuentro sostenido con los cuatro aspirantes a la postulación para la gubernatura de esa entidad, el presidente del partido, César Camacho, anunció que la legisladora Claudia Pavlovich "sumó las voluntades de manera unánime".

Informó que a la reunión, celebrada en la sede nacional del PRI, asistieron Jesús Alberto Cano Véliz, Ernesto Gándara Camou y Antonio Astiazarán Gutiérrez, quienes se comprometieron a respaldar a Claudia Pavlovich Arellano en la búsqueda de la candidatura, así como a trabajar juntos por la recuperación del gobierno estatal para el PRI y por el bienestar de los sonorenses.

Por otra parte, la dirigencia nacional del PRI, encabezada por César Camacho e Ivonne Ortega, sostuvo un encuentro con los aspirantes a la postulación del partido a la gubernatura de Colima.

Ver página 3

### VENTANA

Cinismo a la francesa.

**SENADO**  
No habrá banca de Morena, asegura Barbosa

Página 2

**OTRO GOLPE**  
Cambian manera de tarjeta y bloque en el DF

**ESTRATEGIA**  
Compra AT&T a Nextel México en mil 675 mdd

Página 4

### OPINION

DIA HABIL

Alberto Montoya

Página 2

ARMANDO CABEZAS

FARUVA

Página 5

# La Razón

DE MÉXICO

www.razon.com.mx

MARTES 27 de enero de 2015

» Nueva época » Año 6 Número 176-1

PRECIO » \$7.00

LA PLANCHA del zócalo, durante un mitin al final de las marchas, ayer.



## MARCHAN 10 HORAS POR LOS 43 DE IGUALA

» Unas 15 mil personas caminaron por Insurgentes, Zaragoza, Reforma y Tlalpañ; en el Zócalo, vocero de los padres advierte que no habrá elecciones en Guerrero. págs. 4 y 5

Matan a hombre en gasolinera para no pagar; PGJ los busca. pág. 14



EL MOMENTO del homicidio del despachador, el sábado pasado.



EN LA **web**  
razon.com.mx

Ve, en nuestra página web, el video del crimen ocurrido en Iztapalapa.

## Clausuran Dragon Mart, megaproyecto chino de 180 mdd

El gobierno resuelve que daña el ambiente; el plan pretendía traer a residir a 100 mil chinos. pág. 23



Eduardo Sánchez  
Vocero de los Pinos

«El gobierno de la República promueve la inversión sustentable, la que genera desarrollo económico, empleos bien pagados, bienestar a nuestras comunidades y respeto al medio ambiente»

## SANTIAGO CHEPI, POR UNA CURUL

# Dejó sin clases a 1.3 millones de niños... y AMLO le da candidatura

Por Jaquelin Coatecatl

ENTRE 2008 Y 2012 fue dirigente de la Sección 22 (CNTE) y mantuvo a los maestros en paros, plantones y bloqueos durante 111 días pág. 8

SE CONVIRTIÓ en aspirante único a diputado federal por el Distrito 4, de Oaxaca; la entidad ocupa el último lugar en desempeño escolar



SANTIAGO Chepi (der.), entonces líder de la 22, y AMLO en un saludo el 11 de agosto de 2010.

"Logros" de un maestro radical

AÑO	DÍAS EN PARO
2008	10
2009	41
2010	32
2011	11
2012	17

**TOTAL 111**

Foto: Cortesía

# Diario México

D.R. ©



DOMI RAFAEL GANTAZA

## SE COMIERON AL MOVIMIENTO...

Por la mañana, un sector juvenil del PRD tomó los alrededores del Senado para una manifestación pacífica por Ayotzinapa; por la tarde, la megamarcha se vio nutrida en su mayoría por sindicatos y grupos políticos, ya mucho menos concurrida que las cuatro previas que sí dieron cuenta de una manifestación legítimamente ciudadana. PÁGS 16 Y 17



## INSTALARÁ GDF 6 MIL CONTENEDORES

# DAN GUERRA A LA BASURA

La medida busca cambiar la modalidad de colecta en el DF, donde sigue sin remedio el abandono de desechos en vía pública y la ineficiencia de los camiones; el esquema imita al de otras ciudades y pretende que los vecinos lleven sus desechos hasta los depósitos. PÁG. 3

### SANCIÓN, SIN EFECTO

Vecinos activos por el tema de la Agencia Octava acusan que la recomendación que emitió la CDHDF por la venta del predio no ha sido atendida por el GDF. PÁG. 9



### VA CONTRA CALDERÓN

El expresidente, su procurador, otros funcionarios y hasta el comunicador Carlos Loret son los señalados por Florance Cassez en la denuncia que interpondrá por daño moral. PÁG. 13



Drive &  
CASH

¿Necesitas Dinero?

Te damos Dinero  
Sin dejar tu coche

www.driveandcash.com.mx

Sólo Autos del 2007 en adelante

Tecamachalco

5293.09.13

5294.12.40

Satélite

5360.58.93

5360.58.67

Mixcoac

5661.28.68

5661.05.28

Polanco

5282.36.27

5280.28.94

Insurgentes

5536.76.37

5536.73.97

Pedregal

1520.17.12

5595.06.12

74034

www.

publimetro 

CIUDAD DE MÉXICO Martes 27 de enero de 2015

@publimetroMX facebook.com/publimetroMX

com.mx

Consulta móvil



Escanea con tu smartphone  
este código QR y accede  
a la mejor información  
de nuestro sitio web

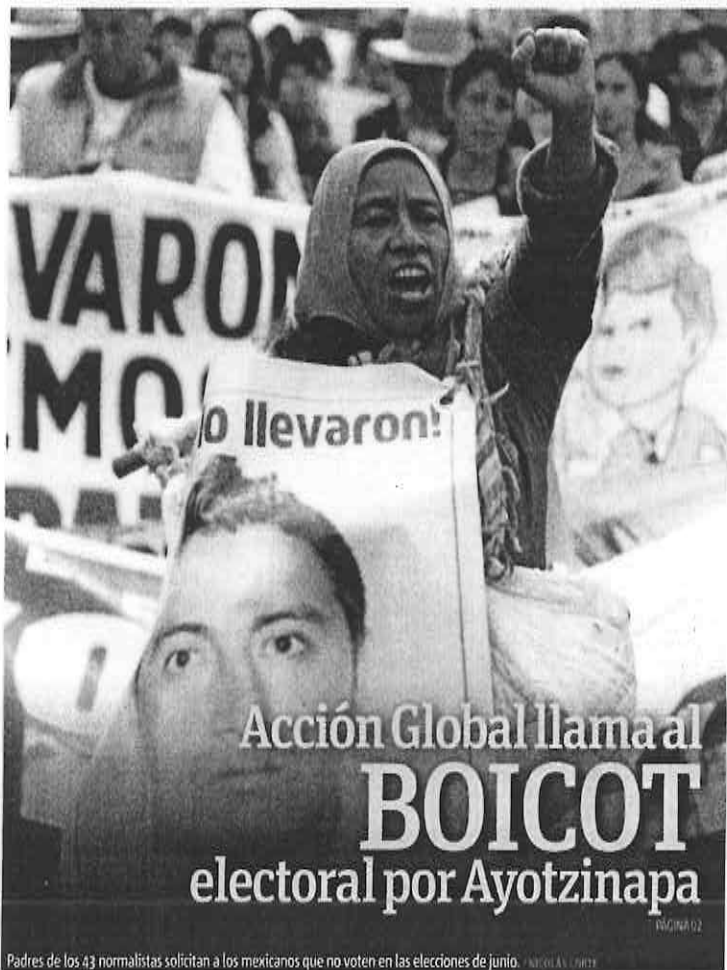

Acción Global llama al  
**BOICOT**  
electoral por Ayotzinapa

Padres de los 43 normalistas solicitan a los mexicanos que no voten en las elecciones de junio. PÁGINA 02

# Cassez pide 36mdd por daño moral

A una década de los hechos. La francesa presentó una demanda contra el entonces Presidente, Felipe Calderón, Genaro García Luna y demás ex funcionarios públicos, además del periodista Carlos Loret de Mola y Televisa Un proceso de al menos tres años. Calderón califica de absurda la demanda interpuesta por el abogado de Florence Cassez PÁGINA 04

## Tormenta de nieve paraliza Nueva York

Más de 38 millones de personas se han visto afectadas por la tormenta Juno en la Gran Manzana. Cientos de vuelos tuvieron que reprogramarse, incluso las salidas desde los aeropuertos mexicanos. PÁGINA 10



## La Roux debuta en el DF

La pelirroja estrena por primera vez en México su Trouble in paradise. Será en el Plaza Condesa esta noche. PÁGINA 11



**BOB ESPONJA**  
UN HÉROE FUERA DEL AGUA

**CHAPOTEANDO EN  
NUESTRO MUNDO**

JUEVES 29 DE ENERO,  
SOLO EN CINES

EN CINES 3D Y 2D DIGITAL

nickelodeon 1905

74790



# 24 HORAS

EL DIARIO SIN LÍMITES



### PUEDA EL SME FORMAR EMPRESA PRIVADA, ACLARAN

Sin embargo, dice Segob, el gobierno federal no va a crearla ni a invertir en ella, y tampoco recontratará a los ex trabajadores de Luz y Fuerza **PAG. 17**

### BIENVENIDOS ACAPULCO



### MIL MILITARES PARA ESCUELAS DE ACAPULCO

Martínez della Roca, secretario de Educación estatal, afirma que así se garantiza la seguridad de los estudiantes **PAG. 9**

**RADICALIZAN #MOVIMIENTOPORAYOTZINAPA.** Fueron menos, pero las marchas simultáneas de avance lento trastornaron el tráfico de la Ciudad de México; también hubo manifestaciones en varios estados. El punto final fue el Zócalo, donde los padres de los 43 estudiantes desaparecidos reiteraron que rechazan la versión de que fueron asesinados y anunciaron que radicalizarán las protestas **PAG. 3**

### NEGOCIOS CLAUSURAN DRAGON MART TRAS CUATRO AÑOS DE QUEJAS

La Presidencia de la República anunció la cancelación por daño ambiental del polémico megaproyecto comercial de Cancún **PAG. 15**

### AT&T COMPLETA LA ADQUISICIÓN DE NEXTEL

Con la compra de Iusacell, y ahora de Nextel, la firma de EU se convertirá en el segundo operador nacional **PAG. 14**

### UN AÑO SIN JOSÉ EMILIO PACHECO

Retratista imprescindible de la transformación de la Ciudad de México, el autor de *Las batallas en el desierto* supo combinar su andar por la capital con la tradición literaria **PAG. 7**

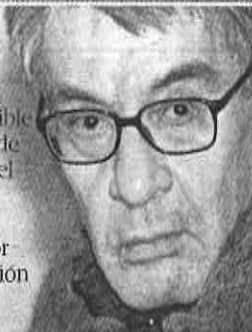

# EL PVEM reta ley electoral con sus spots

**EL 2 DE ENERO** EL INE ORDENÓ SUSPENDER LA TRANSMISIÓN DE ÉSTOS EN SALAS DE CINE, ESPECTACULARES Y MOBILIARIO URBANO, SIN EMBARGO SIGUEN EXHIBIÉNDOSE; LOS ANUNCIOS ESTÁN APEGADOS A LA LEY, EXPLICA JESÚS SESMA, "DE LOS QUE HABLA EL INE NO SON LOS QUE ESTÁN AHORITA EN EL CINE" **PAG. 4**

### HOY ESCRIBEN

MARTHA ANAYA  
LUIS SOTO

4  
6

CARLOS RAMÍREZ  
JOSÉ UREÑA

8  
10

FAUSTO PRETELIN  
MAURICIO GONZÁLEZ

12  
16

SAMUEL GARCÍA  
ALBERTO LATI

17  
23

### EPIGRAMA por MENTOR

Demandan a Calderón y a varios de sus matones. Legalmente, y hay razón, pagarán muchos millones.

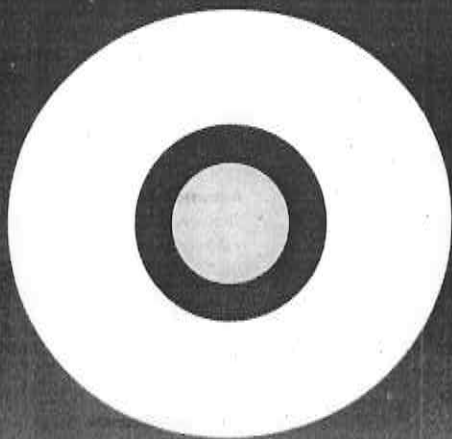

# REPORTE **Indigo** CINCO DÍAS

EDICIÓN MÉXICO  
No. 676 - MARTES 27 DE ENERO 2015  
reporteindigo.com



INDIGONOMICS



## EL FIN DE NEXTEL

Meses después de que su empresa matriz en EU se declarara en bancarota, la operadora móvil fue adquirida por AT&T, quien ahora posee 11.2% del mercado de telefonía celular

26

NACIONAL

## 'Hieren' al dragón

La Profepa clausuró el proyecto comercial Dragon Mart. Las multas por el daño ambiental causado ascienden a 22 millones de pesos

16

# MICHOACÁN: IMPUNIDAD BAJO TIERRA

La entidad concentra más de la mitad de las fosas clandestinas que se han encontrado desde 2010 en México. Marineros y soldados tienen su propia estadística, lo que apunta hacia la posibilidad de que las cifras pudieran ser más altas

12



#OPINION

ALEJANDRO ALMAZAN  
CIUDAD CHILANGO / 06



WILBERT TORRE  
NADIE CONOCE A NADIE / 06



ALBERTO MONTT  
#DOSIDIARIAS / 08



# máspormásdf

MARTES 27 DE ENERO DE 2015

AÑO 05, NÚMERO 1517

MASPORMAS.COM

## ECOBICI AL AVENTÓN EN BENITO JUAREZ

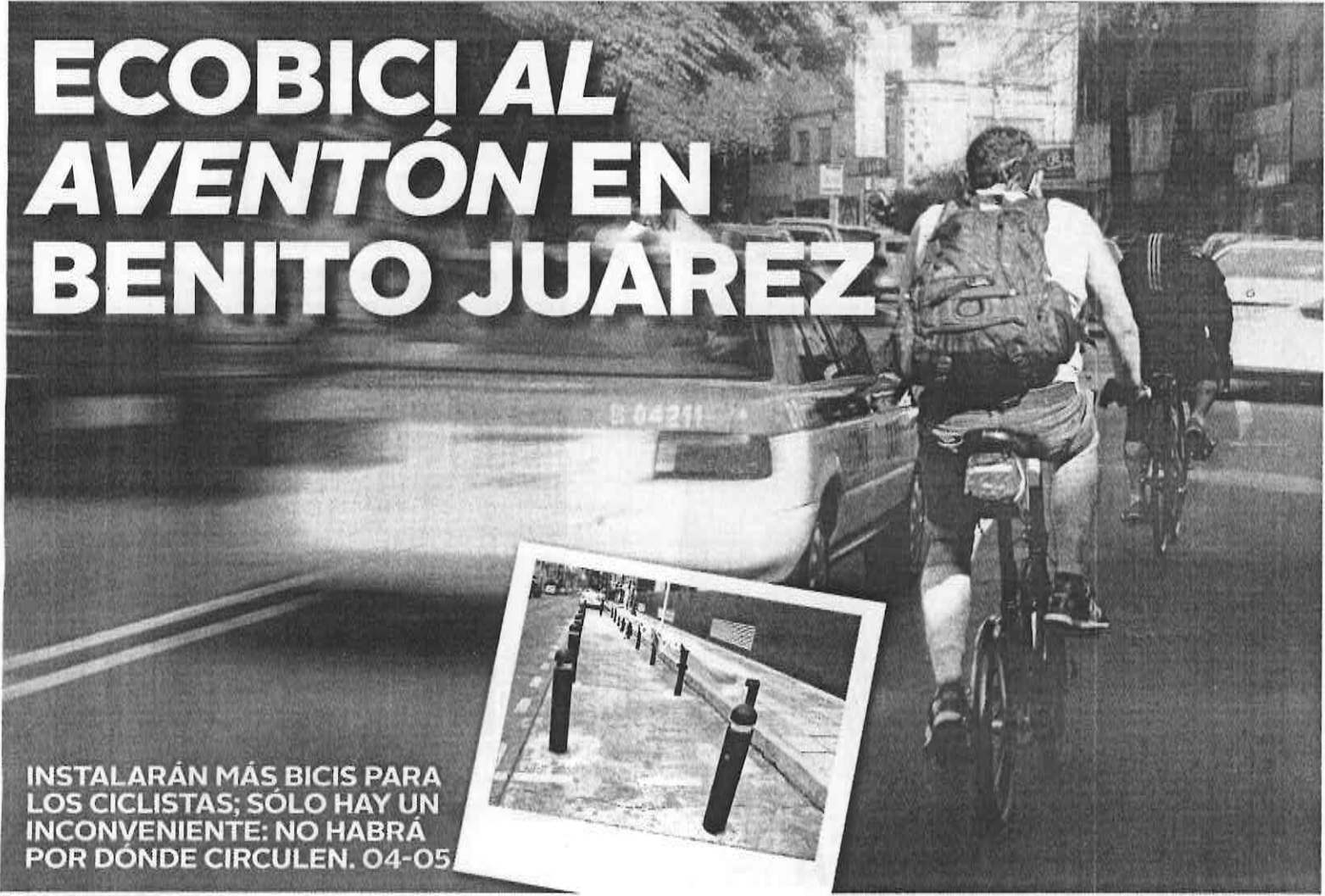

INSTALARÁN MÁS BICIS PARA LOS CICLISTAS; SÓLO HAY UN INCONVENIENTE: NO HABRÁ POR DÓNDE CIRCULEN. 04-05

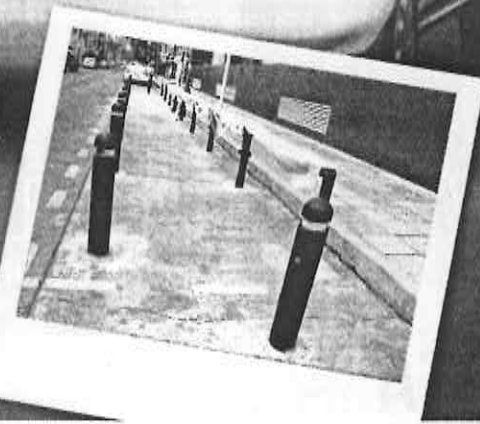

**BOB ESPONJA**  
UN HÉROE FUERA DEL AGUA

**CHAPOTEANDO EN NUESTRO MUNDO**

JUEVES 29 DE ENERO,  
SOLO EN CINES  
EN CINES 3D Y 2D DIGITAL

nickelodeon 1005