

PRIMERAS PLANAS



Para su consulta vía Internet ingresa a la página

www.aldf.gob.mx



CONFABULARIO



LAS CARTAS DE FUENTES A PAZ

DOCUMENTOS ABORDAN EL MOVIMIENTO DEL 68, LA CORRUPCIÓN POLÍTICA Y PLANES LITERARIOS.



MUNDO

EL MUERTO NÚMERO 86

El fiscal Alberto Nisman se suma a las víctimas del ataque a la mutual judía AMIA, ocurrido hace 20 años en Argentina. A19

RENEWAGUINOS

Industria del acetato en Estados Unidos (Millones de dólares)

FUENTE: Elaboración propia

2012 4.5

2013 6.1

2014 9.2

A CECILIA LE DUELE EL PAÍS

La actriz, que en breve estrenará la cinta 'Las oscuras primaveras', dice que le gustaría ayudar a construir un mejor lugar para los niños.



RESUCITA EL VINIL; ES OBJETO DE CULTO

Lo daban por muerto desde los 80, pero hoy el disco de acetato renueva su interés. En 2014 impulsó récord de venta, con 9.2 mdd en EU. E1

Alcaldes de PAN y PRD bloquean mando único

- Aseguran que el proyecto de EPN afectará a los ayuntamientos
- PRI alista reuniones para defender decálogo de seguridad

ARIADNA GARCÍA, SUZZETE ALCÁNTARA Y CARINA GARCÍA —politics@eluniversal.com.mx

Las diferentes asociaciones de municipios del país, que aglutinan a los tres grandes partidos políticos, chocan en su visión sobre la iniciativa del presidente Enrique Peña Nieto para crear un Mando Único Policial.

El PAN y el PRD apostarán a modificar la iniciativa del mandatario porque, aseguran, afectará a las alcaldías. Además, se quejan de que no fueron consultados sobre el tema.

El PRI considera que la propuesta es adecuada y cerrará filas para mantenerla como opción.

La Federación Nacional de Municipios de México (Fenamun), encabezada por Bárbara Botello, alcaldesa de León, Guanajuato, que aglutina a ediles, síndicos y regidores priistas, prepara ya seis reuniones regionales en el país para defender el decálogo de seguridad que propuso el Presidente de la República y que no fue aprobado en el último periodo ordinario de sesiones de 2014 en el Senado.

El dirigente de la Asociación Nacional de Alcaldes (Anac) del PAN, Renán Barrera Concha, presidente municipal

de Mérida, Yucatán, y que aspira a una diputación local, asegura que la propuesta de Peña Nieto "deja prácticamente amarrado de manos al municipio y sin ninguna razón de ser. Prácticamente se dedicarán a barrer las calles o a cortar el pasto, porque no hay ninguna facultad".

El panista comenta que la Anac, junto con la Asociación de Autoridades Locales de México (Almaac), trabaja en una contrapropuesta.

"No fuimos consultados, por lo que se requiere construir una propuesta mediante el acuerdo, pues confiamos en el federalismo y no en el centralismo, profesamos los consensos y no las imposiciones, impulsamos la democracia y no el autoritarismo", se queja la perredista Leticia Ouczá, presidenta de la Almaac y jefa delegacional con licencia de Magdalena Contreras, quien también busca una diputación.

El PRI gobierna mil 538 alcaldías, el PAN 391 y el PRD 254, mientras que hay 187 en manos de otros partidos como el PT, Movimiento Ciudadano, Verde Ecologista o coaliciones diversas.

NACIÓN A6

● Francisco Valdés Ugarte: "Un país sin base política". A16



Empresarios de Guatemala aseguran que han tenido que cerrar varias de sus gasolineras por la caída en sus ventas, provocada por el aumento de negocios ilegales que ofrecen el combustible hasta 20% más barato.

La 'ordeñan' en México; la venden a Guatemala

Texto y fotografía: FREDY MARTÍN PÉREZ

Los guatemaltecos pueden adquirir gasolina a precio de "ganga" en establecimientos clandestinos que proliferan a lo largo de la autopista Panamericana. Empresarios del país centroamericano aseguran que el combustible que ahí se expende se obtiene a través de robos o de la ordeña a ductos de Pemex en Oaxaca y Veracruz. ESTADOS A15

"Pasé 5 minutos con la muerte y el terror"

CRISTINA PÉREZ-STADELMANN —politics@eluniversal.com.mx

A cuatro meses de la desaparición de los normalistas de Ayotzinapa, Enrique Hernández, taxista de iguala y víctima de los ataques perpetrados el 26 y 27 de septiembre pasados, relata los momentos de angustia que vivió.

Recuerda que circulaba rumbo al poblado de Santa Manha cuando ruidos de ráfagas lo obligaron a frenar. Intentó virar, pero las balas ya habían alcanzado su auto, que registró 49 impactos.

Ante el terror, su pasajera bajó del taxi y recibió un balazo en la cara. Él, también herido, intentó auxiliarla pero fue imposible, la mujer murió en sus brazos.

NACIÓN A8

MANCERA EXHIBE POCA SEGURIDAD EN PLAZA SANTA FE

● El jefe de Gobierno dijo que el centro comercial es el único que no firmó los protocolos de seguridad establecidos por su administración, e informó que una empresa no certificada era la encargada de vigilar el sitio. Tras el robo del viernes a una joyería, 120 policías bancarios armados fueron enviados al complejo. C1

El Universal
Año 98,
Número 35,508
México DF, 100 páginas
36508
771870 156012

NACIÓN		
Ricardo Alemán	A7	
Arnoldo Kraus	A16	
Jean Meyer	A17	
Gabriela Warkentin	A17	
Felipe Leal	A16	
Sara Selchovich	A17	

DEPORTES		
Nelson Vargas	A17	
METRÓPOLI		
Laura Herrejón	C3	
Eduardo Brizio	D2	
Javier Vargas	D6	
Heriberto Murrieta	D9	

Katia D'Artigues
"En el último periodo ordinario del Senado se debe ir avanzando sobre todo en el tema de municipios y política única". OPINIÓN A13

EL TIEMPO

	MAX	MIN	
México DF	22	8	Nublado
Guadalajara	23	9	Tormenta
Monterrey	21	9	Nublado

EMPECE EL AÑO CON EL PIE DERECHO.
SE ME RIZÓ FACIL

CHEVROLET AVEO 2015
DEBE \$144,200*

CHEVROLET TRAX 2015
DEBE \$251,000*

ADemás:
1 AÑO DE SEGURO GRATIS 0% DE COMISIÓN POR APERTURA TASA ESPECIAL DE 7.9%
CUMPLE HOY TU PROPÓSITO DE ESTRENAR CON CHEVROLET.

FIND NEW ROADS

VISITA TU DISTRIBUIDOR
CM Financiera

CHEVROLET

EN LA MIRADA
DE GUILLERMO
KAHLODESATAN EL
CAOS EN CANAL
DE SAN JUANAGILIZAN EN
EDOMEX PAGO
DE IMPUESTOS

Editor: José Ruiz
ruij@eluniversal.com.mx
Tel: 55 53 53 53 y 53 53 53
El Universal en el extranjero
El Universal en el extranjero
El Universal en el extranjero

METRÓPOLI

Regaña MAM a Santa Fe por fallas en seguridad



Los 120 elementos de la Policía Bancaria Industrial enviados al complejo comercial Santa Fe y los 300 de la empresa privada que actualmente operan en este sitio estarán en completa coordinación con policías preventivos que brindan seguridad en la zona poniente de la ciudad, informó la SSPDF.

- No pueden estar operando empresas privadas no certificadas, dice
- "Fue la única plaza que no firmó los protocolos con la SSPDF"

SANDRA HERNÁNDEZ

—metropoli@eluniversal.com.mx

El jefe de Gobierno, Miguel Ángel Mancera, afirmó que la plaza Santa Fe fue la única que no firmó los protocolos de seguridad de la Secretaría de Seguridad Pública del Distrito Federal (SSPDF), por lo que la empresa contratada para resguardar el sitio no está certificada ante el gobierno capitalino.

"Nos habíamos dado que en la plaza tienen contratados a 600 a 700 elementos, ayer (durante el asalto a una joyería y posterior balacera) no vimos a nadie que pudiera darnos ni siquiera datos de qué es lo que habían visto al interior (...). Cuando yo no sé cuáles son las validaciones que pudiera tener", declaró Mancera a la prensa.

Afirmó que la seguridad en una plaza comercial como Santa Fe debe estar garantizada a través de personal confiable y certificado.



"Si van a la misma plaza pues hay una razón muy clara. Partisan tiene Policía Bancaria y no tenemos este tipo de eventos"

MIGUEL ÁNGEL MANCERA
Jefe de Gobierno del DF

"He dado las instrucciones para que de manera tajante se cambie el esquema de seguridad de la plaza Santa Fe, porque es un lugar de alta concentración de personas y porque consideramos que ahí no pueden estar operando empresas privadas no certificadas y que a mí me parece que éste es un problema que habría que atender".

El mandatario capitalino llamó a las autoridades federales para regular a la policía auxiliar. "Nosotros tenemos policía auxiliar en la ciudad de México, el Estado de México tiene policía auxiliar también de la ciudad de México y lo más sano es que cada quien nos quedáramos con nuestras policías en nuestras fronteras".

Asimismo dijo que el llamado es para revisar las certificaciones de empresas de seguridad.

Cambian seguridad. El jefe de Gobierno capitalino, Miguel Ángel Mancera, aseguró que se cambiará el es-

quema de seguridad de la Plaza Santa Fe para evitar más robos.

"He dado las instrucciones al secretario de Seguridad para que hoy (ayer) después a la ciudadanía de qué corporación es la que va a estar trabajando en Plaza Santa Fe, pero no puede continuar la misma, porque la ciudadanía, de otra manera, no tendría la seguridad garantizada. (...) ya no vamos a permitir que esto continúe así, es la tercera vez que van a la misma plaza y si van a la misma plaza pues es una razón muy clara. Observamos a Partisan y a la Policía Bancaria y no tenemos este tipo de eventos".

La del pasado viernes fue la tercera ocasión en que se realizó un asalto en este complejo comercial en poco más de un año. La primera vez fue el 28 de diciembre de 2013 cuando fue atacada la joyería La Pequeña Suiza, situada en este centro. Luego se registró otro asalto el 21 de marzo de 2014. ●

Refuerzan vigilancia de centro comercial con policías armados

FANNY RUIZ-PALACIOS

—fanny.ruiz@eluniversal.com.mx

●●● Luego del robo perpetrado la noche del viernes a la tienda Saks Fifth Avenue del Centro Comercial Santa Fe, la Secretaría de Seguridad Pública del Distrito Federal (SSPDF) determinó enviar a 120 policías armados al complejo comercial y emprender otras acciones que mejoren la vigilancia, así lo dio a conocer el titular de la corporación, Hiram Almeida.

En conferencia de prensa, el funcionario dijo que ya se inició un análisis de riesgos pormenorizado de la plaza Santa Fe enfocado al reforzamiento de la vigilancia, los sistemas de videovigilancia, los sistemas de comunicación al interior y exterior del complejo comercial, así como al mejoramiento de los protocolos de actuación existentes.

"A partir de este momento, el personal de la Policía Bancaria e Industrial (PBI) reforzará la seguridad perimetral del centro comercial con un es-

tado de fuerza de 120 elementos armados, ocho vehículos y cuatro motocicletas", detalló el secretario y aclaró que, dependiendo del resultado del análisis, se podrá incrementar dicho estado de fuerza.

Estos uniformados estarán en los accesos de la plaza y en algunas zonas del interior, donde exista un mayor número de manejo de valores, como en las áreas bancarias y en los estacionamientos.

La frecuencia con la que se han presentado este tipo de incidentes llevó a la SSPDF a realizar medidas extraordinarias, como colocar a uniformados armados en zonas estratégicas para garantizar la seguridad de los que visitan el complejo comercial, reconoció Almeida Estrada.

Actualmente, el centro comercial cuenta con 300 elementos de seguridad privada desarmados pertenecientes a la empresa Coprisa, que lleva más de 10 años trabajando en la plaza. "Un dato muy importante es que la empresa no utiliza armas,

por lo que se ha tomado la decisión de contratar a personal armado de la PBI", agregó el secretario.

El jefe de la Policía indicó que el personal de la PBI y de la empresa privada estarán en completa coordinación con policías preventivos que brindan seguridad en la zona poniente de la ciudad.

Otra medida de seguridad consiste en implementar la aplicación "Mi Policía en mi Negocio" en el mayor número de establecimientos comerciales del lugar, con el fin de disminuir el tiempo de respuesta, "pero fundamentalmente para que se puedan articular los sistemas de videovigilancia en el sitio", manifestó.

Almeida anunció que la infraestructura de las 300 cámaras de videovigilancia que tiene la plaza comercial será compartida con la SSPDF; "se enlazará al centro Santa Fe con el puesto de mando de la Secretaría de Seguridad Pública para coordinar acciones tanto de prevención del delito, como de protección civil y

La nueva estrategia

La SSPDF anunció que al complejo comercial Santa Fe serán enviados:

- 120 policías
- 8 vehículos
- 4 motocicletas
- 300 cámaras de videovigilancia

que tiene la plaza comercial serán compartidas con la SSPDF para coordinar acciones tanto de prevención del delito, como de protección civil y emergencias médicas.

emergencias médicas". El Centro Comercial Santa Fe, que inició operaciones desde 1993, cuenta con 600 mil metros cuadrados de superficie y diariamente recibe a 14 mil vehículos y al mes asisten unos 2 millones 500 mil visitantes.

Actualmente la SSPDF tiene un convenio de colaboración con las 42 plazas comerciales más importantes de la ciudad y la PBI presta servicio a 16 plazas comerciales.

Todo vuelve a la normalidad C5

Metrobús de Reforma, en 1,500 mdp

● La nueva línea poseerá infraestructura parecida a la Línea 4, que corre por el Centro Histórico, es decir, serán parabuses pequeños, anuncia Guillermo Calderón

SANDRA HERNÁNDEZ

—metropoli@eluniversal.com.mx

La implementación de la nueva línea de Metrobús que correrá por Paseo de la Reforma costará cerca de mil 500 millones de pesos, informó el director general de Metrobús, Guillermo Calderón Aguilera. En entrevista con EL UNIVERSAL, el funcionario capitalino sostuvo que la inversión en infraestructura para la nueva ruta será de 800 millones de pesos, mientras que la adquisición de los autobuses será de 750 millones.

"El costo de infraestructura será menor porque no va a haber mayor intervención por parte de la Secretaría de Obras del DF (Sobse), firmamos que no debe superar los 800 millones de pesos y el costo de la flota que es una adquisición privada que está en el orden de 750 millones de pesos", afirmó.

Detalló que la nueva línea de Metrobús poseerá infraestructura parecida a la Línea 4, que corre por el Centro Histórico, es decir, serán parabuses pequeños.

La obra que se hará consistirá en montar parabuses para resguardar a los usuarios, son parabuses muy insignificantes para resguardar a nuestros usuarios. También se tendrá que hacer una nivelación de piso, esa será la intervención que se haga en Reforma", dijo.

85

AUTOBUSES de doble piso y piso bajo sustituirán a la actual flota de transporte público, la cual es obsoleta.

Asimismo, comentó que serán entre 80 y 85 autobuses de doble piso y piso bajo que sustituirán a la actual flota de transporte público, la cual, dijo, es obsoleta.

"En Reforma operan cerca de 140 o 150 autobuses de una tecnología vieja, no son accesibles para personas con discapacidad, son de transmisión manual, autómata a los autobuses que tienen más de 15 años y que son obsoletos, además sin ninguna regulación (...). Los nuevos autobuses son ligeros y muy espectaculares", destacó.

En ese sentido dijo que la nueva línea irá de Indios Verdes hasta Periferico y tendría una longitud de 17 kilómetros; "estimamos, en su primera fase, mover a cerca de 100 mil pasajeros todos los días".

El costo del viaje será de seis pesos —precio actual—. ●

"Le toca a Reforma". —Ingeniero, ¿es realmente necesaria una nueva línea de Metrobús en Reforma, teniendo en cuenta que hay otras zonas de la ciudad donde hace falta transporte público?, se le preguntó al director de Metrobús.

—A Reforma le toca, ya llegamos al resto de la ciudad. Reforma tiene un crecimiento y renacimiento impresionante y esos nuevos edificios que se están haciendo van a demandar cientos de empleados que tendrán que tener un transporte digno y de calidad, nos estamos adelantando a todo lo que va a suceder en Reforma en los próximos cinco o diez años, contestó.

Ayer esta casa editorial publicó que ambientalistas y urbanistas indicaron que una nueva línea de Metrobús en Reforma no es urgente.

Calderón Aguilera aseguró que: "lo estamos preparando con muchísimo cuidado. Las pruebas de viabilidad han sido positivas". ●

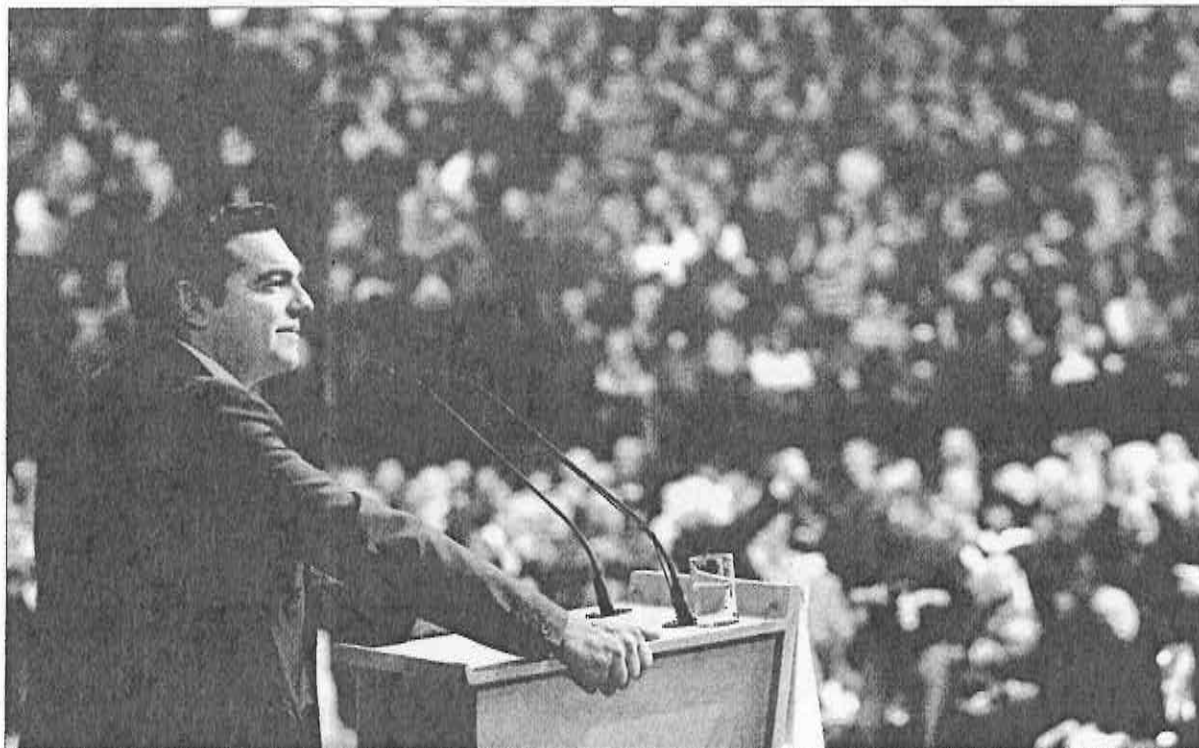

Alexis Tsipras (en la imagen), candidato del partido de izquierda Syriza, encabeza las encuestas de opinión con 36 por ciento de preferencias del electorado, frente a 30.7 de Antonis Samaras, del oficialista Nueva Democracia. El líder opositor ha prometido poner fin a la "humillación" de los griegos ante las políticas de austeridad y reducción de salarios impuestas por los dirigentes de la Unión Europea, sin que los "traidores" que gobiernan su país pusieran resistencia alguna. Están inscritos en el padrón electoral 9 millones 600 mil ciudadanos ■ Foto Ap

■ Coalición de izquierda radical llega a las urnas con amplia ventaja

Fantasma de Syriza sacude Europa; hoy, comicios en Grecia

- El candidato Tsipras impulsa plan antiausteridad contrario a dictados de UE y FMI
- Faltará liquidez sin apoyo del exterior, amenaza a electores el oficialista Samaras
- Versiones de que Angela Merkel considera viable que Atenas deje la zona euro

DPA, REUTERS, AFP Y NOTIMEX ■ 21

Dudas sobre el sitio real donde se hallaron restos del normalista

■ Peritos argentinos rechazan avalar versión de la PGR de que estaban en el río San Juan

SERGIO OCAMPO, CORRESPONSAL ■ 6

Padres de los 43 irán a Ginebra a "buscar la justicia que no hay aquí"

■ Exigen investigar papel del Ejército y de Ángel Aguirre en el "crimen de Estado"

SANJUANA MARTÍNEZ, ESPECIAL ■ 7

Osiel Cárdenas dirigió desde EU reagrupación del cártel del Golfo

■ Secretos para México, sus acuerdos con Washington, dicen funcionarios de seguridad

GUSTAVO CASTILLO GARCÍA ■ 12

opinión

La acción histórica de Obama
NOAM CHOMSKY ■ 2

hoy

el semanal

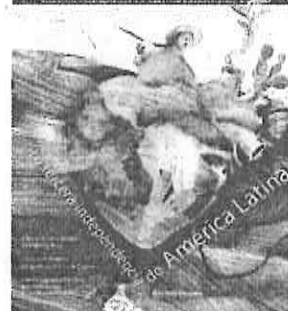

OZONO			PM-10		
	Máximo	Hora		Máximo	Hora
Noroeste	57	15	Noroeste	107	18
Noreste	43	15	Noreste	110	8
Centro	44	14	Centro	97	19
Suroeste	46	14	Suroeste	46	16
Sureste	42	17	Sureste	90	10

PRECONTINGENCIA 201-240 / CONTINGENCIA 241 EN ADELANTE

DOMINGO 25 DE ENERO DE 2015

30

■ GABRIELA ROMERO SÁNCHEZ

Si la empresa española Construcciones y Auxiliar de Ferrocarriles (CAF) no puede encontrar el nivel óptimo para el empalme rueda-riel, tendrá que considerar el remplazo de los trenes que circulan por la línea 12 del Metro, advirtió el jefe de Gobierno del Distrito Federal, Miguel Ángel Mancera Espinosa.

“¿Se podrían cambiar los trenes?”, se le preguntó al gobernante capitalino luego de participar en la jornada sabatina de Tu ciudad te re-quiere, realizada en el parque Corpus Christi, en la colonia Guadalupe Tepeyac, delegación Gustavo A. Madero.

“Podría llegarse a la sustitución si no se puede llegar a los puntos óptimos que ha marcado Systra —empresa encargada de hacer el diagnóstico y proponer los trabajos que deben realizarse en la llamada línea dorada—”, respondió y desglosó que ésta fijó un punto de ángulo de ataque, así como en la suspensión y en el empalme de la rueda-riel.

Tras reiterar que el problema está en las curvas, ya que en las rectas el tren inscribe bien, Mancera Espinosa rechazó la posibilidad de tirar y volver a construir esos tramos. “Sería muy difícil, muy complicado”.

El mandatario detalló que el dictamen de Systra señala que los trabajos de rehabilitación en la línea 12 permitirán mejorar probablemente entre 60 y 65 por ciento; sin embargo, esto no significa que ya no habrá desgaste ondulatorio, de hecho, aclaró, todas las líneas férreas lo presentan.

Puntualizó que el problema de la línea 12 es que su desgaste es superior al de cualquier otra. “Lo que ahora está dictaminando Systra y otras empresas especializadas a nivel mundial es que no se puede trabajar con esta rueda-riel”, acotó.

Por lo que Mancera Espinosa

■ La sustitución, si la empresa no halla el nivel óptimo para el empalme rueda-riel: Mancera

CAF tendría que considerar el remplazo de los trenes de la L-12

■ Debe efectuar las adecuaciones marcadas en el dictamen de Systra, reitera ■ Descarta tirar los tramos con daños ■ La compañía insiste en que los convoyes cumplen con todos los estándares



El jefe de Gobierno del DF, Miguel Ángel Mancera, durante su participación en el programa Tu ciudad te re-quiere en el parque Corpus Christi, de la delegación Gustavo A. Madero ■ Foto Cuartoscuro

apercibió: “Si los responsables de los trenes no hacen las adecuaciones que ha establecido Systra, si no pueden encontrar los niveles óptimos, pues obviamente lo que tendrían que pensar es en la sustitución de los mismos”.

Aclaró que en este momento la línea dorada requiere de un

mantenimiento mayor al de cualquiera de las otras 11, por lo que el Gobierno del Distrito Federal invirtió en la realización de diagnósticos altamente especializados y en la compra de los materiales para su rehabilitación.

Se prevé que en noviembre se reabran las 11 estaciones que es-

tán fuera de servicio desde marzo de 2014 por irregularidades en su construcción, que ponían en riesgo a los usuarios.

Ofrece colaboración

Por la tarde, en un comunicado, la empresa CAF México reiteró su

disposición a que la Consejería Jurídica y de Servicios Legales del gobierno capitalino lleve a cabo una auditoría en la que se analice tanto el diseño de los trenes y el proyecto de la línea 12 como la prestación del servicio y el cumplimiento del contrato que mantiene con el Sistema de Transporte Colectivo (STC) Metro.

En el documento, asegura que continuará contribuyendo con el Gobierno del DF para que “en completa colaboración y apertura, técnicos independientes seleccionados conjuntamente, tal y como señala el contrato entre el STC y CAF, determinen las mejores soluciones respecto a los trenes de la línea 12”, los cuales, ratifica, “cumplen con todos los estándares internacionales y la normatividad aplicable”.

Por lo que CAF insistió en que la Secretaría de Obras capitalina le entregue completos y con anexos los informes más recientes de las empresas Systra, la alemana TUV Rheinland y SGS, “para poder analizarlos técnicamente y decidir desde el punto de vista de reducir los costos de mantenimiento de la L12, (como el cambio de distancia entre ejes que sugiere Systra) y colaboren en la ejecución de las acciones para contribuir a la pronta reapertura del tramo suspendido”.

■ GABRIELA ROMERO SÁNCHEZ

A 15 años de su creación, la Red de Transporte de Pasajeros (RTP) se transformará en el Sistema M1, el cual contará con camiones de nueva generación, que sustituirán paulatinamente a las actuales unidades, anticipó el jefe de Gobierno del Distrito Federal (GDF), Miguel Ángel Mancera Espinosa.

“Vamos a modernizar la flota, es un compromiso”, señaló ante vecinos de la delegación Gustavo A. Madero, reunidos en el parque Corpus Christi, en la colonia Guadalupe Tepeyac, con motivo de la jornada sabatina de Tu ciudad te re-quiere.

Explicó que están por llegar otros 40 camiones de tecnología

■ Anuncia el gobierno capitalino la próxima llegada de 40 camiones

Transformarán a la RTP en el Sistema M1 con unidades de nueva generación

moderna con los que se empezará a trabajar y se pedirán más de estas unidades.

Algunos de los automotores serán adquiridos con recursos del Fondo de Capitalidad aprobado para la ciudad de México, el cual este año ascenderá a 3 mil 500 millones de pesos.

Hace unos días el secretario de Movilidad capitalino, Rufino H. León, admitió que más de 50 por ciento del parque vehicular

de RTP es obsoleto y anunció que este año se invertirán 150 millones de pesos para arreglar y adquirir nuevas unidades, con lo que se espera mejorar de manera sustancial el servicio.

De acuerdo con un diagnóstico del organismo público descentralizado, en los años recientes la RTP ha registrado la reducción de 237 mil 200 usuarios.

“¿Se mantendrá la tarifa de RTP?”

—Los camiones de la Red de Transporte de Pasajeros conforme mejoren y sean los que corresponden a los diferentes servicios que se prestan, por ejemplo, los corredores de Gas Natural que están prácticamente en cinco pesos, los express se van a mantener en esa tarifa, y todo lo demás con la mejoría estoy seguro que la ciudadanía va a tener un beneficio sustancial”, respondió.

Actualmente, la tarifa del servicio ordinario denominado Atenea y Bicentenario es de dos pesos; el express de cuatro y el Ecobus de cinco.

En otro temas, Mancera Espinosa adelantó que se está diseñando un programa para la recuperación de los parques públicos de la ciudad de México, el cual incluirá el reforzamiento de la seguridad y, en particular, a los vecinos de la Gustavo A. Madero les informó que continúa el programa El médico en tu casa en esta delegación y les pidió darle seguimiento.

Informó que se lleva un avance de entre 30 y 35 por ciento en esta delegación, pero, ofreció, “debemos tocar más de 100 mil casas”.

MILENIO

NACIONAL
DOMINGO
25 de enero de 2015
www.milenio.com

DIARIO® ▶ PERIODISMO CON CARÁCTER

AÑO 16 ▶ NÚM. 5504

PREVEN ALIVIO A LA POBREZA PARA 2030

Augura Bill Gates que también se reducirán 95% los casos de sida P. 26

ESTE DOMINGO EN AL FRENTE:

GRUPO MILENIO

ROMÁN REVUELTAS

NESTOR OJEDA

FEDERICO BERRUETO

FROYLÁN M. LÓPEZ NARVAEZ

ÁLVARO CUEVA

JAIRO CALISTO ALBARRÁN

P. 2 A 4

Desconfían de la declaración de *El Cepillo* y afirman que es un montaje de la PGR

Padres de los 43 no le creen al homicida

- ▶ Defensoría de oficio, desbordada; atienden 3 mil 239 abogados casi un millón de casos al año
- ▶ Reforzarán con 120 efectivos de la Policía Bancaria la vigilancia en el centro comercial Santa Fe
- ▶ Exoneran a tres alcaldes de Michoacán de narcotráfico, pero seguirán presos P. 6, 18 Y 19

DANI EL ROJO, DE ASALTANTE DE BANCOS A ESCRITOR



BANCOS A NOVELISTA

Además...
"El Oscar no es un estímulo para mí":
Steve Carell



Ayer comenzó la entrega en Ciudad Juárez de 71 mil televisores digitales de cara al apagón analógico.

Blinda SCT proceso Anuncian auditoría externa a tren rápido

Si no hay otra solución en L12, habrá cambio de convoyes: GDF P. 8 Y 14



ARTICULISTA INVITADO
ENRIQUE OCHOA R.
El diálogo energético en Davos P. 11

En abril "me voy de candidato a Cuernavaca": El Temo

Se equivoca Navarrete al minimizar las renunciaciones al PRD, dice la diputada bejaranista Aleida Alavez P. 10

HOY ESCRIBEN

José de la Colina, Eduardo Rabasa P. 23 ▶ Héctor Rivera P. 24
▶ Arturo Pérez-Reverte P. 25 ▶ Fernanda de la Torre P. 27 ▶
Luis González de Alba P. 28 ▶ Verónica Maza Bustamante P. 39

enmilenio.com

LEE NOTA DE ESCUELAS DE CINE AL ALZA POR ÉXITO DE CUARÓN, DEL TORO E INÁRRITU EN: milenio.com/hey



TOME NOTA:

No circule por...

En la Vía Morelos, principalmente en el tramo de la comunidad de Nuevo Laredo, continúan las obras del Mexibús, por lo que se encuentra cerrado un carril. Si su destino es la zona comercial de Las Américas, una alternativa es la avenida R-1.

Precaución



Referencias
Reducción de carriles por obra



DELITOS MENORES:

A MANUEL MONDRAGÓN se le duplicará la chamba con los jóvenes, pues no solo inician el consumo de alcohol en promedio a los 12.5 años, sino que, según el Instituto para la Atención y Prevención de las Adicciones en la Ciudad de México, le entran a la mota y coca a partir de los 13 años.

Mancera descarta reconstrucción de las curvas

Si no hay otra solución, se cambiarán trenes de L12

Indica que con la recomendación de Systra la línea mejorará 65%, pero continuará el desgaste

Pedro Domínguez e Israel Navarro/
México

El jefe de Gobierno del Distrito Federal, Miguel Ángel Mancera, afirmó que si no se encuentra una solución a la incompatibilidad rueda-riel en las curvas de la Línea 12 del Metro se pueden sustituir los trenes.

En entrevista al concluir la tercera jornada de "Tu Ciudad te Requiere", precisó que la encomienda que tiene la Secretaría de Obras es hacer las adecuaciones necesarias para que el gasto sea menor y se logre un servicio óptimo, de acuerdo con lo que estableció Systra.

"Puede darse la sustitución si no se cumplen los puntos óptimos que ha marcado Systra, como los de ángulo de ataque, punto de la suspensión y el empalme de la rueda-riel; el problema está en las curvas, en las rectas el tren inscribe, pero en las curvas no", dijo.

Mancera descartó la posibilidad de reconstruir las curvas, pues "eso sí sería muy, muy difícil, muy complicado", y destacó que con el dictamen de Systra la Línea Dorada va a mejorar de 60 a 65 por ciento, pero aclaró que no significa que ya no vaya a existir desgaste ondulatorio.

"El problema con la Línea 12 es que el desgaste es superior al de cualquier otra, por lo que ahora están dictaminando Systra y otras empresas especializadas a escala mundial que no se puede trabajar con esta rueda-riel", señaló.

El mandatario comentó que esta ruta requiere de un mantenimiento mayor que el resto de las 11 que integran el sistema de transporte y que todo lo que está invirtiendo su gobierno es para los diagnósticos especializados, compra de materiales y el mantenimiento en el túnel.

Finalmente, indicó que la etapa actual del proyecto es detallar la rehabilitación. MILENIO publicó



REABRE DEPORTIVO KID AZTECA

Ayer fue reinaugurado el deportivo Kid Azteca, ubicado en el centro de la colonia Morelos, luego de la remodelación de la zona de juegos infantiles, de ejercicio y la cancha de fútbol; el director de Obras y Servicios de la delegación Cuauhtémoc, Jorge Padilla Castillo, destacó la inversión pública y privada de un millón 700 mil pesos. Foto: David Polo/Cuartoscuro

CAF, DISPUESTA A QUE LA AUDITEN

» La empresa CAF, arrendadora de los trenes de la Línea 12 del Metro, informó que está dispuesta a que el gobierno capitalino realice una auditoría a fin de analizar el diseño de los trenes.

En un comunicado señaló que continuará contribuyendo para que, con completa apertura, técnicos independientes o seleccionados conjuntamente determinen la mejor solución respecto a los trenes, "los cuales cumplen con todos los estándares internacionales y normatividad aplicable."

"Se están decidiendo las mejores opciones para

que los más de 400 mil usuarios puedan contar con el servicio lo más pronto posible. En estas reuniones se han desarrollado soluciones, colaborando en todo momento con las autoridades para establecer los programas y hacer cambios de suspensión primaria de bogies, así como la repulificación de las ruedas de los bogies de los trenes", indicó.

La empresa insistió en que la Secretaría de Obras debe entregar los informes completos de Systra, TÜV Rheinland y SGS para poderlos analizar técnicamente.

Pedro Domínguez/México

materiales. "La combinación de perfiles rueda-riel no es la óptima y genera desgastes acelerados a nivel de la rueda y del riel", reveló el estudio.

El GDF cuenta con 890 millones de pesos, que serán empleados para la rehabilitación de la Línea 12, pero solo en el tramo elevado y superficial, no en el subterráneo.

Los trabajos de rehabilitación en el tramo de Tláhuac a Atlalilco iniciarán esta semana, aunque la sustitución de las vías será hasta marzo.

GASTO "INJUSTIFICABLE"

La bancada del PRI en la Asamblea Legislativa del Distrito Federal cuestionó los recursos asignados al Sistema de Transporte Colectivo Metro para este año, pues son "injustificables" algunos gastos.

El líder de la fracción, Fernando Espino, señaló que existen otras áreas para el servicio diario que demandan mantenimiento y modernización de manera urgente.

Explicó que en el presupuesto 2015 existe un desequilibrio que pone en riesgo la viabilidad en la operación, como la asignación de casi 900 millones de pesos para rehabilitar la Línea 12.

Esta ruta "se encuentra inmersa en un litigio para determinar la responsabilidad sobre las fallas que llevaron al cierre de 11 de las 20 estaciones que tiene, hecho que por supuesto resulta cuestionable, además de ilegal", indicó.

Espino propuso que dichos recursos sean aplicados por la Secretaría de Obras y Servicios para rehabilitar la Línea "A" con la participación de los trabajadores del Metro. Con ello, dijo, se estaría atendiendo un problema grave y generando un ahorro en el costo de por lo menos 40 por ciento para el sistema.

Asimismo, señaló que la adquisición del sistema de radio-comunicación Tetra, por 239 millones de pesos, no se justifica en vista de que se realizó en 2013. M

que Systra sugirió modificar los rieles en las curvas y ajustar las ruedas de los trenes para no provocar inestabilidad y un descarrilamiento antes de poner

en marcha el tramo cerrado. Según el "Informe de análisis del comportamiento dinámico del tren", que presentó hace una semana al gobierno capitalino, la

combinación actual de perfiles de rueda de los trenes férreos FE10 y el riel que instaló el consorcio constructor genera inestabilidades peligrosas y desgaste de los



Retrato de Slim

El dueño de Grupo Carso cumple 75 años, rediseña sus negocios y aún disfruta de unas enchiladas suizas.



Justifica Mancera gastos en L12
Asegura que el gasto de 2 mil 300 mdp fue necesario por las condiciones de la línea, los estudios y las reparaciones. Prometió que si habrá castigo para los responsables. CIUDAD

De primer nivel

Unos mil 500 estudiantes se preparan en la Escuela Nacional de Arte Teatral, la de Danza Clásica y Contemporánea y el Conservatorio Nacional de Música. UNIVERSITARIOS



pink



**JORGE DE CAMBRIDGE
EL PRINCIPITO
QUE TODOS QUIEREN**

DOMINGO 25 / ENERO / 2015 MÉXICO

144 PÁGINAS, AÑO XXII NÚMERO 7,692 \$ 15.00

REFORMA

C O R A Z Ó N D E M É X I C O

GANAN VOTOS ...EN EL AZTECA

El estadio aclama a Cuauhtémoc y abuchea a las Águilas.



NO HAY FAIR PLAY PARA NATURALIZARSE

SILVIA GARDUÑO

Mientras futbolistas como Cristian Pellerano, Matías Britos y Fidel Martínez concluyeron en unos meses su proceso para naturalizarse mexicanos tras residir dos años en México, hay otros extranjeros que tardan cinco. El manejo de estos trámites por parte de la Cancillería es discrecional y suele agilizar los casos de futbolistas, artistas y otros profesionales, asegura la organización defensora de los derechos de migrantes Sin Fronteras.

En el caso de los jugadores de fútbol, se ha registrado un boom de naturalizaciones.

Treinta de los 43 futbolistas extranjeros naturalizados mexicanos en la última década lo hicieron entre 2013 y 2014, cuando la liga de fútbol eliminó la cuota máxima de jugadores no nacidos en México.

Para naturalizarse, la legislación exige dos años de residencia en el País a quienes provengan de América Latina, tengan hijos mexicanos, presten "servicios destacados" o contraigan

matrimonio con un nacional. Aunque la SRE asegura que las cartas de naturalización se otorgan en tres meses en promedio, Sin Fronteras ha documentado que el trámite de un extranjero común y corriente requiere de seis a ocho meses.

Pero hay casos que tardan mucho más: la argentina Lucía Peirone requirió 5 de los 16 años que tiene de vivir en el País para obtener la nacionalidad mexicana por naturalización.

PÁGINA 6

\$648 mil millones

ha gastado el Gobierno a través de los más de 70 programas aglutinados en Sin Hambre.

Fracasa cruzada antihambre

MARTHA MARTÍNEZ

A dos años de que fue anunciada como una política social de nueva generación, la Cruzada Nacional contra el Hambre no ha implicado cambios significativos en las estrategias de combate a la pobreza que en sexenios anteriores ya han fracasado, afirman especialistas.

El plan, aseguran los expertos, reproduce las deficiencias que han caracterizado las políticas sociales desde hace más de dos décadas, en las que se han erogado billones de pesos sin lograr reducciones significativas en los niveles de marginación.

Alejandro González, director de la asociación civil Gestión Social y Cooperación, advierte que al menos 26 de los 82 programas contenidos en la Cruzada están entre los peor calificados del País por su bajo desempeño, su dispersión de objetivos y su opacidad.



La Argentina helada

Caminar sobre el glaciar Perito Moreno y escuchar el crujir del hielo son experiencias que todo buen viajero debe vivir. DE VIAJE

BENITO JIMÉNEZ

Un audio en poder de REFORMA, presuntamente de los enfrentamientos del 6 de enero en Apatzcingán, revela que policías federales habrían rematado a personas heridas a las que se

liga con un grupo delictivo.

La grabación, aparentemente, es de la comunicación vía radio entre varios participantes de los hechos.

El audio reforzará la hipótesis de que federales dispararon a civiles desarmados—ligados por las autoridades con la banda de Los Viagras—y que las personas muertas no cayeron en un fuego cruzado, como

EL MAL EJEMPLO

Durante 4 días, se constató que policías capitalinos realizan una maniobra ilegal en el Circuito Interior en Iztacalco al incorporarse de carriles laterales a centrales con sus motos. CIUDAD 3

+ .com

reforma.com/malejemplo



sostiene la versión oficial.

"Estaban unos compañeros heridos, y todavía vinieron (los federales) para rematarlos. ¡Nos están rematando a todos los heridos!", se oye gritar a una persona en la radio.

"Nos están quemando aquí arriba en Constitución. ¡Nos están tirando los güeyes! ¡No dejan de tirar y no traemos más que puros palos, mujeres y ri-

ños!", grita otro individuo.

El 6 de enero, policías federales fueron perseguidos por un grupo de ex autodefensas—señalado por el Gobierno federal como ligado a Los Viagras—luego de un operativo en la Alcaldía de Apatzcingán.

Los civiles afirman que querían recuperar las camionetas aseguradas en la operación en el Ayuntamiento, pero que no

llevaban armas de fuego.

Según indagatorias oficiales, los civiles si estaban armados y agredieron a los agentes. Conforme a esta versión, al menos 6 de las 8 personas murieron en esos hechos por balas disparadas por sus compañeros.

+ .com
reforma.com/apatzcingan



adrenalina

0:0
AMÉRICA PUEBLA

SE LLEVA LA TARDE

Cuauhtémoc Blanco fue recibido con una gran ovación al ingresar en la segunda parte del juego América-Puebla, en lo que pudo ser su última aparición como futbolista en el Estadio Azteca. El delantero dijo que cumplirá su contrato con el equipo camotero y después buscará la alcaldía de Cuernavaca por el PSD.

Foto: Claudio

SUB 20 GANA PREMUNDIAL. LA SELECCIÓN DE FÚTBOL VENCE EN PENALES A SU SIMILAR DE PANAMÁ EN JAMAICA.

OTRA VEZ LAS TRETAS

Los balones desinflados de los Patriotas en la final de la Conferencia Americana de la NFL son un capítulo más de una larga serie de trampas en el deporte.

RESULTADOS LIGA MX

TIGRES	1
XOLOS	2
PACHUCA	2
GALLOS	1
CHIAPAS	3
ATLAS	1

Foto: AP

GLOBAL

Difunden video de la supuesta ejecución de un nipón

Japón rechaza doblar las manos ante terrorismo

Rehén pide ahora la liberación de una integrante del ISIS detenida en 2005

EFE, DPA Y REUTERS

El gobierno nipón condenó la presunta ejecución de uno de los dos rehenes japoneses a manos del grupo yihadista Estado Islámico (ISIS, por sus siglas en inglés), que fue anunciada a través de un video en internet por su compañero de cautiverio.

Shinzo Abe, primer ministro japonés, aseveró que ante ese hecho "indignante" e "inadmisible", su país nunca doblará las manos frente al terrorismo, y seguirá contribuyendo a la

EFFECT S

El gobierno japonés deberá reforzar su seguridad ante posibles acciones de los yihadistas.

lucha de la comunidad internacional en favor de la paz y en contra de los terroristas.

En una grabación difundida en Twitter por supuestos simpatizantes del ISIS, un día después de que se cumpliera el plazo de 72 horas dado por los yihadistas para recibir 200 millones de dólares por parte del gobierno oriental, el periodista Kenji Goto afirma que su compañero de cautiverio, Haruna Yukawa, fue ejecutado.

>El Papa llama a aprender de los otros

Manifestó que el antídoto contra la violencia entre musulmanes y cristianos consiste en conocerse.

Global/Página 5

En la grabación, Goto culpa a Abe de la muerte de su compañero y dice que los yihadistas ya no quieren dinero, sino la liberación de Sajida Rishawi, quien fue arrestada por autoridades de Jordania en 2005, cuando intentaba efectuar un atentado suicida.

El gobierno del país asiático dio a conocer que está estudiando la veracidad de la grabación.

Global/Página 5

MOMENTO GRIEGO

Antonis Samaras y Alexis Tsipras no sólo se disputan el poder, sino el futuro de un país de la zona euro que puede generar repercusiones para la economía mundial.

>GLOBAL/6

Banderas, con alma de niño

En Bob Esponja, el español vuelve al cine animado con Barbagüer.

>FUNCIÓN

Afinan la feria del arte

Con 120 galerías y 150 artistas, alistan la edición número 12 de Zona Maco.

>EXPRESIONES

AUDITARÁN CENTROS COMERCIALES

GDF toma la seguridad de plaza Santa Fe

Mancera adelanta que se reordenará el servicio de empresas de vigilancia privada

POR XIMENA MEJÍA Y FRANCISCO PAZOS

Luego de ser víctima por tercera vez de robo a joyerías, el Centro Comercial Santa Fe, el más grande del país, quedará a cargo de la Secretaría de Seguridad Pública del Distrito Federal (SSPDF).

El titular de la dependencia local, Hiram Almeida Estrada, informó que la seguridad de la plaza estará a cargo de 120 agentes de la Policía Bancaria e Industrial.

Luego de que el pasado viernes la tienda Saks sufriera un asalto en su zona de joyería, el jefe de Gobierno del Distrito Federal, Miguel Ángel Mancera, adelantó que se buscará el reordenamiento de las empresas y corporaciones de seguridad privada en la capital.

"La seguridad de estas plazas debe estar garantizada con

>...y ahora aparece la extorsión cibernetica

Detectan virus que logran por correo, encapsulan la información y la liberan a cambio de dinero.

Primera/Página 12

policía confiable, certificada, que dé garantía a la ciudadanía. Ahí no pueden estar operando las empresas privadas que no están certificadas", aseveró Mancera.

Manifestó que el centro comercial Santa Fe tiene contratados 700 elementos de seguridad y no pudo dar detalles sobre lo que pasó el viernes en la tienda Saks.

Almeida dijo que la semana próxima se hará una auditoría en las 42 plazas con las que la SSPDF tiene acuerdos sobre seguridad.

Comunidad/Página 5

Suben delitos contra negocios en Guerrero

> Los robos con violencia contra negocios en Guerrero pasaron de mil 25 en 2012 a mil 127 el año pasado, según datos del Secretario Ejecutivo del Sistema Nacional de Seguridad Pública.

En 2012 ocurrieron 11 robos con violencia contra bancos, mientras en 2014 fueron 25. El dirigente de la Coparmex Acapulco, Jacko Badillo, dijo que el asalto a comercios y vehículos ha dejado pérdidas por 500 millones de pesos en los últimos meses.

—ROLANDO AGUIAR
Primera/Página 13

PIDEN ORDEN EN COMPETENCIAS PENALES

Humberto Castillejos, consejero jurídico de la Presidencia, pidió al Congreso aclarar competencias federales y locales.

>PRIMERA/14



RETRATO

La última llamada

BlackBerry ha depositado en John Chen la esperanza de ser salvada de la bancarrota.



Tren, con auditor externo

La SCT afirmó que la licitación para la construcción del tren que irá de México a Querétaro será transparente de principio a fin.

>PRIMERA/2

EU INVESTIGÓ OVNIS EN MÉXICO

Como parte de un proyecto mundial, el FBI y la Fuerza Aérea reunieron datos de 1947 a 1969 de al menos cuatro avistamientos inexplicables en el país.



Foto: Especial

OPINIÓN

Fabiola Guarneros Saavedra	4	Francisco Guerrero	17
José Buendía Hegewisch	10	Laura Rojas	18
Viridiana Ríos	11	Enrique Aranda	20
José Luis Valdés Ugalde	11	Armando Román Zozaya	21
Gerardo Galarza	12	René Avilés Fabila	Expresiones 2
Vianey Esquinca	14	Esther Shabot	Global 7



COMUNIDAD

comunidad@excelsior.com.mx
Comunidad Excelsior

FIRMARÁN PACTO

SANTA FE, A RESGUARDO

La Secretaría de Seguridad Pública del DF vigilará el centro comercial tras el tercer robo a una joyería; reordenarán a empresas de seguridad privada >5



Foto: Paola Hidalgo/Archivo

CRECEN ENFERMEDADES RESPIRATORIAS

Esclavizados por la gripa

La gran variedad de virus que circulan en esta temporada, sumado al frío y la vulnerabilidad de quienes no llevan una buena alimentación, ha provocado que de octubre del año pasado a la fecha los capitalinos hayan presentado cuadros de gripe o tos al menos dos veces sin que desaparezcan por completo. >2



Foto: Cuatrecasas/Archivo

MANANA DÍA DE MARCHAS

Retomarán calles de toda la ciudad

POR ARTURO PÁRAMO
arturo.paramo@excelsior.com.mx

Mañana lunes se efectuarán marchas a lo largo del día, que cubrirán todos los puntos cardinales de la Ciudad de México, para recordar a los 43 estudiantes desaparecidos de la Normal Rural de Ayotzinapa.

La manifestación central irá del Bosque de Chapultepec al Zócalo y se efectuarán otras simultáneas que cubrirán las avenidas Insurgentes, Zaragoza, Tlalpan y Paseo de la Reforma. Se trata de la primera jornada multitudinaria convocada por los padres de los jóvenes desaparecidos, y de organizaciones como la CNTE y el colectivo #YaMeCanse. Los convocantes eligieron el lunes 26 para conmemorar cuatro meses de la desaparición de sus hijos.

A partir de las 10 de la mañana, convocados por la Coordinadora Nacional de Trabajadores de la Educación (CNTE), marcharán procedentes de Oaxaca, Michoacán, Guerrero y el Distrito Federal, así como diferentes



Foto: Reuters/Archivo

Los padres de los jóvenes de Ayotzinapa desaparecidos, convocaron a las 15 horas en la Estela de Luz, para luego marchar hacia el Zócalo.

organizaciones y sindicatos, como el Frente Popular Francisco Villa, el sindicato de telefonistas y los electricistas.

Los contingentes partirán de las salidas de los metros Indios Verdes, a través de la avenida de los Insurgentes; Zaragoza, utilizando calzada Ignacio Zaragoza; Taxqueña, caminando por

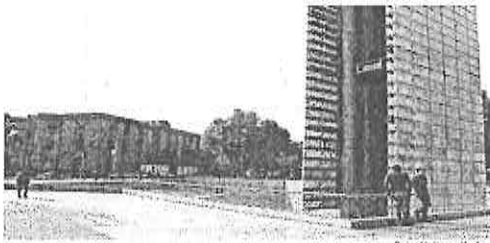
la calzada de Tlalpan y una más que partirá del Auditorio Nacional. Las cuatro pretendían concluir en el Zócalo.

A las 15:00 horas, en la Estela de Luz, los padres de los jóvenes desaparecidos iniciarán su manifestación con una ceremonia ecuménica.

Una hora más tarde partirán

desde ese punto a través de Paseo de la Reforma para llegar a la avenida Juárez y de ahí seguir hacia el centro y concluir en el Zócalo.

Esa misma ruta es la que seguirá la marcha convocada a las 10 horas por el colectivo #YaMeCanse y que partirá del Auditorio Nacional.

La más reciente manifestación en la capital del país de los padres de desaparecidos de Ayotzinapa fue el pasado 31 de diciembre, cuando encabezaron una marcha hacia la residencia oficial de Los Pinos.

No lograron llegar, pero sí quemar imágenes en las rejas de Chapultepec.

A partir de la desaparición de los estudiantes, en el DF se realizaron manifestaciones multitudinarias, de las que varias concluyeron con enfrentamientos entre la policía y personas que, sin ser parte de los manifestantes, realizaban actos vandálicos; el más intenso ocurrió el 20 de noviembre, y le costó su renuncia al entonces jefe policiaco, Jesús Rodríguez Almeyda.



Puentes peatonales

SIN MANTENIMIENTO

Sólo 10 por ciento de los 630 puentes peatonales que hay en el Distrito Federal está en buenas condiciones, por lo que la ALDF pide que se evalúe su inhabilitación. >6



El objetivo de las reparaciones es que la Línea 12 sea operable, reducir el costo del mantenimiento y optimizar el servicio.

METRO

L12 mejorará parcialmente

El desgaste ondulatorio no desaparecerá porque es superior al cualquier otro, dice Mancera

Si cumplen diseño: CAF

POR FRANCISCO PAZOS
francisco.pazos@excelsior.com.mx

El jefe de Gobierno, Miguel Ángel Mancera, respaldó el informe de las empresas SYSTRA y TUV Rheinland respecto a que el desgaste ondulatorio que afecta a la Línea 12 no desaparecerá con el programa de reparaciones y sólo será controlado para que el tramo cerrado sea reabierto en condiciones de operatividad.

La Línea Dorada requerirá de un mantenimiento que fue calificado por el jefe de Gobierno como "superior" en comparación con el que requiere el resto de las 11 líneas que opera el Metro.

"Ahora vamos a una etapa de rehabilitación. Lo que nos dice SYSTRA es que la Línea 12 va a mejorar probablemente en 60 o 65 por ciento. Todas las líneas férreas presentan un desgaste ondulatorio. El problema con la Línea 12 es que es superior al de cualquier otra que se pudiera pensar, por lo que ahora se está dictaminando a nivel mundial que no se puede trabajar con esta rueda-riel", explicó Mancera.

El objetivo de las reparaciones es que la Línea 12 sea operable, reducir el costo del mantenimiento y optimizar el servicio de acuerdo con las necesidades de los usuarios de las zonas sur y oriente de la capital, agregó.

Al término de la jornada Tú Ciudad Te Re-Quiere, enfatizó que a la par del plan de rehabilitación, la empresa CAF debe realizar las modificaciones planeadas para la flota de trenes que fabricó para la Línea.

"Si los responsables de los trenes no hacen las adecuaciones que se han establecido

La flota de trenes que se diseñó y modeló para la Línea 12 del Metro cumple con las especificaciones que emitió el Sistema de Transporte Colectivo (STC), aseguró la empresa Construcciones y Auxiliar de Ferrocarriles (CAF), responsable de su fabricación.

A través de un comunicado, CAF reiteró su disposición para analizar las recomendaciones que hizo SYSTRA para modificar los trenes, pero acotó que para realizarlo requiere los informes completos que SYSTRA, SGD y TUV Rheinland entregaron a la Secretaría de Obras y Servicios del DF.

La armadora española aseguró tener la disposición para que la Consejería Jurídica realice las auditorías necesarias.

—FRANCISCO PAZOS

con SYSTRA, si no pueden encontrar los niveles óptimos, se tendría que pensar en una sustitución de los convoyes.

"SYSTRA marcó un punto de ángulo de ataque, puntos en la suspensión, en el empalme de la

rueda-riel, porque el problema está en las curvas; en las rectas el tren inscribe", señaló.

La posibilidad de que el GDF opte por prescindir anticipadamente el

contrato que se firmó con CAF por mil 888 millones 152 mil 500 dólares fue puesta a discusión debido a los resultados de las pruebas dinámicas que dio a conocer la Comisión Investigadora de la ALDF.

65
POR CIENTO
será el máximo de
mejoramiento

VISOR

El PAN niega haber implementado una campaña nega contra perredistas. >Pág. 6

El doctor Raymundo Canales escribe sobre autonomía y anestesia. >Pág. 4



CIUDAD | 16

**Asumirá el GDF
vigilancia en el
Centro Comercial
Santa Fe, luego del
tercer asalto a una
joyería**

[RUTH BARRIOS FUENTES]



MUNDO | 22

**El Estado Islámico decapitó
a uno de los rehenes
japoneses; al otro quiere
canjearlo por una extremista
presa en Jordania; Tokio
asegura que "nunca se
doblegará ante terroristas"**

LA ESQUINA

Si el requisito de transparencia es válido para cualquier instancia de gobierno, en el caso de la licitación del tren rápido México-Querétaro el cuidado debe ser extremo. La revocación de la anterior asignación dejó ya abierta la puerta a la sospecha. Hay que actuar muy puntualmente y con máxima diligencia. La credibilidad del gobierno está en juego. Es no sólo una cuestión de procedimiento sino de consolidación de las instituciones.

PRESIDENTE Y DIRECTOR GENERAL:
Jorge Kahwagi Gastine

DOMINGO 25
ENERO 2015
AÑO 19 N° 6658 / \$7.00
www.cronica.com.mx

VICEPRESIDENTE:
Jorge Kahwagi Macari

LA CRÓNICA DE HOY

Anuncia Ruiz Esparza la construcción de 46 autopistas

La carestía señorea en Venezuela



La desesperación por la falta de productos básicos se refleja en la cara de los venezolanos que acuden a un mercado patrocinado por el gobierno de Nicolás Maduro. **.23 y 24**

La inversión aproximada será de 200 mil millones de pesos

- 13 ya han sido entregadas
- Al concluir el sexenio crecerá esta infraestructura más de la mitad de lo que había al iniciar la administración .3

[RENÉ VEGA GILES EN MORELOS]

La Comisión Federal de Competencia Económica emite recomendaciones para la licitación del tren rápido a Querétaro

En las prebases hay límites a la libre competencia, señala .3

[REDACCIÓN]

Opera estación de autobuses pirata en el Centro Histórico

A un predio de la calle Apartado, que se entregó para una plaza comercial, llegan camiones repletos de personas que vienen a comprar mercancía con ambulantes y comercios del primer cuadro .14

[MANUEL ESPINO BUCIO]

Abre Mancera la posibilidad de sustituir trenes de la Línea 12

La medida se tomaría si no se logra solucionar la incompatibilidad rueda-riel en las curvas .15

[RUTH BARRIOS FUENTES]

ACADEMIA | 20

Nuestros Científicos. Luis Còvarrubias indagaba los mecanismos de la muerte celular y se topó con un proceso de gran relevancia médica: limitar la acumulación de grasa en el hígado

[ISAAC TORRES CRUZ]



NACIONAL | 13

Historia en vivo. Un Wikileaks del siglo XIX: el gobierno juarista difundió profusamente un cuaderno donde Maximiliano juzgaba a sus aliados conservadores

[BERTHA HERNÁNDEZ]

ESCRIBEN

RAFAEL CARDONA	UNO
MANUEL GÓMEZ GRANADOS	DOS
ALMA VALDÉS SALAS	DOS
CARLOS FERREYRA	TRES
JUAN MANUEL ASAI	CUATRO
MARÍA ELENA ÁLVAREZ	CUATRO
MAPA POLÍTICO	11
LUIS MANUEL GUERRA	21

Convierten predio y calles del Centro Histórico en terminal de autobuses

DIRECTOS

► Llegan camiones repletos de personas de varios estados del norte, centro y sur del país, incluso de Centroamérica, a comprar mercancía en el ambulante y comercios del primer cuadro



TERMINAL PIRATA. La circulación es constante, entran unos y salen otros; todos llenos de pasajeros y mercancía, la mayor parte del comercio informal.



FOTOS: SAUL CASTILLO

[MANUEL ESPINO BUCIO]

Entre centenares de comerciantes que inundan la calle Apartado del Centro Histórico, sobresale un predio, entregado en 2007 para construir una plaza, que es utilizado como estacionamiento de camiones foráneos.

Se trata de una especie de terminal de autobuses del centro de la capital, pues hasta este lugar llegan unidades de varios estados del norte y sur del país, incluso

de Centroamérica.

"Vienen muchos, yo creo que si entran 500 autobuses a comprar diversa mercancía es poco", reveló a Crónica un vendedor aledaño al predio ubicado exactamente en la esquina de Apartado y República Argentina.

"Quién sabe que traigan, pero se regresan con la mercancía de aquí", agregó el informal.

A este sitio, afirmó, llega gente de Tabasco, Campeche, Chiapas, Oaxaca y entidades del nor-

te de México.

En un recorrido por la zona, se observaron al menos 10 unidades estacionadas y gente subiendo ropa, ganchos y otros artículos a las unidades. En cuanto salía un camión, ingresaba otro al predio.

El comerciante, que no quiso dar su nombre, afirmó que la dueña del predio cobra a los chóferes por estacionar sus camiones, mientras que decenas de informales siguen vendiendo sus pro-

ductos en plena vía pública.

"Hasta la fecha lo sigue utilizando para estacionar camiones y los comerciantes siguen vendiendo afuera", expresó.

Hace unos días, Crónica publicó que el Gobierno del Distrito Federal (GDF) le sigue apostando a la reubicación de vendedores ambulantes en plazas comerciales y predios del Centro Histórico, pese a que el programa de reordenamiento que se inició en la administración de Marcelo

Ebrard Casaubon fracasó.

Y es que los comerciantes del primer cuadro que fueron beneficiados por el programa siguen ofertando sus productos, la mayoría apócrifos y de dudosa procedencia, en la vía pública, impidiendo el paso de peatones y vehículos.

En tanto, las plazas y predios, otorgados a partir de 2007, están vacíos o son utilizados como estacionamientos, bodegas, viviendas, o chelerías.

EL PRD-DF DICE QUE ES MÁS GRAVE LA OBTENCIÓN DE LA GRABACIONES, QUE LO QUE SE ESCUCHA

Carlos Hernández, acusado de prometer puestos, ahora es víctima de espionaje telefónico

[RUTH BARRIOS FUENTES]

El diputado local Carlos Hernández Mirón pasó de ser señalado por ofrecer plazas en el Gobierno del Distrito Federal a cambio de apoyar su candidatura a víctima de "espionaje telefónico".

El dirigente del PRD del Distrito Federal, Raúl Flores, consideró más preocupante que las llamadas del legislador sean intervenidas a lo que se reveló en la conversación.

"Me atrevo a decir que la ob-

tención de esta grabación de ilegal. Creo que se ha abusado del derecho a la privacidad que se tiene; nosotros no somos, como en el caso del Partido Acción Nacional, en el caso del diputado Borja, quienes vamos a tomar como buena una situación obtenida de manera ilegal", dijo Flores en entrevista con este diario.

Por ello, el líder del sol azteca en la capital pidió al legislador interponer una denuncia ante el Ministerio Público para que se in-

vestigie el espionaje telefónico en su contra.

Flores dijo, además, que no se ha comprobado que, efectivamente, Hernández Mirón haya otorgado plazas al interior del gobierno local.

"Hay que ver el origen de la llamada. No tengo la noticia de que alguien se haya beneficiado de los dichos que ahí se vierten. Nosotros no vamos a responder a hechos inciertos y especulativos,

"En todo caso que se levante una denuncia. Yo exhortaría a Carlos Hernández Mirón a levantar una denuncia ante la PGR a que se investigue con exhaustividad quién está utilizando su nombre para hacer este tipo de escuchas o quién está escuchando", recalcó.

Raúl Flores comparó las grabaciones ventiladas entre el diputado panista, Edgar Borja, acusado de obtener ganancias a raíz de otorgar licitaciones.

"Se ubica espacio, tiempo y forma de una licitación, montos, en fin... A un asunto tan incierto que no ha sido comprobado de lo que se habla en esa grabación", expuso.

Crónica reveló el pasado viernes un audio en el que se escuchó al diputado perredista ofrecer plazas en el gobierno local y legalizar predios irregulares a cambio de que sea apoyado en su candidatura a la jefatura de Tlalpan.



Imparable robo en venta de gasolinas

■ La autoridad, sin capacidad para vigilar que no despachen a los automovilistas litros incompletos

POR JUAN GARCÍAHEREDIA, ESPECIAL

■ En 2013 creció 55.9% el número de mangueras irregulares; en el 2014 persistieron las sanciones

INFORMACIÓN: 3A



INFORMACIÓN: REPÚBLICA

No descarta Miguel Mancera sustituir trenes de la Línea 12

■ Es una decisión que se llevará a cabo si no se solucionó la incompatibilidad rueda-riel



INFORMACIÓN: CIUDAD

En reunión de alto nivel, México y Estados Unidos acuerdan reforzar acciones ante desastres naturales

■ Autoridades del Comando Norte del país vecino recorrieron las instalaciones del Centro Nacional para la Prevención de Desastres

POR GUILLERMO RÍOS

Con el propósito de dar seguimiento y fortalecer el compromiso binacional de proporcionar capacitación y equipamiento adecuado a las brigadas mexicanas, que acuden en una primera instancia a atender las emergencias ante desastres naturales, a efecto de proteger su integridad y mejorar su labor en beneficio de la población, autoridades de Protección Civil de México y del

Comando Norte de Estados Unidos, sostuvieron una reunión, donde se acordó mantener comunicación permanente entre la Coordinación Nacional de Protección Civil, a fin de establecer las bases para la implementación del denominado "Proyecto de Rescate Acuático" en la región sureste del país que comprende Yucatán, Quintana Roo, Campeche y Tabasco.

VEA: PÁG. 5A

Invertirá el Gobierno federal \$200 mil millones en 46 nuevas autopistas: SCT

■ Inauguró Ruiz Esparza el Distribuidor Vial Palmira y dio el banderazo para construir el libramiento de Cuernavaca

POR GUILLERMO RÍOS

CUERNAVACA, Mor. (OEM-Informex).- Serán 46 autopistas las que se construyan en todo el país, durante la presente administración, con inversiones cercanas a los 200 mil millones de pesos, anunció el secretario

de Comunicaciones y Transportes, Gerardo Ruiz Esparza, en el marco de la inauguración del Distribuidor Vial Palmira y el banderazo de inicio de obras del Libramiento de Cuernavaca (Paso Expres).

VEA: PÁG. 7A



Divulga el Estado Islámico imágenes de la ejecución de uno de los rehenes de Japón

■ Un mensaje de video, publicado en internet, muestra a Kenji Goto, uno de los rehenes japoneses, exhibiendo una fotografía en la que se ve asesinado su compañero Haruna Yukawa

INFORMACIÓN: MUNDO

El periodista que reveló la muerte del fiscal Nisman abandonó Argentina por miedo

INFORMACIÓN: MUNDO



La mexicana, entre las favoritas de Miss Universo

INFORMACIÓN: ESPECTÁCULOS

El Sol

El Rey de España aparece en portada de revista gay

INFORMACIÓN: 11A



La Guerra Civil española en el Museo de la ciudad de México

INFORMACIÓN: 11A



Confirma NFL que Patriotas usó balones desinflados



INFORMACIÓN: DEPORTES

Arqueólogos mexicanos restauran tumba egipcia



INFORMACIÓN: 2A

Diálogos con la Historia

POR MARIO VÁZQUEZ RAÑA / PRIMERA DE DOS PARTES

ENTREVISTA REALIZADA AL POLÍTICO MEXICANO EN FEBRERO DE 1995

Paz con salida digna para todos: Gutiérrez Barrios

INFORMACIÓN: 4A

CIUDAD

Domingo
25 de enero de 2015

El Sol de México

Jefe de Sección: Manuel Cosme Ruiz
Tel: 55 66 15 11 Ext. 1464

URGE CAPACITAR A POLICÍAS: TABOADA

POR ALBERTO GONZÁLEZ

Frente a la escalada de robos a centros comerciales, se necesita garantizar la seguridad a los propietarios de los establecimientos y capacitar a los policías capitalinos, ya que están mejor equipados los criminales. Así lo advirtió el presidente de la Comisión de Seguridad Pública en la Asamblea Legislativa del Distrito Federal (ALDF), el panista Santiago Taboada, al tiempo que urgió a autoridades del gobierno capitalino a resolver el aumento del índice delictivo y actuar en consecuencia.

El asambleista expuso que el robo cometido la noche del viernes a una joyería en el interior del centro comercial Santa Fe, en el que resultó herido un policía por arma de fuego, da muestra de que "la inseguridad está rebasando a la Policía capitalina y al Gobierno delegacional priista de Cuajimalpa, quienes no han sido capaces de contener los asaltos, a pesar de la lamentable experiencia de dos robos anteriores en muy poco tiempo".

"Se necesita garantizar la seguridad a empresarios del centro comercial y a los visitantes. Urge implementar acciones que frenen la escalada de crímenes de este tipo en la capital", exigió.

Taboada Cortina calificó estos hechos como una consecuencia de la falta de capacitación y equipo de la Policía capitalina, "por ello resultó lesionado un uniformado, ya que la mayoría de las veces están mejor equipados los criminales que nuestros propios policías". Asimismo, sostuvo que es inconcebible que por tercera vez y de manera similar un grupo armado asalte un golpe a la policía en el mismo lugar y con modo de operar similar.

Mancera no descarta sustitución de trenes de la Línea 12 del Metro

POR FERNANDO RÍOS

El jefe de Gobierno del Distrito Federal, Miguel Ángel Mancera, no descarta la sustitución de trenes en la Línea 12 del Sistema de Transporte Colectivo Metro, de no llegarse a solucionar la incompatibilidad ruidarriol en la zona de curvas donde el tren no inscribe.

En entrevista posterior a su participación en la jornada "Tu Ciudad te ReQuiere", en el parque Corpus Christi de la colonia Guadalupe Tepeyac en la delegación Gustavo A. Madero, refrendó que de no encontrarse solución a la incompatibilidad ruidarriol en la zona de curvas de la Línea Dorada, podrían sustituirse los trenes.

Señaló que la Secretaría de Obras y Servicios tiene la encomienda de cumplir todas las adecuaciones necesarias establecidas por la empresa Systra, para reducir el gasto y lograr un servicio óptimo.

Aseguró que de no llegar a los puntos óptimos marcados por Systra como el punto de ángulo de ataque, el punto de la suspensión, el punto en el empalme de la rueda-riel, aunque el problema se ubica en las curvas del tramo elevado, "en las rectas el tren inscribe, pero, en las curvas no inscribe", se podría llegar a la sustitución de trenes, reconoció.

El jefe de Gobierno capitalino, descartó que se tengan que rehacer las curvas, lo cual "sería, muy, muy difícil y complicado", señaló.

Agregó que el dictamen de la empresa Systra, indica que habrá una mejora en la Línea 12 de entre el 60 y 65 por ciento, aunque no significa que se elimine el desgaste ondulatorio, porque todas las líneas férreas lo tienen, aclaró.

Explicó que el desgaste en la Línea 12 del Metro, es superior al de cualquier otra línea. De acuerdo al dictamen de Systra y de otras empresas especializadas de nivel mundial, no se puede trabajar con esta rueda riel, esta relación rueda-riel, dijo.

Señaló que en el tema de la Línea 12, requiere un mantenimiento superior al de cualquier otra línea, de las 11 líneas restantes y que la inversión tiene que ver con los diagnósticos de alta especialización y para comprar materiales. También para el mante-



► MIGUEL ÁNGEL MANCERA acudió a trabajar en el parque Corpus Christi de la colonia Guadalupe Tepeyac en la delegación Gustavo A. Madero, como parte del programa de remozamiento "Tu Ciudad te ReQuiere".

nimiento, para dar servicio en todo el túnel y para la etapa de rehabilitación.

Destacó que la encomienda a la Secretaría de Obras y Servicios, es hacer todas las adecuaciones para que sea menor el gasto para la ciudadanía, para que sea óptimo el servicio. Si los responsables de los trenes no hacen las adecuaciones establecidas por Systra, si no se llega a los niveles óptimos, se tendría que pensar en una sustitución de los trenes.

Sobre los responsables de las fallas de la Línea 12, dijo que se hablaría de culpables firmes hasta no agotar los procedimientos, que la autoridad correspondiente tendrá que dictaminar. La Contraloría ya señaló quienes son, aunque los señalados denien sus medios de impugnación. En cuanto a las empresas que participan, existen demandas del Gobierno de la Ciudad de México, hay litigios ya planteados contra las empresas, sin embargo son temas que tiene que avan-

zar. El gasto para los dictámenes, fueron indispensable para conocer cómo estaban, dijo.

► Mejorarán servicios de limpieza

En otras cosas, el jefe de Gobierno anunció que con recursos del Fondo de Capitalidad destinado a la Ciudad de México por tres mil 500 millones de pesos, se mejorarán los servicios de limpieza con la adquisición de nuevas unidades para el servicio de limpieza. También, adelantó que con dichos recursos, se renovará la Red de Transporte de Pasajeros (RTP); sustitución de unidades que será paulatina para contar con autobuses de tecnología sustentable.

Dijo que lo que se conoce como RTP, se convertirá en el Sistema M1, con camiones de última generación para sustituir la flota actual. Pronto dijo, llegarán otros 40 autobuses que necesita la capital del país.



► LA NUEVA flota de helicópteros del agrupamiento Códor del Gobierno del Distrito Federal y el equipo del Heroico Cuerpo de Bomberos continúan en exhibición hasta hoy en el Zócalo capitalino, para que la ciudadanía los conozca.

Nuevos cóndores

FOTO: OMAR FLORES

Lunes de marchas: cuatro por Ayotzinapa, y la caravana del Frente Indígena Campesino

POR GUILLERMO RÍOS

Un lunes negro se prevé en la Ciudad de México, debido a las cuatro marchas que se realizarán a cuatro meses de la desaparición de los 43 estudiantes de la Normal Rural de Ayotzinapa, Guerrero "Isidro Burgos".

La denominada Jornada Amplia de Movilización por Ayotzinapa comenzará a las 10:00 horas en cuatro puntos de la Ciudad de México. La movilización partirá de la Calzada Ignacio Zaragoza, Indios Verdes, la estación Tasqueña del Metro y el Auditorio Nacional.

A las 18:00 horas los participantes se reunirán en la plancha del Zócalo capitalino para realizar un mitin.

A lo anterior se sumará el Frente Indígena y Campesino de México, que informó que la caravana que salió de Tuxtla Gutiérrez, Chiapas el pasado 21 de enero pernoctó el viernes en el Estado de Chiapas, luego de pasar por Tabasco y Oaxaca, y se alista para reiniciar el camino con destino final al Distrito Federal mañana lunes, para demandar la libertad de los presos políticos, presentación con vida de los desaparecidos y justicia por sus compañeros asesinados así como la defensa de la tierra y el territorio, informó Alberto Galindo, miembro de la dirigencia de la Coordinadora Nacional Plan de Ayala Movimiento Nacional.

Recordó que en el Estado de Chiapas fue donde recientemente fueron asesinados Armando Montejo y Celestino Montejo Díaz, integrantes de MOCRI CNPA MN, en esa entidad.

Mientras que en Tabasco mantienen presos a compañeros del Estado de Chiapas, acusados falsamente de despojo de tierras, porque la Secretaría de Desarrollo Agrario no concluye Dictamen de Tierras Nacionales que los reconocerá con derechos sobre esas tierras, ni los estados tienen delimitados sus límites territoriales, agregó.

Después de llevar a cabo una marcha en Tuxtla Gutiérrez alrededor de 600 compañeros iniciaron su avance con rumbo a Tabasco y al Istmo de Oaxaca. Durante el recorrido la caravana fue altamente vigilada por personas que viajaban en varios vehículos particulares.

La caravana fue recibida por integrantes de la Unión de Comunidades Independientes de la Zona Norte de Istmo (UCIZONI), de la Asamblea Popular del Pueblo Juchiteco y de la Organización Campesina Independiente de Oaxaca (OCIO - CNPA MN), donde pernoctaron.

Al día siguiente (22 de enero) se participó en una marcha en Juchitán Oaxaca, donde a las reivindicaciones originales se agregó la exigencia de respeto a la soberanía de los pueblos originarios, respeto a la tierra y territorio y en abierta oposición a los proyectos eólicos.

SE SUMARÁ LA POLICÍA AUXILIAR

Cuidan centro comercial Santa Fe 120 elementos armados de la PBI

POR ALBERTO GONZÁLEZ

Serán 120 elementos armados de la Policía Bancaria e Industrial (PBI), los que se apostarán a partir de hoy en accesos, interiores y estacionamientos del centro comercial Santa Fe; ello, luego del robo perpetrado la noche del viernes en la joyería Saks Fifth Avenue, informó Hiram Almeida Estrada, titular de la Secretaría de Seguridad Pública del Distrito Federal (SSPDF).

Subrayó que el estado de fuerza de la PBI será incrementado de forma paulatina en la plaza, a la que sumarán elementos de la Policía Auxiliar, y que el referido centro no contaba con un análisis de riesgo de la SSPDF.

El jefe policiaco no ofreció datos específicos sobre el monto de lo robado o si se ha identificado a algún sospechoso, "porque tenemos que privilegiar la investigación", sin embargo, confirmó que se mejorarán y auditarán los protocolos de acción existentes en este complejo comercial.

Recalcó que actualmente el centro comercial tiene contratados a 300 vigilantes a cargo de la empresa privada Conprysa -debidamente registrada-; todos ellos desarmados, "por lo que nos vemos obligados a tomar acciones extraordinarias de resguardo".

En conferencia de prensa, el jefe policiaco precisó que el grupo delictivo -conformado por 20 individuos- ingresó a la tienda a través del estacionamiento subterráneo, portando mazos, cubrebocas y algunos de ellos armas de fuego.

Detalló que el robo tuvo una duración de tres minutos aproximadamente y que los sospechosos después de romper algunos exhibidores de la tienda y tomar diversos relojes, los presuntos delincuentes huyeron del lugar.

En esta acción, Almeida Estrada aclaró que los probables responsables se enfrentaron por un policía auxiliar quien se encontraba en la zona.

En su huida, añadió, que el comando abandonó las dos camionetas en las que arribaron, para abordar otros dos vehículos que los esperaba sobre la arteria en dirección al Estado de México.

Destacó que en dichas camionetas se localizaron algunas herramientas que no utilizaron los responsables, tales como mazos y cubrebocas.

En relación al saldo de heridos, resaltó que derivado de estos hechos resultó con una le-

sión por proyectil de arma de fuego el policía auxiliar que enfrentó a los delincuentes y que se encuentra fuera de peligro.

Sobre las acciones inmediatas que tomó la policía capitalina derivada de este siniestro, comentó que "se inició un análisis de riesgo pormenorizado del centro comercial, orientado a reforzar rubros del personal de vigilancia; sistema de video-vigilancia; sistema de comunicación al interior y exterior del complejo comercial, y el mejoramiento del protocolo de actuación existentes".

El funcionario puntualizó que a partir de la próxima semana se suscribirá el convenio para reforzar la seguridad en dicho inmueble.

Recordó que la SSPDF tiene firmado un convenio de colaboración con 42 plazas comerciales consideradas las más importantes de la Ciudad de México.

El centro comercial Santa Fe actualmente tiene 600 mil metros cuadrados de superficie comercial; diariamente recibe 14 mil vehículos y se calcula que mensualmente tiene un aforo de dos millones 500 mil visitantes.

En su interior se encuentran las firmas comerciales más importantes con presencia en nuestro país. En total son 512 establecimientos comerciales, además de un núcleo bancario conformado por 12 Bancos y 23 salas de cine.

En el evento estuvieron presentes: Luis Amado, representante del centro comercial Santa Fe, así como mandos de la PBI.

► Cambiará esquema de seguridad en zona de Santa Fe

El Gobierno del Distrito Federal, ordenó cambiar desde ayer, el esquema de seguridad en la Plaza Santa Fe, donde no podía seguir operando una empresa de seguridad privada que no está certificada, señaló el mandatario capitalino, Miguel Ángel Mancera.

En entrevista, adelantó que se reforzará la seguridad del Centro Comercial Santa Fe, ante la tercera ocasión que es asaltado, sin que exista una respuesta oportuna de la empresa privada de seguridad contratada para su vigilancia.

Advirtió que este problema se tendrá que atender con las autoridades federales para crear mecanismos de regulación de empresas de seguridad privada, dijo.

**BUSQUE HOY AQUI CONVOCATORIA DE COMIPEMS
PARA INGRESO A EDUCACION MEDIA SUPERIOR 17**



LA PRENSA

ORGANIZACION EDITORIAL MEXICANA

AÑO LXXXVII

NUM. 31,567

<http://www.la-prensa.com.mx>

MARIO VAZQUEZ RAÑA, PRESIDENTE Y DIRECTOR GENERAL

MAURICIO ORTEGA CAMBEROS, DIRECTOR

EL PERIODICO QUE DICE LO QUE OTROS CALLAN

DOMINGO 25 DE ENERO DE 2015

MANOS ARRIBA!

**Armada con una pistola, mujer
atraco a los pasajeros de un
autobús, pero cuando huía con
el botín la atraparon en Edomex**

**Osiris Jatzel sorprendió
a todos, en Atizapán 42**

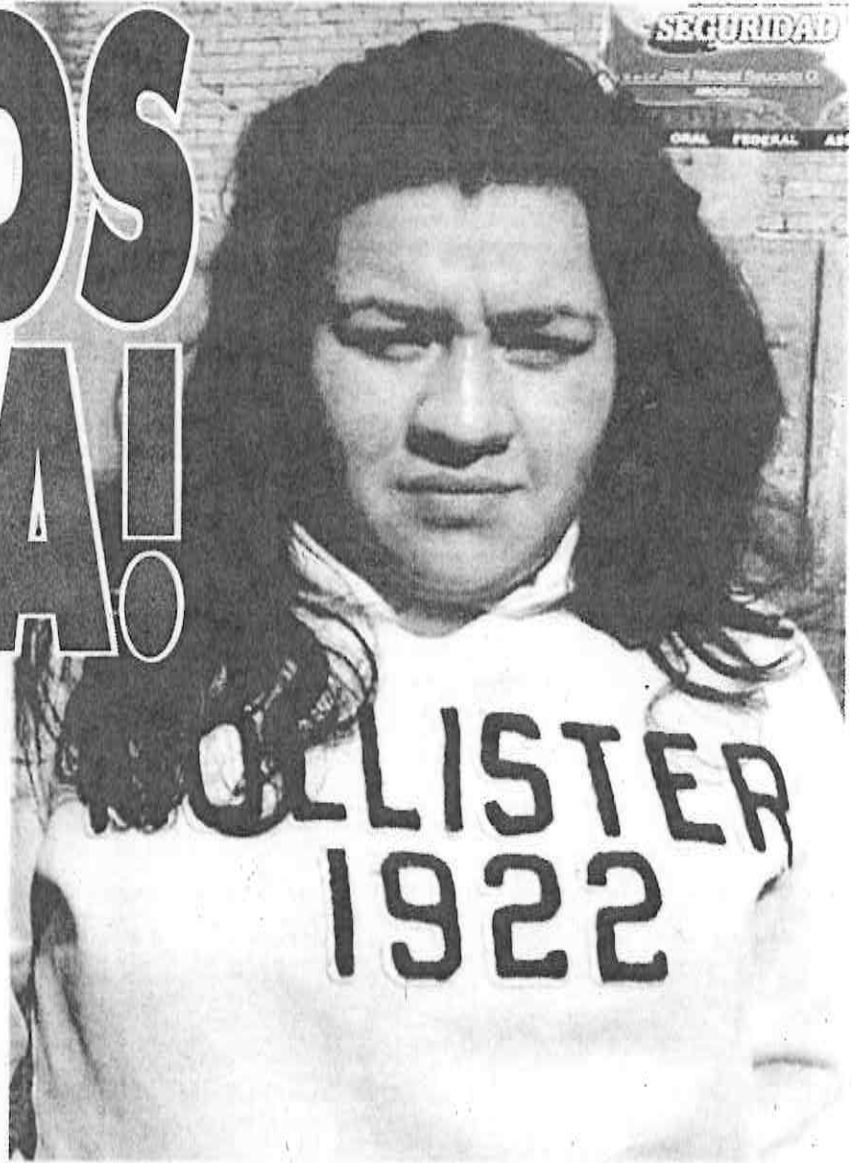

**El habría ya
decapitado
a uno de los
dos rehenes
japoneses;
ahora pide
liberación de
prisionera por
el otro nipón**

3



Foto: Sergio Vazquez

**Se atragantó
con una pieza
de pollo en la
Plaza de la
Solidaridad**

40

Tu Ciudad Te Re-Quiere, con muy buenos resultados

Noel F. Alvarado

Para fomentar la reconstrucción del tejido social y la participación vecinal en el rescate de sus espacios, la Secretaría de Desarrollo Social (Sedeso) de la ciudad de México realizó su tercera jornada del año del programa sabatino, Tu Ciudad Te Re-Quiere, en la Delegación Iztapalapa.

La titular de la dependencia, Rosa Icela Rodríguez, comentó que "el objetivo del jefe de gobierno, doctor Miguel Ángel Mancera Espinosa, es que el trabajo voluntario de las distintas dependencias impacte de manera positiva en la ciudad y sus habitantes formen parte de estas acciones en beneficio de su comunidad".

Crea conciencia de un lugar limpio para habitar: Rosa Icela Rodríguez; en Iztapalapa, tercera jornada del año del plan sabatino

Especificó que esta #CapitalSocial "que alberga a nuestras familias y nos ha dado todo, nos requiere, así que una jornada comunitaria de dos horas que le demos los sábados es una gran acción, con la cual se cumple con la instrucción del doctor Mancera Espinosa, la cual es que todas las instancias de su gobierno estén en cada una de las 16 delegaciones de manera entusiasta y decidida, tal y como lo hace De-

sarrollo Social, con mucha convicción".

La servidora pública reiteró que este programa sabatino ha tenido muy buenos resultados a casi un año de su inicio, debido al trabajo en conjunto entre el gobierno y los habitantes de la ciudad.

Agradeció a todo el personal por ceder un poco de su tiempo para realizar estos trabajos, que no sólo benefician a las zonas donde se llevan a cabo, sino a la ciudad en

general, al crear conciencia de un lugar limpio para habitar.

Durante la jornada, que duró un par de horas, poco más de 300 brigadistas de la dependencia y una treintena de vecinos barrieron el camellón de Anillo Periférico (Canal de Garay), de General Antonio Hidalgo a Ra-

fael Martínez, Colonia Constitución de 1917, donde se encuentran áreas de convivencia familiar, además de recuperar el gimnasio al aire libre que se encuentra en ese lugar y pintar guarniciones.

En esta ocasión, participó personal de la Subsecretaría de Participación Ciudadana, así como del Instituto para la Atención de los Adultos Mayores (IAAM) y del Instituto de Asistencia e Integración Social (Iasis).

El Médico en Tu Casa da atención bucodental

Noel F. Alvarado

Con el propósito de detectar y atender las necesidades de salud de las personas en condición de vulnerabilidad, de acuerdo a las instrucciones del jefe de gobierno de la ciudad de México, Miguel Ángel Mancera Espinosa, la Secretaría de Salud (Sedesa) ha otorgado 3,875 atenciones odontológicas, a través del programa El Médico en Tu Casa.

Para lograrlo, las brigadas, además de estar integradas por doctores, enfermeras, trabajadores sociales y psicólogos, cuentan con odontólogos que -apoyados por los llamados "robots dentales"- dan atención bucodental a domicilio.

Con estas acciones se refirió oportunamente para su atención y tratamiento a 30 por ciento de los pacientes visitados, para evitar complicaciones y casos de urgencia que mermen su calidad de vida.

Afectaciones a las encías y a la estructura de soporte de los dientes (enfermedad periodontal), presencia de caries y falta de piezas dentales, son los principales padecimientos detectados.

Los odontólogos de El Médico en Tu Casa orientan e informan a las familias sobre la importancia de realizar adecuadamente la técnica del cepillado y el uso del hilo dental para prevenir enfermedades bucales.

Desde el mes de septiembre, cuando el jefe de gobierno puso en marcha esta acción de salud en las delegaciones Iztapalapa y Gustavo A. Madero, la Sedesa ha visitado 749,496 hogares.

El asfalto de la Delegación Coyoacán deja mucho que desear. En cualquiera de sus calles podemos encontrar hoyos de diversas dimensiones, que ocasionan tráfico y daños a los automóviles. De igual forma el alumbrado carece de atención, lo que propicia vivir en las tinieblas cotidianamente, denuncian vecinos de la demarcación.



Modernizan y equipan el parque El Sapo en la GAM; invierten \$10.6 millones

Noel F. Alvarado

Como parte del programa de recuperación de espacios públicos de la Secretaría de Obras y Servicios (Sobse) del gobierno de la ciudad de México, actualmente se efectúan trabajos de modernización y equipamiento del parque El Sapo ubicado en la Delegación Gustavo A. Madero.

Estas acciones permitirán que más de 142,000 habitantes de la zona convivan al realizar actividades lúdicas o se ejerciten con el nuevo mobiliario que se colocará en los más de 3,507 metros cuadrados que conforman el predio recreativo.

Los trabajos emprendidos por la depen-

dencia, comenzaron los primeros días del mes de diciembre y consisten en el retiro de piso, demolición y restitución de andadores, banquetas y rampas. Asimismo, se reemplazan elementos como rejas, mobiliario urbano, juegos infantiles y aparatos de ejercicio.

Como nuevas atracciones, se colocan un ring de box, rampas para practicar skateboarding y una minicancha de fútbol, con el objetivo de fortalecer y modernizar el equipamiento del gimnasio al aire libre.

El director general de Obras Públicas, Edgar Tungüí Rodríguez, señaló que, acorde con una política pública incluyente del gobierno de la CDMX, además de las rampas para discapacitados, se integrarán otros

elementos de accesibilidad en los nuevos servicios sanitarios del parque, esto con el fin de que este tipo de espacios permitan acceso libre y seguro para toda la población.

"La intención de la Secretaría es transformar un espacio público poco utilizado en uno seguro, accesible y con infraestructura moderna que sirva para propiciar la sana convivencia", apuntó.

En el parque localizado en Periférico Norte esquina Centenario, en la Colonia González Romero, la Sobse invierte 10.6 millones de pesos y desplegó un equipo multidisciplinario de especialistas en las áreas de proyecto y construcción. Estos trabajos concluirán en febrero próximo.

De acuerdo con el titular de la Sobse, Alfredo Hernández García, el rescate de espacios públicos es relevante porque permite mejorar la calidad de vida de los habitantes circunvecinos, por ello se sumarán esfuerzos durante 2015 para desarrollar planes integrales que mejoren la imagen urbana e incidan de forma positiva en la actividad socioeconómica de diversas zonas del territorio capitalino.

El año pasado, la Sobse atendió diversos espacios públicos de la CDMX, entre los que destacan el Skatepark, Jardín Cri Cri y la Fábrica de Artes y Oficios (FARO) en Iztapalapa; el Bicicistacionamiento Pantitlán, en Venustiano Carranza.

unomásuno

Crítico y veraz

\$10

Presidente Editor: Dr. Naim Libien Kauli
DOMINGO 25 DE ENERO DE 2015

Vicepresidente: Arq. Naim Libien Tella
AÑO XXXVII Número 13421

Eruviel, rey en... ¡Inseguridad!

SISTEMA NACIONAL EL SECRETARIADO UNIDADES DEL SENSP FONDOS Y SUBSIDIOS CERTIFICADO

Inicio - Incidencia Delictiva

INCIDENCIA DELICTIVA NACIONAL

Presuntos delitos registrados de enero a diciembre 2014: 1,590,282

Estado de México

240 833

Delitos registrados



Denuncian
reventa de
teles-digitales

[Lino Javier Calderón] 3



Azota nevada a
Ciudad Juárez

[Agencias] 23

1 590 282 240 833

Entidad Federativa

Incidencia

Aguascalientes	21,155
Baja California	107,204
Baja California Sur	22,383
Campeche	1,862
Chiapas	22,935
Chihuahua	58,676
Coahuila	11,411
Colima	39,136
Distrito Federal	31,806
Durango	91,526
Guanajuato	240,833
Hidalgo	35,369
Jalisco	48,540
México	7,210
Michoacán	
Moravia	
Nayarit	

El Secretariado Ejecutivo
del Sistema Nacional de
Seguridad Pública ubicó a la
entidad mexiquense en el primer
lugar de ilícitos denunciados; encabezó
listas de secuestro, homicidios,
extorsiones y robo de vehículos

[Juan Carlos Fonseca] 5-7

Inauguran pista de patinaje en Gustavo A. Madero



REDACCIÓN/LATARDEMEX@YAHOO.COM.MX

La Ciudad de México avanza en la recuperación de espacios que contribuyen a reforzar la seguridad pública, aseveró el jefe de gobierno, Miguel Ángel Mancera, tras inaugurar la pista de patinaje en el parque Corpus Christi, que beneficiará a 18 mil habitantes de la delegación Gustavo A. Madero.

Durante la cuadragésima jornada de "Tu Ciudad Te Re-Quiere", Mancera Espinosa enfatizó que rehabilitar los parques, también reconstruye el tejido social, pues permite la convivencia de niños, jóvenes, adultos y adultos mayores en espacios renovados, limpios, iluminados y con vigilancia continua, que promueven la cercanía y confianza entre los vecinos.

El Ejecutivo local señaló que "he dado instrucciones al secretario de Seguridad Pública, para que se redoble la vigilancia también aquí, para que veamos que lo estén utilizando niños y la gente que tiene que estar acá. Que no se vuelva un espacio de otras cosas y de otras prácticas".

Ante vecinos de la colonia Guadalupe Tepeyac, Mancera Espinosa recordó que el Fondo de Capitalidad permitirá optimizar los servicios en la Ciudad de México, con la adquisición de camiones de basura para una recolección más eficiente y nuevo equipo para atender emergencias.

En el Parque Corpus Christi como en las 16 delegaciones del Distrito Federal funcionarios y ciudadanos participaron en labores de limpieza, poda, recuperación de banquetas, reemplazo de luminarias y retiro de grafiti.

Sobre el tema de transporte, el mandatario capitalino adelantó que parte de los tres

mil 500 millones de pesos del Fondo de Capitalidad, se invertirán en renovar la Red de Transporte de Pasajeros (RTP); para lo cual paulatinamente se sustituirán los autobuses por unidades nuevas con tecnología sustentable.

"Lo que se conoce como RTP ahora va a ser el Sistema M1, van a ser camiones de última generación; vamos a ir sustituyendo esta flota. Esperamos próximamente que nos lleguen otros 40 de estos autobuses que necesita la ciudadanía", apuntó.

Cambiar seguridad en Plaza Santa Fe

El jefe de Gobierno del Distrito Federal, Miguel Ángel Mancera, señaló que ya giró instrucciones para que se cambie la corporación encargada de la seguridad en el centro comercial Plaza Santa Fe, donde la víspera un grupo armado asaltó una joyería e hirió a un policía.

En entrevista al término de su participación en la jornada del programa Tu Ciudad Te Re-Quiere, en el parque Corpus Christi de la delegación Gustavo A. Madero, Mancera Espinosa apuntó que hoy mismo se tendrá una respuesta sobre el nuevo esquema de seguridad en esa plaza comercial.

"He dado las instrucciones al secretario de Seguridad Pública, para que hoy dé respuesta a la ciudadanía de qué corporación va a estar trabajando en Plaza Santa Fe, pero no puede continuar la misma porque la ciudadanía, de otra manera, no tendría la seguridad garantizada", afirmó.

Tras inaugurar un skatepark, en el parque ubicado en la colonia Guadalupe Tepeyac, el mandatario capitalino indicó que la seguridad en las plazas comerciales debe estar garantizada con policía confiable, certificada y que dé garantía a la ciudadanía.

Otorgan más de tres mil servicios odontológicos en el DF

Raúl Ruiz/Reportero
notivial@yahoo.com.mx

A través del programa El Médico en Tu Casa, la Secretaría de Salud del Distrito Federal otorgó tres mil 875 atenciones odontológicas para detectar y atender las necesidades de personas en condición de vulnerabilidad.

En un comunicado, la dependencia capitalina informó que para lograrlo, las brigadas, además de estar integradas por doctores, enfermeras, trabajadores sociales y psicólogos, cuentan con odontólogos apoyados por "robots dentales" y dan atención bucodental a domicilio.

Precisó que los principales padecimientos detectados son afectaciones a encías y estructura de soporte de los dientes, enfermedad periodontal, presencia de caries y falta de piezas dentales.

Los odontólogos de El Médico en Tu Casa orientan e informan a las familias sobre la importancia de realizar adecuadamente la técnica del cepillado y el uso del hilo dental para prevenir enfermedades bucales.

Desde septiembre del año pasado cuando el jefe de Gobierno del Distrito Federal, Miguel Ángel Mancera, puso en marcha esta acción de salud en las delegaciones Iztapalapa y Gustavo A. Madero, la Secretaría de Salud ha visitado 749 mil 496 hogares.

Brindó atención médica a 78 mil 964 personas, entre discapacitadas, adultos mayores, postrados y enfermos terminales, quienes por su condición no pueden acudir a un centro de salud.

El programa El Médico En Tu Casa, con más de tres mil profesionales de la salud hasta el momento, dio atención médica a ocho mil 767 personas con discapacidad, mil 311 postrados, 68 mil 633 adultos mayores, 165 enfermos terminales, y cuatro mil 192 embarazadas que no tenían un control pre natal.



EL GRAFICO

\$4

EDUARDO SÁNCHEZ EL GRAFICO

PAGAN CON PLOMO

PUÑALADA A HOMBRE VESTIDO DE MUJER.

PÁG. 3



ESMAS.COM

Josselyn
En busca de la corona

PÁG. 23

LLENA CONDUCTOR TANQUE EN GASOLINERA DE IZTAPALAPA, CUANDO LE COBRAN, ESCAPA Y ASESINA DE TRES TIROS AL DESPACHADOR. PÁG. 5



MANDAN 120 polis a Santa Fe para evitar robos. PÁG. 4

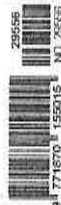

ESPECIAL



SUSPENDIDA. El servicio en la línea fue interrumpido por el desgaste de las vías, lo que ponía en riesgo a los usuarios.



Si los nuevos convoyes cumplen con los lineamientos de Systra, autoridades ven factible la sustitución

MODIFICACIÓN DE CURVAS ES MÁS COMPLICADA

En L12, podrían cambiar trenes

Sandra Hernández

EL JEFE de Gobierno del Distrito Federal, Miguel Ángel Mancera, afirmó que es viable la sustitución de trenes para la Línea 12 del Metro, como concluyó en su informe la Comisión Especial de la Cámara de Diputados.

El mandatario capitalino señaló que el cambio de trenes es factible, siempre y cuando se cumplan los lineamientos de la empresa Systra.

"Podrían llegarse a la sustitución si no se puede llegar a los puntos óptimos que ha marcado Systra".

La Línea Dorada lleva detenido poco más de 10 meses en 11 de sus 20 estaciones.

El diputado federal Mario Antonio Calzada comentó a esta casa editorial que aunque los



"El problema con la Línea 12 es que el desgaste es superior al de cualquier línea; por lo que no se puede trabajar con esta rueda riel"

MIGUEL ÁNGEL MANCERA
Jefe de Gobierno del DF

trenes no se adquirieron con recursos federales, se observó en todos los dictámenes, análisis y visitas "que existen trenes equivocados, en vías equivocadas y en un trazo equivocado".

DESGASTE. Mancera dijo que si bien la sustitución de trenes es viable, la modificación de curvas, donde se encuentra el problema, "es muy complicado".

Destacó que la Línea 12 requiere un mantenimiento mayor al del resto de las Líneas.

Afirmó que aunque en el dictamen de Systra se establece que todas las líneas férreas presentan un desgaste ondulatorio, la Línea 12 del Metro va a mejorar en un 60 o 70%.

En ese sentido, el mandatario capitalino mencionó que dentro de las instrucciones que le ha



SOLUCIÓN. Para cubrir la demanda de quienes usaban el tramo cerrado, hay camiones RTP para llegar a Atlalilco.

dado a la Secretaría de Obras del DF es llevar a cabo todas las adecuaciones necesarias para que reduzca los gastos y hacer óptimo el servicio.

"Si los responsables de los trenes no hacen las adecuaciones que se ha establecido por Systra, si no pueden encontrar los niveles óptimos, pues obviamente tendrían que pensar en una sustitución", aseveró.

RECURSOS. Mancera comentó que la mayor parte de los recursos para la restitución completa de la Línea 12 se han destinado a la creación de diagnósticos.

"Todo lo que ahora está invirtiendo el gobierno local tiene que ver con los diagnósticos, con la compra de materiales pa-

ra el propio mantenimiento y ahora en la etapa que vamos y que se va a detallar es una etapa de rehabilitación", afirmó.

QUE INDAGUEN. La empresa Construcciones y Auxiliar de Ferrocarriles (CAF) informó que está en completa disposición de que el gobierno del DF le realice una auditoría sobre los trenes de la Línea 12 del STC Metro.

"CAF México reitera que está totalmente a disposición de la Consejería Jurídica del Gobierno del Distrito Federal para que realice una auditoría correspondiente con el objetivo de analizar el diseño de los trenes y del proyecto de Línea 12, así como la prestación del servicio y el cumplimiento del contrato".

Los datos

10

MESES, aproximadamente, llevan cerradas 11 estaciones de la línea 'Dorada'.

60%

O 70%, ES LA MEJORA que tendrá la ruta, informaron autoridades.

RTP cambiará sus camiones

→ El jefe de Gobierno, Miguel Ángel Mancera, adelantó que se modernizará la flota de la RTP, por lo que pasará a ser el Sistema M1, pues los autobuses serán de última generación. "Esperamos ya próximamente que nos lleguen 40 y vamos a empezar a trabajar para pedir más de estos buses que son los que necesita la ciudadanía".

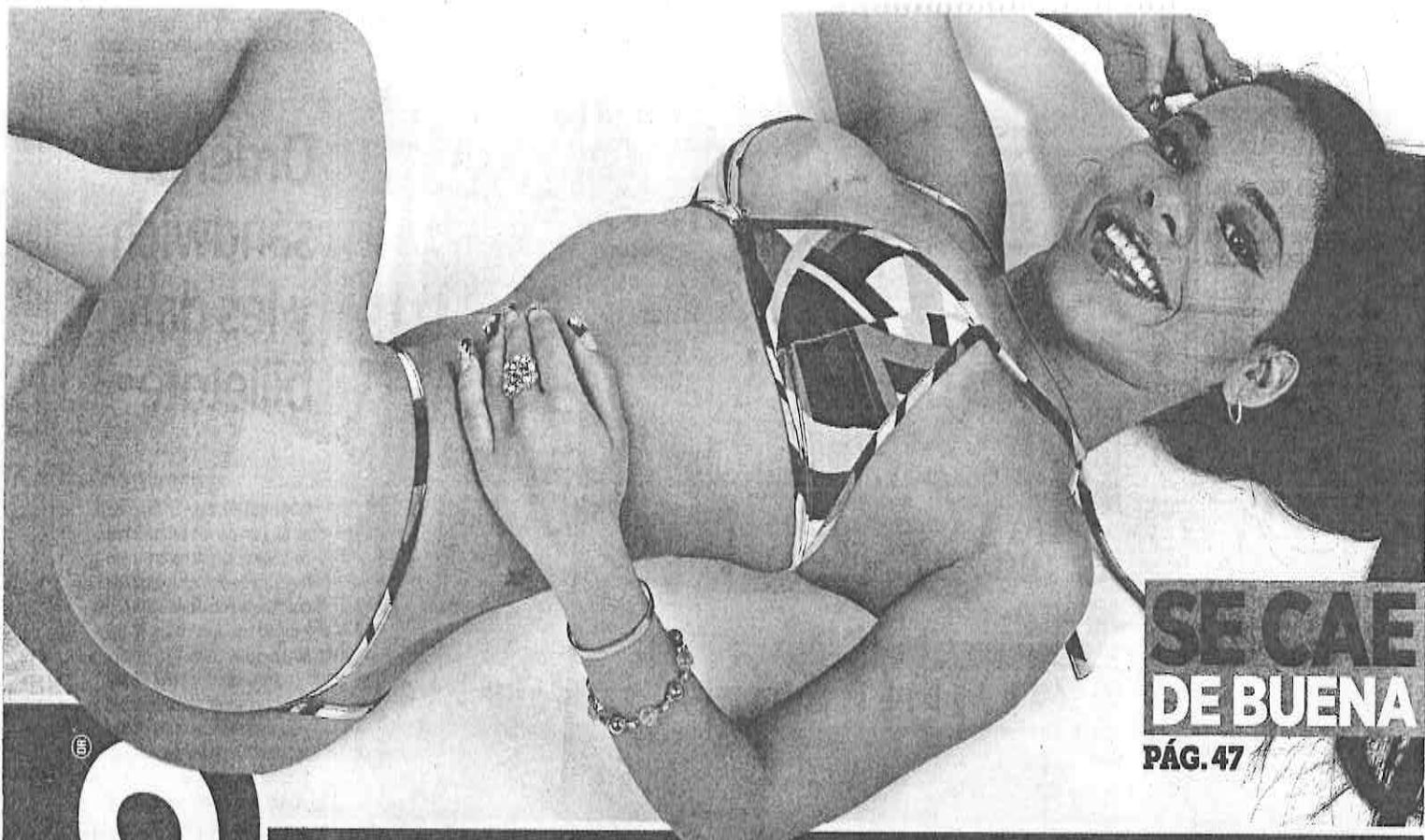

**SE CAE
DE BUENA**
PÁG. 47

Edgar Model

ASESINAN A TRAVESTI EN AZCAPO

VESTIDA DE LUTO

DE UN AUTOMÓVIL BAJARON EL CADÁVER;
ERA UN TIPO CON ROPA DE MUJER Y CON
HERIDAS DE ARMA PUNZOCORTANTE PÁG. 15



Especial

DOMINGO 25 DE ENERO DEL 2015. VALLE DE MÉXICO.

metro
LA VOZ DE LA METRÓPOLI

\$7

56 PÁGS.



610972000214

DEBEN GAS ¡Y UNA VIDA!

LLENAN TANQUE DE UN BMW. ESCAPAN SIN PAGAR Y PLOMEAN AL DESPACHADOR. EN IZTAPALAPA

SEGURIDAD 18

OVACIONES

DOMINGO 25 DE ENERO DE 2015 | NUMERO 23649 AÑO LXVII

OVACIONES OFICIALES Y ECONÓMICAS Y ALGUNOS DE INTERÉS REGIONAL

http://www.ovaciones.com

Son 46 autopistas; ya se construyeron 13

Van 200 mil mdp a red carretera: SCT

Auditoría externa a licitación de tren a Querétaro, adelanta

CUERNAVACA, Mor. El secretario de Comunicaciones y Transportes, Gerardo Ruiz Esparza, informó ayer que durante la presente administración se construirán 46 autopistas, con inversiones cercanas a los 200 mil millones de pesos.

Indicó que ese número de obras representa más de la mitad de las autopistas que tenía el país al inicio del gobierno de Enrique Peña Nieto, que era de 85.

El funcionario federal dio a conocer que de las 46 que se proyectaron para el sexenio, ya se construyeron 13 con una inversión cercana a los 55 mil millones de pesos, las cuales generaron más de 58 mil nuevos empleos directos y más de 100 mil indirectos.

El titular de la SCT inauguró aquí este sábado el distribuidor Vial Palma y dio inicio a las obras de la ampliación del libramiento de Cuernavaca (Paseo Express), acompañado por el gobernador Graco Ramírez Garrido.

Ruiz Esparza explicó que con el



Gerardo Ruiz Esparza. Avance en infraestructura.

distribuidor vial se solventan problemas de saturación vehicular de la zona metropolitana y se agiliza el tránsito de largo itinerario por la Autopista del Sol.

Señaló que el distribuidor tiene una longitud de 1.4 kilómetros, se construyó con una inversión de 403 millones de pesos, y tendrá un tránsito diario promedio de más de 50 mil vehículos con un ahorro de tiempo de 30 minutos.

Con el "handenazo" a las obras del libramiento de Cuernavaca, se permitirá cruzar rápidamente por la ciudad

con el doble beneficio de resolver problemas de tráfico a la capital y dar atención a los turistas que tienen como destino las tierras de Morelos.

Apunó que el libramiento tendrá 10 carriles, cinco por cada sentido, de los cuales dos estarán confinados para vehículos de largo itinerario y tres abiertos para traslados locales.

Subrayó que esta obra requerirá de una inversión superior a los mil millones de pesos, tendrá una longitud de casi 15 kilómetros y se prevé que esté concluida en diciembre de 2016.

PROYECCIONES

46

nuevas autopistas se construirán en esta administración

200

mil millones de pesos, la inversión

Por otro lado, Ruiz Esparza afirmó que la licitación del Tren de Alta Velocidad México-Querétaro será sometida a una auditoría externa.

El funcionario dijo que la auditoría externa se dará durante toda la licitación, es decir, de principio a fin.

Reiteró que son cinco empresas las que han manifestado su interés en participar en el proceso de licitación, cuyos representantes han sostenido reuniones y aclaraciones, además de que han conocido las prebas.

Ver página 4

ALERTA EN COLIMA



COLIMA, Col. Autoridades estatales restringieron el paso al volcán de Colima tras incrementarse la actividad eruptiva. La alerta se mantiene en fase preventiva.

\$2 millones, el robo en Santa Fe

POR URBANO BARRERA

Casi 2 millones de dólares en joyas y relojes obtuvieron los delincuentes que robaron el pasado viernes la joyería Salo Fifth Avenue del Centro Comercial Santa Fe.

El operativo criminal burló la deficiente seguridad de 700 elementos desarmados de la empresa CONPRYSA distribuidos en el complejo comercial.

Los directivos del Centro Comercial Santa Fe fueron los únicos de 43 plazas comerciales que se opusieron a firmar convenios el año pasado con la Secretaría de Seguridad Pública del Distrito Federal.

Ello, pese a que los elementos de seguridad privada no estaban certificados, carecían de preparación y desconocían los protocolos de reacción.

Por tal, y en forma sospechosa, no proporcionaron información a las autoridades capitalinas en tiempo y forma para poder rastrear a los criminales. Tampoco activaron las alarmas.

Debido a todas estas ineficiencias y sospechas, el jefe de Gobierno

El Centro Comercial Santa Fe se enlazará con el puesto de mando de la SSPDF y con el C4 para que las 24 horas esté vigilado con cámaras de video.

Hiram Almeida Estrada
Secretario de Seguridad Pública del Distrito Federal

no del Distrito Federal, Miguel Ángel Mancera, ordenó un despliegue de 120 elementos de la Policía Bancaria Industrial (PBI) armados y altamente capacitados mediante protocolos internacionales.

La nueva seguridad tiene capacidad de respuesta inmediata y reacciona en uno o dos minutos en toda la periferia para cerrar el paso a los delincuentes.

Ver página 6

Marchan familiares Piden liberar a policías de Iguala

IGUALA, Gro. Familiares de los policías detenidos por la desaparición de los 43 normalistas de Ayotzinapa marcharon ayer para exigir su liberación.

El contingente, en el que destacó la participación de las esposas de los agentes, avanzó por las principales avenidas de Iguala portando cartulinas en las que responsabilizaban al gobierno sobre posibles represalias en su contra.

En otros mensajes se leían las leyendas de "no más injusticias, tenemos derechos", "ya basta de llevarse policías, estábamos tranquilos", "queremos paz y tranquilidad en Iguala", "exigimos castigo a los autores materiales que son el gobierno".

Las mayoría de las personas vestía de blanco y, mientras caminaba, gritaba consignas como "justicia y castigo a los autores materiales que



IGUALA, Gro. Defienden familiares inocencia de los policías.

son del gobierno".

Entretanto, el Ministerio Público Federal consignó al penal federal de Tepic, Nayarit, a Magaly Ortega Jiménez, asesora jurídica del direc-

tor de Seguridad Pública de Cocula, César Nava, por su presunta implicación en la desaparición de los 43 estudiantes de Ayotzinapa.

Ver página 2

ATARDECER EN QR

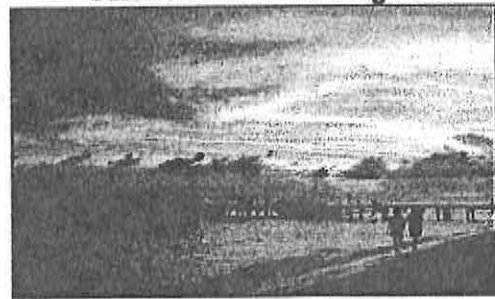

CHETUMAL, QR. Bello atardecer en las tranquilas playas del estado, que mantiene la afluencia turística arriba del 90 por ciento.

Habrían ejecutado a uno de los japoneses

TOKIO, Japón. Un mensaje de video publicado en internet reveló la presunta ejecución del rehén japonés Haruna Yukawa, quien estaba en manos del grupo yihadista Estado Islámico (EI).

Fuentes del gobierno japonés dijeron que analizan las imágenes y el mensaje de audio que fueron divulgados en internet y enviados por correo electrónico a la esposa del otro rehén japonés, Kenji Goto.

"Es intolerable", dijo el primer ministro Shinzo Abe a reporteros en su oficina. "La foto muestra que Haruna Yukawa fue asesinado. Es

un acto injustificable de violencia. Demandamos la inmediata liberación de Kenji Goto sin daños".

Al anunciar el secuestro de Yukawa y Goto, los presuntos milicianos del EI dieron un plazo de 72 horas al gobierno japonés para que se les entregara un rescate de 200 millones de dólares por su liberación, que venció la víspera.

El mensaje añade un reproche al jefe de gobierno japonés, a quien se responsabiliza de la ejecución por no haber tomado en serio el plazo de los captores.

Ver página 7

Alejandro Moreno, por el PRI en Campeche

Alejandro Moreno Cárdenas fue designado precandidato único del Partido Revolucionario Institucional (PRI) a la gubernatura de Campeche, durante un encuentro al que asistieron los cinco aspirantes, informó el presidente nacional del tricolor, César Camacho Quiróz.

En un comunicado, el dirigente priista indicó que Moreno Cárdenas sumó las voluntades de manera unánime, en una reunión celebrada en la sede nacional del PRI, en la que también participó la secretaria general de este instituto político,

Ivonne Ortega Pacheco.

A dicho encuentro asistieron también Ana Martha Escalante Castillo, Raúl Aarón Pozos Lanz, Oscar Román Rosas González y Renato Sales Heredia, los otros cuatro aspirantes a la candidatura.

Todos ellos refrendaron su lealtad al tricolor y a su estado, además se comprometieron a respaldar a Alejandro Moreno Cárdenas en la búsqueda de la candidatura y a trabajar juntos por el bienestar de los campechanos.

Ver página 3

INCONGRUENCIA

Niega Navarrete candidatura a líder de Abogados Católicos

Página 3

LIDERAZGOS

Potencial división en la Alianza del Pacífico, prevé UNAM

Página 4

¿PROPOSITO?

Bajar de peso, una ilusión de dos meses

Página 6