



**PRIMERAS PLANAS**

Para su consulta vía Internet ingresa a la página

[www.aldf.gob.mx](http://www.aldf.gob.mx)

# EL UNIVERSAL

EL GRAN DIARIO DE MÉXICO

MÉRCOLES 27 DE AGOSTO DE 2014



\$10

AÑO: 97 | NÚMERO 35,359

MEXICO, DF | 102 PAGINAS

Priista revira a críticas de Calderón

## FCH, sin visión en reformas: Beltrones

Vivir ex presidencia con respeto, decoro y prudencia, le recomienda

Francisco Nieto  
francisco.nieto@eluniversal.com.mx

El coordinador del PRI en la Cámara de Diputados, Manlio Fabio Beltrones, respondió al ex presidente Felipe Calderón, y afirmó que si las reformas estructurales en su sexenio no dieron los resultados esperados fue porque "así fueron formuladas sus propuestas".

En entrevista, el ex gobernador de Sonora consideró que las reformas que Calderón Hinojosa propuso en su sexenio carecieron de imaginación y de visión.

Afirmó que esto lo tienen claro liderazgos de AN, como el coordinador parlamentario de este partido en San Lázaro, José Isabel Trejo, quien reconoció, dijo, que los gobiernos de Vicente Fox y de Felipe Calderón "no pudieron hacer las transformaciones que el país requería porque no fueron capaces de convocar a una mesa tan amplia como fue la del Pacto por México".

Luego de la entrevista de Calderón que fue publicada el pasado lunes en este diario, en la que el panista sostuvo que no se llevaron a cabo las reformas porque PRI y PRD resistieron el apoyo y salió caro complacer sus demandas de dar mayores recursos a estados y municipios, Beltrones aseguró que este balance no refleja con precisión lo que sucedió en el país.

Quien fuera coordinador del PRI en el Senado en la administración calderonista vio pertinente que el ex presidente haga un ejercicio de autocrítica con humildad. Opinó que

### RECIBEN A PANISTAS DE VIDEOESCÁNDALO CON APLAUSOS

•• A 16 días de ser destituidos de sus cargos, por aparecer en un video con bailarinas en una reunión privada, los legisladores Luis Alberto Villarreal, Jorge Villalobos y Martín López asistieron a la reunión plenaria de AN, donde los recibieron con aplausos. **NACIÓN A6**

### EL TRATO DEL PRD EN EL CUARTO 2724

•• En la habitación de un lujoso hotel de avenida Juárez, los representantes de las corrientes perredistas en San Lázaro negociaron la postulación de Silvano Aureoles para ocupar la Presidencia de la Mesa Directiva de la Cámara de Diputados. **NACIÓN A7**

los mexicanos ya hicieron un balance y lo reflejaron en las urnas en 2012. Le recordó: "La Presidencia se logra con audacia y arrojo y la ex presidencia se debería vivir con respeto, decoro y prudencia".

Beltrones afirmó que al ex mandatario "se le aprobaron 95% de las iniciativas que envió al Congreso de la Unión".

**NACIÓN A4**



### ISRAEL Y HAMAS PACTAN TREGUA PERMANENTE

Tras siete semanas de combates, que dejaron más de 2 mil muertos, palestinos e israelíes acordaron un alto al fuego sin término. El portavoz del primer ministro Benjamin Netanyahu señaló que éste asistirá a las conversaciones sobre el futuro de Gaza en El Cairo solo si hay un "fin total de los ataques terroristas". **EL MUNDO A18**

## EU desata pleito por fijar cuota a azúcar mexicano

Lucre Saldaña  
lucre.saldaña@eluniversal.com.mx

El gobierno de Estados Unidos detendrá imponer cuotas compensatorias al azúcar mexicano de importación de entre 2,99% y 17,01%, una decisión del Departamento de Comercio de ese país que será ratificada en enero de 2015.

En respuesta, el secretario de Economía de México, Ildefonso Guajardo, aseguró que la medida arancelaria "representa un retroceso en la integración y delicado balance de los mercados de educorantes, logrado a través del Tratado de Libre Comercio de América del Norte (TLCAN)".

Desde 2008 México puede exportar libremente azúcar a Estados Unidos, según se acordó en el TLCAN. De ese año a la fecha se vendieron en promedio 1,3 millo-

nes de toneladas, pero en 2013 el volumen cayó a 1,7 millones.

Esta situación no gustó a algunas organizaciones de azucareros estadounidenses, lo que derivó en dos denuncias, una por prácticas desleales y otra por subsidios a los productores mexicanos.

La Secretaría de Economía buscará reunirse con las autoridades del vecino país para alcanzar un acuerdo y conseguir que se suspendan las cuotas, aprovechando que las leyes de Estados Unidos lo permiten, aseguró el subsecretario de Comercio Exterior mexicano, Francisco de Rosenzweig, quien afirmó que esperan avances en una semana.

El arancel es injusto, dijo, porque "la industria mexicana es competitiva y no recibe subsidio ni vende a precios dumping (desleales)". **CARTERA B1 y B5**

### OTRAS DISPUTAS

► Transporte de carga Desde 1998 Estados Unidos ha impedido la entrada de camiones a su territorio, con lo que incumple el TLCAN.

► Atún En 2011 la OMC dio un fallo a favor de México para quitar las barreras impuestas por Estados Unidos a la entrada de este producto mexicano; sin embargo, el país vecino incumplió la resolución.

► Etiquetado de carne En 2008 Canadá y México presentaron una queja ante la OMC contra EU por discriminar la entrada de becerros a su territorio.

Fuente: OMC y Secretaría de Economía

## Ven en derrame de Sonora peor desastre ambiental

Mariana León  
mariana.leon@eluniversal.com.mx

El titular de la Secretaría de Medio Ambiente y Recursos Naturales (Semarnat), Juan José Guerra Abud, señaló que el derrame de residuos tóxicos de una minera de Grupo México, en el río Sonora, es el mayor desastre ambiental que esta industria ha provocado en el país.

"De acuerdo con especialistas en la materia, se podría considerar el peor desastre ambiental en la industria minera en el país, en los tiempos modernos", explicó en torno al derrame de 40 mil metros cúbicos de ácido sulfúrico a un arroyo que desemboca en el río Sonora, el pasado 6 de agosto.

El funcionario descartó nuevamente, con base en imágenes aéreas, que el percance haya sido provocado por las lluvias.

La Comisión Federal para la Protección contra Riesgos Sanitarios (Cofepris) detectó 33 pozos contaminados por el incidente, además

de cinco personas intoxicadas, quienes fueron hospitalizadas. Sobre las multas a la empresa, el titular de la Procuraduría Federal para la Protección al Ambiente, Guillermo Haro, dijo que podrían ascender a 40 millones de pesos y "cientos o miles de millones de pesos" para remediación. En la Cámara de Diputados federal se instaló una comisión especial para investigar el caso. **ESTADOS A14**

**40**  
MDP PODRÍA SER LA MULTA A MINERA



### EPN PIDE RECONOCER A MIGRANTES

En sesión solemne ante la Legislatura de California, el presidente Enrique Peña Nieto dijo confiar en que pronto se apruebe una reforma migratoria integral, "porque ésta simplemente es una cuestión de justicia". **NACIÓN A8**



"LUCY", UNA MUJER LETAL"; BESSON  
•• ESPECTÁCULOS E1



### GUARDADO VA AL PSV

•• El futbolista fue prestado por el Valencia al equipo holandés hasta 2015. "Es un club extraordinario. Espero tener éxito aquí", comentó. **DEPORTES D1**



TRI FEMENIL GANA BRONCE EN NANJING  
•• DEPORTES D1

## "Es legal el personal de apoyo en secretarías"

Redacción  
politica@eluniversal.com.mx

La contratación de personal para "Gabinetes de Apoyo" de secretarías de Estado y altos funcionarios se realiza conforme a las normas establecidas y de acuerdo con el presupuesto autorizado, sostuvo ayer el gobierno federal.

Esto, luego de que ayer EL UNIVERSAL publicó una investigación en la que se detalla que al menos 91 personas no cumplieron con el perfil ni el nivel de estudios para realizar las funciones que tienen asignadas.

El gobierno expuso que "los Gabinetes de Apoyo a los que se refiere la nota no forman parte del servicio profesional de carrera". **NACIÓN A4**

### OPINIÓN

#### NACIÓN

Carlos Loret de Mola	A6
Ricardo Alemán	A7
Katía D'Arbique	A10
José Careño Corlón	A16
Mauricio Merino	A17

#### CARTERA

Alberto Aguilar	B3
-----------------	----



## Dicen que la calma volvió a Valle

Tras la detención de 15 presuntos integrantes de las bandas de secuestradores que operaban desde hace un mes en Valle de Bravo, la tranquilidad ha vuelto al municipio, asegura el edil Francisco Reynoso. En tanto, las indagaciones continúan para dar con los autores materiales de los plagios. C5



## APRENDEN A VIVIR CON ALBINISMO

La confianza en uno mismo para aceptarse diferente es esencial, afirma Jorge, quien —al igual que su hermano Alejandro, en la imagen— nació con albinismo, una condición genética que se caracteriza por la ausencia de color en la piel. Esta situación los obliga a extremar cuidados. **LOS CONFUNDEN C3**

## Corte analizará si Ley de Movilidad viola derechos

Silvia Otero, Diana Villavicencio y Phenelope Aldaz

La Suprema Corte de Justicia de la Nación (SCJN) admitió a trámite las acciones de inconstitucionalidad que presentaron las comisiones de Derechos Humanos, nacional y local, contra la Ley de Movilidad capitalina.

El organismo jurisdiccional dio un plazo de 15 días al jefe de Gobierno de la ciudad, Miguel Ángel Mancera, y a la Asamblea Legislativa del Distrito Federal (ALDF) para que le entreguen informes sobre la norma que se expidió el 14 de julio y que, entre otras medidas, busca reducir el impacto de marchas y manifestaciones. El ministro instructor Alfredo Gutiérrez Ortiz Mena elaborará el proyecto, en el que se acumularon los expedientes de la impugnación a la misma ley, que, según los organismos promotores, contiene seis artículos violatorios de los derechos humanos y son contrarios a la Constitución.

Esta acción contra de la Ley de Movilidad del DF ha dividido a las fracciones de la Asamblea. El PRD avaló la medida, pero el PAN advirtió que "no habrá un paso atrás" en relación a esta reforma. La presidenta de la Comisión de Movilidad, Claudia Cortés (del PRD), señaló que desde la discusión de dicha ley se detectaron "focos rojos". La Comisión Nacional de los Derechos Humanos (CNDH) impugnó el artículo 112 de dicha ley

que establece que "para la realización de desfiles, caravanas, manifestaciones, peregrinaciones o cualquier otro tipo de concentración (...), cuya finalidad sea perfectamente lícita y que pueda perturbar el tránsito en las vialidades, la paz y tranquilidad de la población de la ciudad, es necesario que se dé aviso por escrito a Seguridad Pública, con por lo menos 48 horas de anticipación a la realización de la misma".

“No daremos un paso atrás en el reconocimiento del derecho a la movilidad de los capitalinos: los artículos señalados existen desde 2002 y hasta ahora se impugnan”

Laura Ballesteros  
diputada del PAN

Por su parte, Perla Gómez Gallardo, presidenta de la Comisión de Derechos Humanos del Distrito Federal (CDHDF), presentó la acción de inconstitucionalidad contra los artículos 7, 9, 69, 213 y 214 por considerar que trasgreden diversas garantías individuales. Laura Ballesteros mencionó que se dejaron de percibir hasta mil 250 millones de pesos por la caída, hasta de 50%, de las ventas el año pasado por las manifestaciones magisteriales.

El consejero jurídico de servicios legales, José Ramón Arnieva, dijo que la ley no viola los derechos humanos. "Simplemente es una situación de movilidad en donde de ninguna manera se le impide manifestarse, sino lo contrario, se generan apoyos". "No se violenta el libre tránsito, no se restringe la libre manifestación; (la ley) va en sentido de apoyar a través de protocolos y acciones de gobierno, que se realicen con la menor afectación posible y la mayor seguridad", afirmó.

## Habrà festival y tarjetas de descuento en Polanco

# Impulsan plan para "revivir" la zona de Masaryk

Resarcir daños tras ocho meses de obras en la vialidad, objetivo

Gerardo Suárez  
metropoli@universal.com.mx

Después de ocho meses del inicio de la remodelación de Masaryk, el gobierno del Distrito Federal (GDF) presentó el programa Vive Masaryk, para apoyar a los comercios y trabajadores afectados por las obras en esta vialidad de la zona de Polanco.

El plan, a cargo de las secretarías de Desarrollo Urbano y Vivienda (Seduvu), de Trabajo y Fomento al Empleo (STYFE) y la delegación Miguel Hidalgo, incentiva la actividad comercial en la zona con una campaña publicitaria y la repartición de tarjetas de descuento, con el fin de resarcir que los comercios sigan abiertos y brindar ofertas a sus clientes, explicó el jefe delegacional, Víctor Romo.

Entre otras de las medidas de Vive Masaryk está la entrega del seguro de desempleo a trabajadores, cuyo salario depende de propinas y de comisiones por ventas. Hasta ahora, dijo la titular de STYFE, Patricia Mercado, ya se entregaron 450 tarjetas de un total de 750 personas que solicitaron el apoyo.

Estimó que cerca de dos mil 300 trabajadores de la vía en obra están en condiciones de acceder al seguro, consistente en dos mil 18 pesos mensuales, y que 68% de los beneficiarios son cabezas de familia, que no son mayores de 40 años.

### Avance al 50%

En la presentación, Simón Neumann, titular de Seduvu, afirmó que la obra en Masaryk lleva poco más de 50% de avance, aunque no precisó cuándo se concluirán las obras

## "EN BRASIL TENEMOS LEYES Y SE CUMPLEN"

El delito que cometieron los mexicanos en Brasil nadie lo niega, afirma Daniel Maíz, el abogado que representa a las víctimas. No se pone en duda la autoría de la violencia, sólo los cargos, agrega. C2



PLAN. El delegado Víctor Romo y los secretarías Simon Neumann y Patricia Mercado anunciaron el programa Vive Masaryk para reactivar el comercio



Victor Romo, delegado en Miguel Hidalgo

Ante la caída de más de la mitad de sus ventas, los comercios de Masaryk serán apoyados mediante una campaña publicitaria en vallas y mantas

en general, ni en el caso de cada una de sus tres etapas.

Resultó que el arroyo vehicular, en el lado sur del tramo Arquímides-Molière —que ya cuenta con concreto hidráulico— se abrió a los peatones para promover que la gente acuda de forma segura a los comercios de Masaryk y haya "acceso más franco a comercios y locales".

### Promueven comercio

Ante la caída hasta en más de la mitad de sus ventas, los comercios de Masaryk serán apoyados mediante una campaña publicitaria en vallas y mantas, además se repartirá una tarjeta de descuentos utilizable en más de 30 locales de la vialidad, dijo el delegado Víctor Romo. La información sobre los puntos donde se adquiere el plástico estarán disponibles en el sitio web de la demarcación.

De acuerdo con el delegado, el programa Vive Masaryk incluirá también el festival culinario Cocinando Polanco, capacitación a restaurantes, interacción con propietarios, además de una línea telefónica —47468710— de asesoría sobre cierres y apertura de calles por obras, así como información general del proyecto.

Los cierres y obras en avenida Masaryk iniciaron el 31 de diciembre en el tramo de Arquímides a Molière. En su momento, las autoridades dijeron que la obra concluiría a mediados de 2015, con una inversión inicial de 480 millones de pesos. **HISTORIA C5**

### CRONISTA DE GUARDIA

## CUANDO EL DF DEJÓ DE SER UN TERREGAL

Homero Bazán

Conocida al principio como urbanizadoras, el origen de las empresas pavimentadoras ha sido difícil de rastrear por no existir documentos oficiales que den fe de su inicio. En 1871 había registradas al menos 15 compañías encargadas de la construcción y reposición de empedrado. C3





# La Jornada

DIRECTORA GENERAL: CARMEN LIRA SAADE  
DIRECTOR FUNDADOR: CARLOS PAYAN VÉLVER

MIÉRCOLES 27 DE AGOSTO DE 2014  
MÉXICO, DISTRITO FEDERAL • AÑO 30 • NÚMERO 10800 • www.jornada.unam.mx

10 PESOS

■ La multa a Grupo México será de “miles de millones de pesos”

## El derrame es el peor desastre en la minería: Semarnat

- Imputa a Buenavista del Cobre que se esparcieran tóxicos a dos ríos
- Pese al daño, la filial del consorcio no puede ser clausurada: Guerra Abud
- Sólo la Secretaría de Economía puede retirar la concesión, puntualiza

ÁNGELICA ENCISO

■ 3

### AFECTA EL “DESCUIDO” A 24 MIL PERSONAS



Juan José Guerra Abud, secretario de Medio Ambiente y Recursos Naturales, encabezó la presentación del informe sobre el derrame de 40 millones de litros de residuos peligrosos de la empresa Buenavista del Cobre, filial del Grupo México, en los ríos Sonora y Bacanuchi. En el acto lo acompañaron —de izquierda a derecha— Guillermo Haro, titular de la Profepa; David Korenfeld, de la Conagua, y Mikel Arriola, de la Cofepris ■ Foto José Antonio López

### Trasladarán a la SCT el pago de pensiones a ferrocarrileros

■ Acuerdo en las pláticas con Hacienda, Ferronales y el sindicato del gremio

■ Serían “extinguidos” los dos fideicomisos con recursos de trabajadores

ROBERTO GONZÁLEZ AMADOR, ENVIADO ■ 29

### Desaprueban 60% de mexicanos la línea económica de Peña: Pew

■ Dos tercios rechazan la participación privada en energéticos, revela encuesta

■ Casi 80% consideran que la inseguridad se mantiene como un problema grave

■ 10

### Luis Videgaray advierte que no variará el actual régimen fiscal

■ “Lo que puedo adelantar es que no habrá nuevos impuestos ni incrementos”

ROBERTO GONZÁLEZ AMADOR, ENVIADO ■ 29

### Priva el engaño en la reforma energética, señalan en foro

■ Expertos abordan el tema en encuentro organizado por Casa Lamm y La Jornada

■ Pemex y CFE no se privatizan, pero el sector sí, subraya Jiménez Espriú

ALFREDO MÉNDEZ

■ 16

INDICES MÁXIMOS DE CALIDAD DEL AIRE HASTA LAS 19 HORAS DE AYER					
OZONO			PM-10		
	Máximo	Hora		Máximo	Hora
Noroeste	76	15	Noroeste	45	12
Noreste	70	15	Noreste	37	09
Centro	73	14	Centro	26	16
Suroeste	82	16	Suroeste	26	18
Sureste	101	15	Sureste	38	18

PRECONTINGENCIA 151-180/CONTINGENCIA F-1 181-230  
CONTINGENCIA F-2 231 O MÁS

PRECONTINGENCIA 151-175/CONTINGENCIA F-1 176-230  
CONTINGENCIA F-2 231 O MÁS

■ **ALJANDRO CRUZ FLORES**

La Consejería Jurídica y de Servicios Legales y la Secretaría de Desarrollo Económico de la capital analizan dos opciones para desvincular el salario mínimo como unidad de medida para determinar multas y sanciones, así como de apoyos de programas sociales.

Una consiste en modificar la legislación existente, y la otra, proponer una nueva ley que contemple una medida estándar para la cuantificación de dichos conceptos, señaló el consejero jurídico, José Ramón Amieva Gálvez.

Entrevistado luego de entregar actas de nacimiento y cartillas de servicios a niños de hasta seis años de edad, reiteró que por instrucciones del jefe de Gobierno, Miguel Ángel Mancera Espinosa, antes del 15 de septiembre se enviará a la Asamblea Legislativa del Distrito Federal (ALDF) la iniciativa correspon-

■ **Modificar la legislación vigente o elaborar una nueva, disyuntiva: consejero jurídico**

## Analizan autoridades dos opciones para desligar el salario de multas

■ **La iniciativa deberá ser enviada a la ALDF antes del 15 de septiembre próximo, dice Amieva Gálvez** ■ **La medida es considerada como una condición para mejorar el ingreso mínimo, señala**

diente, con el fin de alcanzar este objetivo, que ha sido considerado como condición para mejorar el salario mínimo.

El funcionario explicó que la legislación se divide en dos apartados: primero, en el que se prevé aplicar una sanción tomando como base o valor de referencia el salario mínimo; y segundo, los programas sociales, como el de la pensión alimenta-

ria para adultos mayores, en los que el beneficio económico que se otorga también se basa en el minisalario.

Para llegar a esa desvinculación, dijo, "estamos hablando de dos opciones: que sea un paquete que únicamente modifique los ordenamientos donde se habla del salario mínimo para aplicar sanciones y de apoyos de programas sociales, o propo-

ner al jefe de Gobierno una norma que contemple una medida estándar para cuantificar todas estas instancias".

Amieva Gálvez agregó que, de optarse por la primera opción, se establecerá una fórmula para determinar los montos de multas, sanciones y apoyos económicos sociales, la cual será variable para que no pierdan valor con el tiempo, además de que deberán

modificar casi 200 ordenamientos locales.

Respecto de cómo se definirá la medida para cuantificar esos conceptos, dijo que eso también continúa en análisis y que se pidió al secretario de Finanzas local, Édgar Amador Zamora, una opinión respecto; es decir, tanto lo que tiene que ver con sanciones como programas sociales de la ciudad.

■ **Se inicia programa de empleo para jóvenes**

## Mañana presenta el GDF su propuesta de aumento salarial

■ **LAURA GÓMEZ FLORES Y GABRIELA ROMERO SÁNCHEZ**

Funcionarios de la Secretaría del Trabajo y Fomento al Empleo (STFE) informaron que este jueves se presentará la propuesta del Gobierno del Distrito Federal de incremento al salario mínimo, la cual, dijeron, es apoyada por los gobiernos de los estados de Tabasco, Morelos, Guerrero, Puebla y Oaxaca.

Asimismo, hoy dará a conocer los detalles del programa Mi primera oportunidad, dirigido a 10 mil jóvenes que buscan empleo, y continuará con la entrega de seguros de desempleo.

Con base en los resultados de una encuesta elaborada por la Secretaría del Trabajo y Fomento al Empleo (STFE), "lo que más necesita la gente es trabajo, pero con apellido: digno, decente, con ingreso justo, con seguridad social y capacitación para tener la productividad que el país requiere, pues se trata de la mejor política de desarrollo social que pueda tener una administración".

Por ello se presentará la propuesta de incremento al salario mínimo a la Conferencia Nacional de Gobernadores (Conago), a la Asamblea Legislativa del Dis-

trito Federal y a los 31 secretarías de Trabajo en el país, así como al representante federal, Alfonso Navarrete Prida, quienes se reunirán mañana en Manzanillo, Colima. La iniciativa da respuesta a las objeciones de diversos sectores a esta medida, indicó la dependencia capitalina.

En tanto, en una reunión con integrantes del consejo consultivo del Instituto de Verificación Administrativa (Invea) del Distrito Federal, el subsecretario de Desarrollo Económico del Distrito Federal, Ricardo Becerra, explicó que el año pasado se generaron cerca de 130 mil empleos en la capital, la tercera parte de los creados a escala nacional, pero con un salario más precario que antes de la crisis de 2009.

El mínimo crecimiento de la economía, argumentó, no ha ido al parejo con el salarial, que ha tenido un estancamiento duradero, lo cual nos ha llevado a situaciones preocupantes y críticas, por lo que "México es ya un caso verdaderamente atípico en el concierto internacional".

Un aumento de 15 pesos, para colocarlo en una trayectoria a lo largo de los años para apuntar hacia el ideal constitucional de 171 pesos diarios, como se ha



El crecimiento del salario mínimo ha tenido un estancamiento duradero, lo cual nos ha llevado a situaciones preocupantes y críticas, por lo que "México es ya un caso verdaderamente atípico en el concierto internacional", señaló Ricardo Becerra, subsecretario de Desarrollo Económico en el Distrito Federal ■ Foto Marco Peláez

**EL MÍNIMO  
CRECIMIENTO DE LA  
ECONOMÍA NO HA IDO  
AL PAREJO CON EL  
SALARIAL: SEDECO**

comentado que es el costo de la línea de bienestar, "no es de un plumazo ni por decreto, es mediante una estrategia pactada, gradual", afirmó.

En tanto, hoy el jefe de Go-

bierno, Miguel Ángel Mancera, dará a conocer los detalles del programa Mi primera oportunidad, dirigido a 10 mil jóvenes sin experiencia laboral —de los cuales 2 mil recibirán los beneficios del programa Alimentate—, quienes recibirán salarios que irán de 6 mil a 10 mil pesos, dependiendo del empleo.

Las secretarías de Desarrollo Social y del Trabajo fueron las responsables de elaborar las reglas de operación del programa y el convenio que se firmará con al menos 15 cadenas de empresas, entre ellas tiendas de autoservi-

cio y bancos. El reclutamiento de los solicitantes será en las instalaciones del Instituto de la Juventud del Distrito Federal.

De igual modo, la STFE seguirá con la entrega de seguros de desempleo. A la fecha suman 15 mil, una tercera parte de los que se tiene previsto entregar este año, con un presupuesto de 580 millones de pesos, donde además de los trabajadores afectados por las obras de Masaryk —750 inscritos—, se sumarán locatarios de mercados y ex empleados de Luz y Fuerza del Centro y de Mexicana de Aviación.

# MILENIO

**NACIONAL**  
**MIÉRCOLES**  
27 de agosto de 2014  
www.milenio.com

DIARIO® ▶ PERIODISMO CON CARÁCTER

AÑO 15 ▶ NÚM. 5353

**LA DEL ISTMO, VÍA SIN TRENES**  
La ruta interoceánica, obsesión y sueño por más de un siglo P. 28



**"BAJARÁ PLAGIO, EN TAMAULIPAS"**  
Resultados a corto y mediano plazos: Osorio P. 20 Y 21

**PEÑA RECONOCE EL APOYO DE CALIFORNIA**  
Elogia política migratoria e impulsa con Jerry Brown agilizar los cruces P. 10



Admite que autoridades carecen de atribuciones para clausurar la empresa

## El "peor desastre" ambiental minero, en Sonora: Guerra

- ▶ El derrame, culpa de Grupo México, no de las lluvias, acusa la Semarnat
- ▶ Los responsables enfrentan de 1 a 9 años de cárcel y multa de 40 mdp
- ▶ El río San Juan, 85% limpio de hidrocarburo, asegura Pemex

P. 14



JUAN CORTINA, líder de la Cniiaa.

**Va de 2.9 a 17% Economía "lamenta" arancel de EU a azúcar**

Ofrece proteger interés del país dentro del Tlcán y la OMC P. 24

**Embarazo en prepa SEP: sube 370% el riesgo de deserción**

Detecta la dependencia incremento de 30% en abandono por *bullying*

**Censo del despido**

Anomalías en nómina educativa cuestan al año 51,486 mdp P. 4 Y 5



**BÉLICA ALEGRÍA.** Niños palestinos festejaron a la par de sus mayores el acuerdo entre Israel y Hamás de una tregua permanente en Gaza, el cual estipula la apertura de fronteras para que entre ayuda humanitaria. Foto: Mohammed Abed/AFP

P. 30

**RUSHDIE ENCABEZA EL HAY FESTIVAL**



Conaculta invertirá \$50 millones en 106 encuentros culturales

P. 33

HOY ESCRIBEN

Carlos Puig, Jairo Calixto Albarrán, Ciro Gómez Leyva, Joaquín López-Dóriga, Bárbara Anderson p. 2/3 ▶ Guillermo Valdés, Juan Ignacio Zavala, Marco Rascón p. 12/13 ▶ Jesús Rangel, Julio Serrano p. 26 ▶ Luis Miguel Aguilár p. 34 ▶ Susana Moscatel, Álvaro Cueva p. 44/45

enmilenio.com

VE EL CUARTO CAMBIO DE LOOK DE LOS TAXIS DEL DF EN TRES LUSTROS EN: [milenio.com/estados](http://milenio.com/estados)



\$10.00

## TOMENOTA:

### No circule por...

Calzada Ermita Iztapalapa, a la altura de la estación Constitución de 1917 de la Línea 8 del Metro, ya que debido a que el transporte público hace paradas hasta en tercera fila el tránsito es lento en ambos sentidos.



## DELITOS MENORES:

**LOS VECINOS DE** Lomas de Chapultepec decidieron emplear el dinero recaudado por el servicio de parquímetros en la rehabilitación de la avenida Volcán, en la delegación Miguel Hidalgo, tal como lo habían solicitado.

Reconoce que autoridades carecen de atribuciones para clausurar la empresa

# En Sonora, "peor desastre" ambiental minero: Guerra

Responsables enfrentan hasta nueve años de cárcel y multa de 40 mdp; prevé Pemex que el fin de semana esté libre de petróleo el río San Juan



HÉCTOR TELLEZ

Insiste la Secretaría de Medio Ambiente en que es falso que el accidente en Cananea se produjera por las fuertes lluvias.

Fanny Miránda, Felipe Laríos y Ricardo Alanís/México, Sonora y Nuevo León

**P**ese a que el derrame de 40 mil metros cúbicos de sulfato de cobre acidulado en Sonora ya es considerado el "peor desastre" ambiental provocado por la industria minera del país, la autoridad correspondiente carece de las atribuciones para clausurar totalmente las operaciones de Buena Vista del Cobre, subsidiaria de Grupo México, dio a conocer la Secretaría de Medio Ambiente.

"Este percance que se suscitó en la mina, por lo que nos han informado algunos especialistas en la materia, se podría considerar como el peor desastre ambiental en

la industria minera del país, en los tiempos modernos", dijo Juan José Guerra Abud, secretario de Medio Ambiente y Recursos Naturales.

En conferencia de prensa en la que participaron los titulares de Semarnat, Profepa, Conagua y Cofepris para dar a conocer el "Informe de acciones del gobierno federal en atención al derrame de sulfato de cobre en los ríos Bacanuchi y Sonora", los funcionarios destacaron la acción parcial de Grupo México en la contención de los tóxicos, que volverían a contaminar el río con la presencia de lluvias.

Pero Guerra Abud señaló que corresponde a la Secretaría de Economía la revocación de los contratos de explotación a la empresa minera; no obstante, subrayó que "no se puede frenar la actividad económica", aunque sea de alto riesgo.

En su oportunidad, Guillermo Haro, procurador Federal de Protección al Ambiente, destacó que se está preparando una demanda por responsabilidad ambiental —con base en la nueva Ley Federal de Responsabilidad Ambiental—, que puede alcanzar una sanción de 40 millones de pesos, que más el costo de la remediación del daño sumaría "cientos de millones de pesos".

Agregó que tras la denuncia penal presentada ante el Ministerio Público de la Federación, los directivos de la empresa podrían alcanzar una pena en prisión de de uno a nueve años.

A 20 días del desastre ecológico en Sonora, las autoridades ambientales explicaron con cuatro fotografías que el derrame se ocasionó por la falla en el amarre de un tubo de

polietileno —fenómeno conocido como *tubificación*— en una de las piletas de lixiviados y por la falta de una válvula en la pileta, imputable a la empresa. Juan José Guerra insistió en que es falso que el accidente se produjera a causa de las fuertes lluvias.

### PEMEX, AGRAVIADO

En el caso del derrame de 4 mil barriles de petróleo en el río San Juan, en Cadereyta, Nuevo León, Guerra Abud consideró que Pemex es uno de los principales agraviados. "Es lamentablemente un accidente que se da porque se pretende robar el crudo de Pemex, y no obstante que es uno de los agraviados empezó a actuar de manera inmediata. La Semarnat va a garantizar la presencia de Pemex hasta que esté saneado el río".

El funcionario confió en que esta misma semana el río San Juan quedará saneado, para evitar llegar a la presa El Cuchillo. De acuerdo con la Profepa, en lo que va de la actual administración se han presentado 350 emergencias ambientales, la mitad corresponde a Pemex, por robo de particulares en ductos.

### LIMPIEZA

Pemex estimó que este fin de semana estará libre de hidrocarburo el agua del río San Juan, donde se derramaron cuatro mil barriles de crudo provocado por una toma clandestina.

En entrevista con Azucena Uresti en MILENIO Televisión, Miguel Tame Domínguez, director de Pemex Refinación, puntualizó que hasta el momento ha sido retirado 85 por ciento del hidrocarburo.

En tanto, los diputados integrantes de la comisión especial encargada de dar seguimiento a las investigaciones sobre el derrame de sustancias tóxicas en el río Sonora amagaron con pedir al gobierno federal cancelar la concesión minera otorgada a Grupo México, en caso de comprobar trasgresiones a la normatividad en la materia.

En Sonora, el delegado de la Secretaría de Gobernación, Adolfo García, dijo que la minera Buena Vista del Cobre derramó materiales tóxicos al río Bacanuchi durante al menos cinco días, previos a la alerta de contingencia ambiental.

### ACELERAR TRABAJOS

La alcaldesa de Monterrey, Nuevo León, urgió a las autoridades estatales y federales a acelerar los trabajos de descontaminación de crudo en el río San Juan, ante el pronóstico de lluvias en los próximos días. M

### enmilenio.com

BUSQUE VIDEO DE JUAN JOSÉ GUERRA ABUD Y EL CASO DE LOS DERRAMES EN SONORA Y NUEVO LEÓN EN:

milenio.com/estados

## El poder de la poesía

Antonio Gamoneda, poeta  
Premio Cervantes 2006

Directamente, la poesía no transforma el mundo, pero sí puede intensificar las conciencias, y esas conciencias ya son otras, que pueden actuar de una manera benéfica".

CULTURA



## Va 'Alerta Plateada'

Este programa servirá para ubicar a los adultos mayores que olviden su domicilio o no puedan regresar a su hogar. CIUDAD



### ¡Diablos!

En el Foro Sol, Alfredo Harp, presidente de los Diablos, se unió a la campaña para alertar sobre la esclerosis lateral amiotrófica.

MIÉRCOLES 27 / AGOSTO / 2014 MÉXICO

76 PÁGINAS, AÑO XXI NÚMERO 7,549 \$ 12.00

# REFORMA

C O R A Z Ó N D E M É X I C O



## LE DAN MANTENIMIENTO

Con el amparo concedido por un juez, la empresa Jar Estate Corp. inició trabajos de mantenimiento del muelle en playa Revolcadero, dentro de Acapulco Diamante. Esto mientras se define si existe algún tipo de afectación ambiental. NACIONAL TI

Pagan a 591 mil maestros sin saber sus funciones

# Es nómina SEP 'robo del siglo'

Revela estudio de México Evalúa que gasto equivale a 51 mrdp al año

SONIA DEL VALLE

Un 264 por ciento de la nómina del magisterio nacional registra anomalías que provocan pérdidas anuales por 51 mil 487 millones de pesos del dinero de los mexicanos, revela un estudio del centro de análisis México Evalúa.

El documento "Censo Educativo Radiografía del Desperdicio Presupuestal" muestra, por primera vez, las inconsistencias entre la nómina magisterial que entregan los gobiernos estatales a la SEP y los datos del censo educativo.

El estudio destaca que se desconocen las funciones y la ubicación de 591 mil 222 empleados del sector educativo que, sin embargo, están en la nómina del magisterio.

Marco Fernández, autor de la investigación y académico del Tecnológico de Monterrey, estimó que esa irregularidad representa al año más de 90 mil millones de pesos tomando como base el sueldo de 7 mil 255 pesos al mes de un maestro de primaria en 2013.

Claudio X. González, pre-

sidente de Mexicanos Primero, criticó que este despido ocurra con total impunidad.

"El robo del siglo se comete cada año en la nómina magisterial; Oceanografía y la Línea 12 del Metro son juegos de niños. Este es el juego de adultos que ha lastimado la educación en este País", lamentó.

Fernández, a su vez, reveló que los gobiernos de los estados mienten y manipulan la información que están obligados a entregar a la SEP cada trimestre.

"En 27 de los 32 estados, las irregularidades superan el 10 por ciento de la nómina", advirtió el investigador.

"Hace una semana, el Presidente (Enrique Peña) anunció un programa de 7 mil 500 millones de pesos para corregir problemas estructurales en 20 mil escuelas. Esta cantidad podría por lo menos duplicarse si las autoridades terminaran con las anomalías en la nómina magisterial y administrativa de educación básica", dijo.

Un ejemplo es Tamaulipas, destacó, pues en 2013 reportó sólo 2 maestros comisionados, pero el censo encontró ese mismo año mil 124 profesores en esa condición.

En estados como Querétaro, las anomalías representan el 23.46 por ciento de la nómina;

### Algunas fallas

El estudio muestra irregularidades entre la nómina y el censo educativo.

**184,915**  
maestros comisionados, aviadores y otros

**113,259**  
laboran en otro lugar.

**\$51**  
mil millones  
es la pérdida anual

en Yucatán, 21.53, y en Zacatecas y Chiapas, 20 por ciento. "Cuatro meses después de que se entregó el censo, la SEP no ha dicho cómo van a corregir estas anomalías", indicó.

Para Claudio X. González, lo que revela el estudio es un sistema de prebendas y empleo para adultos disfrazado de sistema educativo.

"Los que hemos denunciado desde hace años el malgasto educativo nunca imaginamos que podía ser de este tamaño la dimensión del problema".

## Aplica EU castigo a azúcar mexicana

MONSERRAT BOSQUE

El Gobierno de Estados Unidos amargó las exportaciones de azúcar mexicana.

El Departamento de Comercio anunció ayer la aplicación de cuotas compensatorias preliminares a las importaciones del producto proveniente de México.

La medida afecta principalmente a los nueve ingenios que administra el Fondo de Empresas Expropiadas del Sector Azucarero con un arancel de 1701 por ciento.

A las exportaciones del Ingenio Tala y del Grupo Azucarero México, los cuales son privados, se les aplicó una cuota de 2.99 por ciento, y al resto de los ingenios privados, otra de 14.87 por ciento.

La acción responde a la queja de los industriales estadounidenses sobre elevados subsidios en México.

La denuncia se originó el año pasado luego de que las exportaciones mexicanas tuvieran un nivel récord.

Adicionalmente, en octubre, Estados Unidos resolvió otra demanda por dumping del azúcar mexicana, es decir, exportaciones por debajo del costo de producción en el País.

Juan Cortina, presidente de la Cámara Nacional de la Industria Azucarera y Alcohólica, dijo que se buscará llegar a un acuerdo con la autoridad estadounidense.

Consideró que la afectación a las exportaciones de este año sería mínima porque prácticamente ya culminaron.



### Se ponen verdes

El Maratón de la Ciudad de México será ecológico, por lo que hasta los participantes usarán playera verde. CANCHA

## Extorsionan a Oribe en caso de 'sexting'

ARELL BARAJAS

Oribe "El Hermoso" Peralta está envuelto en un caso de "sexting".

La Procuraduría del DF encarceló a dos mujeres denunciadas por el jugador del América porque, supuestamente, pretendieron extorsionarlo con 500 mil pesos.

Las hermanas Natividad Arlem y Mercedes Torres Ricarte le exigieron el dinero a cambio de no publicar unas fotografías comprometedoras que el futbolista afirma que pondrían en riesgo su "integridad moral y reputación".

Las acusadas fueron detenidas el pasado miércoles y están internadas en el penal de Santa Martha Acatitla a la espera de que hoy se determine su situación jurídica.

Peralta declaró ante el Ministerio Público que en enero conoció en una fiesta a Natividad Arlem, de 24 años, quien le tomó unas fotografías. Luego, hace unos días, intentó extorsionarlo telefónicamente.

"Hablamos por teléfono, me dijo: 'hola, hermoso ya te olvidaste de mí... ¿te acuerdas que tengo unas fotografías tuyas?', y yo le respondí que no sabía de qué me estaba hablando.

"Y ella me dijo: 'no te hagas pendejo, las fotografías que te tomé el día que nos conocimos, pues quiero 500 mil pesos para no vender tus fotografías y salgan en alguna revista o en la TV'", declaró Peralta el martes 19 de agosto ante el MP.

Pero el defensor de las acusadas, Ricardo Sánchez Reyes Retana, tiene otra versión de los hechos.

"A todas luces considero que es una estrategia de estos futbolistas para deshacerse de esas imágenes y sacar de la jugada a las dos mujeres", dijo.

### Game over

Una pelea entre dos pasajeros por el uso de un gadget que impide reclinar un asiento provocó que un vuelo en EU fuera desviado de ruta. INTER. 19

## Deja Profepa en multa la sanción a GMéxico

EVLYN CERVANTES

Grupo México sólo sería castigado con una multa y no con clausura o revocación de la concesión por el daño ecológico que provocó en Sonora.

La Profepa reconoció que sólo considera sanciones económicas por el derrame de 40 mil metros cúbicos de sulfato de cobre acidulado ocasionado por la mina Buenavista del Cobre, subsidiaria de GMéxico.

La afectación se extendió a tres cuerpos de agua: el arroyo Tinajas, el río Bacanuchi y el río Sonora.

También intoxicó a cinco

personas y provocó el cierre precautorio de la presa El Molinito y la restricción del suministro de agua en 322 pozos, lo cual afecta desde hace 20 días el abasto hídrico en siete municipios sonorenses.

En conferencia, el titular de la Profepa, Guillermo Haro, indicó que esa dependencia y la Semarnat alistan una demanda por responsabilidad ambiental en la que se aplicaría una multa a la empresa por 40 millones de pesos más la reparación de daños, estimados en cientos o miles de millones de pesos.

Dicha demanda se suma a la denuncia penal presentada



Varios caballos murieron por el derrame de la minera.

por la Profepa el 18 de agosto en contra de quien resulte responsable del derrame.

También se contemplan multas de hasta 50 mil salarios mínimos por cada irregularidad que se detecte en las nuevas autorizaciones de impacto ambiental que le fueron otorgadas a la empresa por la autoridad ambiental para poder operar.

### Agilizarán la frontera

SACRAMENTO. El Presidente Enrique Peña y el Gobernador de California, Edmund Brown, acordaron iniciar un plan piloto para agilizar el flujo fronterizo. NACIONAL 8



610972000016



## Pondrán orden en taxis... hasta 2017

La Semovi determinó que todos los taxis de la Ciudad contarán obligatoriamente con nueva cromática.

Las unidades pasarán del dorado y vino al blanco con rosa mexicano.

Tarjetón que identifica al taxista.

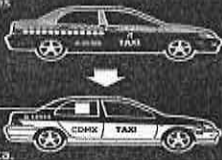

El copete con el letrero de "TAXI" deberá tener la leyenda con el tipo de servicio que se ofrece.



El copete será luminoso en color:



La Semovi alerta que los taxis pirata no podrán utilizar esta nueva cromática.

## Para ponerse en regla

■ Modelos 2007 y 2008 tendrán hasta la Revista 2015 para cambiarse.  
■ Los 2009 a 2011 hasta la Revista 2016.  
■ Los taxis modelo 2012 en adelante hasta la Revista 2017.  
La Semovi, la SSP y el Instituto de Verificación Administrativa vigilarán el cumplimiento del nuevo ordenamiento.

@reformacludad ciudad@reforma.com

# CIUDAD

MIÉRCOLES 27 / AGO. / 2014 / Tel. 5628 7176 / Editor: Ismael García  
HOY: ☀ MIN. 14°C MAX. 26°C NO CIRCULA ROJO 3 y 4 VERIFICAN AMARILLO 5 y 6 ROSA 7 y 8

En el Zócalo, la Alameda, el Parque España y Parque México, hay servicio de WiFi gratuito #CDMMX Digital



## Nuevos inquilinos

Tras un periodo de gestación de 63 días, en el Zoológico de Chapultepec nacieron cuatro crías de perro mapache, dos hembras y dos machos, únicos ejemplares de la especie, en cautiverio en el País. El perro mapache habita en zonas boscosas de Japón y China y llega a vivir 11 años.

## Busca Delegado recursos federales para ríos

# Pide Luna mil mdp para sanear presas



■ Al menos 50 empleados ingresaron ayer en lanchas a la presa Las Flores, en Alvaro Obregón, donde trabajarán las próximas tres semanas para sacar desechos como botellas de plástico, llantas y hasta sillones.

## Servirá presupuesto para Río Mixcoac, Río Becerra y 100 km de barrancas

ALFREDO RÍEZ

La Delegación Álvaro Obregón busca obtener mil millones de pesos provenientes de recursos federales y locales para el saneamiento de ríos, barrancas y presas con daño ambiental por contaminación.

En la primera etapa se prescitará el Río Mixcoac y Becerra y 100 kilómetros de barrancas. Leonel Luna, titular de la demarcación, señaló que este año la Delegación invirtió 15 millones de pesos en la limpieza de ocho barrancas y tres presas. Advirtió que de no contar

con los recursos solicitados, su administración sólo asignará un total de 25 millones de pesos para el siguiente año que se usarán en la limpieza y creación de viveros para las presas La Morena, Jalapa y Texcalafco. Luna señaló que estos mil millones de pesos pueden entregarse en 12 partidas presupuestales para rescatar de manera integral ríos y barrancas. "Nosotros estamos hablando de un presupuesto de mil millones de pesos, tal vez no en un sólo año sino tal vez en 12 ejercicios para poder generar la obra que se requiere y evitar que las barrancas y presas se contaminen. "A lo largo de vertientes como Río Mixcoac se debe construir un colector marginal para llevar las aguas negras

y grisca y dejar el río libre para el agua pluvial. "También construir las descargas domiciliarias y generar plantas de tratamiento para que el agua que llegue a las presas sea agua tratada", explicó el Jefe Delegacional. De acuerdo con el funcionario, los mil millones de pesos se invertirán en el rescate integral del Río Mixcoac que tiene 25 kilómetros de longitud, además del Río Becerra que desemboca desde Cusajimalpa y llega a las presas Becerra A y B. De contar con este presupuesto también se invertirán en el rescate de más de 100 kilómetros de barrancas que hay en toda la demarcación. Al respecto, Miguel Ángel Cancino, titular de la Procuraduría Ambiental y del Ordenamiento Territorial (PAOT) pidió que las barrancas de la Ciudad sean atendidas por autoridades locales y federales. "Hay que establecer estrategias coordinadas para atender este problema y verlo integral, completo", expresó. Ayer, trabajadores de Alvaro Obregón iniciaron la limpieza de la presa Las Flores, que durante 20 años no recibió mantenimiento. REFORMA constató que el vaso regulador se encontraba repleto de basura, principalmente por botellas de plástico, llantas, sillas y hasta sillones. "Es un trabajo muy sucio, da mucho asco pero durante 20 años no se había hecho limpieza; hubo intentos pero ninguno se llevó a cabo", dijo Martín, uno de los trabajadores.

## Descuento predial

El Gobierno del DF ofrece 30 por ciento de descuento en el pago del impuesto predial. Sólo se requiere:

- Ser jubilado, pensionado por vejez, por incapacidad por riesgos de trabajo o por invalidez.
- El apoyo también aplica para adultos mayores sin ingresos fijos.
- Que el valor catastral del inmueble sea mayor a un millón 813 mil pesos.
- El inmueble y la boleta predial deben estar a nombre del adulto mayor.
- Para asistencia legal, se puede llamar a Contribuintes 5588-3388 o reportar irregularidades en el servicio al 5154-2900 ext. 1309.

## Crean alerta para buscar a ancianos

MANUEL DURÁN

Como ocurre con la 'Alerta Amber' para localizar a menores extraviados, ahora existe la 'Alerta Plateada' para ubicar a los adultos mayores, quienes olvidan su domicilio o no pueden regresar a su hogar.

La idea surgió de la sociedad civil y fue adoptada por el Jefe de Gobierno, Miguel Ángel Mancera, como parte de los programas sociales dirigidos al sector.

Los adultos mayores que quieren participar, deberán inscribirse a Localtel 56 58 11 11 y recibirán una pulsera suena, hipoalérgica, que tendrá un número de registro. En caso de extraviado, los familiares podrán dar aviso para activar la alerta y con ayuda de redes sociales, sociedad civil, medios de comunicación y servicios de emergencia se buscará a la persona.

Si alguien logra ubicarlo deberá hablar a Localtel y dar el número de pulsera para saber de quién se trata.

En el Teatro Metropolitano, la Secretaría de Desarrollo Social del DF reunió a más 3 mil nuevos beneficiarios de la pensión universal, a quienes les fue presentado el nuevo programa.

Las estadísticas indican que cada año, 4 mil 500 personas mayores de 60 años se pierden por causa de algún padecimiento cognitivo como el Alzheimer. La propuesta fue impulsada por la organización Red Ciudadana, que encabeza Natalia Eugenia Callejas.

Mancera detalló que en la Ciudad de México al menos 63 mil adultos mayores podrían tener algún padecimiento cognitivo.

## Bajan cortina a changarro

Ayer fue desmontado el centro de fotocopia que un particular instaló de manera ilegal en el Palacio Municipal de Naucalpan. REFORMA publicó en noviembre que las oficinas de gobierno eran ocupadas como changarro. PÁGINA 7

## Tendrá L-4 del Metro 20 nuevas estaciones

ALAN MIRANDA

La ampliación de la Línea 4 del Metro tendrá 20 nuevas estaciones para conectar con el Estado de México.

De esta forma, la ruta continuará de Martín Carrera hacia Ecatepec hasta llegar a Tepic y una parte de su trazo será paralelo a la nueva Autopista Siervo de la Nación.

Así lo indican documentos entregados por la Secretaría de Comunicaciones y Transportes (SCT) a la Secretaría de Hacienda y Crédito Público (SHCP) como parte del proceso para solicitar 100 millones de pesos para estudios de pre-inversión. Actualmente, la Línea 4 del Metro va de Santa Anita, en Iztacalco, a Martín Carrera, en Gustavo A. Madero, y tiene solamente 10.7 kilómetros y 10 estaciones ubicadas sobre el Eje 2 Oriente Congreso de la Unión.

Pese a hacer conexión con otras seis líneas de la red del subterráneo, tiene la afincación más baja de todo el sistema.

De acuerdo con los estudios previos presentados por la SCT, esto se debe a que la Delegación Gustavo A. Madero y los municipios mexiquenses de Ecatepec, Atcolman y Texoyuca, donde idealmente pasaría la mayor parte de sus usuarios, no tiene conexión directa con su terminal norte.

De las nuevas estaciones, dos estarán ubicadas en Avenida Centenario, donde también está la terminal Martín Carrera, y otra, sobre Periférico Norte. Las otras 17 se construirán sobre las vías del antiguo Ferrocarril a Veracruz, pasando por zonas como Santa Clara, Las Américas y Jardines de Morelos.

La ruta terminará en Tepic, Jalisco, Estado de México.

## Montaña de cascajo

Un cerro con toneladas de basura crece en el camellón de Periférico Oriente y Avenida Tláhuac. El 30 de julio REFORMA alertó que camiones de limpieza de la Delegación Iztapalapa tiraban desechos en el lugar y, a casi un mes, el problema va en aumento.



ARTURO SIERRA

Delincuentes están fingiendo ser empleados del centro de denuncias 088 para extorsionar a ciudadanos.

Reportes mensuales del Consejo Ciudadano de Seguridad reseñan al menos tres casos de delincuentes que se hicieron pasar por personal del 088

Los extorsionadores dicen a las víctimas que vecinos denunciaron la presencia de un auto con personas armadas frente a su casa y les piden estar alerta.

Luego solicitan no colgar y proporcionar el teléfono de un familiar para contactarlo.

Las víctimas, creyendo que se trata de personal del 088, dan los datos.

Entonces, los extorsionadores les ordenan salir del domicilio y dirigirse a un hotel, sin colgar el teléfono.

En ese momento, se comunican con el familiar y amenazan con atacar contra sus parientes si no hacen depósito bancario. El Consejo señala que el centro 088 no se comunica a domicilios particulares.

## Fingen llamar del 088 para cometer extorsiones

# EXCELSIOR

EL PERIÓDICO DE LA VIDA NACIONAL

Año XCVIII-Tomo IV, Número 35,420 • México, D.F. • 92 páginas

MÉRCOLES 27 de agosto de 2014

\$12.00

www.excelsior.com.mx



## IMPONE MARCA

EL CLAVADISTA RODRIGO DIEGO ES EL PRIMER MEXICANO EN GANAR DOS MEDALLAS EN LOS OLÍMPICOS JUVENILES, DONDE LA DELEGACIÓN NACIONAL SUMÓ AYER LA PRESEA 13.

adrenalina

< FUNCIÓN >

## BRILLANTEMENTE

MORGAN FREEMAN HABLA DE LUCY, CINTA DE CIENCIA FICCIÓN QUE EXPLORA EL CEREBRO HUMANO Y QUE PROTAGONIZA CON SCARLETT JOHANSSON.

Fotos: Canavie y Especial



## BANCADA QUE MÁS APLAUDE

En su plenaria, los diputados federales del PAN recibieron de pie y con aplausos a su excoordinador, Luis Alberto Villarreal, quien fue destituido por Gustavo Madero, presidente del partido, luego de que se exhibiera el video de la fiesta con bailarinas pagadas en Puerto Vallarta.

>PRIMERA/4

## DESTAPAN ANOMALÍAS EN NÓMINA MAGISTERIAL

# Maestros desfalcán 51 mil mdp al año

Gobiernos estatales tienen discrepancias entre lo que reportan a la SEP y lo que registró el INEGI: México Evalúa

POR LILIAN HERNÁNDEZ

El centro de análisis de políticas públicas México Evalúa, reveló que las anomalías en la nómina del magisterio le cuestan al erario un desfalte de al menos 51 mil millones de pesos anuales.

Al presentar el estudio *Censo Educativo. Radiografía del despido presupuestal*, el investigador Marco A. Fernández destacó que 26% de la nómina magisterial, que representa más de 591 mil profesores, muestra alguna irregularidad.

Explicó que calcularon la cifra con base en la comparación de los datos del Censo de Escuelas, Alumnos y Maestros del INEGI con las cifras de las nóminas.

## EFFECTS

La acumulación de denuncias sobre el manejo de los recursos educativos en las entidades federativas abrirá un nuevo debate sobre la

necesidad de endurecer los mecanismos de fiscalización de estos fondos para evitar inconsistencias y desvíos millonarios.

El especialista dijo que el estudio detectó que las nóminas de los maestros que los estados reportan al gobierno "sugieren mentiras".

Expuso que Tamaulipas es un caso que ejemplifica la denuncia, porque en el reporte que entregó a la SEP mencionó que tienen sólo dos maestros comisionados (que cobran sin dar clases), cuando el

censo muestra que están mil 124 profesores en esa condición.

Según México Evalúa, los datos públicos indican que hay una serie de irregularidades en el pago de sueldos y ese costo equivale a 9.3 veces lo que destina la Federación al Programa Nacional de Becas, a 4.2 veces el presupuesto del Programa de Escuelas de Tiempo

Completo y 2.6 veces los recursos que recibe el IPN en este año.

Sobre ese análisis, Mexicanos Primero, de Claudio X. González, calificó como "el robo del siglo" lo que ocurre en los estados con la nómina magisterial. "Los gobiernos estatales mienten (...) cínicamente envían lo que se les antoja para cumplir un requisito (que pide la SEP). Eso revela impunidad total", dijo.

Carlos Ellsondo Mayer Serra, del Centro de Investigación y Docencia Económicas (CIDE), resaltó la necesidad de acabar con las anomalías registradas, porque al tener datos parciales eso significa que el desfalte podría ser mucho más oneroso.

Primera/Página 12

## PRD SE PERFILO PARA PRESIDIR EL CONGRESO

Por primera vez, dos legisladores perredistas podrían flanquear al Presidente el 16 de septiembre. Silvano Aureoles está cerca de liderar la Cámara de Diputados y Luis Miguel Barbosa, el Senado.

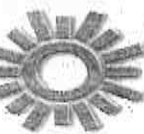

PRD

## ALERTAN POR "TORMENTA PERFECTA" DE ÉBOLA

El profesor belga Peter Piot, uno de los descubridores del ébola, advirtió de condiciones que aceleran la propagación del virus y lamentó que la OMS haya reaccionado demasiado tarde. En la imagen, habitantes de Liberia protestan por una cuarentena.



Foto: AFP

## Obama advierte larga lucha contra yihadistas

Ante el avance del Estado Islámico en Siria e Irak, Barack Obama, presidente de EU, aseguró que será difícil combatir a los extremistas. "Estados Unidos no olvida, nuestro avance es largo, somos pacientes y se hará justicia", dijo.

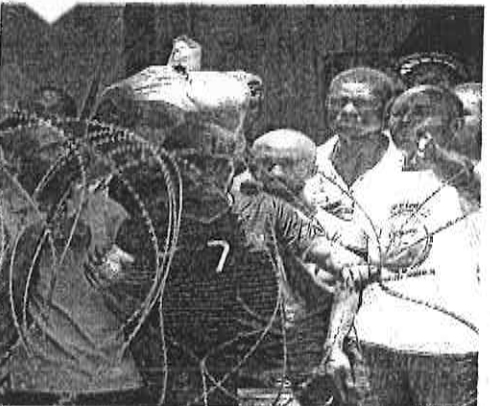

## PENSIONES UNIVERSITARIAS, AL BORDE DE LA CRISIS

El pasivo laboral total de las universidades públicas de los estados supera un billón de pesos, La de San Nicolás de Hidalgo, en Michoacán, y la de Zacatecas son parte de las 25 casas de estudios que padecen dificultades para pagar pensiones y jubilaciones.

>DINERO/8 Y 9



Denunciarán penalmente a la empresa

## Grupo México causó derrame, afirma Semarnat

La compañía deberá resarcir los daños ambientales ocasionados en ríos de Sonora

POR ERNESTO MÉNDEZ

La Secretaría de Medio Ambiente y Recursos Naturales (Semarnat) responsabilizó a Grupo México por el derrame de sustancias tóxicas en los ríos Bacanuchi y Sonora, en el estado de Sonora.

La dependencia determinó que la minera tendrá que resarcir los daños ambientales que, calcula, tendrán un costo de cientos o miles de millones de pesos.

Juan José Guerra Abud, titular de la Semarnat, señaló que Grupo México mintió cuando aseguró que el derrame en la mina Buenavista del Cobre se debió a lluvias atípicas en la zona, ya que se pudo comprobar que la fuga inició por la falla en el amarre de un tubo y la falta de una válvula.

Las pruebas fueron corroboradas por autoridades de la Comisión Nacional del Agua (Conagua).

Guillermo Haro Béchez, procurador Federal de Protección al Ambiente, anunció que en los próximos días se presentará una nueva denuncia penal contra los dueños de la mina Buenavista del Cobre.

Primera/Página 20

## DINERO



Foto: Especial

## NO HABRÁ MÁS NI NUEVOS IMPUESTOS

Luis Videgaray, secretario de Hacienda, aseguró que el gobierno federal no propondrá nuevos impuestos, tampoco incrementos a los existentes y que no se eliminará ningún beneficio fiscal en el paquete económico 2015. Al participar en el foro Reformas en Acción: Alianza y Pyme, organizado por Grupo Financiero Santander, el funcionario destacó el potencial de las recientes reformas estructurales.

## EU impone arancel a azúcar mexicana

El Departamento de Comercio de Estados Unidos anunció aranceles preliminares de 17.01% contra las importaciones del dulce. México buscará que se cumpla el TLCAN.



De vuelta en México Salman Rushdie regresa tras 15 años de su primera visita. Viene a Xalapa.

>EXPRESIONES



Ponen lupa a mercado Autoridades revisan permisos de un centro que vende comida gourmet en la colonia Roma.

OPINIÓN

Pascal Beltrán del Río	2	Carlos Ornelas	11
Francisco Garfias	4	Victor Gordoa	11
Jorge Fernández Menéndez	6	José Cárdenas	12
Leo Zuckermann	9	Félix Cortés Camerillo	16
María Arparó Casar	10	Yuriria Sierra	18
Juan Carlos Sánchez Magallán	10	Enrique Aranda	20





**NACEN 4 PERROS MAPACHE**

Dos machos y dos hembras nacieron después de un periodo de gestación de 63 días, anunció ayer la Secretaría de Medio Ambiente. Son crías de ejemplares que donó Nagoya, Japón, en 2013.

Foto: Especial

EXCELSIOR  
MIÉRCOLES 27 DE AGOSTO DE 2014

# COMUNIDAD

comunidad@ginim.com.mx  
@Comunidad\_Exc

MERCADO ROMA

## CARECE DE PERMISOS



Foto: Diego Mateos

Medio centenar de negocios explotan un permiso para bar-restaurante, el cual ya no es legal en la zona > 5

ESTRATEGIA ECONÓMICA

### Reviven Masaryk

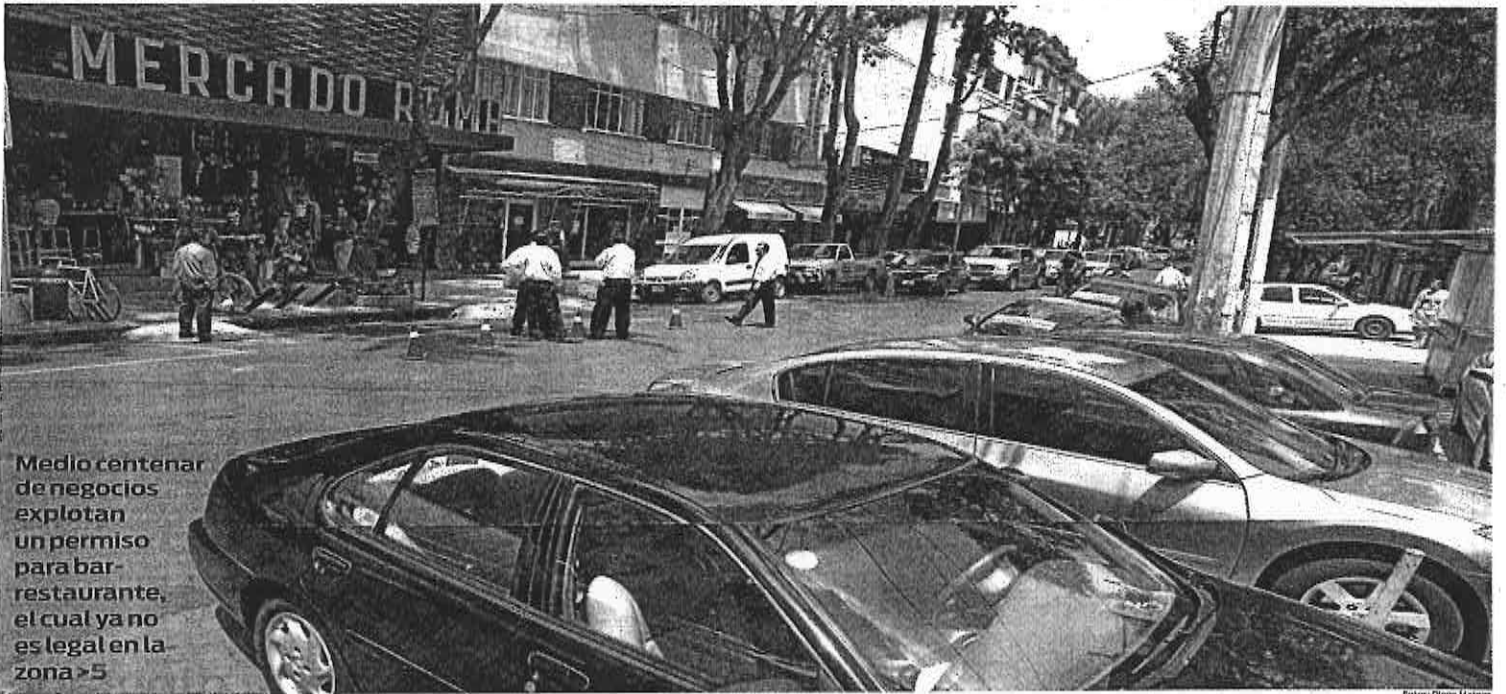
Ayuda económica a trabajadores de restaurantes de Masaryk y puntos turísticos de la zona, así como promociones para incentivar la oferta turística forman parte de la campaña Vive Masaryk, que fue lanzada ayer por las secretarías de Desarrollo Urbano y Vivienda y la del Trabajo. > 4



Foto: David Salas

«**TODOS LOS TAXIS SERÁN ROSAS**»

## Cromática completa, en 2017

POR FRANCISCO PAZOS  
francisco.pazos@ginim.com.mx

El cambio total de cromática para los 186 mil taxis que prestan servicio en el DF deberá quedar listo en 2017.

Como adelantó Excelsior, la Secretaría de Movilidad (Semovi) autorizó el cambio de imagen para los taxis de sitio, libre, radiotaxi, de montaña, terminales y preferente.

Los lineamientos de la nueva imagen, en la que predominará el blanco como color base y el rosa, fueron publicados ayer en la *Gaceta Oficial* del DF junto con los rúbricos de identificación que deberán portar las unidades.

Los vehículos modelos 2007 y 2008 serán los primeros que realizarán el cambio de cromática conforme a la terminación del número de placa y como requisito previo para hacer la Revista Vehicular 2015.

En 2016, el cambio corresponderá a los modelos de 2009 a 2011, en tanto que a partir de 2017, para los 2012 en adelante.

SUS DISTINTIVOS

Estos son las características que deberán incluir las unidades de alquiler, junto con el nuevo color.

**TAXI LIBRE**

El tipo de servicio que brinda sólo se indica en el COPETE

Las unidades deberán incorporar un display o banderita electrónica, la cual se colocará en la esquina superior derecha del parabrisas.

Dará información al usuario:  
- La movilidad de la unidad  
- Datos de la organización o sitio  
- Tarifa

**TAXI LIBRE**  
LUZ INDICADORA VERDE  
El taxi está libre

**TAXI**  
LUZ INDICADORA ROJA  
El taxi está ocupado

**TAXI LIBRE**  
LUZ INDICADORA AMARILLA  
El taxi está fuera de servicio

Fuente: J. García Hualde

«**SALARIO MÍNIMO**»

## Alistan plan de desvinculación

La Consejería Jurídica entregará su propuesta a la ALDF antes del 15 de septiembre

POR FERNANDA NAVARRO  
fernanda.navarro@ginim.com.mx

Antes del 15 de septiembre, la Consejería Jurídica y de Servicios Legales del Distrito Federal, en coordinación con el Gabinete Económico de la ciudad, presentará una iniciativa de desvinculación de los salarios mínimos de aproximadamente 228 preceptos legales ante la Asamblea Legislativa del Distrito Federal (ALDF).

José Ramón Amieva, consejero jurídico del DF, dijo que están analizando dos opciones: que la desvinculación se lleve a cabo a través de la modificación de los ordenamientos que se miden a partir de salarios mínimos, para que se calculen a través de una fórmula variable con el tiempo o elaborar una ley que en la que se contemple una medida estándar para la cuantificación de todos los preceptos y leyes vinculados al salario.

“La legislación se divide en dos apartados: primero aquella en donde se prevén las sanciones, tomando como base o valor de referencia el salario mínimo.

La segunda propuesta es para aquellos programas sociales, el de adultos mayores y el de vivienda, donde se hace un análisis de la condición económica de la persona para que pueda ser receptora de ese beneficio en específico, explicó Amieva después de la ceremonia de entrega de cartillas de Servicios del Programa De 0 a 6, a la que también asistió el director del Sistema para el Desarrollo de la Familia del DF, Gamaliel Martínez Pacheco.

De acuerdo con Mateo Lejarza, miembro del Comité Directivo del Consejo Económico y Social del DF, el salario mínimo está ligado a aproximadamente 228 preceptos y leyes locales.

“Estos preceptos son leyes, reglamentos y percepciones que tienen los partidos como prerrogativas; en fin, todo eso se tendría que quitar porque de lo contrario cualquier aumento de salario mínimo tendría un efecto en lo que hoy se conoce como proceso inflacionario”, dijo Amieva en entrevista.

**228 PRECEPTOS** están ligados al salario mínimo actualmente

Búsqueda de ancianos  
**Lanzan alerta**  
Los adultos mayores que se extravían podrán volver con sus familiares por un dispositivo personalizado

Foto: Especial



**MUNDO | 29**  
*Putín y Poroshenko acuerdan iniciar proceso de paz en Ucrania; Kiev captura a 10 soldados rusos al este del país*



**MUNDO | 27**  
*Palestinos festejan sobre las ruinas de Gaza el fin de la guerra de 50 días con Israel*

**LA ESQUINA**

El tema de la contaminación de los ríos de Sonora, que *Crónica* fue el primer diario nacional en destacar, es muy representativo para señalar que la labor empresarial no se limita a generar riqueza y empleos. Tiene siempre un contenido social, que obliga a trabajar con responsabilidad hacia las comunidades y la nación. Cuando esto no se cumple, hay que señalarlo con claridad. Y los causantes del desastre tienen que resarcirlo con creces.

PRESIDENTE:  
 Jorge Kahwagi Gastline

VICEPRESIDENTE:  
 Jorge Kahwagi Macari

MIÉRCOLES 27  
 AGOSTO 2014  
 AÑO 19 Nº 6512 / \$7.00  
 www.cronica.com.mx

LA  
**CRÓNICA**  
 DE HOY

# Grupo México, culpable de contaminar ríos en Sonora

Irregularidades por 51,000 mdp en el 26% de la nómina de educación básica .8

[ CECILIA FIGUERA ]

Osorio Chong envía a Oaxaca a emisario para hacer cumplir la reforma educativa

Juan Molina Arévalo va como delegado para buscar acuerdos con la CNTE, no para negociar la ley .9

[ ALEJANDRO SÁNCHEZ ]



Integrantes de la Alianza por la Salud Alimentaria se manifestaron ayer frente a Palacio Nacional con máscaras de Luis Videgaray y Enrique Peña Nieto para exigir que en el Presupuesto 2015 se asigne una partida específica para instalar bebederos en las escuelas.

## Demandan recursos para bebederos

La Alianza por la Salud Alimentaria plantea a la SHCP asignar una tercera parte del monto recaudado por el nuevo impuesto a bebidas azucaradas a la instalación de bebederos en todas las escuelas de educación básica .22

[ ISAAC TORRES CRUZ ]

La empresa mintió; el derrame de ácido sulfúrico se debió a una mala instalación, no a las lluvias, concluyen Semarnat, Conagua y Profepa

- Preparan una demanda por responsabilidad ambiental para obligar a la compañía a reparar daños estimados en cientos o miles de millones de pesos; Grupo México está obligado a realizar un monitoreo superficial y subterráneo dos veces al mes por cinco años
- Cuatro hombres y una mujer sufrieron intoxicaciones por tener contacto con el agua contaminada: Cofepris
- En 1,020 muestras del río detectaron cobre, arsénico, aluminio y cadmio
- Una comisión legislativa solicitará a Economía quitar concesión a GMéxico .3 y 4

[ CECILIA FIGUERA Y LUCIANO FRANCO ]



**CIUDAD | 16**  
*Cambiarán a rosa y blanco los taxis del DF; podrá hacerse de 2015 a 2017 y tendrán vigencia mínimo de 10 años*

[ MANUEL ESPINO BUCIO ]

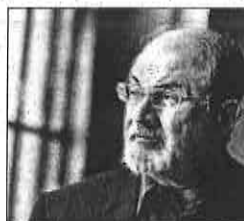

**CULTURA | 20**  
*Salman Rushdie vuelve a México para participar en el Hay Festival de Xalapa, el 4 de octubre; tendrá dos presentaciones*

[ ADRIÁN FIGUEROA ]

ESCRIBEN	
JAIME G. DE LA GARZA	UNO
JOSÉ CONTRERAS	DOS
SERGIO GONZÁLEZ	DOS
RAFAEL CARDONA	TRES
RENÉ ARCE	CUATRO
RENÉ ÁVILES FÁBILA	CUATRO
LEOPOLDO MENDÍVIL	6
MARILENA HOYO	8
ARTURO DAMM	26
CONCEPCIÓN BADILLO	28

# Cambian colores a taxis en el DF: serán rosa y blanco

## OTRA IMAGEN

- La Semovi anuncia que el proceso inicia en 2015 y termina en el 2017
- La renovación será con base en los modelos y la revista vehicular

[MANUEL ESPINO BUENO]

Los taxis de la capital cambiarán el rojo y dorado por los colores blanco y rosa. Es la nueva cromática que estableció la Secretaría de Movilidad del Distrito Federal, con la que deberán contar estas unidades y tendrá una vigencia de 10 años.

La dependencia, que dirige Rufino H. León Tovar, explicó que desde ayer los concesionarios que realicen sustitución o alta de vehículos de servicio de transporte público individual de pasajeros deberán presentar el nuevo diseño.

En tanto, las unidades modelo 2007 y 2008 tendrán como fecha límite el periodo de revista vehicular 2015; los modelos 2009 al 2012 tendrán hasta la revista 2016 y para los modelos 2012 en adelante la fecha límite será la revista vehicular 2017.

"Para garantizar la inmediata y precisa identificación de los vehículos con que se presta el servicio de transporte público individual de pasajeros taxi en el DF, y con ello dar certeza y seguridad a los usuarios y a la población en gene-

ral, es necesario establecer una uniformidad de colores, rótulos y medios de identificación de dichas unidades", señaló en un acuerdo publicado en la *Gaceta Oficial*.

De esta manera, será hasta 2017 cuando todos los taxis tengan con la nueva cromática.

La recién creada Secretaría de Movilidad detalló que la base será de color blanco, posteriormente deberá aplicarse en la parte superior color rosa Pantone 226C, hasta 10 centímetros por debajo de las ventanillas de las puertas de la unidad.

"Copete fabricado en acrílico color blanco traslucido, el cual deberá señalar al frente y en la parte posterior la palabra 'TAXI', así como la modalidad bajo la cual se encuentra prestando el servicio", indicó.

Dijo que opcionalmente las unidades podrán colocar el logotipo de la empresa u organización. "Los rótulos de las unidades deberán estar fabricados en recorte de vinil auto-adherible reflejante, grado ingeniería, en colores blanco y negro según corresponda", agregó.

La modificación es para dar certeza y seguridad a los usuarios, dice la Semovi

## Nueva Cromática para TAXI

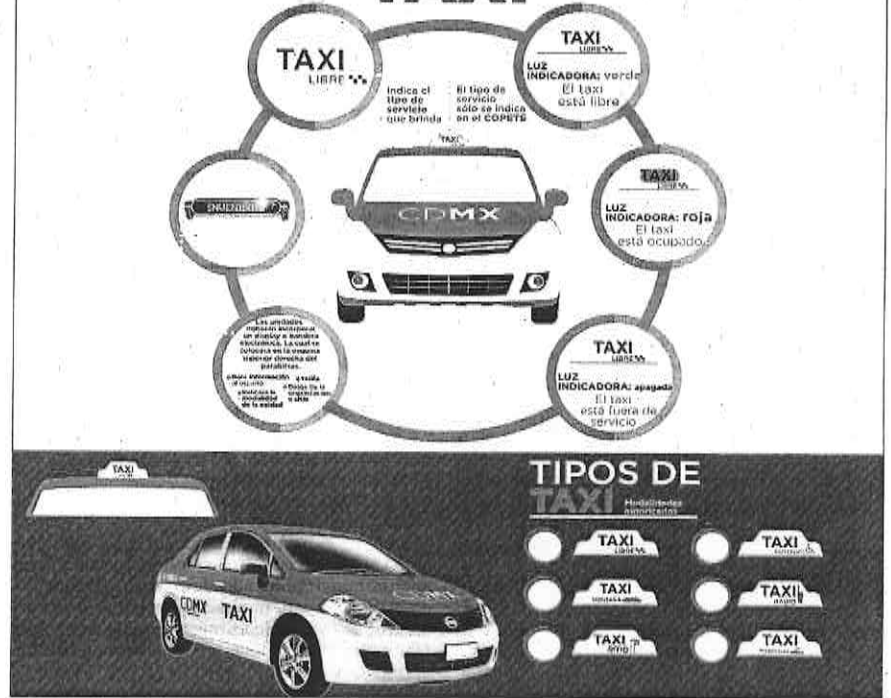

LA CONSEJERA PRESIDENTA, DIANA TALAVERA, REPRUEBA LA INVESTIGACIÓN

## PRD y PAN se inconforman con absolución del IEDF a Gutiérrez de la Torre

[HÉCTOR CRUZ LÓPEZ]

El presidente del PRD-DF, Raúl Flores García, informó ayer que su partido impugnará el veredicto del IEDF, al exonerar al PRI capitalino y a su ex dirigente, Cuauhtémoc Gutiérrez de la Torre, por el presunto desvío de recursos públicos para controlar una red de prostitución.

Entrevistado por *Crónica*, el líder del sol azteca capitalino explicó que la impugnación, primeramente será ante el propio IEDF y, después, dependiendo la res-

puesta, ante el Tribunal Electoral del DF (TEDF) y, de continuar el veredicto, acudirían ante otras autoridades electorales.

"Pedimos que haya una exhaustividad en la investigación. Esto es, que se determine de bien a bien qué es lo que pasó en este caso del PRI-DF y de Cuauhtémoc Gutiérrez", especificó el perredista.

Consideró que el IEDF no agotó los principios de exhaustividad y transparencia, que debe existir en una indagatoria de la

importancia que reviste la acusación contra Gutiérrez de la Torre, y que en su momento presentó el PRD-DF por la probable comisión de los delitos de desvío de recursos.

Por su parte, el coordinador del PAN en la ALDE Federico Döring, dijo estar decepcionado del IEDF por la resolución de este caso, pues no coincide con el hecho de que el PRD fue quien presentó la denuncia, "y curiosamente cinco de los siete consejeros electorales son perredistas. La verdad ya no enten-

do a estas autoridades", sostuvo.

Mientras tanto, el presidente del PRI-DF, Mauricio López Velázquez, sostuvo que en su partido "sólo nos queda acatar la decisión de la autoridad electoral", con respecto a la resolución del IEDF a su antecesor.

Sin embargo, aclaró que sobre las observaciones y multas en materia administrativa hechas por el mismo instituto, "ya trabajamos para su atención", dijo al ser entrevistado luego de asistir a un acto de recolección de fir-

mas para la consulta popular de reducir el Congreso de la Unión.

A su vez, la presidenta del IEDF Diana Talavera Flores, única consejera que votó en contra de la resolución, reiteró que está convencida de que la Unidad de Fiscalización "no realizó la investigación exhaustivamente".

Destacó que con esta resolución "el IEDF se ve afectado, ya que quedaron muchas dudas sobre la propia investigación periodística", en la que basó su denuncia el PRD-DF.



## Nuestro país apoya la construcción de acuerdos para concretar la Reforma Migratoria en EU: Enrique Peña Nieto

■ Afirmó que confía en que pronto se reconozca la contribución de los migrantes en el desarrollo de todo el territorio estadounidense, tal como ocurre en California

POR CARLOS LARA, ENVIADO

INFORMACIÓN: 3A Y 5A



» EL PRESIDENTE Enrique Peña Nieto, que ante el gobernador de California, Jerry Brown, que México privilegia el diálogo constructivo. Los acompaña el canciller, José Antonio Meade

## El presupuesto 2015 no prevé más impuestos, afirma Luis Videgaray

■ Se atiende el compromiso del Primer Mandatario de que no habrá cambios en los gravámenes, dijo el titular de Hacienda

■ El proyecto que habrá de presentarse a más tardar el 8 de septiembre no elimina beneficios fiscales para contribuyentes

■ Las reformas estructurales buscan democratizar el acceso a los servicios, potenciar el desarrollo y combatir la pobreza

POR YAZMÍN ZARAGOZA, ENVIADA

INFORMACIÓN: FINANZAS



» LUIS VIDEGARAY, secretario de Hacienda, participó en la presentación del programa Reformas en Acción Alianza PyME, en Querétaro. En el evento estuvo acompañado por Marcos Martínez Gavica, presidente ejecutivo de Grupo Santander, y el gobernador del Estado, José Calzada Rovirosa.

## Minera Grupo México es culpable de contaminación en el río Sonora: Semarnat

■ El derrame fue producido por una falla en el amarre de tubo polietilénico y no por las lluvias, afirmó Juan José Guerra Abud

POR GUILLERMO RÍOS

El secretario de Medio Ambiente, Juan José Guerra Abud, afirmó que la minera Grupo México es la responsable 100 por ciento del derrame en el río Sonora, y no las lluvias, como la propia empresa lo comentó en un principio.

Ante esta situación, dijo el funcionario, Grupo México deberá cubrir una multa y costear

las reparaciones al medio ambiente causadas por la contaminación de ácidos y minerales en dicho río, una reparación que podría alcanzar "miles de millones de pesos".

Es preciso señalar que derivado de la contaminación en el río Sonora, unas 22 mil personas en siete municipios resultaron afectadas.

VEA: PÁG. 10A

## Pide Osorio Chong no bajar la guardia en Programa de Seguridad de Tamaulipas



» EL SECRETARIO de Gobernación, Miguel Ángel Osorio Chong, encabezó la Sexta Reunión sobre la Estrategia de Seguridad en Tamaulipas, donde destacó que la confianza de los ciudadanos en sus autoridades es fundamental para alcanzar los objetivos trazados.

INFORMACIÓN: 12A

## Pentatlón, futbol y clavados dan a México una plata y dos bronce más en Nanjing



VEA: DEPORTES

» EL SELECCIONADO mexicano de fútbol femenino obtuvo el tercer lugar en los Juegos Olímpicos de la Juventud de Nanjing, China, mientras Ricardo Vera consiguió la plata en pentatlón. Diego López alcanzó su segunda medalla, ahora de bronce, en clavados de plataforma de 10 metros.



## Lamenta México imposición de cuotas de EU contra el azúcar

■ La decisión final sobre los aranceles se dará en enero

El Gobierno de México, a través de la Secretaría de Economía, lamentó la decisión preliminar de Estados Unidos de imponer aranceles al azúcar mexicano, y consideró que esa determinación

representa un retroceso en la integración de los mercados de ambos países. La decisión final se dará a conocer en enero de 2015.

VEA: SECCIÓN FINANZAS

## Dialogos con la Historia

POR MARIO VÁZQUEZ RAÑA, TERCERA DE CUATRO PARTES

ENTREVISTA REALIZADA AL PRESIDENTE COSTARRICENSE EN AGOSTO DE 1993

## La democracia se volvió epidemia: Calderón Fournier

INFORMACIÓN: 4A



## Celebran palestinos cese al fuego entre Israel y Hamas

INFORMACIÓN: MUNDO

## OTRA VEZ CAMBIARÁN DE COLOR TAXIS EN EL DF; EN 2017 TODOS SERÁN ROSAS

INFORMACIÓN: CIUDAD

## EJECUCIONES

★ EN EL SEXENIO 10,783  
★ EN EL 2014 10

## VALIDA LA CORTE EL TOPE PARA DEDUCCIONES DE IMPUESTOS PARA LAS PERSONAS FÍSICAS

INFORMACIÓN: FINANZAS

# CIUDAD

Miércoles  
27 de agosto de 2014

**El Sol de México**  
Jefe de Sección: Manuel Cosme Ruiz  
Tel: 55 66 15 11 Ext. 1464

## Asesinan a pareja de la tercera edad y una niña

■ En Ecatepec queman la casa donde se cometió el crimen para borrar las evidencias

POR GERARDO CAMPOS

Por motivos desconocidos mataron en Ecatepec a una pareja de adultos mayores y a una niña de unos 12 años de edad, al parecer, dedicados a la santería y días después fueron a quemar con gasolina la casa en la que estaban los cuerpos, posiblemente para borrar las evidencias del triple homicidio y aparentar un accidente.

VEA: LOS CUERPOS... 4A

### TRIPLE HOMICIDIO

- Se cometió en la colonia Ampliación Tulpetlac, Ecatepec.
- Las víctimas al parecer eran santeros.
- El móvil pudiera ser la venganza.

# Pone Mancera en servicio la Alerta Plateada

■ Explica que servirá para facilitar la localización de ancianos extraviados

“Esta es una acción inédita en apoyo de 63 mil adultos mayores de 60 años que padecen algún déficit cognitivo”

Miguel Ángel Mancera  
Jefe de Gobierno del Distrito Federal



► MIGUEL ÁNGEL Mancera y Rosa Icela Rodríguez, durante la presentación de la Alerta Plateada.

POR ANA MARÍA LOZADA

El jefe de Gobierno del Distrito Federal, Miguel Ángel Mancera Espinosa, puso ayer en marcha la "Alerta Plateada", con la que se localizará a adultos mayores que se hayan extraviado, sobre todo cuando existen cerca de 63 mil ancianos con algún padecimiento cognitivo como el Alzheimer. Para lograrlo, se les entregará una pulsera hipoalérgica con un código de identificación personal y, en caso de extravío se deberá realizar el reporte al número de Localtel (5655-1111) y en un máximo de tres horas se mandará el reporte para la búsqueda.

VEA: ACCIÓN... 4A



Advierte Torres **RIESGO** de que no se apruebe Reforma Política del DF

INFORMACIÓN: 3A

# Impugnarán perredistas exoneración de Cuauhtémoc Gutiérrez de la Torre

Recurrirán ante el Tribunal Electoral del Distrito Federal

La exoneración de Cuauhtémoc Gutiérrez de la Torre, exidder priista capitalino, por el Instituto Electoral del Distrito Federal (IEDF), será impugnada por la dirigencia perredista de la Ciudad de México ante el Tribunal electoral local. En un comunicado, la Presidencia del Partido de la Revolución Demo-

crática (PRD) en la Ciudad de México opinó que la Unidad de Fiscalización del organismo electoral no agotó los "principios de exhaustividad y transparencia" durante el análisis de las acusaciones de desvío de recursos contra el señalado.

VEA: CONTRATAR... 4A

( El IEDF no agotó los principios de exhaustividad y transparencia )



Capturan a **PRESUNTOS** secuestradores del bebé que dejaron con mensajes

INFORMACIÓN: 7A

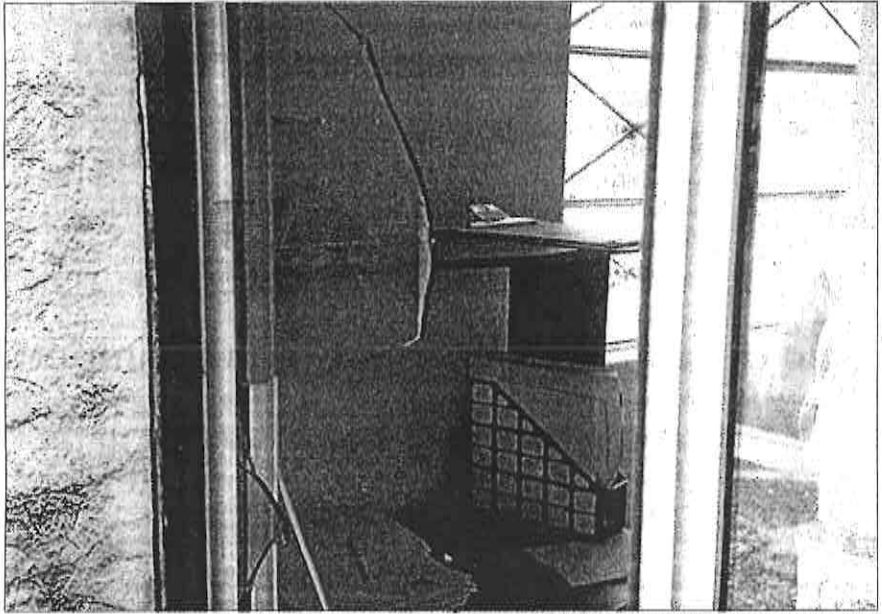

# Atentado

► EL MÓDULO del diputado panista Orlando Anaya resultó con daños, luego de que manos anónimas arrojaron al inmueble un artefacto explosivo.

INFORMACIÓN: 6A

# Rosa y blanco, nuevos colores de los taxis

■ Se tiene planeado que en 2017 todas las unidades lucirán la nueva cromática, estima la Secretaría de Movilidad

POR ANA MARÍA LOZADA

El blanco y rosa serán los colores de los taxis de la Ciudad de México, se deja de lado el rojo y dorado. Es la nueva cromática que estableció la Secretaría de Movilidad del Distrito Federal, con la que deberá contar esas unidades.

La dependencia, que dirige Rufino H. León Tovar, detalló que desde ayer los concesionarios que realicen sustitución o alta de vehículos de servicio de transporte público individual de pasajeros, deberán presentar el nuevo diseño.

VEA: LAS UNIDADES... 4A

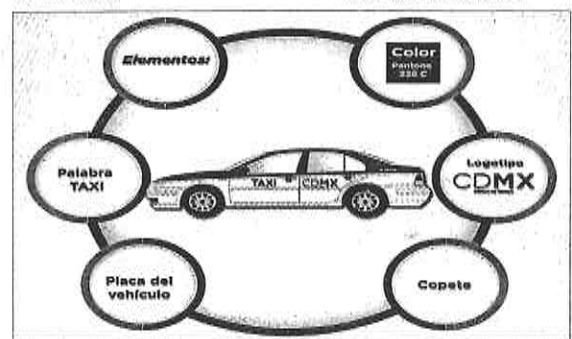

# RUMBO DE MÉXICO

**CONFIRMADO**  
El 1 de septiembre, a las 17:00 horas, Miguel Ángel Osorio entregará al Congreso el segundo Informe del presidente Enrique Peña Nieto



Miércoles 27 de agosto de 2014 • MÉXICO, D.F. • Año XI • Época I • Número 1784

Rumbo y Estado: \$5.00 • www.rumbodemexico.com.mx

Síguenos en:

@rumbomexico

rumbomexico

## Grupo México, culpable de derrames en Sonora

Prevén multar a minera con 40 mdp por daños al ambiente y la salud

LILLIAN REYES

La empresa minera Grupo México es responsable del derrame de sulfato de cobre que contaminó los ríos Bacanuchi y Sonora, y no a lluvias extraordinarias como había dado a conocer, por lo que deberá resarcir los daños al medio ambiente y a la salud de la población, informó el secretario de Medio Ambiente y Recursos Naturales (Semarnat), Juan José Guerra Abud.

Explicó que de acuerdo con las primeras inspecciones del caso, el derrame fue producido por una falla en el amarre de un tubo de polietileno.

La Procuraduría de Protección al Ambiente (Profepa) señaló que Grupo



Muestras analizadas detectaron en los afluentes cobre, arsénico, aluminio y cadmio.

México podría recibir una sanción por casi 40 millones de pesos, más el costo de enmendar el daño, que podría llegar a cientos o miles de millones de pesos.

David Korenfeld, director de la Comisión Nacional del Agua (Conagua),

informó que de inmediato se procedió a realizar acciones para salvaguardar la integridad de la población, como la restricción del uso del agua, además de ofrecer apoyo a través de 32 pipas, para abastecer de agua la zona y trasladar

plantas potabilizadoras con el mismo objetivo.

Detalló que se instalaron 21 puntos para la evaluación de los niveles del agua y que hasta el momento se han efectuado mil 20 muestreos en laboratorios certificados de Hermosillo, Sonora, y del Distrito Federal.

En el agua analizada se encontraron restos de cobre, arsénico, aluminio, manganeso, cadmio y plomo.

Korenfeld destacó que hay tres parámetros para el análisis de las muestras, tales como la calidad anterior a la contaminación, el cumplimiento de la norma para el agua potable que correspondería a la Secretaría de Salud y el cumplimiento de la Norma Ecológica.



## Avala Corte tasa de 35% en ISR

NOTIMEX

La Suprema Corte de Justicia de la Nación (SCJN) declaró constitucionalmente válido la eliminación del Régimen de Pequeños Contribuyentes (Repecos) y el incremento de hasta 35 por ciento del Impuesto sobre la Renta (ISR).

En la sesión pública y de manera unánime, con 10 votos, la SCJN resolvió que la desaparición de 35 por ciento para el ISR no violentan los principios de equidad tributaria y de proporcionalidad.

El pleno de la Suprema Corte culminó el análisis de las acciones de inconstitucionalidad promovidos por miembros de la LXII Legislatura del Congreso, en contra del decreto, y resolvió que son inválidas.

Dicho decreto, aprobado por el Congreso de la Unión y publicado en el Diario Oficial de la Federación, el 11 de diciembre de 2013, también abrogó las leyes del Impuesto Empresarial a Tasa Única (IETU) y del Impuesto a los Depósitos en Efectivo (IDE).

## Morena rinde dividendos

TSURU

Costo: de 127 mil hasta 139 mil 700 pesos



Rendimiento  
18 kilómetros por litro

Tanque de gasolina  
de 50 litros

Servicio	Costo
Tsuru 50 mil kilómetros	Mil 274 pesos
Suburban 50 mil kilómetros	Dos mil 109 pesos

Al ser detenido durante un operativo en Valle de Bravo, se descubrió que López Obrador dejó atrás los tiempos del Tsuru; ahora se transporta en ostentosas camionetas

SUBURBAN

Costo: de 699 mil a 846 mil pesos



Rendimiento  
7.5 kilómetros por litro

Tanque de gasolina  
de 117 litros

AMLO será el candidato eterno que va a tener los recursos necesarios, para ser el próximo abanderado de Morena a la Presidencia de la República"

Gabriel Gómez del Campo  
Diputado local del PAN

López Obrador siempre ha utilizado ese tipo de camionetas durante sus giras y deja en su casa los 'cochecitos' que usa en la ciudad de México"

Cuahtémoc Velasco Oliva  
Diputado local de Movimiento Ciudadano

Lo conocimos viajando en su Nissan modelo Tsuru, color blanco, lo cual era una cortina de humo para los verdaderos intereses del ex perredista"

Héctor Saúl Téllez  
Diputado local del PAN

Nos engaña de formas mucho más peligrosas, que mentir en las marcas de automóviles que tiene"

Alberto Cinta Martínez  
Diputado local del PAN



7503006431005



# Diario DF

www.rumbodemexico.com.mx



**CAMBIO DE COLOR**  
El Gobierno capitalino dio a conocer la nueva cromática para los taxis en la ciudad; el objetivo es mejorar el transporte público concesionado



CUARTOCOLORO

## Abandonan autoridades a habitantes de Cuajimalpa

LILIANA ISLAS

Habitantes de San Lorenzo Acopilco, en la delegación Cuajimalpa, se quejan por la falta de atención de las autoridades hacia problemas como falta de agua, inundaciones, y derrumbes.

La señora Blanca Fuentes, ama de casa, platicó a RUMBO DE MÉXICO que desde hace años, a partir de marzo y hasta junio, falta el agua de ocho a 15 días.

Explicó que para que les haga caso la delegación, encabezada por Adrián Rubalcava, los vecinos paran el tránsito de la carretera a la entrada del pueblo.

"Si ven que tarda más de una semana y no echan el agua, la gente lo que hace es parar la carretera", declaró.

Sin embargo, aseguró que cuando es necesario gastan 300 pesos al mes en agua de pipas.

Por su parte, Juan Cabrera, de 42 años, quien vive en la zona alta de San Lorenzo Acopilco, refirió que no cuenta con un plan de contingencia para esta temporada de lluvias, por lo que teme por derrumbes o deslaves.

"Que yo sepa no hay ninguna cuestión relativa a protección civil", lamentó.

Coincidió en que en época de sequía falta el agua y cuentan con ella sólo una vez o dos por semana, pero ha faltado hasta dos meses sin que obtengan respuesta de las autoridades a quienes se han dirigido por medio de los comités vecinales.

Los pobladores puntualizaron que nunca hay respuesta por parte de la administración de Ruvalcava.

# Lamentan exoneración de Gutiérrez de la Torre

El IEDF rechaza que el ex líder priísta sea culpable del mal uso de recursos

PEDRO MONTES DE OCA

Diputadas locales y legisladores del PAN y del PRD en la Asamblea Legislativa del Distrito Federal (ALDF) lamentaron la exoneración por parte del Instituto Electoral del Distrito Federal (IEDF) al ex líder del PRI capitalino, Cuauhtémoc Gutiérrez de la Torre, luego de que no encontraron elementos que confirmaran que se

utilizaron recursos asignados al PRI para operar y financiar una red de trata de mujeres en las instalaciones de ese instituto político.

La asambleísta del PAN en la ALDF, Priscila Vera, consideró que lo anterior es una muestra más junto con otros casos como el del delegado en Coyoacán, Mauricio Toledo y su hermano Nelson, de que "vivimos en la ciudad de la impunidad".

"El trabajo de la Procuraduría capitalina deja mucho que desear, no sólo en el caso de Gutiérrez de la Torre, sino también en denuncias que se han presentado por delitos ambientales, por violaciones de uso de suelo, las que siguen dormidas y tal parece que los Ministerios Públicos les pagan por calentar las averiguaciones previas y tenerlas aplazadas en el

escritorio y sobre todo reprochable que señalen en sus investigaciones que no existen elementos suficientes para sancionar al titular en Coyoacán, Mauricio Toledo", expresó.

Remató la panista que la actitud de la Procuraduría del DF y del IEDF pareciera que "vivimos en la ciudad de México en una ciudad de la impunidad".

Asimismo, el legislador local del PAN, Gabriel Gómez del Campo, dijo que el IEDF debió investigar más las denuncias presentadas en contra de Gutiérrez de la Torre, porque los rumores van más en torno a los intereses que tienen algunos de los que participaron en la decisión de exonerar al ex presidente del PRI-DF.

El panista consideró que el PRD-DF, quien presentó la denuncia ante el Consejo General del IEDF, en contra del ex priísta por presuntos desvíos de recursos para contratar a mujeres jóvenes, deberá apelar la decisión de la autoridad electoral capitalina, ya que todas las resoluciones del IEDF son apelables.

Además, el diputado criticó la actitud asumida de la Procuraduría capitalina en la investigación en contra de Cuauhtémoc Gutiérrez de la Torre, al no tener claridad visible ni voluntad de que se quiera llegar hasta las últimas consecuencias.



CUARTOCOLORO

## Confían en fallo a favor de Ley de Movilidad

HORTENSIA GUTIÉRREZ B.

El consejero jurídico de la ciudad de México, José Ramón Amieva Gálvez, explicó que se mantienen atentos a la resolución que emita el máximo tribunal sobre las dos acciones de inconstitucionalidad de la Ley de Movilidad del DF, que promovieron tanto la Comisión Nacional y la comisión local de Derechos Humanos.

La Comisión Nacional de los Derechos Humanos señala que la legislación viola el derecho a la libre manifestación, al exigir que cuando se organicen marchas se deba avisar a las autoridades con más de 48 horas de anticipación, mientras que la CDHDF reclama que crea discriminación hacia las personas discapacitadas al no autorizarles permisos de conducir.

"Estaremos atentos a proporcionar

los informes y atenderemos cuáles fueron las causas del contenido normativo y cuál sería la solicitud", indicó.

Amieva Gálvez argumentó que la Ley de Movilidad no busca coartar la libertad a la movilización sino evitar que las concentraciones afecten a la población.

Por otra parte, comentó que antes del 15 de septiembre se prevé que el jefe de Gobierno, Miguel Ángel Mancera, presente ante la ALDF la propuesta para desvincular al salario mínimo como unidad de medida para el pago de impuestos.

Agregó que se analiza si se deberán modificar las cerca de 200 leyes donde se utilice al monto salarial como referencia o promover una nueva forma de cuantificar los montos para el pago de multas, apoyos para programas sociales, entre otros rubros.



CUARTOCOLORO

Según la CNDH, la legislación viola el derecho a la libre manifestación y discrimina a las personas con alguna discapacidad.

TECNOLOGÍA  
Apple aumentará  
el tamaño del  
iPad. PÁG. 37

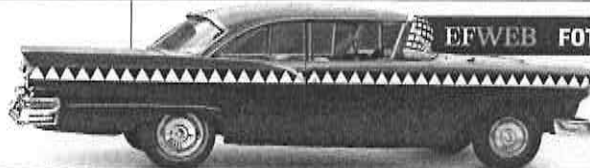

LOS TAXIS DE LOS CHILANGOS:  
DEL "COCODRILO" AL NUEVO  
VEHICULO ROSA

www.elfinanciero.com.mx



# EL FINANCIERO

EN ALIANZA CON **Bloomberg**

AÑO XXXIII N°9158 • MÉXICO D.F. MIÉRCOLES 27 DE AGOSTO DE 2014 • \$10 M.N. • [elfinanciero.com.mx](http://elfinanciero.com.mx)

## Flexibilizaría SHCP manejo de dólares

**Proyecto.** Permitiría a bancos la recepción sin límite de efectivo por parte de las empresas, pero con controles de identidad

La SHCP planea flexibilizar las operaciones con efectivo en dólares que se realizan en el país. Un proyecto de "Resolución modificatoria" de las disposiciones del artículo 115 de la Ley de Instituciones de Crédito, que Hacienda entregó a la Cofemer, propone un esquema para que las empresas "puedan realizar ilimitadamente operaciones con dólares en efectivo" con instituciones de crédito, independientemente de que estén en las fronteras o no. En mayo, el presidente Peña ofreció al CCE que se flexibilizarían estas medidas. —*J. Leyva/M. Ojeda/A. Hernández*— PÁG. 6

### Flexibilizan medidas antilavado

\*Pendiente de aprobación

Ajustes al límite para depósitos en efectivo en dólares de empresas no exportadoras o fuera de fronteras

Anuncio	Monto al mes
2010 JUNIO	7,000
2010 DICIEMBRE	14,000
2014 AGOSTO*	limitado pero con expediente

FUENTE: COFEMER



Descubre El Humanismo Financiero

Carro Divisas  
Caja de Bolsa  
Fondos Seguros y Fianzas  
Fiduciario

5037 3734  
01800 800 1834  
[intercam.com.mx](http://intercam.com.mx)

### INDICADORES

IPC

cierra 45,464.75  
variación % 0.09

DJ

cierra 17,106.70  
variación % 0.17

S&P 500

cierra 2,000.02  
variación % 0.11

NASDAQ

cierra 4,570.64  
variación % 0.29

DÓLAR (SPOT)

cierra 13.1135  
variación \$0.0350

WTI

cierra \$93.86  
variación \$0.51

## Kia arranca motores; atraerá inversiones por 2 mil 500 mdd

La llegada de Kia Motors a México será anunciada hoy al mediodía por el presidente Enrique Peña Nieto.

La armadora coreana, filial de Hyundai, atraerá inversiones por 2 mil 500 millones de dólares, de los cuales unos mil millones los aportaría solamente Kia y el resto provendría de proveedores, dijeron a EL FINANCIERO fuentes vinculadas al arribo de la planta, que se ubicará en Nuevo León. —*J. Ruiz/S. Coronado*— PÁG. 33

### Inversiones automotrices

\*Estimado

En menos de tres años se han anunciado casi 7 mil mdd para el sector

Empresa	Año	Monto en mdd
NISSAN-RENAULT	2012	2,000
FORD	2012	1,300
VOLKSWAGEN	2013	1,300
NISSAN-DAIMLER	2014	1,300
KIA MOTORS	2014	1,000*

FUENTES: SE Y ARMADORAS

## La industria del azúcar caería en crisis de liquidez

Mientras la industria azucarera advirtió una crisis de liquidez por la imposición de cuotas compensatorias a las exportaciones de azúcar mexicana hacia EU, la Secretaría de Economía dijo que la medida representa un retroceso en la integración de los mercados de edulcorantes. —*Héctor Chaves*— PÁG. 7Y 39

### FRASE DEL DÍA

Quien nos ha atacado se allegó de los peores recursos posibles, pero nuestro trabajo habla por sí mismo\*



José Isabel Trejo, Coordinador del PAN en la Cámara de Diputados

ES UNA LOCURA LA MAXIMIZACIÓN DEL VALOR — PÁG. 14 —

## Recorte de pluris dejaría sin curul a figuras políticas

### Cómo quedarían

Cámara de Diputados	TOTAL	PIERDE	GANAN
		PRD	PAN
	41	24	17
	PORCENTAJE	0.10	0.30
	0.75		
	TOTAL	11	9
	PORCENTAJE	2.08	0.52
	0.52		

FUENTE: INTEGRALIA

El recorte de 100 diputados y 32 senadores plurinominales propuesto por el PRI arrasaría con los representantes de la *chiquillada* y dejaría fuera a las principales figuras políticas. De aplicarse en la actual legislatura no serían senadores Emilio Gamboa, Carlos Romero Deschamps ni Ernesto Cordero. Existe una ley que establece que no se pueden someter a consulta temas electorales, por lo que tendría que intervenir la SCJN. —*A. Hernández/Central Política*— PÁG. 18, 19 Y 21

### ACUERDOS CON CALIFORNIA



**BALANCE DE TRABAJO.** Ayer, al término de la gira del presidente Peña Nieto en California, la titular de la Sectur, Claudia Ruiz Massieu, firmó un acuerdo para impulsar los flujos turísticos que sirvan como motor económico. —*Eduardo Ortega/enviado*— PÁG. 22



## 'EL PEOR DESASTRE ECOLÓGICO MINERO'

# El castigo a GMéxico deberá remediar el daño ambiental

## Autoridades estudian multas; diputados pedirían que le cancelen la concesión a la mina Buenavista del Cobre

ROSALÍA SERVÍN / VÍCTOR CHÁVEZ  
sociedad@elfinanciero.com.mx

En las próximas semanas, las autoridades castigarán a Grupo México, propietaria de la Mina Buenavista del Cobre, por el "peor desastre ambiental en la industria minera", según lo calificó el secretario de Medio Ambiente y Recursos Naturales, Juan José Guerra Abud.

Aunado a la demanda penal que interpuso la Profepa en contra de quienes resulten responsables del derrame de ácido sulfúrico que contaminó los ríos Sonora y Bacanuchi, se estudia una demanda por responsabilidad ambiental, que además de una sanción económica por más de 40 millones de pesos, obligará a la empresa a la reparación de los daños ambientales causados.

Guillermo Haro Bélchez, procurador federal de protección al ambiente, detalló que en próximas semanas se tendrán elementos contundentes para iniciar esta acción por responsabilidad ambiental.

En conferencia de prensa, junto con los titulares de Semarnat, Conagua y Cofepris, el procurador fue cuestionado sobre la posibilidad de clausurar la minera

INFORME DE ACCIONES DEL GOBIERNO FEDERAL  
EN ATENCIÓN AL DERRAME DE SULFATO DE COBRE  
LOS RÍOS BACANUCHI Y SONORA

26 de agosto del 2014



PRESENTACIÓN DEL INFORME. Guillermo Haro (Profepa), Juan José Guerra (Semarnat) y David Korenfeld (Conagua).

o retirarle la concesión, pero fue insistente en asegurar que esto no es de su competencia.

Ni Profepa ni Semarnat tienen las facultades para clausurar la empresa, pero sí para hacer clausuras parciales que fue lo que sucedió con el patio de lixiviados donde sucedió el incidente.

Ante la insistencia de los medios del por qué no se clausura la empresa, Haro indicó que en caso de encontrar elementos suficientes, solicitarán al área correspondiente que "retire la manifestación de impacto ambiental".

Informó que el 30 por ciento de las mil 200 minas que hay en el

país, han sido revisadas y antes de que concluya el 2015 habrá sido revisada la totalidad. Destacó que 20 minas ya fueron clausuradas.

El funcionario detalló que hasta ahora, de las cuatro medidas dictadas a la empresa Buenavista, una ha sido incumplida y corresponde a un borde de contención que de-

bido a una insuficiencia técnica, se tienen signos de filtración que pudieran generar un escurrimiento y contaminar los ríos. Por ello, el tema de demandas, incluida la penal, siguen su cauce por separado.

### COMISIÓN ESPECIAL DE LEGISLADORES

El presidente de la Comisión Especial de legisladores que se formó para investigar el derrame tóxico, el priista Marco Antonio Bernal aseguró que de comprobarse que se transgredió la normatividad en los daños causados "se exigirá la cancelación de la concesión de explotación a la empresa minera".

Indicó que los legisladores analizarán con detenimiento los estudios que realicen las dependencias federales y "si se confirma que se transgredió la normatividad, se exigirá a la Secretaría de Economía la cancelación de la concesión otorgada para la explotación de la mina".

La Comisión Especial está integrada, además de Bernal, por Heberto Neblina Vega (PAN), Lorenia Iveth Valles Sampedro (PRD), David Pérez Tejada Padilla (PV), Francisco Alfonso Durazo Montañón (MC), Lilia Aguilar Gil (PT) y Dora Guadalupe Talamante (NA).

### FOCOS

**Multa.** Además de la demanda penal, la empresa tendrá que pagar 40 millones de pesos y se le obligará a reparar los daños.

**Clausuras.** La empresa tendrá cierres parciales ya que en su área de lixiviados fueron encontrados escurrimientos.

### Ciudad Capital

# Los taxis serán rosas y los autobuses morados

RAFAEL MONTES

rmontes@elfinanciero.com.mx

A partir de hoy, las unidades que se incorporen a la prestación del Servicio de Transporte Público Individual de Pasajeros (Taxi) en el DF, ya sea por sustitución o alta vehicular de cualquier modelo, deberán cumplir con una nueva cromática: tener base de color blanco y en la parte superior color rosa Pantone 226C, hasta 10 centímetros por debajo de las ventanas de las puertas.

Para los taxis que ya circulan, el Gobierno del Distrito Federal estableció un calendario para cumplir con la nueva cromática. Los mode-



NUEVA CROMÁTICA. A cumplir.

## 139 mil taxis

Son las unidades reconocidas oficialmente por la Secretaría de Movilidad del Gobierno del DF; es incalculable el número de taxis piratas que se "disfrazarán".

TOMADAS DE LA RED



CAMIONES. También cambian imagen.

los 2007 y 2008 tienen como límite la fecha de cumplimiento de la Revista Vehicular 2015; los modelos 2009 a 2011, la Revista de 2016, y los modelos 2012 en adelante, la Revista de 2017.

En las puertas delanteras, por debajo de las ventanillas se colocará el rótulo "TAXI", el cual estará

fabricado en recorte de vinil autoadherible, reflejante grado ingeniería, color negro, y en las puertas traseras, por debajo de las ventanillas se colocará el rótulo "CDMX CIUDAD DE MÉXICO", fabricado en el mismo material.

Mientras que en la parte superior de las salpicaderas traseras en ambos costados, por encima de la línea de pintura que divide el vehículo, se colocará el rótulo "Número de placa", el cual estará fabricado en recorte de vinil autoadherible, reflejante grado ingeniería, color blanco, y sobre el cofre de la unidad se colocará el rótulo "CDMX

CIUDAD DE MÉXICO" y sobre el toldo de la unidad se colocará el rótulo "Número de placa".

Los autobuses serán blancos en los costados y una franja morada horizontal de 52 o 59 centímetros dependiendo el largo del camión, que deberá rodear la unidad completamente.

Además portarán matrícula aérea, toldo morado, rectángulo de quejas en la parte trasera, logotipo "CIUDAD DE MEXICO, Decidiendo Juntos", logotipo de la empresa o corredor, señalamientos de ascenso y descenso, triángulos de seguridad y cinta reflejante.



### PROTECCIÓN AMBIENTAL



Es la peor tragedia minera de los últimos años. FOTO: ESPECIAL

## Alistan otro juicio contra GMéxico por el derrame

► La nueva demanda, por responsabilidad ambiental: Haro.

► Análisis determinó la culpabilidad de la empresa: Guerra A.

POLÍTICA Y SOCIEDAD P34-35

## EU fija cuotas compensatorias de hasta 17% al azúcar mexicana

► Argumenta que México la subsidió indebidamente.

► La CNIAA propone negociar cupos máximos.

EMPRESAS Y NEGOCIOS P18

### EMPRESAS Y NEGOCIOS

#### ADVIERTEN PEROS EN COMPRA DE SCRIBE

La compra de la firma puede generar problemas de competencia en mercados específicos del papel. P19

### OPINIÓN

#### Desesperados

Gerardo Soria P20

#### México tiene futuro, ¿llegará a ser presente?

Ivan Pérez P46

## EMPRESAS PODRÁN HACERLO SIN LÍMITE, PLANEA HACIENDA

# Quitarán candados a operaciones con dls.

- La apertura, condicionada a más controles de identidad.
- La propuesta de SHCP debe ser presentada a Cofemer.

Romina Román  
**VALORES Y DINERO P6**

### EN PRIMER PLANO

## MÉXICO, LÍDER EN OCDE ESTANCADA

Hablando del crecimiento económico, en el segundo trimestre México resultó "tuerto en tierra de ciegos". El 1.04% bastó para encabezar el PIB de los países adheridos a la OCDE.

P4-5

PIB de los países miembros de la OCDE (II TRIM. 2014, TASA TRIMESTRAL EN TÉRMINOS REALES)

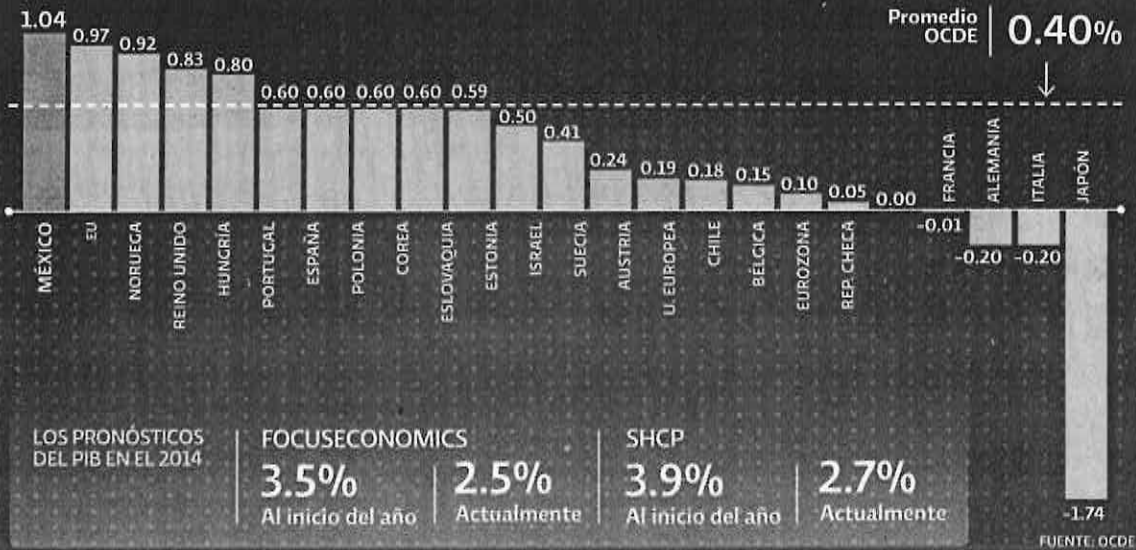

Burger King compra la cadena canadiense Tim Horton por 11,400 millones de dólares. P20

### URBES Y ESTADOS

P26

#### EL AMBULANTAJE DESCENDIÓ EN 24 ENTIDADES DEL PAÍS EN EL I TRIMESTRE

ESTADO	VAR% 2013-2014
Sinaloa	-1.6
Tamaulipas	-1.6
Nuevo León	-1.8
Campeche	-1.8

### POLÍTICA Y SOCIEDAD

EPN pidió analizar mecanismos para ampliar cruces fronterizos. P39

### TERMÓMETRO ECONÓMICO

Pemex tendría su calificación propia hasta en 5 o 10 años. P8-9

7-509661-865603

PRESENTARÁN SEGUNDA DEMANDA

# Van contra GMéxico; la peor tragedia ambiental en la industria: Semarnat

Pese a las acciones en contra del grupo minero, el titular de la Semarnat reconoció que las leyes ambientales son débiles

Ana Langner  
EL ECONOMISTA

LA PROCURADURÍA Federal de Protección al Medio Ambiente (Profepa) suma su segunda demanda en contra de Grupo México (GMéxico) por el derrame de contaminantes a los ríos Bacanuchi y Sonora. El titular de esta dependencia, Guillermo Haro, anunció que alista un juicio civil y administrativo de responsabilidad ambiental, que será presentado ante un juez de Distrito. Éste será pararlelo a la denuncia penal que presentó el 18 de agosto ante la PGR por el mismo derrame.

El percance ocurrido el pasado 6 de agosto fue calificado como "el peor desastre ambiental en la industria minera de los tiempos modernos del país". Así lo calificó el titular de la Secretaría de Medio Ambiente y Recursos Naturales (Semarnat), Juan José Guerra Abud, al presentar junto con el titular de la Profepa una evaluación e informe de las acciones hechas por el gobierno federal ante el percance.

Guerra Abud detalló que el derrame se ocasionó por la falla en el amarre de un tubo de polietileno, un fenómeno conocido como tubificación en una de las piletas de lixiviados, y por la falta de una válvula en la piletta. Por ello la crisis es "imputable a la empresa".

## VA LA SEGUNDA DEMANDA

El titular de la Profepa, Guillermo Haro, precisó que en coordinación con otras instancias del gobierno federal integran una demanda de responsabilidad ambiental en contra de Grupo México, con base en la Ley Federal de Responsabilidad Ambiental para la Reparación de los Daños Ambientales.

Dicha ley, dijo, contempla una sanción económica —la más grave— por casi 40 millones de pesos. Ello, sumado al costo de la remediación de los sitios dañados afectados por pérdida, cambio, deterioro, menoscabo, afectación o modificación del medio ambiente.

Esta acción —independiente a la denuncia penal que recientemente interpusiera la Profepa ante la Procuraduría General de la República— se presentará ante un juez de Distrito y aspira a la sanción de la multa máxima y la reparación del daño, el cual podría estimarse en cientos de millones de pesos, dijo.



**Juan José Guerra Abud** (centro) puntualizó que la Ley de Responsabilidad Ambiental es la primera norma ambiental en el país, que obliga a los que afectan al medio ambiente a realizar una reparación total del daño. FOTO: NOTIMEX

**Ciertamente parece oportuno en el futuro revisar el contenido y el monto de las multas en la legislación ambiental, para hacerlas evidentemente más rígidas y más eficaces".**

**Guillermo Haro**, procurador federal del Medio Ambiente.

## LOS IMPACTOS

Al respecto, Grupo México argumentó públicamente que el percance se ocasionó por lluvias por arriba de la media. Sin embargo, los reportes del Servicio Meteorológico Nacional (SMN), dependiente de la Conagua, "demuestran que esto es absolutamente falso", dijo el funcionario federal.

El deslave alcanzó los siguientes cuerpos de agua: el arroyo Tinajas, que se vio afectado en 17.6 kilómetros; el río Bacanuchi, 64 kilómetros; y el río Sonora, 190 kilómetros. El producto que se derramó llegó hasta la presa El Morenito, la cual tiene un almacenaje de 15.4 millones de metros cúbicos, es decir, 20% de la capacidad de esta presa.

Al respecto el titular de la Comisión Nacional del Agua (Conagua), David Korenfeld Federman, informó que hasta el 24 de agosto se habían realizado 1,020 muestreos de agua que demostraron presencia de cobre, arsénico, aluminio, cadmio, cromo, fierro, manganeso y plomo, cuyos niveles han estado fuera de las normas ecológicas y de salud.

Haro puntualizó que el cumplimiento de las medidas de urgente aplicación es aún deficiente, dado que permanecen desechos que es preciso retirar y que pudieran eventualmente contaminar por las lluvias que se han presentado en los días recientes.

En particular, criticó el cumplimiento de la orden de construcción de un represo a seis kilómetros del arroyo Tinajas, pues presenta signos evidentes de filtración que pudieran generar nuevos escurrimientos hacia los ríos.

Por su parte, Mikel Arriola Peñalosa, comisionado federal para la Protección Contra Riesgos Sanitarios, puntualizó que al 20 de agosto se identificaron cinco casos con sintomatología asociada al evento y ya ninguno permanece hospitalizado.

## LEYES LAXAS

Guerra Abud reconoció que las leyes ambientales en México son laxas, en referencia a la falta de facultades que tienen tanto la Profepa como la Semarnat para retirar la concesión a una minera. Destacó que ello corresponde a la Secretaría de Economía.

"Si tú me preguntas si algunas leyes son muy laxas", observó y puntualizó que la recientemente publicada Ley de Responsabilidad Ambiental es la primera que obliga a los que afectan al medio ambiente a realizar una reparación total del daño.

El procurador ambiental precisó que la ley faculta a las dependencias encargadas del cuidado del medio ambiente a efectuar clausuras parciales donde se detecten irregularidades en los procesos de producción.

"Hasta ahora de los elementos con los que contamos hemos actuado energicos. De encontrar irregularidades en el resto de los procesos que estamos revisando seguramente habrá nuevas clausuras temporales y parciales (...) hasta el momento no tenemos elementos para poder, en su caso, determinar una clausura definitiva de los trabajos", dijo el titular de la Profepa.

"Ciertamente parece oportuno en el futuro revisar el contenido y el monto de las multas en la legislación ambiental para hacerlas evidentemente más rígidas y más eficaces", destacó Haro.

ana.langner@eleconomista.mx



# ¡SIN MIEDO!



*Admite el Papa que se puso a llorar al ver el desalojo de familias en un terreno de Argentina*

**No hay preocupación en el Vaticano por la seguridad de Francisco, ya que piensan que las amenazas de los yihadistas carecen de fundamento**

5

**Sin embargo, existe alarma entre los fieles católicos del mundo por las advertencias**



**Palestina e Israel pactan fin a la guerra; Ucrania y Rusia, cerca de lograrlo** 4



**Es una cuestión de justicia la reforma migratoria en los EU, afirma Enrique Peña Nieto** 3

• Debe reconocerse la contribución que han hecho al desarrollo económico, social y político de ese país, dijo



# En marcha "Alerta Plateada", ayudará a buscar a adultos mayores extraviados

## Situación económica precaria causa ausentismo escolar

Enrique Hernández

Son diversas instancias y situaciones las que provocan que los alumnos abandonen la escuela, entre las más comunes es la situación económica precaria, ausentismo, reprobación, desinterés de contenidos o las materias, por embarazo temprano, adicciones, violencia y la necesidad de trabajar.

Se estima que cada año en México 650,000 jóvenes entre 15 y 18 años de edad, que cursan bachillerato, abandonan la escuela.

Durante la Reunión del Movimiento Contra el Abandono Escolar "Yo No Abandono", que organiza la Secretaría de Educación Pública, explicó que el objetivo es disminuir la cifra antes mencionada a 465,000 jóvenes que dejan de estudiar en este nivel educativo.

Yahir tiene 18 años de edad, estudia la preparatoria en una escuela particular, porque en el examen que hizo no logró colocarse en una pública, ahora la permanencia de seguir preparándose depende de que encuentre un trabajo.

"En mi casa no alcanza el dinero, así es que si no encuentro un empleo, no voy a tener para pagar las colegiaturas y tendré que dejar la escuela", recalco este joven mientras llenaba una solicitud en una feria del empleo que organizó la Delegación Cuauhtémoc.

## BULLYING, OTRA CAUSA

Rodolfo Tuirán, subsecretario de Educación Media Superior, dijo "si durante 22 años disminuimos sólo 4 por ciento la tasa de abandono, deseáramos que entre 2012 y 2018 disminuyamos de 15 a 9 por ciento la tasa de abandono.

Se estima que 30 por ciento del ausentismo escolar en bachillerato se atribuye al acoso entre pares o bullying. Y que 6 de cada 10 casos de deserción escolar en bachillerato se registran en el primer año, principalmente entre los 30 y 120 de iniciado el ciclo escolar.

• En la primera etapa del programa se entregarán mil pulseras a este sector de la población

Patricia Carrasco

El jefe de gobierno, Miguel Ángel Mancera, puso en marcha el programa "Alerta Plateada", acción inédita e iniciativa ciudadana que contribuye a consolidar a la ciudad de México como la Capital Social y tiene el propósito de apoyar a la localización de personas de la tercera edad extraviadas o que presenten algún déficit cognitivo como Alzheimer.

Dijo que se realizará un pre-diagnóstico para otorgar -en una primera etapa- 1,000 pulseras de identificación a personas que presenten dichas características.

Frente a beneficiarios de la Pensión Alimentaria para Adultos Mayores, reunidos en el Teatro Metropolitan, el mandatario capitalino manifestó que el extravío de este sector de la población es una realidad, un fenómeno doloroso que afecta aproximadamente a 63,000 personas, por lo que es necesario contar con este mecanismo.

Detalló que la inscripción se hará a través de Locatel, instancia que trabajará coordinadamente con el Instituto para la



El jefe de gobierno del DF, Miguel Ángel Mancera, manifestó que el extravío de adultos mayores es una realidad, un fenómeno doloroso que afecta aproximadamente a 63,000 personas, por lo que es necesario contar con un mecanismo como el de la "Alerta Plateada".

Atención de los Adultos Mayores (IAAM) para evaluar a los solicitantes y otorgarles una pulsera.

Los brazaletes contarán con un código de identificación personal y un número telefónico para que quien encuentre al adulto mayor extraviado pueda hacer el reporte al 56 58 11 11.

Mancera refirió que "Alerta Plateada" significa una iniciativa

de fortaleza ya que estamos preocupados por ustedes, expresó al detallar que los familiares de los interesados que ingresen a este nuevo esquema, pueden valerse de las redes sociales para activar este mecanismo semejante a "Alerta Amber".

Especificó que "Alerta Plateada" surgió como una idea de la Red Ciudadana, dirigida por Natalia Eugenia Callejas Guerre-

ro, quien propuso que la ciudad de México debería contar con un sistema parecido a "Alerta Amber", la cual aprovecha los medios de comunicación para localizar a niños y niñas desaparecidos, "se activa la alerta y se multiplica el mensaje de búsqueda con la participación de la ciudadanía. Hoy es una tarea a la que nos sumamos con todo entusiasmo".

## Prioridad para el gobierno del DF atender a niños y niñas de 0 a 6 años de edad

Patricia Carrasco

Alrededor de dos mil niñas y niños recibieron su Cartilla de Servicios del Programa de 0 a 6, del Sistema para el Desarrollo Integral de la Familia (DIF) de la ciu-

dad de México, en un acto presidido por el jefe de gobierno, Miguel Ángel Mancera Espinosa.

Refirió que las niñas y niños que recibieron sus cartillas electrónicas podrán tener acceso a un total de 42 servicios en diferentes dependencias para proteger, reconocer y garantizar el desarrollo físico, mental, emocional y social en la primera infancia.

Tendrán acceso a cuarenta y dos servicios en diferentes dependencias para contribuir a su protección y cuidado.

En la Puerta Monumental de Leones en la Primera Sección del Bosque de Chá-

pultepec, Mancera indicó que es obligación y compromiso de su administración apoyar y atender a todas las niñas y niños de 0 a 6 años de edad, en la salud y en cualquier tema que requieran para su correcto desarrollo.

Acompañado por la secretaria de Desarrollo Social, Rosa Icela Rodríguez, el jefe de gobierno, sostuvo que la Cartilla de 0 a 6, es un apoyo directo a las madres y padres de familias, por lo que se seguirán entregando muchas tarjetas más y otorgando servicios a la población.

Por su parte, el director general del DIF de la ciudad de México, Gamaliel Martínez Pacheco, precisó que el programa Cartilla de 0 a 6 tiene como propósito continuar con las acciones institucionales para promover, respetar, proteger y garantizar la atención integral de los infantes.

Mencionó que las niñas y niños que recibieron sus cartillas electrónicas podrán tener acceso a un total de 42 servicios en diferentes dependencias para proteger, reconocer y garantizar el desarrollo físico, mental, emocional y social en la primera infancia.



# unomasuno

**Crítico y veraz**

\$10

Presidente Editor: Dr. Naim Libien Kaul  
MIÉRCOLES 27 DE AGOSTO DE 2014

Vicepresidente: Arq. Naim Libien Tella  
AÑO XXXVI Número 13273



## Grupo México, culpable de derrame



|Ignacio Álvarez|3



## Ferrocarrileros exigen captura de Víctor Flores

|Alejandro Abrego|4-5

# Estado de México... Líder en extorsiones



● Planeados y ordenados desde Centros de Readaptación Social; de enero a julio se han presentado más de cuatro mil denuncias por este delito, la mayoría de ellos registrados en Estado de México

|Roberto Meléndez|8-9



# Mancera no trata con la trata

Presentó "Alerta Plateada" para localizar a personas de la tercera edad extraviadas

RAYMUNDO CAMARGO  
REPORTERO

raymundocamargo@hotmail.com

**V**a con todo. El jefe de Gobierno del Distrito Federal, Miguel Ángel

Mancera, refrendó su compromiso contra la trata de personas en la ciudad de México, anunció la intensificación del trabajo coordinado entre autoridades delegacionales y federales para atender éste y otros delitos, como la explotación laboral y la pornografía infantil.

Ante integrantes de la Comisión Unidos vs Trata y representantes de organizaciones civiles, reconoció el trabajo realizado para la tipificación de este delito y la creación de la fiscalía para su combate.

Destacó también la labor de las organizaciones no gubernamentales en la lucha contra delito, que a nivel mundial se ubica en el tercer sitio como generador de ganancias ilícitas.

Acompañado del titular de la Procuraduría General de Justicia del Distrito Federal (PGJDF), Rodolfo Fernando Ríos Garza, y la activista Rosi Orozco, el Premier capitalino recordó que en la ciudad de México se han realizado diversos operativos para desarticular bandas dedicadas a este delito, y acciones para reintegrar a las víctimas a la vida social.

También asistieron la fiscal especial para los Delitos de Violencia contra las Mujeres y

Trata de Personas de la PGR, Nelly Montealegre; y la activista Norma Bastida, cuyo trabajo deportivo fue reconocido por el jefe de Gobierno.

Por su parte, el procurador local señaló que la capital del país ha enfocado sus esfuerzos para enfrentar de manera decidida la trata de personas, ya que es prioridad del Gobierno de la Ciudad de México evitar que se vulneren los derechos humanos de los habitantes del Distrito Federal.

Recordó que de mayo de 2013 a junio de 2014, con la creación de la Fiscalía Central de Investigación para la Atención del Delito de Trata de Personas, han sido rescatadas 543 víctimas y detenidos 285 probables responsables; fueron desarticuladas 10 bandas delictivas, integradas por 79 individuos y asegurados 48 inmuebles.

El jefe de Gobierno, presentó igualmente la "Alerta Plateada", acción inédita e iniciativa ciudadana cuyo objetivo es apoyar a la localización de personas de la tercera edad extraviadas o que presenten algún déficit cognitivo como el Alzheimer.

Frente a beneficiarios de la Pensión Alimentaria para Adultos Mayores reunidos en el Teatro Metropolitano, el Ejecutivo local afirmó que el extravío de este sector de la población es una realidad, "un fenómeno doloroso que afecta aproximadamente a 63 mil personas, por lo que era necesario contar con este mecanismo".



Manuel Granados, Rodolfo Fernando Ríos y Miguel A. Mancera

## Taxis cambiarán de color



ENRIQUE LUNA

REPORTERO

Twitter @EnriqueLuna

Ayer la Secretaría de Movilidad publicó en la Gaceta del Gobierno de la Ciudad de México que los 150 mil taxis existentes en la capital deben de cambiar de cromática dejando atrás el rojo y dorado de la administración pasada, por los colores rosa y blanco.

En la publicación el gobierno capitalino explica que el color base del automóvil deberá ser blanco, sobre el cual será aplicado en la parte superior una capa de color rosa Pantone 226C, "hasta 10 centímetros por debajo de las ventanillas de las puertas de la unidad".

Además del rótulo de "Taxi" en las puertas delanteras, tendrá una leyenda de "CDMX CIUDAD DE MÉXICO" en las traseras, cofre y cajuela.

Los modelos de vehículos del 2007 al 2008 serán los primeros que deberán realizar el cambio de cromática, con el período que les corresponda acreditar la Revista Vehicular 2015 como fecha límite, mientras que los modelos 2009-2011 y 2012 en adelante deberá hacerlo antes de la Revista Vehicular de 2016 y 2017, respectivamente.

Cabe destacar que el cambio de la cromática se realizará paulatinamente, es decir, los modelos de 2007 a 2008, la fecha de cambio conforme a la terminación del número de placa será durante el período que les corresponda acreditar la Revista Vehicular 2015.

Para las unidades 2009 a 2011, cuando les corresponda acreditar la Revista Vehicular 2016 y para los vehículos 2012 en adelante durante el período que les corresponda acreditar la Revista Vehicular 2017.

Se recuerda que el aviso entró en vigor a partir de hoy para cumplir el período de espera de un día después de su publicación en la gaceta capitalina. Se recuerda que la norma establece que ningún vehículo que carezca del permiso o concesión vigente para taxis, podrá utilizar la cromática, rótulos y medios de identificación aprobados.

En relación a los nuevos colores los vehículos deberán tener base de color blanco, posteriormente aplicarán en la parte superior color rosa Pantone 226C, hasta 10 centímetros por debajo de las ventanillas de las puertas de la unidad.

MIERCOLES  
27 DE AGOSTO DE 2014  
\$4

# El Gráfico

elgrafico.mx

EL PRIMER DIARIO DE LA MAÑANA

# RACHA ROJA

ASESINAN DE UN  
BALAZO EN LA CABEZA  
A EX CONVICTO QUE  
CAMINABA POR LA  
COLONIA LA ESTACIÓN,  
EN TLÁHUAC, DONDE  
HAN MATADO A TRES  
PERSONAS EN MENOS  
DE CINCO DÍAS. PÁG. 12



VALENTE ROSAS EL GRÁFICO

## BLANCO Y ROSA, LOS NUEVOS TAXIS; CHEQUE CUÁNDO DEBEN CAMBIAR

PÁG. 3

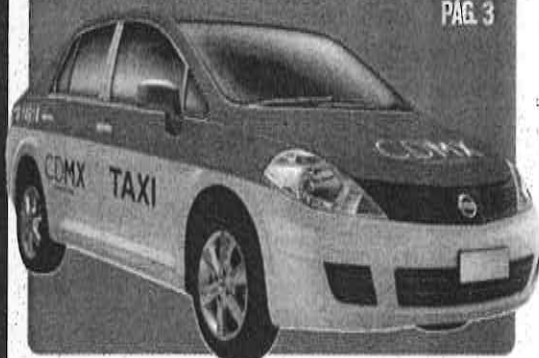

## Mujeres



### EL RICO ORGASMO

¿LO GOZAS O LO FINGES? ¿IMPORTA EL TAMAÑO? Y MUCHO MAS SOBRE EL ESTALLIDO DE PLACER.

**¡CONTAMOS CON  
PRESTAMOS DE AUTO!**



**A & E GESTIÓN ECONÓMICA  
JURÍDICA S.C.**

## NECESITAS \$\$\$ AQUÍ TE AYUDAMOS

unificación de deudas,  
reparadora de tarjetas,  
si cotizas ISSSTE tu crédito  
el mismo día jubilado o activo.

**SIN BURO Y SIN LIMITE DE EDAD CERTIFICADO ANTE NOTARIO**

## LLAMANOS 53935026

PAFNUNCIO PADILLA NUMERO 17 DESPACHO 303, TERCER PISO, COL. CENTRO COMERCIAL SATELITE, NAUCALPAN ESTADO DE MEXICO



PORTARÁN SEÑALES DE DISPONIBILIDAD PARA USUARIOS

# Taxis ahora serán rosados

Autoridades cambian cromática para los vehículos de alquiler que circulan en la capital; modelos 2007 y 2008 serán los primeros en modificar los colores

HÉCTOR MOLINA

A partir de hoy, los taxis que entren en servicio en la ciudad de México deberán contar con una nueva cromática que sustituirá a la que se utilizaba desde el año 2008.

El color blanco predomina en los autos de alquiler, cuya parte superior ahora deberá ser de color rosa.

Dicho tono se aplicará en el toldo, el cofre, la tapa de la cajuela y en parte de los costados de las unidades que presten el servicio.

En los costados de los autos, el color rosa se aplicará hasta la altura de las manijas de las puertas, según la nueva cromática publicada ayer en la *Gaceta Oficial del Distrito Federal*.

Además de esto, los vehículos deberán contar con logotipos CDMX, su número de matrícula y la leyenda de taxi en diferentes lugares.

Asimismo, su placa tendrá que incluirse en el toldo del automóvil y en el costado superior, cerca de la cajuela.

En tanto, el logotipo de CDMX deberá colocarse con vinil de color negro en las puertas y de color blanco sobre el cofre y la cajuela.

**NUEVOS ELEMENTOS**

La cromática que entra en vigor a partir de este miércoles, contempla que los taxis ahora identifiquen su tipo con la leyenda "libre", "sitio", "montaña", "terminales" o "preferente" en su copete de vinil.

Dicha pieza de plástico tendrá que contar con una luz verde que se encenderá cuando el auto esté libre, una roja si va ocupado y apagarse en caso de que la unidad no se encuentre en servicio.

También se deberá incorporar una bandera electrónica de leds que dé mensajes y datos sobre la tarifa.



**139 mil TAXIS**  
 cuentan con una concesión vigente en el Distrito Federal

Además, tendrá que portar una pantalla de led que se colocará en el extremo superior derecho del parabrisas para emitir mensajes y detallar la modalidad del auto.

Este display medirá entre tres y cinco centímetros de ancho y de 3,5 a 5 centímetros de largo.

**SUSTITUCIÓN GRADUAL**

Por ahora, la nueva cromática sólo se exigirá a unidades nuevas o que se incorporen al servicio a partir de hoy. Según estimaciones de la Secretaría de Movilidad (Semovi), el cambio se debe realizar en alrededor de 15 mil taxis de diez o más años de antigüedad.

Sin embargo, el nuevo diseño también se exigirá de manera gradual a los autos de alquiler registrados ante la Semovi.

Los primeros que tendrán que cambiar su cromática son los de modelos 2007 y 2008 que deberán portarla para acreditar la Revista Vehicular del próximo año.

El cambio se exigirá a las unidades de modelo 2009 a 2011 para la Revista Vehicular de 2016, mientras que las de modelo 2012 y posteriores deberán contar con el nuevo diseño para el año 2017.

Las especificaciones que cumplirán los taxis también contemplan que las unidades sean de cuatro puertas y que su rendimiento de gasolina sea por lo menos de 12,5 kilómetros por litro.

**Rótulo palabra TAXI**

Los vehículos se deben pintar en color rosa PANTONE® 226C en la parte superior y en color blanco en la parte inferior.

**Logotipo CDMX**

Para la aplicación del logotipo de CDMX, se debe tener en cuenta:

1. El rótulo del logotipo de CDMX se debe ubicar en la puerta de los pasajeros en color negro al 100%.
2. Ubicar en cofre y cajuela en color blanco sobre color rosa (PANTONE® 226C), para cada modelo de automóvil se deberán seguir parámetros en cuanto a tamaño y posición.

**Copete**

Existen diferentes descriptores para la señalización en los copetes de los TAXIS.

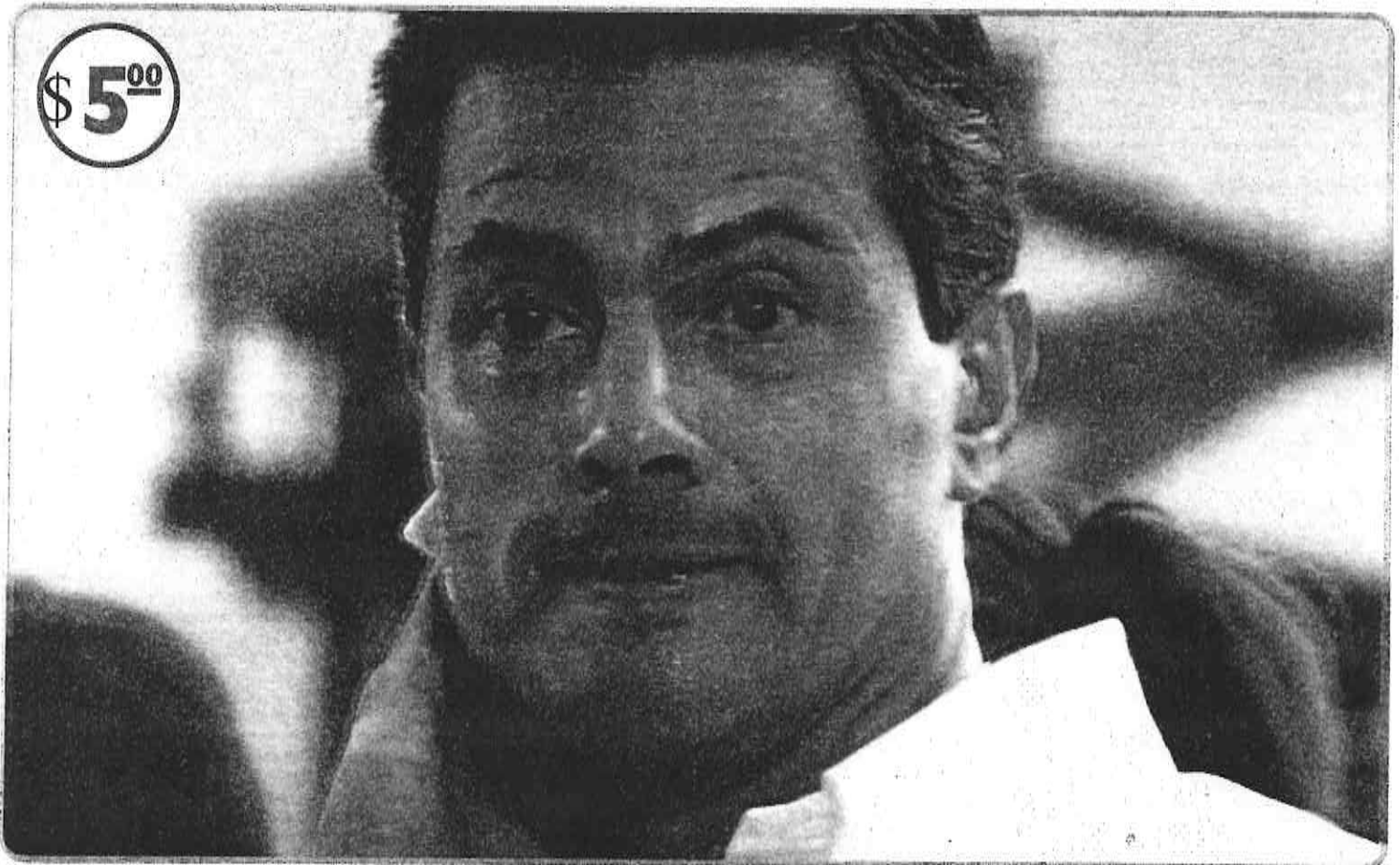

# Reprueban a Peña Nieto



\$ 5<sup>00</sup>

De acuerdo con diferentes encuestas, la política económica del presidente de México le está restando credibilidad a su administración y peor aún, su popularidad va a la baja.

➔ 3

<b>Clima</b>	<b>Dollar</b>	<b>Hoy no circula</b>
 25° 12°	 ↑ 13.09 0.01 %	<b>Rejo</b> 3 y 4 <b>Verifican</b> 5 y 6 Agosto
		<b>17B</b> <small>Folleto y Código QR</small>



# METRÓPOLI

## Este miércoles comienza la sustitución de nueva cromática para taxis

Leonardo Juárez R.

Dentro del Programa General de Desarrollo del Distrito Federal, la estrategia integral de movilidad y las políticas públicas dictadas por el GDF para mejorar el transporte público concesionado, la Secretaría de Movilidad (Semovi) publicó ayer en la Gaceta Oficial del Distrito Federal la nueva cromática para las unidades que prestan el servicio de transporte público individual de pasajeros "Taxi" en la CDMX.

De esta manera a partir del miércoles, "los concesionarios que realicen sustitución o alta de vehículos de servicio de transporte público individual de pasajeros, deberán presentar la nueva cromática autorizada".

Mientras que las unidades modelo 2007 y 2008 tendrán como fecha límite el periodo de Revista Vehicular 2015; los modelos 2009 al 2012, tendrán hasta la Revista 2016; y para los modelos 2012 en adelante, la fecha límite para ajustarse a la nueva cromática será la Revista Vehicular 2017.

La Semovi informó que algunas de las especificaciones técnicas son: base de color blanco, posteriormente deberá aplicarse en la parte superior color rosa Pantone 226C, hasta 10 centímetros por debajo de las ventanillas de las puertas de la unidad; copete fabricado en acrílico color blanco translúcido, el cual deberá señalar al frente y en la parte posterior la palabra "TAXI", así como la modalidad bajo la cual se encuentra prestando el servicio.

También copete con indicativos luminosos informativos del estado que guarda la unidad, de la siguiente manera; verde para uni-

dad disponible; rojo para unidad ocupada; apagado cuando la unidad esté fuera de servicio; Display o bandera electrónica fabricada a base de matriz de LEDs de alta intensidad de uso automotriz, resistente a vibraciones, Logotipo "CDMX CIUDAD DE MÉXICO".

Así como opcionalmente podrán colocar el logotipo de la empresa u organización, los rótulos de las unidades, deberán estar fabricados en recorte de vinil autoadherible reflejante, grado Ingeniería, en colores blanco y negro según corresponda.

La dependencia local mencionó que el resto de las especificaciones de la nueva cromática podrá consultarse en su página de Internet [www.semovi.df.gob.mx](http://www.semovi.df.gob.mx) apartado "CROMÁTICA", a partir de este miércoles que entra en vigor el aviso.

Señaló que con el objetivo de actualizar y homologar el diseño de los vehículos de transporte público individual de pasajeros "Taxi", se ha seleccionado el rosa como color preponderante visualmente, que en combinación con el blanco, crean un diseño limpio e identificable.

Señaló que "ningún vehículo que carezca del permiso o concesión vigente para la prestación del servicio de transporte público individual de pasajeros "Taxi", podrá utilizar la cromática, rótulos y medios de identificación oficiales que se establecen en este aviso".

Recordó que la SSPDF y el Instituto de Verificación Administrativa (INVEA), son las dependencias facultadas para supervisar y vigilar el cumplimiento y buen uso de la nueva cromática que permanecerá vigente por un periodo mínimo de 10 años y no podrá modificarse a menos de que ocurra algún hecho que obligue la realización de un cambio.



Habrà adecuada identificación de los taxis que circulan en la capital.

## La garantía de la pensión universal a adultos mayores consolida al DF

El aumento en 20 mil la cifra de derechohabientes de la Pensión Alimentaria para los Adultos Mayores de 68 años, consolida cada vez más a la ciudad de México como la capital de los derechos, afirmó Ernestina Godoy Ramos, presidenta de la Comisión de Desarrollo Social del Distrito Federal.

En el marco del Día Nacional del Adulto Mayor, Godoy Ramos manifestó que el anuncio dado a conocer

por el GDF para que la Secretaría de Finanzas genere las condiciones necesarias que permitan hacer llegar la Pensión Universal a 500 mil adultos mayores, supera la meta programada de las propias autoridades capitalinas.

Indicó que con la pensión Universal "se reconoce el esfuerzo de miles de adultos mayores que nunca tuvieron un empleo que les ofreciera la posibilidad de jubilarse y pensarse, como muchas mujeres trabajadoras que sacaron adelante a sus familias dentro del hogar sin retribución alguna o externamente sin recibir una pensión por los años de labor, o bien a aquellos que perciben una pensión insuficiente para cubrir sus necesidades básicas".

Expuso que con base al estudio realizado por la comisión que preside, mismo que fue entregado al jefe de gobierno y a las secretarías de Desarrollo Social y de Finanzas, para finales de 2013 y principios del presente año, existía una lista de espera de 20 mil adultos mayores de la Pensión Universal, que ahora se va a atender.

Recalcó que mientras el Distrito Federal avanza en la consolidación de los derechos universales de sus gobernados, a nivel federal se utiliza como anuncio publicitario la pensión para las personas mayores a 65 años, pues está pendiente de discusión y aprobación en el Senado de la República.

"Al Ejecutivo federal y a los diputados priistas y panistas, les apremiaba sacar adelante la reforma energética que garantizar los derechos a quienes han contribuido en el desarrollo de este país", subrayó.

Ernestina Godoy, aseguró que ampliar la cobertura de la Pensión Universal del Distrito Federal abate la demanda de los adultos mayores de 68 años de edad.



Supera programa de pensión universal de la CDMX expectativas.

## La endometriosis ocupa el segundo lugar en enfermedades ginecológicas

La legisladora local Dione Anguano Flores solicitará a la Secretaría de Salud y el Instituto de la Mujer -ambos del Distrito Federal-, realicen una campaña de difusión y orientación acerca de la endometriosis entre la población femenina de la Ciudad de México.

Anguano Flores señaló que las cifras oficiales señalan que la endometriosis, es la segunda enfermedad ginecológica más importante en el mundo, y en México, de las 60 millones de mujeres de entre 25 y 40 años, el 12 por ciento, tienen dicho padecimiento.

Explicó que la endometriosis es una enfermedad crónica de la matriz, cuyos síntomas más comu-

nes al padecerla son: dolor pélvico severo durante la menstruación, sangrados anormales y entre periodos, infertilidad, cansancio diario, infecciones vaginales recurrentes o depresión, los factores que pueden llegar a desarrollar esta enfermedad son: obesidad, el sedentarismo, el tabaco y alcohol; y en algunos casos puede ser hereditario.

Comentó que "esta enfermedad afecta diariamente a la mujeres que la padecen, impacta negativamente en su desarrollo personal, emocional y laboral, pues conforme las molestias se agravan, la calidad de vida se reduce considerablemente".

## Se compromete la CDMX a continuar lucha contra la trata de personas

El gobierno capitalino refrendó su compromiso contra la trata de personas en la Ciudad de México, al tiempo en que reconoció el trabajo realizado para la tipificación de este delito y la creación de la fiscalía para su combate.

El GDF destacó la labor de las organizaciones no gubernamentales en la lucha contra este fenómeno delictivo que a nivel mundial se ubica en el tercer sitio como generador de ganancias ilícitas.

Indicó que en la Ciudad de México se han realizado diversos operativos para desarticular bandas dedicadas a este delito, así como acciones para reintegrar a las víctimas a la vida social.

CASA  
**CRAVIOTO**  
Siempre Al Mejor Precio

FERRETERÍAS

TELS. 5130-2730 /  
5779-8290

www.casacravioto.com



\$7  
56 PÁGS.

MIÉRCOLES 27 DE AGOSTO DEL 2014, VALLE DE MÉXICO.

# metro

LA VOZ DE LA METRÓPOLI

A ORIBE PERALTA

# SEXO CHANTAJE

DETIENEN A 2 MUJERES QUE LE PIDIERON 500 MIL PESOS PARA NO DIFUNDIR FOTOS ÍNTIMAS PÁG. 35



Emmanuel Pérez

## A BEBÉ LO PUSO ¡SU FAMILIAR!

Caen tres por secuestrar a menor abandonado en Xochimilco, entre ellos una pariente PÁG. 20

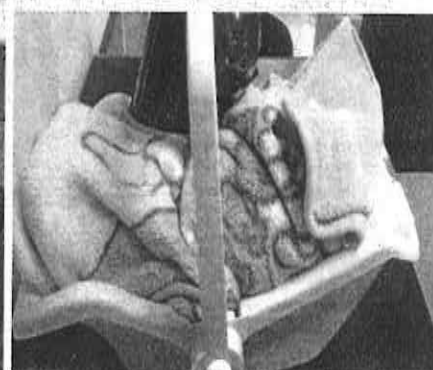

## ALARIDO DEL DIABLO

MUERE CHAVO AL ESTALLARLE UN COHETÓN 'GRITO DE SATANÁS', EN TULTEPEC 12

# IMPACTO

## EL DIARIO

www.impacto.mx

EDICIÓN 3342

@Impactomx

AÑO X MÉXICO, DF, MIÉRCOLES 27 DE AGOSTO DE 2014

\$3 PRECIO AL PÚBLICO

> 05



CARLOS ROMERO DESCHAMPS, LÍDER DEL STPRM,  
Y GERARDO SÁNCHEZ, LÍDER DE LA CNC

### DOS FUERZAS REALES: PETROLEROS Y CAMPESINOS

> LA SCJN RECHAZA DEMANDA DE LEGISLADORES  
DE OPOSICIÓN; DECLARA VÁLIDO INCREMENTO A 35% DEL ISR

# CORTE AVALA AUMENTO DE IMPUESTOS

**POLÍTICA.-** También avala el IVA de 16 por ciento en las fronteras y deroga el Régimen de Pequeños Contribuyentes, publicado en el Diario Oficial de la Federación el 11 de diciembre de 2013. Su implementación, afirma, no viola garantías de proporcionalidad y equidad tributaria >04 y 05

PEÑA RECONOCE AL CONGRESO  
DE CALIFORNIA APOYO  
A MIGRANTES MEXICANOS

> 08



> 06



> HAN SIDO DETENIDAS REDES  
COMPLETAS DE BANDAS DEDICADAS  
A ESTE DELITO, AFIRMA

### HABRÁ MÁS RECURSOS A UNIDADES ANTI- SECUESTROS, REVELA OSORIO

ESTRATEGIA DE SEGURIDAD  
"TAMAULIPAS"

ESTADOS UNIDOS

Tamaulipas

PURGATORIO

¡Chicken go!..



NACIONAL  
POLÍTICA

> 11

EL PRI ARRANCA  
recolección de firmas  
para consulta sobre pluris



NACIONAL  
POLÍTICA

> 07

OSORIO CHONG ENTREGARÁ  
Segundo Informe  
de Peña Nieto



LOS MALOSOS

> 03

Renato Salas, autor de  
secuestros antes de Campeche  
Reprueban a jefes  
de la Suprema Corte

# EL PUNTO Crítico

Tú mejor arma para la toma de decisiones

POLÍTICA > 4

Pagará costos millonarios  
la minera Grupo México

Año 6, miércoles 27 de agosto de 2014

Director General: Eduardo Ramos Fusther

OPINIÓN Vladimir Galeana Solórzano / Pablo Trejo Pérez / Lorenzo Martínez Vargas

## Van por desaparición de los plurinominales

Pide PRI consulta popular para decidir su suerte y el PAN dice que se han convertido en un "sistema antidemocrático"

Francisco Montaña > 12



7 503013 748028

Precio del ejemplar

\$5.00

Edición No. 1137

Paquete económico 2015  
no tendrá nuevos impuestos

ECONOMÍA > 15

www.elpuntocrítico.com

@elpuntocrítico

/diarioelpuntocrítico





# OVACIONES

MIÉRCOLES 27 DE AGOSTO DE 2014 | NÚMERO 23501 AÑO LXVII

http://www.ovaciones.com

Es el peor desastre ambiental de la industria minera

## Derrame, culpa de Grupo México

Se calculan los daños en miles de millones de pesos

POR URBANO BARRERA

La Secretaría del Medio Ambiente y Recursos Naturales (Semarnat), resolvió ayer que la empresa minera Grupo México es responsable del derrame de sulfato de cobre que contaminó los ríos Bacanuchi y Sonora. Por tal, deberá resarcir los daños al medio ambiente y a la salud de la población, calculados en miles de millones de pesos.

Durante una conferencia con medios, el secretario de Medio Ambiente, Juan José Guerra Abud, comentó que de acuerdo con las primeras inspecciones y monitoreos del caso, el derrame fue producido por una falla en el amarre de un tubo de polietileno y no por las lluvias.

Esta conclusión fue corroborada por autoridades de la Comisión Nacional del Agua (Conagua) que acudieron al lugar a efectuar una vista técnica y elaborar un dictamen que revela cómo se produjo esta falla.

El derrame se ocasionó por un fenómeno conocido como tixotación en una de las piletas de lixiviados por la falta de una válvula en la pileta de demasías imputable a la empresa.

El pericance alcanzó el arroyo Tinajas, afectado en 17.6 kilómetros; el río Bacanuchi, en 64 kilómetros; y el río Sonora, en 190 kilómetros, y cuyo líquido llegó hasta la presa El Molinito, que tiene un almacenaje de 15.4 millones de metros cúbicos, 20 por ciento de su capacidad.

Guerra Abud aseguró que de inmediato la Conagua determinó el cierre de esta presa y que de acuerdo con los muestreos recientes se ha corroborado que no muestran evidencias de contaminación fuera de las normas.

Debido a la magnitud de las afectaciones que se prevé que ten-



“De acuerdo con las primeras inspecciones y monitoreos del caso, el derrame fue producido por una falla en el amarre de un tubo de polietileno y no por las lluvias”.

Juan José Guerra Abud  
Secretario de Medio Ambiente

## Productores exigen pago por las pérdidas

HERMOSILLO.- Productores agropecuarios del río Sonora, afectados por el derrame de 40 mil metros cúbicos de sustancias tóxicas al afluente, demandaron la pronta remediación del sitio y acciones para restituir la marca Río Sonora.

En conferencia de prensa ofrecida en esta capital, el productor agrícola y ganadero, Jorge Gastélum López, manifestó que en esa región de la sierra baja de la entidad “se vive un drama” porque las actividades económicas están paralizadas.

Solicitó remediar cuanto antes las afectaciones ocasionadas por la contingencia tras el derrame del sulfato de cobre y otras sustancias por parte de la empresa minera Buena Vista del Cobre, para recuperar la marca con que comercializan sus productos.

Explicó que los 22 mil pobladores de la sierra baja de la entidad “se ven afectados” porque las actividades económicas están paralizadas. Solicitó remediar cuanto antes las afectaciones ocasionadas por la contingencia tras el derrame del sulfato de cobre y otras sustancias por parte de la empresa minera Buena Vista del Cobre, para recuperar la marca con que comercializan sus productos.

miel, San Felipe de Jesús, Baviacora, Urea, Huépac y Aconchi, tienen su principal sustento en empresas familiares que producen y comercializan productos agropecuarios.

“Es urgente trabajar en la remediación de la marca Río Sonora para recuperar las ventas de queso, miel, bacanora, entre otros productos”, subrayó y señaló que aún se desconoce a cuánto ascenden las pérdidas económicas.

### LAS AFECTACIONES

- Arroyo Tinajas, afectado en 17.6 kilómetros
- El río Bacanuchi, en 64 kilómetros
- El río Sonora, en 190 kilómetros
- Presa El Molinito, que tiene un almacenaje de 15.4 millones de metros cúbicos, 20 por ciento de su capacidad

ga este incidente, y con base en estimaciones de algunos especialistas en la materia, “se podría considerar como el peor desastre ambiental en la industria minera del país de los

tiempos modernos”. El titular de la Conagua, David Korenfeld Federman, aseguró que desde el 8 de agosto pasado se aplicó el protocolo correspondiente para

evitar consecuencias hidrológicas y restringió el agua del río, así como en los 322 pozos y norias ubicados a 500 metros a cada margen del río.

Al momento se han hecho mil 30 muestreos analizados por laboratorios certificados en Hermosillo y la Ciudad de México y que han revelado que entre los contaminantes vertidos en el agua se encuentran: cobre, arsénico, aluminio, cadmio, cromo, fierro, manganeso y plomo, cuyos niveles han estado fuera de las normas.

Ver página 7

## APERTURA MULTICULTURAL



SACRAMENTO, Cal.- Enrique Peña Nieto y Jerry Brown. Reconocimiento a California por su actitud.

## California da buen trato a migrantes

SACRAMENTO, Cal.- El presidente Enrique Peña Nieto ratificó el respaldo de México a una eventual reforma migratoria en Estados Unidos y “quiere propiciar espacios para que se logren acuerdos, en absoluto respeto a la soberanía” de ese país.

En un mensaje a medios antes de regresar a nuestro país, aclaró que es un proyecto de orden interno, y México, en respeto a la soberanía norteamericana, así lo aprecia. Sin embargo, el posicionamiento de México en torno a este tema es claro.

Es decir, “de respaldo a una reforma migratoria que desamose prospere, porque sería en un absoluto sentido de justicia para quienes hoy, residiendo en los Estados Unidos y en una condición de irregularidad en cuanto a su estancia

legal en este país, contribuyan al desarrollo de esta nación”.

En su segundo día de actividades en California, destacó la relación de México y el estado de California que se intensifica cada día, al superar un intercambio comercial de cerca de 60 mil millones de dólares.

Garantizó que se está trabajando para hacer más seguras las fronteras, más amigable y más rápido el tránsito de casi un millón de personas cada día.

Esa es la intensidad de nuestras fronteras, dijo el primer mandatario, quien resultó la política, la visión y la actitud de apertura que el gobierno de California está teniendo, al reconocer la contribución de los migrantes al desarrollo de todo Estados Unidos.

Ver página 3

## Dumping de EU al azúcar mexicana

WASHINGTON.- Estados Unidos impuso ayer de forma preliminar aranceles al azúcar de México que va de 2.99 al 17.01 por ciento, por derecho compensatorio ya que, asegura el Departamento de Comercio, el producto se beneficia de subsidios y su precio es menor.

Los empresarios azucareros estadounidenses argumentaron en su demanda que el azúcar mexicana es no sólo subsidiada sino vendida por debajo de un “valor justo” en el mercado estadounidense.

En 2011, México colocó un millón 389 mil toneladas métricas de azúcar en Estados Unidos; 941 mil toneladas en 2012 y dos millo-

nes 065 mil toneladas en 2013, a un valor de mil 065 millones de dólares, según cifras de DOC.

Por separado la Comisión de Comercio Internacional (USITC) determinó en forma preliminar en mayo, como parte de la pesquisa por supuesto “dumping”, que existía un “indicativo razonable” de que el azúcar mexicana era vendida aquí por debajo de un valor justo.

El gobierno mexicano por medio de la Secretaría de Economía lamentó de manera “profunda”, la determinación en contra de las exportaciones de azúcar mexicana.

Continúa en la página 7

## Silvano, ya; Barbosa ... en veremos

POR PATRICIA RAMIREZ

El candidato del PRD a la presidencia de la mesa directiva de la Cámara de Diputados, Silvano Aureoles Conejo, garantizó que sostendrá una relación institucional desde su nuevo cargo con el presidente Enrique Peña Nieto, aunque advirtió que no habrá colaboracionismo.

En conferencia, luego de que la madrugada de ayer martes se alcanzó el acuerdo para que él presida la Cámara de Diputados, insistió en que la interlocución respetuosa entre todos los actores políticos es lo que ha permitido el avance del país en temas fundamentales.

Tras un intenso jaloneo entre las corrientes internas, finalmente los legisladores lograron ponerse de acuerdo y sacaron el acuerdo por unanimidad para que Aureoles presida la mesa directiva, Miguel Alonso Raya sea el coordinador de la bancada del PRD y Alcida Álvarez permanezca en la vicepresidencia de la Cámara de Diputados.

Mientras, los 22 senadores del PRD respaldaron a su líder de bancada, Miguel Barbosa, para que ocupe la presidencia de la Mesa Directiva de la Cámara alta y exhortaron al PRI y PAN a cumplir con el acuerdo alcanzado.

Ver página 2

## FIN A CUOTAS: GARDENAS



Cuauhtémoc Cárdenas llamó a las tribus del PRD a terminar con las cuotas. El líder del sol azteca aún no decide competir por la dirigencia de su partido.

Ver página 2

**VENTANA**

¿También pagará por las pérdidas de productores, comerciantes y la actividad económica en general?

**EN EL DF**  
Nace Alerta Platada para localizar vialidad.  
Página 4

**OTRO GASTO**  
Ordina el GDF pintar de blanco y rosa los taxis.  
Página 6

**BUENA EPOCA**  
Repuntará economía a finales de año, dice Conaenaco.  
Página 7

**OPINION**

**DIA HABIL** Alberto Montoya Página 2

**SIN CAFETE** Isabel Arvide Página 6

EL PRESIDENTE con el gobernador de California y el canciller Antonio Meade, ayer.



# La Razón DE MÉXICO

www.razon.com

MIÉRCOLES 27 de agosto de 2013

no 6 Número 1636

**México y California pactan ampliar cruces fronterizos**

**EL PRESIDENTE** Enrique Peña y el gobernador Edmund Brown acuerdan plan piloto para que en garitas de San Ysidro y Tecate se aumenten carriles y sean reversibles en horas pico. **pág. 4**

**DESVÍO EN NÓMINA ALCANZA 51 MIL 486 MDP**

# SEP paga sueldo a 115 mil maestros muertos, jubilados o corridos

Por Carolina López Soto

**EL MONTO** del erario que se pierden en pagos ilegales equivale a dos veces el presupuesto de la UNAM

**JALISCO, YUCATÁN, Tamaulipas, Guerrero y SLP, con el mayor despido en comisionados **pág. 10****

## Hallan incapacidad administrativa y tolerancia a la corrupción

La organización México Evalúa encontró inconsistencias en una revisión del censo educativo realizado por Inegi.

**298 MIL 174 PROFESORES**

10%	13%	39%	38%
30,695	39,222	114,998	113,259
Tienen licencia o están comisionados	Son aviadores (no los conocen)	Renunciados, jubilados, pensionados, fallecidos	Cobran en un lugar, pero "trabajan en un sitio distinto"



GUILLERMO ARRIAGA

## Arriaga es el rostro del ateísmo en *Palabras con dioses*

Por Carlos Olivares Baró

El cineasta mexicano va al Festival de Cine de Venecia con una producción colectiva sobre religiones; "las historias que he contado tienen que ver con algo que viví", dice a *La Razón*. **pág. 23**

7 506176 231480



# Diario de México

D.R. ©



PAG. 16

MANCERA PODRÍA HUNDIR AL PRD

# RECHAZAN 'OCASO' DEL SOL AZTECA

■ Miembros del partido consideran que inseguridad y Hoy No Circula son graves desaciertos.

■ No obstante la baja popularidad del GDF, ponen en duda que la oposición les robe la capital.

■ Especialistas ven que este instituto político ha perdido la autocritica y rumbo de Gobierno.

## +ADENTRO



### PELEAN LA CASA

Vecinos de Polanco confirman que será derrumbado el edificio patrimonial de Tres Pinos 17, acusan engaño de la autoridad y preparan protesta. **PAG. 7**



### ECOPARQ ILEGAL

La diputada Priscila Vera señala que el trazado y concesiones del esquema en BI y Coyoacán violan la ley. **PAG. 3**

### SE VA LA LUZ

Varias calles de Narvar te se han quedado en penumbra días enteros y en largos tramos por trabajos de CFE. **PAG. 5**

FOTOS: CUARTOSURCO / ESPECIAL

¿NECESITAS DINERO?

¡Te damos DINERO  
SIN DEJAR tu coche!

Drive &  
CASH

f /driveandcash

www.driveandcash.com.mx

CRÉDITO  
REAL  
Debajo los límites

Tecamachalco  
5293 0913  
5294 1240

Satélite  
5360 5893  
5360 5867

Mixcoac  
5661 2868  
5661 0528

Palanco  
5282 3627  
5280 2894

Insurgentes  
5536 7637  
5536 7397

Entre Xela a  
unos pasos de  
Nuevo León

WWW.

publimetro 

CIUDAD DE MÉXICO Miércoles 27 de agosto de 2014  
@publimetroMX facebook.com/publimetroMX

com.mx

Consulta móvil



Escanea con tu smartphone  
este código QR y accede  
a la mejor información  
de nuestro sitio web



# El 50% de curules sin licenciatura

**Rezago educativo.** Sólo entre cuatro y cinco legisladores federales cuentan con estudios de nivel superior, de acuerdo al *Quinto Reporte Legislativo Análisis*. Expertos explican que no se puede exigir constitucionalmente que tengan algún grado educativo **Argumento**. En México, el promedio de escolaridad asciende a casi nueve años **PÁGINA 02**

## Israel y Palestina pactan ALTO AL FUEGO permanente en Gaza

PÁGINA 07

Tras 50 días de escalada de violencia, el Presidente palestino confirmó que se ha llegado a un acuerdo para una tregua. **AP**

## Más de la mitad de los jóvenes pide prestado

En el país, 56% de los adolescentes y menores de 30 años ha pedido dinero por adelantado a sus padres, revela una encuesta de la *Conaef*. De los casi 30 millones de mexicanos, 70% guarda sus ahorros en casa. **PÁGINA 06**

## #LadyChiles, obligada a ofrecer disculpa

El Conapred resolvió que Adriana Rodríguez, conocida en redes sociales como *Lady Chiles* por humillar a su trabajadora doméstica en un video, deberá disculparse de forma pública y resarcir el daño a su empleada. **PÁGINA 04**

## Todos los taxis rosa en 2017

El GDF publicó la disposición por la que los vehículos de alquiler deberán cambiar de cromática a blanco y rosa. **PÁGINA 05**

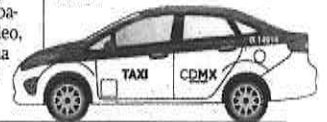

LLAMANDOS Y  
CINEMEX

¡LLEGÓ EL  
Verano  
CINEMEX

BOLETOS AL  
4x2x1  
DE LUNES A VIERNES

VALIDOS DEL 18 DE AGOSTO AL  
13 DE NOVIEMBRE DE 2014

AL COMPRAR  
\$140 EN  
DULCERÍA

Cinemex  
la magia del cine

Promoción válida del 1 de julio al 31 de agosto de 2014 para la obtención de tarjetas. Aplican las condiciones en Toluca, Café Cinemex, Alameda, La Lucha y Real Margotí realizadas en una sola transacción. Tickets no acumulables. Los boletos 2x1 están válidos del 18 de agosto al 12 de noviembre del 2014 en todas las salas Cinemex. El cargo de los meses gratis será del 1 de septiembre al 15 de noviembre de 2014. Irónicamente con la nueva especie de Insecto Especial. Consulta términos y condiciones en cinemex.com

# 24 HORAS



MÉXICO, MIÉRCOLES 27 DE AGOSTO DE 2014 • GRATUITO • Número 766

EL DIARIO SIN LÍMITES

{ [www.24-horas.mx](http://www.24-horas.mx) }

**MÉXICO RECHAZA EL ARANCEL IMPUESTO POR ESTADOS UNIDOS AL AZÚCAR**

**RESTABLECEN DIÁLOGO GOBIERNO Y PARTIDOS**

## Afinan segundo paquete de reformas estructurales

Incluirán la del campo y salud, y además, la política del DF, derechos humanos, salarios mínimos, trata de personas, anticorrupción, deuda en entidades y municipios y el Código Penal Único

**SALUDO IMPOSIBLE... UNA ESTELA DE ESPERANZA**



En un clima cada vez más tenso, los presidentes de Rusia, Vladimir Putin, y Ucrania, Petró Poroshenko, se dieron un histórico apretón de manos en un encuentro que suscita escasas esperanzas sobre el conflicto entre Kiev y los separatistas prorrusos

12

**EPIGRAMA**

por mentor  
Ya no habrá nuevos impuestos en el año venidero. Se agradecen tales gestos, cuantísimos si no hay dinero

**VIDA+**

**ALUMNI**



**MENTE SANA** en cuerpo sano es uno de los principios básicos para mantener un buen rendimiento en el ciclo escolar que comienza



**LA CALLE** Havre recupera la tradición culinaria de la colonia Juárez con un amplio abanico que va de pan y pizza a café gourmet

20

**LA ESCUDERÍA** Mercedes Benz toma medidas para evitar que la disputa de sus pilotos Nico Rosberg y Lewis Hamilton dañe al equipo

21

**ORDENAN A PGR ABRIR ARCHIVOS SOBRE MATANZAS ESTUDIANTILES**

**RESPONSABLE, GRUPO MÉXICO**

El derrame en río Sonora, el peor desastre ambiental ocurrido en una mina: Semarnat

10

**SE PREPARAN GENDARMES**

Van a estados agrícolas para proteger a los productores de la extorsión del narco

8

**ADVIERTE IP DEL COSTO PAÍS**

No habrá impuestos nuevos en 2015, asegura Videgaray; en septiembre, el paquete fiscal

14

### Segundo Informe de Gobierno de Peña Nieto

**»»» Economía**

**PRESIDENCIA** lanzó un portal en el que destaca los logros del gobierno; da énfasis a las reformas económicas que, afirma, mejorarán la calidad de vida de los mexicanos

**»»» Seguridad**

**EL GOBIERNO** federal destaca los operativos en Michoacán, donde se pacificó a las autodefensas, y Tamaulipas, donde han caído ocho de los 14 principales líderes del narco

4

• SALVADOR GARCÍA SOTO 4 • LUIS SOTO 6 • CARLOS RAMÍREZ 8 • JOSÉ UREÑA 9  
• GUSTAVO RENTERÍA 10 • AMAIA ARRIBAS 16 • SAMUEL GARCÍA 17

**¿Ricky Martin en la escuela?**

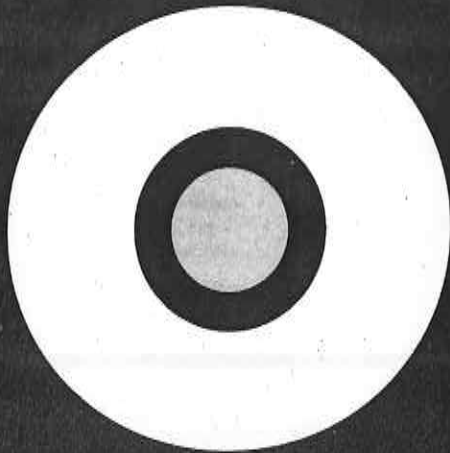

REPORTE  
**Indigo**  
CINCO DÍAS

EDICIÓN MÉXICO  
No. 577: MIÉRCOLES 27 DE AGOSTO 2014  
reporteindigo.com

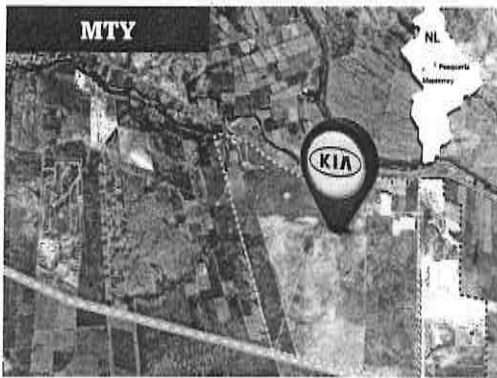

**El capricho  
del alcalde**

El atorón del cambio de uso de suelo al terreno de Kia Motors en Nuevo León se debió a que el munícipe de Pesquería José Gloria López, antepuso sus intereses personales y quiso imponer un beneficio para un predio particular

20

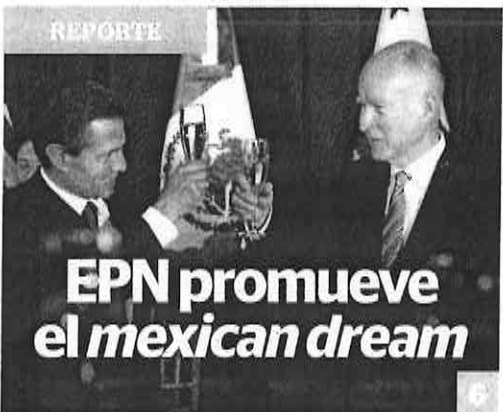

REPORTE  
**EPN promueve  
el *mexican dream***



\$10.00

**CUENTOS  
POLÍTICOS**

FRANCISCO  
MARTÍN MORENO



**Sí, sí, pero no arrancamos**

Algunos indicadores muestran señales esperanzadoras. Sin embargo, estamos en la antesala de una parálisis económica que se comprueba con estudiar el PIB en 2013 y 2014

18

# SE ENCIENDE CANANEA

La ciudad sonorensa protagoniza una vez más la lucha de mineros contra una empresa. Luego de la tibia sentencia contra Grupo México -responsables del desastre en el río Sonora- trabajadores exigen quitarle la concesión



12

OPINION

MARIO CAMPOS  
CAMPOS DE BATALLA/06



DANIEL MORENO  
UN POCO DE MEMORIA/06



ALBERTO MONTT  
#DOSIDIARIAS/27



# más más df

MIÉRCOLES 27 DE AGOSTO DE 2014

AÑO 05, NÚMERO 1411

MASPORMAS.COM



## CON CARA DE WHAT

● ARMADOS CON CELULAR Y TABLETA, LOS INTEGRANTES DE LA POLICIA TURÍSTICA DEL DF SE ALISTARON PARA BRINDAR APOYO A LOS EXTRANJEROS. SÓLO HUBO UN PROBLEMA: LES CANCELARON LAS CLASES DE INGLÉS. 04-05



### EL UMBRAL DE LA GLORIA

ATHLETIC DE BILBAO Y ARSENAL SE JUEGAN TODO PARA METERSE A LA RONDA DE GRUPOS DE LA CHAMPIONS. 08



### DESDE EL OTRO LADO

¿CÓMO LUCE EL ROSTRO MÁS GLAM Y SALVAJE DE LA CIUDAD DE MÉXICO? TE INVITAMOS A UN PASEO VISUAL.