

INFORMACIÓN DF

Para su consulta vía Internet ingresa a la página

www.aldf.gob.mx

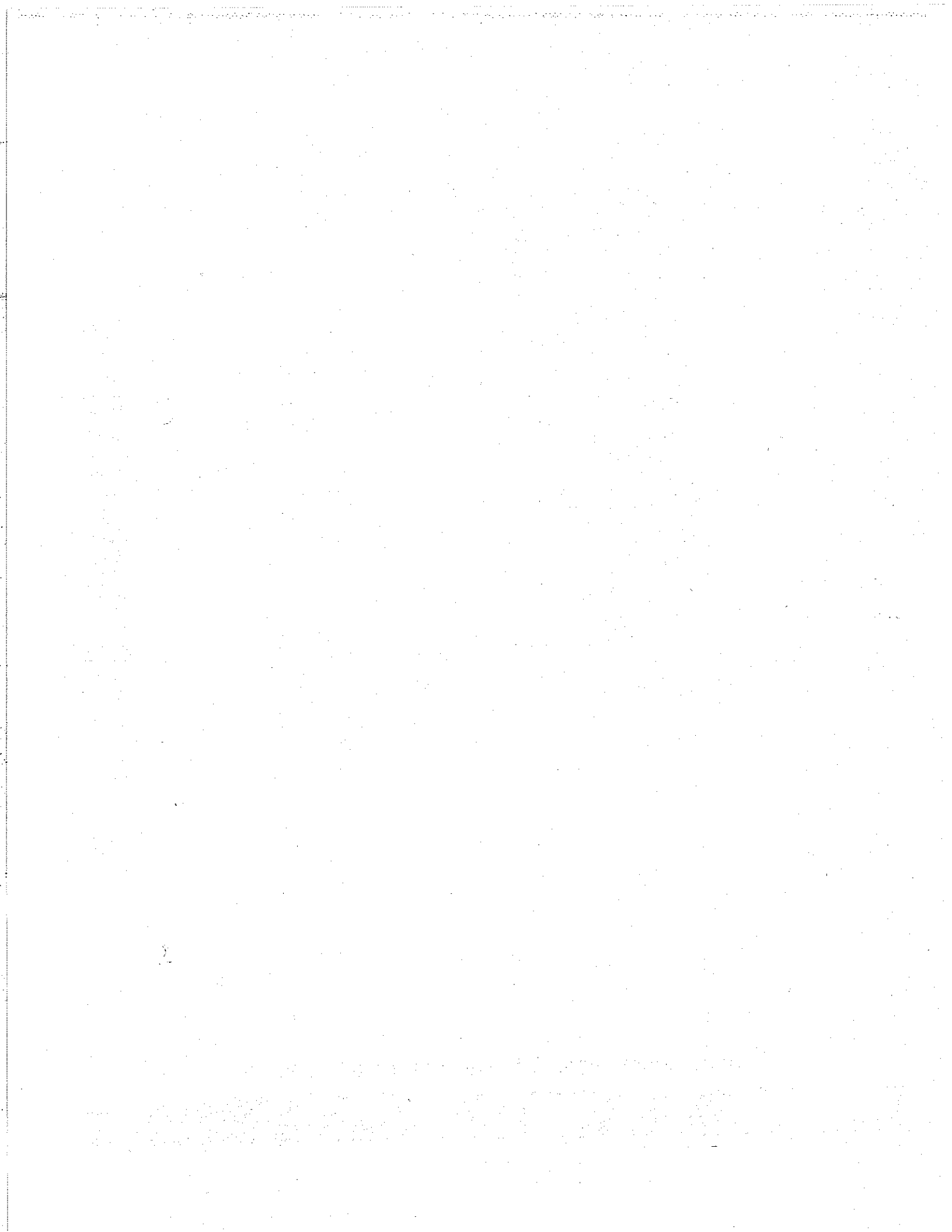



Ofrece máquinas para autoempleo

Johana Robles

johana.robles@eluniversal.com.mx

Con una inversión de 12 millones de pesos, el gobierno del Distrito Federal (GDF) puso en marcha un programa de autoempleo que se ca-

racterizará por prestar maquinaria y enseres, en lugar de dinero, para que grupos de personas pongan en marcha proyectos productivos.

La idea es que las personas se asocien en negocios y las autoridades capitalinas les

entreguen, bajo un contrato de custodia por un año, el equipo y si es rentable el negocio podrá dar paso a la entrega jurídica y legal de la maquinaria, pero, en caso contrario, se les quitará.

Lo anterior fue anunciado por el jefe de Gobierno del Distrito Federal, Miguel Ángel Mancera, al presidir la entrega de los equipos a los primeros 68 proyectos productivos. Ahí, también anunció que se alista un magno evento en la plancha

del zócalo capitalino con los empresas y autoridades para dar mayores oportunidades de empleo.

El secretario de Trabajo local, Carlos Navarrete, indicó que la intención de esa exposición es que los empleos se enfoquen para personas de 17 a 30 años y que se maneje el concepto de que las oportunidades laborales se oferten a los habitantes de cada demarcación.



EXPLOSIVOS EN EL DF

Niega Mancera terrorismo

Miguel Ángel Mancera, jefe de Gobierno, descartó que sean actos de terrorismo las detonaciones de explosivos registradas en la última semana, en un cajero de Tlalpan la semana pasada y en el Metro Bellas Artes, el domingo pasado.

El mandatario capitalino seña-

ló que ha dado órdenes a las autoridades del Metro para que revisen todas las áreas, incluyendo las cerradas, porque la pólvora fue puesta en un baño de la estación Bellas Artes, donde no hay cámaras de videovigilancia.

“El lugar donde se colocó este en-

voltorio con pólvora fue una zona de los baños, dentro de un cesto de basura, donde no podemos tener incurción de cámaras por imposibilidad, simplemente de los derechos fundamentales de las personas”, dijo.

Aseguró que los usuarios pueden estar tranquilos porque hay un monitoreo constante de la seguridad.

-LUIS PÉREZ COURTADE

Mancera recibe deudas de hace más de 10 años

Verónica Macías
EL ECONOMISTA

A CINCO meses de iniciar su gestión como Jefe de Gobierno, Miguel Ángel Mancera enfrenta una serie de deudas económicas que le heredaron anteriores administraciones.

Actualmente, el gobierno capitalino tiene que pagar 239 millones 313,595 pesos por expropiaciones de predios que se hicieron en pasadas gestiones, así como una demanda de un extrabajador a una dependencia de gobierno.

El mes pasado, un tribunal federal ratificó la multa de casi 94 millones de pesos por la expropiación del predio El Encino, caso que provocó el desafuero del exjefe de Gobierno del Distrito Federal (GDF), Andrés Manuel López Obrador, en el 2005.

La semana pasada el gobierno

local también fue notificado sobre el pago de 143 millones de pesos de indemnización por la expropiación de los predios de más de 244,000 metros cuadrados en los que actualmente se asienta la colonia San Felipe Terremotes, en la delegación Iztapalapa, ante el reclamo de la familia Rivera Torres.

Asimismo, deberá pagar 2 millones 313,595 pesos por una demanda laboral de un extrabajador que fue despedido injustificadamente en el 2004. Misma que provocó que una sala del Tribunal Federal de Conciliación y Arbitraje emitiera una orden para detener por 36 horas, al secretario de Gobierno del Distrito Federal, Héctor Serrano, por incumplimiento a la sentencia que había emitido.

Sin embargo, este lunes el funcionario informó que ya se liberaron los recursos para pagar di-

cho laudo y con ello se evitó su detención.

Existe otra demanda por 4,000 millones de pesos del consorcio que construyó la Línea 12 del Metro, por obras adicionales no contempladas en el proyecto original. Aunque, esta demanda aún se encuentra en proceso.

Por su parte, Mancera Espinosa aseguró que no hay ningún desfaldo de las arcas del erario capitalino, "simplemente hay una atención ya de esta problemática que estaba en curso, y el Gobierno del Distrito Federal siempre tiene que agotar por disposición la normativa, tiene que agotar todas las instancias. Ahora hay una aplicación muy estricta, mucho más rígida que tiene que ver con la Ley de Amparo, y que siempre hay que estar muy pendientes y cuidadosos de ella".

veronica.macias@eleconomista.mx

Derriban 351 viviendas

'El dinero ya está perdido'

► Pagan pobladores hasta \$100 mil por predios en suelo de conservación

Jonás López

Los habitantes del asentamiento Zorros-Solidaridad perdieron lo que pagaron por sus lotes luego del operativo que realizó ayer el Gobierno capitalino (GDF) para recuperar 60 hectáreas de suelo de conservación en Tlalpan.

Los predios, de 250 metros cuadrados, costaron entre 80 y 100 mil pesos que fueron pagados

en abonos. Hasta ayer los afectados no sabían si denunciarían a sus líderes, a quienes se negaron a identificar, por la venta de los terrenos.

"Lo compré en 100 mil, yo creo que el dinero ya está perdido. Por lo pronto no puedo hacer nada porque no me dieron recibos", lamentó Pedro Franco.

Otra habitante, quien pidió no ser identificada, aseguró que los residentes de Zorros-Solidaridad, en la zona del Ajusco, no invadieron el predio sino que pagaron al menos 80 mil pesos por sus lotes.

"Fueron traspasos de gente que vive más abajo, se vendieron los lotes a familiares de personas de aquí de la misma colonia y ellos ya los empezaron a revender", explicó.

Por otra parte, algunos de los

desalojados aseguraron que habitaban el asentamiento irregular con anuencia de las autoridades.

"(Javier) Ruvalcaba (director de Ordenamiento Territorial de Tlalpan), nos dijo que todo estaba bien, que todo estaba perfecto, que estuviéramos tranquilos, que no iba a pasar nada porque (la Delegada) Maricela Contreras hizo campaña aquí. Pidió los votos y ahora se está escondiendo", agregó la vecina que pidió el anonimato.

Sin embargo, el funcionario rechazó las acusaciones y aseveró que la Delegación Tlalpan apoyó la acción del GDF e incluso que Contreras celebra los operativos porque están rescatando el suelo de conservación.

"La Delegación jamás, en ningún momento tu servidor, se comprometió ni a avisarles del operativo ni a revisar de manera inmediata cuál era el polígono del asentamiento", apuntó Ruvalcaba.

Alrededor de las 9:00 horas, montada a caballo, la Secretaria de Medio Ambiente, Tanya Müller, encabezó el derribo de 351 viviendas, desde las de cartón y madera hasta las construidas con concreto, loza y tabique.

Al menos mil 500 policías y personal de las secretarías de Medio Ambiente, Obras y Servicios, Seguridad Pública y la Procuraduría Ambiental y del Ordenamiento Territorial (PAOT) acudieron al predio para el operativo.

Aunque las autoridades reportaron que sólo hubo una persona detenida por resistirse al operativo, en el predio abundaron las caras nerviosas, tristes y, sobretodo, enojadas por el desalojo.

Ricardo Palafox, otro de los habitantes, señaló que el operati-

vo lo tomó por sorpresa y sacó todo lo que pudo de su vivienda.

Los habitantes se apresuraron a sacar sus pertenencias cargándolas o arrastrándolas, ya que muchos no pudieron contratar un servicio de flete.

El operativo fue reforzado por el GERI y Policía Montada.

Pondrán lupa a proyectos de GDF

Promoverán inversión público-privada, local y extranjera, para desarrollar la ciudad

Johana Robles

johana.robles@eluniversal.com.mx

El ex rector de la Universidad Nacional Autónoma de México, Juan Ramón de la Fuente, la empresaria María Asunción Aramburuzabala, el premio Nobel de Química, Mario Molina, y el periodista Jacobo Zabludowsky son parte de los 20 integrantes del consejo consultivo de la empresa paraestatal Calidad de Vida, Progreso y Desarrollo que, ahora, buscará la opinión de diversos sectores de la sociedad para impulsar la inversión público-privada en la ciudad.

En el Museo de la Ciudad de México, el jefe de gobierno Miguel Ángel Mancera tomó protesta a parte de ese grupo; ahí dijo que la empresa gubernamental, creada en la administración de Marcelo Ebrard, ya no es "la versión original" y tiene tareas para desarrollar la infraestructura en asociación con la iniciativa privada con la participación de la ciudadanía.

Mancera resumió que el consejo consultivo será un puente entre la exigencia de la ciudadanía y las acciones de gobierno del DF. De acuerdo con el decreto que se publicó ayer en la *Gaceta Oficial* del Distrito Federal, dicho consejo será una instancia de participación ciudadana que emitirá opiniones sobre los proyectos que tenga la empresa gubernamental.

Los cinco ejes bajo los cuales se regirá la paraestatal son la infraestructura de las Zonas de Desarrollo Económico y Social, la movilidad inteligente, la tecnología para la toma de decisiones, la industria creativa e infraestructura turística, así como la in-

versión nacional y extranjera, detalló su director Simón Levy.

Delineó que se hará mediante asociaciones estratégicas con el sector privado así como un nuevo programa de incorporación temporal de bienes para el desarrollo social para que los particulares también puedan establecer una so-

ciudad con el gobierno capitalino, pero todo ello, para detonar el desarrollo social antes que el económico.

Por su parte, Juan Ramón de la Fuente, ex rector de la Universidad Nacional Autónoma de México (UNAM), consideró que la administración de Miguel Ángel Mancera impulsa la democracia participativa e incentiva el flujo de información. Ello permite fundamentar críticas sobre los proyectos desarrollados.

Al consejo consultivo de Calidad de Vida se sumaron la empresaria Asunción Aramburuzabala y el Nobel Mario Molina



Hackean la cuenta de Facebook de Mancera

Johana Robles

johana.robles@eluniversal.com.mx

La cuenta del jefe de Gobierno del Distrito Federal, Miguel Ángel Mancera, en la red social Facebook fue hackeada, informó ayer el gobierno capi-

talino mediante su cuenta oficial de Twitter.

“Les informamos que la cuenta de #Facebook del #JefeDeGob@manceramiguelmx ha sido hackeada”, reportaron las autoridades.

De acuerdo con fuentes capitalinas, en el perfil de Facebook apareció una publicación en el muro sobre la muerte de un caballo, lo que fue identificado de inmediato como falso por los operadores del equipo que auxilia en el manejo de las redes sociales al mandatario capitalino.

Por dicha razón decidieron desactivar la cuenta de inmediato para evitar problemas y

hasta el cierre de esta edición se esperaba que el perfil fuera reactivado, para poder reanudar la difusión de las actividades del jefe de gobierno e informar sobre eventos de la Ciudad de México.

Mientras que la cuenta referente a Twitter se mantuvo sin cambio. El último tuit que subió el mandatario capitalino ayer fue una foto de la entrega de actas de propiedad a beneficiarios del programa de fomento al autoempleo en la Venustiano Carranza.

El área de comunicación del jefe de gobierno capitalino no informó si identificó a los responsables del hackeo. Tam-

poco precisó la hora de la intromisión en la cuenta.



Les informamos que la cuenta de #Facebook del #JefeDeGob@manceramiguelmx ha sido hackeada”

Cuenta de Twitter
@ManceraConecta

■ Se trabajará con familias, dice la Sedesol Iztapalapa y GAM: plan piloto contra conductas antisociales

**GABRIELA ROMERO
Y JOSEFINA QUINTERO**

La Secretaría de Desarrollo Social del Distrito Federal arrancó un programa piloto en colonias de las delegaciones Iztapalapa y Gustavo A. Madero, sobre las conductas antisociales y la prevención de adicciones, en el que especialistas trabajan en forma directa con madres, adelantó su titular Rosa Icela Rodríguez.

“Hay riesgo grave de adicciones en la ciudad de México; eso no es sorpresa, pero por instruc-

ciones del jefe de Gobierno, Miguel Ángel Mancera, vamos atendiendo este problema”, señaló.

Entrevistada tras la firma de un convenio de colaboración entre Locatel y el Instituto para la Atención y Prevención de las Adicciones en la ciudad de México (IAPA) en el teatro Coyoacán, la secretaria de Desarrollo Social explicó que en las colonias donde hay más adicciones se va a trabajar directamente con las familias.

Aclaró que no necesariamente se trata de madres adictas o con hijos con esos problemas. “Son

madres que quieren prevenir cualquier conducta antisocial y de adicciones, saben que por la zona en la que viven están en riesgo”.

Rodríguez Velázquez agregó que se atenderá con mayor énfasis la adicción en personas en situación de calle.

“El centro de adicciones atiende a población joven, en promedio de 200 a 300 personas a diario. El año pasado hubo 2 mil 210 servicios en el albergue Torres de Potrero”. Comentó que preocupa las adicciones en los ancianos, pero más en niños y jóvenes.

En opinión de Rodríguez Velázquez se requieren más y mejores campañas informativas sobre el tema de las adicciones.

Fecha 22-MAY-2013

Página 5Sección Comunidad

Son ya de dos países

DE LA REDACCIÓN

comunidad@gmm.com.mx

La Secretaría de Desarro-

llo Rural y Equidad para las Comunidades del Gobierno del DF (Sedec), a través de su Dirección de Atención a Huéspedes Migrantes y sus Familias, y el Registro Civil, entregaron ayer 25 actas de nacimiento a hijos de mexicanos que nacieron en Estados Unidos y dos actas de matrimonio, lo que beneficiará a 21 familias.

El titular de la Sedec, Hegel Cortés, dijo que desde

el 1 de enero al 30 de abril han retornado al país 113 mil personas, de las cuales cuatro mil 88 corresponden al DF.

Con este documento, los hijos e hijas de mexicanos, cuyo origen es el DF, podrán acceder gratuitamente al conjunto de servicios de salud, educación y apoyos sociales del gobierno capitalino.

Cortés expuso que beneficiados obtendrán una tarjeta que los avalará como perso-

nas con doble nacionalidad y que con el apoyo de la Secretaría de Salud del DF buscarán que se dé acceso al sector salud de manera gratuita.

De los 25 nacimientos, 11 tuvieron lugar en California, tres en Carolina del Sur, tres en Texas, dos en Pensilvania, dos en Illinois, uno en Nevada, uno en Georgia, uno en Missouri y uno en Canadá.

Vuelven a desalojar reserva natural

NOTIMEX

comunidad@gimm.com.mx

Granaderos de la Secretaría de Seguridad Pública del Distrito Federal (SSP-DF) apoyaron a autoridades capitalinas y de la Secretaría de Medio Ambiente (Sedema) para recuperar un área de conservación ecológica en la zona del Ajusco, donde la semana pasada ya habían sido retiradas al menos 300 familias.

El desalojo se da porque quedaron pendientes alrededor de 300 casas por desalojar en esa zona de la Carretera Picacho-Ajusto.

Durante el operativo, que duró varias horas, no se reportaron enfrentamientos.

Sobre el tema, el jefe de gobierno del Distrito Federal, Miguel Ángel Mancera Espinosa, informó ayer que se mantendrá una vigilancia permanente en el área protegida que fue desalojada en el Ajusco para evitar nuevos asentamientos y reforestar la zona.

Dijo que la acción -conjunta- que se llevó a cabo ayer en el lugar se realizó de manera correcta y se tienen bien delimitadas las 70 hectáreas que se recuperaron, mismas que serán reforestadas, de acuerdo con el mandatario capitalino.

El pasado 14 de mayo, el Gobierno del Distrito Federal (GDF), a través de un boletín, informó que la Secretaría

del Medio Ambiente (Sedema) realizó un operativo de recuperación de Área Natural Protegida y Suelo de Conservación de la zona conocida como "Zorros-Solidaridad", ubicada en el poblado de San Andrés

Totoltepec, delegación Tlalpan, y donde recientemente se suscitó un incendio presuntamente provocado para el desdoblamiento de asentamientos humanos irregulares.

En el dispositivo participaron más de 2 mil 500 policías.

De acuerdo con la denuncia FEDAPUR/DA-1/T1/141/13-04, en el citado predio el incendio que se presentó en abril tuvo como fin la venta de terrenos y la invasión de los mismos.

Detalló que en los últimos días habían recibido denuncias ciudadanas, por lo que se han hecho recorridos de vigilancia para detectar violaciones a la legislación ambiental como chaponeos, terraceos, remoción de la cubierta vegetal, derribo de arbolado, cambio de uso de suelo mediante la edificación de construcciones provisionales y semipermanentes, lotificaciones con piedra brasa, cal y cable.



70
HECTÁREAS
eran usadas como
asentamientos
irregulares



Prevén inversión de 34 mil mdp

Buscan movilizar las urbes con 28 corredores rápidos

Según el Programa de Apoyo al Transporte Masivo, Ciudad Juárez, Pachuca y Tampico, entre otras, tendrán un sistema como el MB

Héctor Zamarrón/Alemania

A la fecha hay 28 proyectos de construcción de corredores de autobuses rápidos, similares al Metrobús de la Ciudad de México, con una inversión de 34 mil millones de pesos de acuerdo con el Programa Federal de Apoyo al Transporte Masivo, mejor conocido como Protram, de Banobras.

Como parte de la delegación mexicana en el Foro Internacional de Transporte 2013, que se celebra en Leipzig, Alemania, en el Protram se informa que de estos corredores de autobuses destacan 11 proyectos ya aprobados.

Éstos se llevarán más de la mitad de recursos y entre ellos se cuentan los de Monterrey, Chihuahua, Tijuana, Mexicali, Guadalajara, Puebla y Oaxaca.

Cada proyecto tiene en promedio una extensión de 12 kilómetros, inversión aproximada de mil 300 millones y una demanda de 120 mil pasajeros por día.

Entre las ciudades donde está en proyecto la construcción de nuevos sistemas de autobuses pueden contarse Ciudad Juárez, Pachuca, León y Tampico.

La razón de ser del programa es contrarrestar la ineficiencia del transporte público, que impacta de forma negativa la calidad de vida de los habitantes.

Por estas acciones, el Protram, creado en 2008, es candidato finalista entre los postulados al premio de transporte del ITF 2013, que se entregará en los próximos días en Leipzig durante el foro internacional.

Los otros tres competidores por la misma distinción son la

operadora de los aeropuertos de Kansai y Osaka, en Japón; el cantón de Sain Gall, en Suiza, y la compañía de tranvías de San Sebastián, España.

En 2012, ese premio se otorgó a Transport for London, por el trabajo realizado para unificar y modernizar la tarjeta electrónica de acceso al transporte público.

En cuanto a los proyectos en curso, se explicó que éstos deberán atender un plan integral de movilidad urbana sustentable, una reorganización empresarial del transporte público y contar con aportaciones de los gobiernos estatales y/o municipales.

El objetivo del Protram es impulsar una movilidad urbana sustentable mediante apoyos financieros y técnicos a los gobiernos locales y concesionarios, para realizar proyectos de transporte

masivo en ciudades mayores al medio millón de habitantes.

El fallo del concurso se anunciará en el curso del foro que inicia este miércoles con una plenaria, en la que participa el secretario general de la Organización para la Cooperación y el Desarrollo Económico, José Ángel Gurría.

En los últimos 100 días, la Ciudad de México, como las de Toluca, Mexicali y Puebla, no ha tenido un solo día de aire limpio y sus niveles de contaminación "representan un riesgo para la salud de sus habitantes". M

claves

Protestan con grafiti

► En los últimos 100 días, el DF, igual que las ciudades de Toluca, Mexicali y Puebla, no ha tenido un solo día de aire limpio. Según estudios internacionales, cada año mueren 14 mil 700 personas por la contaminación en esta capital.

► Por ello la Red Nacional de Cicismo Urbano y otras organizaciones pintaron un grafiti en protesta en esas urbes y se manifestaron por un transporte alterno.

Apoya UACM la inocencia de Marduk

► Visita Dussel a joven
en el Reclusorio Norte,
le expresa su apoyo
y ofrece llevarle libros

Diana Martínez

El Rector Interino de la Universidad Autónoma de la Ciudad de México, Enrique Dussel, mostró su apoyo a Marduk Chima-

lli Fernández Castro, estudiante preso por presuntamente robar con violencia un celular en Azcapotzalco.

Y el encargado de despacho de la oficina del abogado de la UACM, Federico Anaya, señaló que la casa de estudios cree en la inocencia del joven, de 26 años, como se debe confiar en la de cualquier persona que no ha sido encontrada culpable.

Aunque Dussel precisó que la defensa jurídica del estudiante está a cargo de sus familiares.

“Entiéndase que la Universidad no está funcionando como

defensora, simplemente interviene para dar motivos a su liberación, por ser un estudiante de la Universidad.

“La defensa está más bien en manos de la familia”, aclaró el Rector Interino.

Sin embargo, Anaya informó que el lunes presentó una “Amicus Curiae” al magistrado de la Séptima Sala Penal, Rafael Guerra, quien revisa el recurso de apelación que presentó la defensa en contra el auto de formal prisión que se le dictó.

Es un documento para reforzar la defensa de Marduk sobre las violaciones al debido proceso.

“Es una argumentación a partir de la simple y llana lectura de la acusación de las declaraciones de los oficiales aprehensores que están llenas de contradicciones”, señaló Anaya.

Dussel platicó con el joven durante más de 2 horas y se comprometió a enviarle algunas novelas.

“Le pregunté cómo se sentía y cómo asimilaba su experiencia tras vivir una injusticia; le dije que ahora es responsable de luchar en favor de la justicia”, dijo Dussel.

El litigante, Sergio Soto, explicó que se presentará un incidente de libertad por desvanecimiento de datos y solicitarán a la PGJ que se desista de la acusación.

“La defensa está trabajando tres líneas de excarcelación, una que es la apelación.

“La otra es allegarnos de esa prueba que es el expediente de la Comisión (CDHDF) para promover en paralelo un incidente de libertad por desvanecimiento de datos y una tercera vía que es el sobreseimiento”, explicó.

■ Señala que en lo que va del año ha aumentado 4.5% el número de viajeros

Creciente flujo de pasajeros nacionales y extranjeros, reporta el aeropuerto del DF

De enero al 15 de mayo de este año, pasaron por el Aeropuerto Internacional de la Ciudad de México (AICM) 10 millones 682 mil 281 pasajeros nacionales e internacionales; 465 mil 559 más que en el mismo periodo de 2012, lo que representa un crecimiento de 4.5 por ciento.

De acuerdo con cifras preliminares, en los primeros cuatro

meses y medio del presente año, por las dos terminales transitaron 7 millones 99 mil 644 pasajeros nacionales y 3 millones 582 mil 637 viajeros internacionales.

Sólo la primera quincena de mayo, el aeropuerto capitalino movilizó un millón 171 mil 712 pasajeros; es decir, 75 mil 599 más (6.9 por ciento) que en el mismo periodo de mayo de 2012.

Respecto de las operaciones aéreas, del 1° de enero al 15 de mayo de este año, se realizaron 129 mil 474 comerciales (pasajeros y carga) de aterrizajes y despegues de aeronaves, 5 mil 610 más (4.5 por ciento) que en el mismo lapso de 2012.

Conforme al desglose de cifras mensuales, entre el 1° y el 15 de mayo pasado se registraron 14 mil

353 aterrizajes y despegues, 324 más (2.3 por ciento) que en igual lapso de 2012.

En un comunicado, la dependencia específica que las cifras no incluyen las operaciones aéreas de aviación general, vuelos de dependencias federales como Presidencia de la República, Sedena, Marina y Policía Federal, entre otras.

DE LA REDACCIÓN

Detectan anomalías a 10 estacionamientos

► Arranca Delegación
operativo en Polanco
con la suspensión
de 2 establecimientos

Dalila Sarabia

Tras concluir con la auditoría que se aplicó a 98 estacionamientos de Polanco, autoridades delegacionales detectaron que 10 de estos sitios operan con irregularidades.

Derivado de este hecho, la Delegación Miguel Hidalgo arrancó ayer un programa para suspender y, en su caso, clausurar de manera definitiva, estos estacionamientos.

“Hemos encontrado estacionamientos que no están dados de alta como establecimiento mer-

cantil y, pretendiendo manejar-se como estacionamiento privado, extienden cartas y contratos de prestación de servicios”, explicó el Jefe Delegacional, Víctor Hugo Romo.

En otros casos, indicó, encontraron que algunos de los estacionamientos sobrevenden hasta en un 500 por ciento la capacidad de cajones con los que cuentan.

Mencionó que, si bien es cierto que la sobreventa no es causal de suspensión o clausura, en la auditoría realizada se detectaron otras faltas como el no contar con el programa de protección civil actualizado.

El primer sitio en ser verificado, y, por tanto suspendido, fue el inmueble ubicado en Presidente Masaryk 393 esquina Lafontaine.

Ahí se constató que, pese a que no tenía documentación de su registro ante la demarcación, expedía cartas de arrendamien-

to de cajones.

De acuerdo con el Jefe Delegacional, quien coordinó esta primera verificación, la sobreventa de cajones implica entre 3 mil y 4 mil lugares que no existen, lo que contribuye a la saturación del tránsito en esta zona.

Aunque se tenía previsto que ayer se verificaran dos sitios más, por falta de personal sólo se concretó esta suspensión y la del inmueble ubicado en Masaryk 169.

El resto de los estacionamientos en los que detectaron irregularidades será verificado en los próximos días.

Luego pasarán a una segunda etapa en la que inspeccionarán a los establecimientos mercantiles a los que los estacionamientos les prestan servicio.

A quienes se les acrediten irregularidades, la Delegación procederá a suspenderlos o clausurarlos de manera definitiva, dependiendo el caso.

En esta auditoría, además de verificar 98 estacionamientos, se requirieron los documentos de 377 restaurantes de la colonia para cotejar los datos.

Mientras se llevó a cabo este ejercicio de verificación, la Delegación no expidió ningún permiso para la apertura de establecimientos mercantiles para Polanco por considerar a esta zona como un foco rojo de saturación de automóviles.

Datos proporcionados por la demarcación indican que, a diario, transitan por esta zona unos 300 mil vehículos, y, aunque no todos tienen como destino esta colonia, contribuyen a la saturación vial.

◀POLANCO▶

Cierran 10 estacionamientos en MH

POR KENYA RAMÍREZ

kenya.ramirez@gimmi.com.mx

Por vender los cajones con un sobreprecio de 500 por ciento y expedir cartas de arrendamiento sin autorización a establecimientos mercantiles, la delegación Miguel Hidalgo (MH) aplicará una suspensión de actividades a diez estacionamientos públicos de Polanco.

Estos espacios irregulares resultaron de una auditoría realizada por la demarcación sobre la operación y uso de 89 lugares para aparcar, y ayer sancionaron al primero ubicado en Masaryk 393, casi esquina Lafontaine.

Víctor Hugo Romo, titular

en Miguel Hidalgo, encabezó el operativo de verificación en este espacio que ofrecía más cajones de los que tiene.

Los responsables no exhibieron documentación de registro ante la demarcación, expedían cartas de arrendamiento a varios restaurantes de una plaza comercial y no contaban con programa de protección civil.

“El total de cajones de estacionamiento son diez mil 40 en la zona, este estacionamiento tiene alrededor de 800 y la sobreventa de varios de los mismos implica alrededor de tres mil o cuatro mil cajones sobre vendidos.”

El funcionario delegacional comentó que continuarán la re-

visión de cartas de expedición para cruzarla con la información presentada y verificada en los establecimientos mercantiles.

Esta semana concluirán las

visitas a estacionamientos y la próxima harán lo propio con los negocios (bares y restaurantes, en su mayoría) para asegurarse de que cuentan con lugares suficientes para su clientela.

“Realizamos un operativo de verificación de estacionamientos que no están registrados en la delegación; aquellas cartas que se han expedido por estos estacionamientos irregulares (las revisaremos), y también pasaremos a verificar los establecimientos mercantiles trayendo las conse-

cuencias de suspensión o clausura definitiva”, apuntó.

Además del estacionamiento de Masaryk 393, los verificadores acudieron al número 169 de la misma calle y a Calderón de la Barca 108, y en los próximos días continuarán con los siete faltantes.

Los responsables de los estacionamientos suspendidos tienen diez días para mostrar la documentación y hacer valer su derecho de audiencia; de no ser así, la delegación procederá a la clausura definitiva.

<VECINOS DE SANTA FE>

Evidencian el deterioro

Colonos señalaron algunas deficiencias que padece el corporativo

POR KENYA RAMÍREZ

kenya.ramirez@gimm.com.mx

Crecimiento del ambulante en por lo menos diez puntos del corporativo, franeleros, 50 por ciento de vialidades que requieren repavimentación.

Camellones sin mantenimiento, vehículos mal estacionados y déficit de grúas, basura en calles, 70 por ciento de mil 643 luminarias que requieren sustitución, robo de cableado e infraestructura pluvial en mal estado.

Estas son algunas deficiencias que padece el

corporativo Santa Fe y, a decir de los integrantes de la Asociación de Colonos, los 50 millones de pesos presupuestados por el GDF para repartirse entre las delegaciones Álvaro Obregón y Cuajimalpa, son insuficientes.

Comentaron que en un análisis financiero realizado para esta zona, en 2013 Santa Fe requeriría por lo menos 120 millones para el mantenimiento de la infraestructura existente y 12 más para seguridad.

En conferencia, residentes de La Loma, Bosque de Santa Fe, Cruz Manca y de corporativos financieros señalaron que el gobierno capitalino no le ha dado lo que le corresponde a la

zona que paga el predial más alto de la ciudad.

En un recorrido por el corporativo se observaron avenidas principales con baches y grietas, registros y rejillas abiertas que son "trampa" para los vehículos; puestos de comida en vía pública con tanques de gas; bases de taxi irregulares y camellones descuidados.

José Luis Rión, ex presidente de la Asociación y del Fideicomiso privado de Santa Fe, cuestionó la desaparición de esta figura de administración convertida en pública.

Dijo que la petición es que la autoridad central plantee un mecanismo que garantice la prestación de servicios y permita la supervisión vecinal.

Oscar Moreno, presidente de la Asociación de Colonos, comentó que ni el GDF ni las dos delegaciones los han convocado a dialogar directamente sobre el futuro del corporativo del poniente de la urbe.

Dijo que el anuncio de su desaparición y la obligación que tendrán las delegaciones

Álvaro Obregón y Cuajimalpa en la dotación de servicios públicos no es un conflicto para los vecinos mientras se invierta correctamente el presupuesto.

Gonzalo Madrazo, quien representa a mil 400 familias de Las Lomas, comentó que los vecinos "nunca han querido tomar el lugar de la autoridad", pero merecen un lugar para opinar y no ser ignorados".

70%
DE LAS
luminarias
requiere
sustitución

VALLEJO Y JOSÉ A. CLAVE

Cruce peligroso, con todo y señalización

Los ciudadanos marcan la tendencia que debe seguir la ruta peatonal, señalan especialistas

POR FRANCISCO PAZOS
francisco.pazos@ginn.com.mx

El cruce de la calzada Vallejo y José A. Clave, en los límites de las delegaciones Azcapotzalco y Gustavo A. Madero, es una muestra del riesgo que afrontan los peatones en las calles de la capital.

Cada minuto, tiempo que otorgan los semáforos peatonales para atravesar estas vialidades, en promedio 50 personas ponen en riesgo sus vidas al cruzar hasta diez carriles, de trans-

porte público y privado.

Durante un recorrido realizado por **Excelsior** se observó que la mayor cantidad de los trayectos que se realizan a pie en ese cruce tienen como destino el hospital La Raza, cuyas inmediaciones se encuentran invadidas por el comercio ambulante y por una base de taxis.

A pesar de que esta intersección cuenta con pasos peatonales cebrados, semaforización y señalización con la que se busca minimizar los riesgos, su instalación no corresponde con los deseos de cruce peatonal.

El balizamiento de los pasos de cebra sólo recubre los cruces norte, poniente y oriente de calzada Vallejo y José A. Clave, mientras que en la intersección sur el cebrado no existe, ya que se da prioridad al flujo vial que busca la calzada Vallejo en dirección al centro.

El cruce norte de calzada Vallejo es el que concentra la mayor cantidad de peatones, ya que este punto atrae a los usuarios de las líneas 3 del Metrobús

y del Metro, que llegan al cruce a través de la calle José A. Clave.

Desde este sitio, las personas que desean llegar al hospital deben realizar tres cruces y caminar aproximadamente 53 metros, superando obstáculos como puestos ambulantes, casetas telefónicas, postes y vehículos.

El primer cruce se realiza de la esquina oriente en calzada Vallejo a la rampa de la estación Hospital La Raza de la Línea 3 del Metrobús; para efectuarlo, el semáforo otorga al peatón 32 segundos.

El segundo movimiento que se diseñó como parte de las modificaciones cuando se construyó el corredor del Metrobús se realiza de la rampa de acceso a la esquina norponiente de José A. Clave y debe realizarse en 62 segundos.

Este tiempo también debería permitir a una persona sin ningún tipo de impedimento físico cruzar en su totalidad avenida Vallejo, en dirección a avenida Insurgentes.

Finalmente, el peatón deberá atravesar ocho carriles y un

camellón por el cual atraviesan unas vías de tren para llegar a la banqueta donde se ubica el hospital; para este movimiento la semaforización otorga 56 segundos.

La complejidad del cruce obliga a los peatones a optar por un

movimiento en diagonal desde la rampa de acceso a la estación del Metrobús en dirección a la esquina surponiente del Hospital La Raza y viceversa.

Al menos 50 personas realizan este movimiento cada minuto entre el flujo vial que procede

José A. Clave, en dirección al norte, poniendo en riesgo su vida.

“Acabo de ver a un señor en silla de ruedas que se fue de boca porque no pudo pasar por las vías, ahí se atoró. Es peligroso cruzar así”, dijo Estela Anaya.

Critican desdén de autoridades

Exigen aclarar rol vecinal en Santa Fe

Defienden colonos fideicomiso como mejor forma para administrar la zona

Gerardo Suárez

metropoli@eluniversal.com.mx

La Asociación de Colonos de Santa Fe sostuvo que defenderá la creación del fideicomiso público para la atención de la zona y exigió un diálogo directo con el jefe de Gobierno del Distrito Federal, Miguel Ángel Mancera, para que explique las razones por las cuales no se destinaron recursos a éste órgano y en su lugar fueron transferidos a las delegaciones Álvaro Obregón y Cuajimalpa.

Mancera Espinosa oficializó, la semana pasada, la entrega de 50 millones de pesos a ambas demarcaciones: 30 millones para Álvaro Obregón y 20 millones para Cuajimalpa. Esto a seis meses de que los vecinos de Santa Fe denunciaran una falta de servicios urbanos en la zona.

“Lamentamos que a seis meses de

que la Asociación de Colonos pidió reuniones y definiciones no haya habido respuestas directas”, dijo en conferencia de prensa Óscar Moreno, presidente de la Asociación de Colonos de Santa Fe, quien agregó que como candidato, el ahora jefe de gobierno del Distrito Federal se reunió con los colonos y “dijo estar de acuerdo con el fideicomiso”.

Como parte de ese diálogo, los vecinos buscan aclarar “qué participación va a tener la Asociación de Colonos en la zona” pues aunque el control lo tiene el gobierno central, la asociación vecinal conoce los problemas de la zona al haberla administrado durante varios años, expresó Gustavo Madrazo, miembro de esa organización.

Oscar Moreno aclaró que los vecinos de Santa Fe “no queremos manejar los recursos que ahora tendrán las delegaciones”, sino que se cumpla con la dotación

de servicios a través del fideicomiso público —que fue creado a mediados de 2012, en lugar del fideicomiso privado—, modelo que consideraron como el más eficiente para administrar la zona, y en el cual la asociación vecinal de Santa Fe tiene derecho a voz pero no a voto.

Sobre el amparo interpuesto contra el gobierno del Distrito Federal por la omisión en la prestación de servicios en Santa Fe, los vecinos aguardan a que se solicite a las autoridades un informe detallado de por qué no se les dotó de servicios a la zona en seis meses.

Señalan deficiencias

En un recorrido por Santa Fe, los vecinos mostraron problemas como falta de repavimentación en 50% de la zona, vehículos estacionados en lugares prohibidos, en González Camarena y los bajopuentes de la auto-

pista México-Toluca, así como deterioro de camellones, comercio ambulante y hasta “franeleros” en un tramo de avenida Santa Fe.

Expusieron que los 50 millones de pesos para mantenimiento serán insuficientes pues, según sus cálculos, se requieren unos 100 millones de pesos para este año; pavimentación, 35 millones; luminarias, 15 millones; desazolve y reposición de registros, siete millones; jardinería en camellones, siete millones; limpia de calles, cinco millones, entre otros rubros.

Pero los gastos más fuertes son 350 millones de pesos para la conclusión de una red de agua potable y 300 millones de pesos para terminar una subestación eléctrica de la CFE.

En cambio, señalaron que los 50 millones de pesos para seguridad son excesivos, pues el servicio que pagaban a la Policía Bancaria e Industrial costaba 12 millones de pesos. La PBI destinaba seis patrullas y 33 elementos que “consideraban suficientes”. Ahora la Secretaría de Seguridad Pública destinará 300 elementos.

El líder vecinal de la zona recordó que cuando Mancera era candidato al GDF estaba en favor del fideicomiso Santa Fe



Lamentamos que a seis meses de que la Asociación de Colonos de Santa Fe pidió reuniones y definiciones no haya habido respuestas directas”

Óscar Moreno,
presidente de la Asociación de Colonos de Santa Fe

EXHIBEN PROBLEMÁTICA

La Asociación de Colonos de Santa Fe detalló los principales problemas que aquejan a esa zona. También dio una estimación sobre el costo de los servicios públicos

“Focos rojos” identificados en la zona

- 1 Zona de ambulantes
- 2 Vehículos estacionados en lugares no permitidos
- 3 Acumulación de basura de ambulantes
- 4 Iluminación en mal estado
- 5 Zonas inseguras
- 6 Descarga de aguas negras
- 7 Infraestructura pluvial en mal estado
- 8 Pavimento deteriorado por obras

Del total de luminarias en la zona

55%
se mantienen apagadas

70%
necesitan ser sustituidas

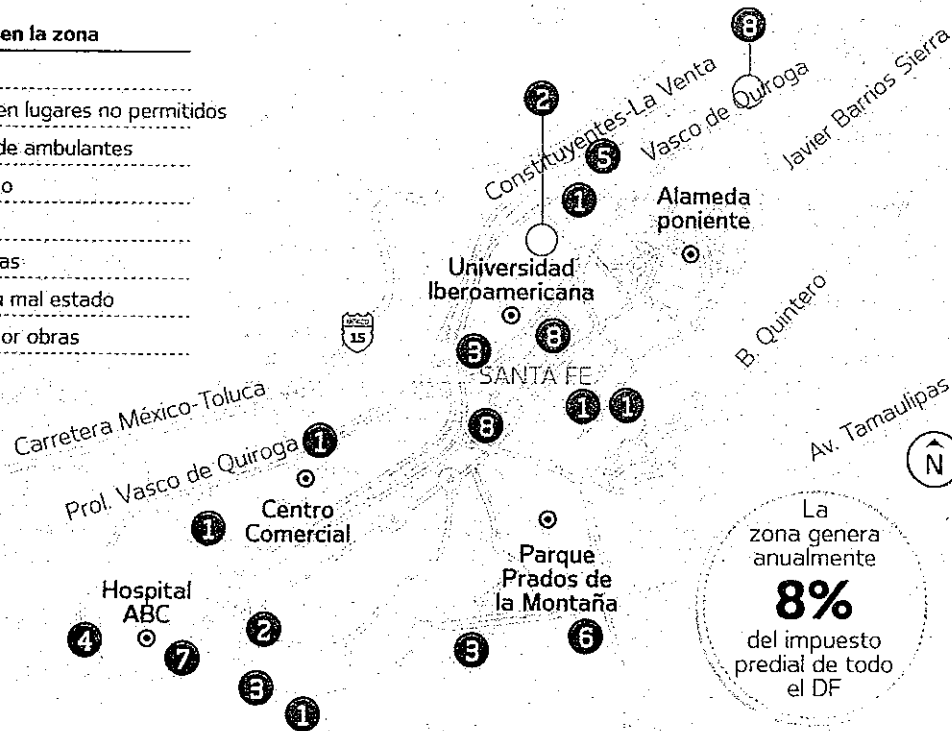

La zona genera anualmente
8%
del impuesto predial de todo el DF

Cuánto necesita Santa Fe para...



Encender todas las luminarias sin sustituir las
15 millones de pesos



Concluir la red de agua potable
350 millones de pesos



Barrer las calles (diez cuadrillas)
5 millones de pesos anuales



Desazolver y reponer las rejillas y tapas de registros
7 millones de pesos anuales



Riego y jardinería de camellones
7 millones de pesos al año



Pavimentación y bacheo
35 millones de pesos al año
(50% requiere repavimentación)

■ Autoridades delegacionales intentan obtener recursos federales para enfrentar problema

En riesgo inminente de derrumbarse, 250 viviendas en zona de Iztapalapa

■ RAÚL LLANOS

Con muros agrietados y pisos cuarteados como fondo, Gloria Zámano implora: "ojalá algún día no vengan a sacarme de entre las piedras".

Su vivienda es una de las 250 que se encuentran en riesgo inminente de colapso, en la delegación Iztapalapa, por lo que se buscan recursos federales que permitan atender esa situación, mediante la expropiación de esos inmuebles y la reubicación a lugares seguros de quienes las habitan.

En un recorrido efectuado por varias casas del conjunto habitacional Ermita Zaragoza se constató la situación de peligro que a diario viven cientos de familias.

Gloria Zámano tiene 14 años de vivir en el número 4 de la calle Siervo de la Nación, pero los últimos seis han sido, según su dicho, de incertidumbre y miedo ante el temor de que su vivienda se venga abajo

Hay traveses ya separadas de los castillos; partes de la casa con hundimientos hasta de 40 centímetros, vidrios rotos por el movimiento de los muros, y en algunas partes tiene colocadas tablas "para tapar los hoyos, porque cuando se van abriendo las grietas entran por ahí las ratas", afirma.

En un escrito, las autoridades delegacionales le recomendaron

que ante esa situación vaya al Instituto de Vivienda del Distrito Federal (Invi) para ver si le dan un crédito, o espere a que la territorial Ermita Zaragoza le pueda proporcionar tepetate para aplicarlo en el área afectada.

A unas calles vive Agustina Ramírez en situación nada diferente, quien desde hace 40 años comparte el espacio con 15 familiares, entre hijos, hijas y nietos y nietas. La vivienda se localiza en la manzana 32, lote 17, segunda sección de la unidad Ermita Zaragoza, y desde 2005 empezaron

a aparecer grietas por varios lados de su inmueble, y a hundirse el suelo de una recámara.

Grietas sin fin

Detalló que en 2009 fueron autoridades de Protección Civil y empezaron a echar bentonita; "yo creo que vaciaron 60 tambos, pero ya ve, se volvió a abrir". De hecho, cita que en la recámara ha metido una larga varilla en el suelo para ver hasta donde llega la hendidura, "pero no le encontramos fin".

Aledaña a este punto está la casa de Celia Aguilar, quien expresa su temor de que en esta época de lluvias pueda colapsar su propiedad, en la cual ha tenido que dejar de ocupar algunos cuartos porque las grietas se extienden por todos los muros.

Ante esa situación, el diputado federal perredista Carlos Augusto Morales dijo que promoverá la obtención de apoyos federales, para que se pueda ofrecer a esa gente una solución definitiva a sus preocupaciones.

Arman Medio Ambiente y SSP operativo en el Ajusco

Tira el GDF casa de líder invasora

► Demuelen inmueble de Emedelia Sánchez, a quien señalan de vender terrenos

Jonás López

Una de las 351 viviendas que el Gobierno del DF demolió por estar erigidas en suelo de conservación en el Ajusco era donde habitaba Emedelia Sánchez Rodríguez, señalada como la líderesa de invasores del asentamiento Zorros-Solidaridad.

Sin embargo, a diferencia de la mayoría de las chozas retiradas en la zona -construidas con madera y láminas de cartón-, la de Sánchez Rodríguez era de dos plantas y sumaba al menos 300 metros cuadrados.

El inmueble contaba con chimenea, techos y columnas recubiertas con tirol y yeso, terminados con materiales finos aparentemente mármol, piedras lisas y losetas.

Para Tanya Müller, secretaria de Medio Ambiente del DF, la demolición de esta vivienda es una muestra de que el Gobierno capitalino realiza acciones contun-

denes para recuperar el suelo de conservación del Ajusco, sin importar de quién sea.

"Esta es como la única (con este tipo de construcción) y justamente por eso la importancia de también retirarla porque es un mensaje muy claro de que no vamos a permitir ningún tipo de construcción en este territorio", afirmó.

De la casa, que contaba con cisterna y servicio de luz, se sacaron muebles de madera, aparentemente hechos de cedro blanco, algunos incluso conservaban el empaque de fábrica.

Las paredes de la vivienda, ubicada en la calle Nisperos Manzana 1 Lote 7, fueron derrumbadas a mazazos por personal de la Secretaría de Obras y Servicios, quienes dijeron que pertenecía a Sánchez Rodríguez, líder de la Unión y Fuerza de Colonos Solidaridad AC.

Sin embargo, no fue posible que tiraran las columnas, cimientos y loza, pues necesitaban maquinaria pesada, como un trascabo.

De acuerdo con el personal que laboró en el sitio, la construcción de la casa estaba valuada, al menos, en un millón de pesos.

Ayer Müller encabezó a caballo un nuevo operativo en el Ajusco, donde se tiraron 351 viviendas, que se suman a las 300 derribadas el 14 de mayo.

La funcionaria afirmó que ya existe una denuncia contra Sánchez Rodríguez, quien será consignada ante el Ministerio Público.

"Ahorita todavía no está detenida. No se encontraba en el sitio (...) hay una denuncia contra ella. Si se encuentra, por supuesto, que se va a consignar", explicó.

Otras tres denuncias señalan a diferentes líderes que defraudaron a los pobladores del asentamiento irregular.

"Si se ubican a las personas se va a proceder a llevarlas al MP son denuncias que se realizaron la semana pasada de las personas que estaban aquí contra quienes les vendieron", apuntó Müller.

Aunque no dio fechas exactas adelantó que los trabajos de limpieza en las hectáreas recuperadas durarían unas dos semanas.

Del siniestro al desalojo

La recuperación de áreas verdes se dio tras un incendio.

- Del 12 al 14 de abril hubo un incendio que dañó 228 hectáreas del bosque.
- Las autoridades acusaron fue provocado por invasores que buscaban aumentar el número de viviendas en suelo de conservación.
- El 14 de mayo el GDF aplica un primer operativo en el asentamiento Zorros-Solidaridad donde desmantelan 300 viviendas.
- Ayer el GDF aplicó un segundo operativo en donde derrumbó 351 viviendas más.
- Entre las viviendas derrumbadas se ubicaba la de Emedelia Sánchez Rodríguez, líderesa de los invasores.

