

PRIMERAS PLANAS

Para su consulta vía Internet ingresa a la página

www.aldf.gob.mx

EL UNIVERSAL

LUNES 20 DE MAYO DE 2013

EL GRAN DIARIO DE MÉXICO

34997 \$10
9 771070 156028

AÑO: 96 | NÚMERO 34,897

MÉXICO, DF. | 112 PÁGINAS

Lo destituye de la coordinación panista en el Senado

Remueve Madero a Cordero

24 legisladores se oponen al cambio; no es cuestión de firmas: líder de AN

Horacio Jiménez y Carina García
política@eluniversal.com.mx

El presidente nacional del PAN, Gustavo Madero, removió de la coordinación del partido en el Senado a Ernesto Cordero y dio a conocer que este martes se realizará una consulta indicativa, no vinculante, entre los 38 senadores de la bancada, para conocer las preferencias de los legisladores sobre su próximo líder. "Es un hecho absoluto la remoción.



- El martes Gustavo Madero realizará una consulta "indicativa, no vinculante", entre los senadores panistas para designar al nuevo líder de la bancada
- Tres senadores se perfilan para reemplazar al ex secretario de Hacienda: Héctor Larios, Ernesto Ruffo y Juan Carlos Romero Hicks

Se lo comunicó a Cordero. El martes no voy a consultar la pertinencia o no del cambio, sino quién creen que debe ser el nuevo coordinador", explicó Madero a EL UNIVERSAL.

Los estatutos señalan que el presidente del partido tiene la facultad de elegir al coordinador, previa consulta con los senadores. No hay una moción expresa sobre la remoción, pero líderes panistas consideran que es parte de las facultades del dirigente. Entre quienes se perfilan para relevar a Cordero están Héctor Larios, Ernesto Ruffo y Juan Carlos Romero Hicks. Madero confió en que haya una mejor coordinación y unidad con el nuevo dirigente de la fracción. Con la remoción, se abre la interrogante si Cordero seguirá en la presidencia del Senado y de la Permanente. Antes de conocerse la decisión, 24 de los 38 senadores que integran la bancada expresaron su apoyo a Cordero; Madero comentó que no es un asunto de firmas. Cercanos a Madero justificaron la medida por haberse roto el vínculo entre ambos panistas.

NACIÓN A10



AMÉRICA-CRUZ AZUL, FINAL DE GRANDES

•• Por tercera vez se enfrentarán por el título en 24 años, el balance está 1-1. Las Águilas jugarán su final 13; los cencerros, la 15. La Máquina completó ayer 2-1 la eliminación de Santos DEPORTES D1 y D4

APRUEBA 55% GESTIÓN DE PEÑA NIETO



Se mantuvo prácticamente sin cambio la aprobación al Presidente respecto a febrero, de acuerdo con la encuesta de EL UNIVERSAL/Buendía&Laredo

1. ¿Usted aprueba o reprueba el trabajo que está haciendo Enrique Peña Nieto como presidente de la República?

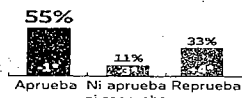

*Diferencia respecto a febrero de 2013

2. En su opinión, ¿qué es lo mejor y lo peor que ha hecho hasta ahora Enrique Peña Nieto?

Lo mejor que ha hecho	Lo peor que ha hecho
La reforma educativa	Aumento de los energéticos
Cruzada contra el hambre	La reforma educativa
Combate a la delincuencia	No combatir la delincuencia
Apoyo a adultos mayores	No generar empleos

NACIÓN A6

Ligan con secuestro a 4 miembros de CNTE

Precandidata del PRD a alcalde está entre los detenidos

Carina García y Corresponsalia
política@eluniversal.com.mx

Cuatro integrantes de la Coordinadora Nacional de Trabajadores de la Educación (CNTE) se encuentran entre los 12 miembros de una presunta banda de secuestradores que fue detenida por la Policía Federal.

Ayer la corporación policiaca dio a conocer que los plagiarios operaban en el Distrito Federal y en Oaxaca, y que perpetraron en enero pasado el secuestro de dos niños, hijos del empresario farmacéutico Juan José Álvarez Candiani.

Antes del anuncio, integrantes de la disidente sección 22 del Sindicato Nacional de Trabajadores de la Educación (SNTE) marcharon en la capital oaxaqueña "para exigir la aparición de cuatro maestros desaparecidos.

Los docentes detenidos son Mario Olivera Osorio, funcionario del Instituto Estatal de Educación Pública de Oaxaca, Lauro Atilano Grijalbo, Damián Gallardo Martínez, y Sara Altamirano Ramos, también precandidata del Partido de la Revolución Democrática por Jalapa del Marqués.

NACIÓN A9

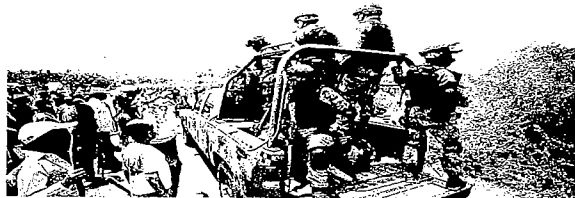

IMPIDEN PASO DEL EJÉRCITO

Grupos de autodefensa de Buenavista Tomatlán, Michoacán, detuvieron a un convoy militar que pretendía asumir la vigilancia en la región y rechazaron deponer las armas ESTADOS A15

EN INTERIORES

DETONAN PETARDO EN ESTACIÓN DEL METRO

•• El artefacto estalló a las 17:40 horas en la estación Bellas Artes en el pasillo de transferencia de la línea 2 a la 8. Cuatro personas, con lesiones leves METRÓPOLI C1



RECUERDAN A FUENTES

•• A un año de su muerte, amigos del escritor recordaron "el universo" de Carlos Fuentes, a quien llamaron: humanista, crítico, inteligente, sabio y visionario. En la foto, Rafael Tovar y de Teresa, Cristina García Cepeda, Silvia Lemus, Vicente Rojo y Juan Ramón de la Fuente CULTURA E10

Ven riesgo en auge de planes sociales en AL

Redacción
política@eluniversal.com.mx

Países de América Latina triplicaron de 2000 a 2011 el monto de beneficiarios de

programas sociales, pero expertos advierten que la mayoría dejó de lado la evaluación de la ayuda o no cuenta con herramientas de medición eficientes.

Hay países como Costa Rica que carecen de sistemas de evaluación. "Hay programas que se quitan, otros que se fortalecen y unos que se crean, pero ninguno se evalúa", acepta Mayra Díaz, gerente del Instituto Mixto de Ayuda Social (IMAS) de Costa Rica, uno de los organismos estatales que tiene a cargo los programas.

En México, el Coneval, organismo que evalúa el apoyo, indica que en 2011 no se logró reducir el índice de pobreza, a pesar de los recursos que se dieron por medio de 273 programas.

NACIÓN A12 y A13



LOS BENEFICIARIOS DE CRUZADA EN DF

•• Las cuatro delegaciones donde se aplicará el programa federal concentran 49% de los capitalinos con credencial para votar vigente METRÓPOLI C2 y C3

OPINIÓN

"Mi rutina ha sido el trabajo, el interminable y a veces fatigante y absurdo trabajo del reportero quien como Sísifo sube todos los días la piedra de la realidad"

Jacobo Zabludovsky A5

NACIÓN	
Ricardo Alemán	A15
Lydia Cacho	A18
Ciro Murayama	A18
Gabriel Guerra Castellanos	A18
Ezra Shabat	A19
Leonardo Curzio	A19
Ricardo Raphael	A19

METRÓPOLI	
Héctor de Mauléon	C5

CARTERA	
Alberto Aguilar	B3



Registan mala calidad del aire

Los capitalinos realizaron diversa actividades al aire libre, como participar en el Paseo Ciclista de cada domingo, pese a que el Sistema de Monitoreo Atmosférico (Simat) registró mala calidad del aire. El punto más álgido se registró a las 14:00 horas, cuando las cinco zonas del Valle de México registraron 133 puntos IMECA de ozono. La radiación solar fue de nueve puntos, considerada como "muy alta".

Señalan anomalías en caso de estudiante acusado de robo

Visitará rector de UACM a procesado

Defensa de Marduk presentará testigos para demostrar su inocencia

Hilda Escalona
metropoli@eluniversal.com.mx

Marduk Chimalli Hernández Castro recibirá la visita de Enrique Dussel, rector interino de la Universidad Autónoma de la Ciudad de México (UACM), en el Reclusorio Preventivo Varonil Norte, donde se encuentra preso acusado de robo agravado calificado.

Tentativamente, la visita se realizará este martes.

Sergio Soto, abogado de Marduk, dijo en entrevista que ya realizan los trámites para que Dussel visite a su cliente, en lo que sería la primera visita de un rector a un detenido.

Marduk era estudiante de la UACM y de la Escuela Nacional de Artes Plásticas de la Universidad Nacional Autónoma de México (UNAM).

Además, es campeón de Tae Kwon Do.

El pasado 15 de marzo, a las 23:30 horas, Hernández Castro salió de su casa en compañía de su hermana pues ella debía tomar un camión para salir de campaña, ya que es scout.

Los jóvenes sólo avanzaron un par de calles cuando policías de la Secretaría de Seguridad Pública del Distrito Federal (SSPDF), detuvieron a Marduk sobre avenida Heliópolis esquina con Nubia Clavería, delegación Azcapotzalco.

Las policías Floriberto Vieyra Castro, placa 863027 y Edoxio Hernández Benítez, placa, 711561, a bordo de la patrulla P-10-10, en convoy con la patrulla P-10-24, tripulada por Daniel Torres Cazares, con placa 912931 y Joel Enrique Domínguez, placa 576773 detuvieron a los hermanos Hernández Castro.

Sobre el tema, Sergio Soto, abogado de Marduk, afirmó que su cliente fue aprehendido arbitrariamente, porque, según los agentes, vestía y tenía los rasgos de la persona que buscaban por robar un celular y un anillo.

Los uniformados le exigieron a Marduk que esperara hasta que la afectada (Mariana García) lo identificara como responsable del asalto.

Marduk se comunicó con su mamá, Silvia Castro Espérez y le informó lo sucedido. El joven de 26 años fue trasladado, junto con la víctima, a las instalaciones de la Agencia del Ministerio Público AZ-3 donde se inició la carpeta PAZ/AZ-3713/33713-03 por robo agravado calificado.

En la agencia, la madre del joven detenido se presentó ante Mariana García Vía de Monte a quien le hizo ver la confusión.

"Ella dudó que mi hijo la hubiera asaltado, no obstante, presionada por el Ministerio Público (MP), la joven no se desistió de su denuncia pues le dijeron que incurriría en falso testimonio y sería procesada", señaló.

Silvia Castro detalló que la víctima nunca describió los rasgos de la persona que la asaltó. Únicamente dijo que se trataba de un hombre que vestía un pants azul con blanco.

"Al día siguiente, el 16 de marzo, Mariana acudió al MP donde admitió que se había equivocado al acusar a Marduk del robo y dijo estar dispuesta a retractarse, pero el agente no se lo permitió tras argumentar que su desistimiento se convertiría en el delito de falso testimonio por lo cual, la causa se siguió de oficio", narró.

Por la noche, Marduk fue trasladado al Reclusorio Norte sin que se avisara a sus padres quienes se encontraban en la agencia del MP. Su expediente fue remitido al juzgado séptimo en materia penal del Distrito Federal, bajo la causa penal 63/2013 cuyo titular es Fernando Guerrero quien dictó, el pasado 21 de marzo, auto de formal prisión en su contra. Sergio Soto, abogado del universitario, adelantó que en la audiencia—a celebrarse hoy en el Reclusorio Norte—, Marduk presentará testigos para demostrar su inocencia.



PETICIÓN. Silvia Castro, mamá de Marduk, pidió al jefe de gobierno, Miguel Ángel Mancera, intervenir en el caso de su hijo quien fue detenido el 15 de marzo

Piden a SSPDF revisar "premios" por arrestos

Hilda Escalona
metropoli@eluniversal.com.mx

Fernando Ruiz Canales, presidente del Consejo Para la Ley y los Derechos Humanos, consideró que la SSPDF debe revisar el programa de incentivos económicos a los uniformados que realizan detenciones, pues éstas podrían prestarse para realizar aprehensiones arbitrarias.

Consideró que los agentes deben contar con una mejor capacitación a la hora de hacer detenciones.

Ruiz Canales consideró que resulta contraproducente que las autoridades pidan a sus elementos un cierto número de detenidos.

Gea Zazil Hernández Castro, hermana de Marduk Chimalli, quien fue aprehendido por policías de la

SSP, aseguró que los uniformados detuvieron a su hermano por cobrar los cinco mil pesos que la dependencia les da como recompensa por presentar a una persona que cometió algún delito.

El foro académico de la UACM exigió a la dependencia que se revise el sistema de incentivos económicos ya que se está premiando a los policías por las detenciones que hagan, independientemente de que las personas sean culpables o no.

De igual forma, Octavio Solís, consejero de la UNAM, a título personal, expresó que el sistema judicial en nuestro país "tiene muchos vicios" y este caso se convierte en emblemático al reflejar la política errónea de las autoridades para realizar detenciones arbitrarias.

Estallido en Metro Bellas Artes deja cuatro heridos

Hilda Escalona
metropoli@eluniversal.com.mx

La detonación de un petardo al interior de la estación Bellas Artes del Sistema de Transporte Colectivo Metro (STC), dejó como saldo cuatro personas con problemas de audición, escoriaciones en la piel y crisis nerviosa.

Los hechos se registraron alrededor de las 17:40 horas cuando el artefacto detonó en el pasillo que comunica la línea dos (azul) con la línea ocho (verde esmeralda) de ese medio de transporte. Cuatro personas, entre ellas un menor de edad, resultaron con lesiones leves que no ameritaron un traslado hacia algún hospital.

Paramédicos del Escuadrón de Rescate y Urgencias Médicas (ERUM) que llegaron al sitio revisaron a los lesionados.

Personal de seguridad del Metro y de la Policía Auxiliar de la Secretaría de Seguridad Pública del Distrito Federal (SSPDF) evacuaron las zona como medida de prevención para detectar la posible presencia de otro detonante.

Después de 15 minutos, el servicio se reanudó de manera normal. Las autoridades analizan los videos de seguridad para dar con el posible responsable.

La SSPDF señaló que el petardo fue lanzado desde el exterior del STC a través de rejas y que cayó en los bancos públicos al interior del Metro, lo que ocasionó el fuerte estrepido.

Minutos antes, policías dijeron que el estallido se originó cuando un petardo fue lanzado a las escaleras de la estación.

El titular de la SSPDF, Jesús Rodríguez, informó que los responsables son un grupo conocido como Resistencia Internacional del Pueblo quienes incluso cuentan con una página en Facebook.



RESPONSABLE. Un grupo anarquista fue señalado por la SSP

LACRUZADA Y LOS VOTANTES

Las cuatro delegaciones donde se aplicará la Cruzada Nacional contra el Hambre concentran 49% de los capitalinos incluidos en la lista nominal de electores. Esta semana se reunirán delegados con Rosario Robles.

RADIOGRAFÍA SOBRE POBREZA C2, C3



CRONISTA DE GUARDIA

CAMINAMOS SOBRE MUERTOS

Héctor de Mauléon
En 1779, el virrey Revillagigedo ordenó sacar los cementerios de la ciudad. Los habitantes de Santa María la Redonda y Doctores ignoran que viven sobre las fosas de los primeros cementerios que hubo a las afueras de México. C5

SUMAN 26 VÍCTIMAS EN XALOSTOC

•• Pobladores de San Pedro recurren a especialistas para tratar problemas de depresión luego de la explosión, el 7 de mayo, de una pipa de gas. Ayer murió Dormitila López Cedillo, la víctima número 26 a consecuencia del estallido. C6



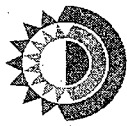

La Jornada

DIRECTORA GENERAL: CARMEN LIRA SAADE
DIRECTOR FUNDADOR: CARLOS PAYAN VELVER

MÉXICO, DISTRITO FEDERAL • AÑO 29 • NÚMERO 10340 • www.jornada.unam.mx

10 PESOS

PRIMER ANIVERSARIO DE LA MUERTE DE CARLOS FUENTES



En la sala Manuel M. Ponce del Palacio de Bellas Artes se rindió ayer un homenaje al autor de *La región más transparente*, con una mesa redonda y una muestra de 70 imágenes. Silvia Lemus, viuda del escritor, dijo: "Carlos Fuentes hubiera estado muy feliz viendo a tantos amigos, tantos lectores, y probablemente lo está". La acompañan Rafael Tovar y de Teresa, titular del Conaculta; María Cristina García Cepeda, directora del INBA, y Vicente Rojo, quien participó en la museografía de la exposición ■ Foto María Luisa Severiano

MERRY MACMASTERS Y FABIOLA PALAPA

■ Cultura

■ La decisión, pese al apoyo de 24 de 36 senadores *blanquiazules*

Arrecia la crisis en el PAN; Madero destituye a Cordero

- Versiones de que adelantó la remoción ante críticas de calderonistas
- Ratifica su "facultad estatutaria" para nombrar al líder de la bancada
- Gil y Lozano se lanzan contra su dirigente: "mintió; se fue por la libre"

VICTOR BALLINAS, GEORGINA SALDIERNA Y CLAUDIA HERRERA

■ 5

Casas de bolsa ganaron \$29.3 millones diarios en enero-marzo

■ Se incrementaron 22 por ciento sus utilidades anualizadas en ese periodo

■ Ingresos por comisiones y asesorías; manejan 205 mil cuentas de inversionistas

JUAN A. ZÚÑIGA Y VÍCTOR CARDOSO ■ 23

Rescatan a dos sobrinos del líder del CCE que fueron plagiados

■ La SG informa de la captura de 12 personas en Oaxaca; 4 son maestros

ENRIQUE MÉNDEZ Y CORRESPONSALES ■ 9

Abre la UNAM formación de científicos en materia forense

■ El sistema de justicia, con graves carencias en ese terreno, señala especialista

EMIR OLIVARES ALONSO ■ 9

Profepa: los pobres, culpables del deterioro ambiental

■ "No han funcionado planes de concientización para que no talen árboles"

ANGÉLICA ENCISO ■ 35

columnas

NOSOTROS YA NO SOMOS LOS MISMOS	
• ORTIZ TÉJEDA	10
AMERICAN CURIOS	
• DAVID BROOKS	21

	Máximo	Hora	Máximo	Hora	
Noroeste	112	15	Noroeste	52	07
Noreste	133	14	Noreste	63	08
Centro	120	15	Centro	45	14
Suroeste	125	15	Suroeste	38	18
Sureste	124	15	Sureste	44	19

PRECONTINGENCIA 151-180/CONTINGENCIA F-1 181-230
CONTINGENCIA F-2 231 O MÁS

PRECONTINGENCIA 151-175/CONTINGENCIA F-1 176-230
CONTINGENCIA F-2 231 O MÁS

■ ALEJANDRO CRUZ

■ Vecinos participarán en el rescate que emprendieron autoridades centrales y delegacionales

Serán espacios productivos las barrancas de Álvaro Obregón

■ El jefe de Gobierno, Miguel Ángel Mancera, pone en marcha programa en San Borja ■ Se extenderá a Tarango y Santa Fe, anuncia ■ Instalarán invernaderos y centros ambientales

Luego de cuatro años detenido, el Gobierno del Distrito Federal y la delegación Álvaro Obregón retomaron el rescate de las barrancas en esa demarcación, que contempla la instalación de invernaderos con la participación de los vecinos, cuyos productos se pondrán a la venta.

El programa comenzó en la barranca de San Borja, ubicada en la colonia Golondrinas, con la participación de 200 personas, principalmente adultos mayores y jefas de familia, quienes serán capacitados para que en dos meses instalen un invernadero, trabajo el por cual recibirán 4 mil 300 pesos cada uno en los meses que durará esa tarea.

Asimismo, la comunidad tendrá a su cargo la venta de las plantas que se cultivarán, como la echeveria, especie nativa y en peligro de extinción, de la cual se prevé producir 300 mil plantas al año.

El jefe de Gobierno del Distrito Federal, Miguel Ángel Mancera Espinosa, dio el banderazo de arranque a los trabajos y anunció que esta estrategia se extenderá a las barrancas de Tarango y Santa Fe, para después continuar con las otras cuatro que se encuentran en la delegación.

Todas estas zonas fueron declaradas zonas de valor ambiental en 2012, pero, reconoció el jefe delegacional, Leonel Luna Estrada, presentan gran deterioro.

En 2008, durante su primer periodo como delegado, Luna Estrada puso en marcha el programa de rescate de las barrancas, con trabajos de limpieza, y se instaló un huerto urbano que produce lechugas, acelgas, cebollas, zanahorias y nopales, entre otras hortalizas; sin embargo, en la siguiente administración no se dio seguimiento al programa.

De allí que se decidió retomar el proyecto, pero ahora con la participación del gobierno central, por medio de las secretarías de Desarrollo Rural y Equidad para las Comunidades (Sederec), del Trabajo y Fomento al Empleo y de Medio Ambiente.

Mancera Espinosa afirmó que se va a trabajar "con todo" en las barrancas y como muestra destacó que en estos meses se retiraron casi 13 mil toneladas de basura. "Hay un programa, no es solamente una acción aislada y vamos a culminarlo, porque es

un compromiso".

En el lugar también se construirá un centro ambiental, cuyo propósito será concientizar a los vecinos, principalmente niños, de la importancia para el medio ambiente de mantener en buen estado las barrancas.

Según datos de la Sederec, los 253 mil metros lineales de barrancas en Álvaro Obregón no sólo son importantes en cuanto a la cuestión ambiental, sino que se pueden transformar una vez que se concluya su limpieza en zonas de alta producción de hortalizas, en beneficio, en primer lugar, de las más 44 mil personas que viven cerca de estas áreas, pero también pueden generar empleos.



El jefe de Gobierno puso en marcha el programa de rescate de barrancas en la delegación Álvaro Obregón. En esta imagen, en la llamada San Borja, con el delegado Leonel Luna, la secretaria Tanya Müller y Hegel Cortés, entre otros funcionarios de la ciudad ■ Foto Jesús Villaseca

■ Para su implementación se trabaja con el gobierno federal, señala el mandatario local

Darán seguro de desempleo a campesinos del DF

■ ALEJANDRO CRUZ

El Gobierno del Distrito Federal pondrá en marcha un seguro para que los trabajadores agrícolas de la ciudad de México tengan un apoyo cuando sufran afectaciones en sus cosechas, anunció el titular del Ejecutivo local, Miguel Ángel Mancera Espinosa.

Explicó que en este programa se trabaja de manera conjunta con el gobierno federal y se prevé que en breve estará listo, pues la Secretaría de Desarrollo Rural y Equidad para las Comunidades capitalina ya trabaja en el diseño del mismo.

"Cuando tienes un riesgo agrícola, cuando hay pérdidas de cosechas, la ciudad de México no entra en esos programas; pareciera que cuando se trata de eso, pues eres nada más parte urbana", indicó.

Señaló que históricamente no ha habido una cobertura en beneficio de los campesinos de la ciudad de México, pese que 60 por ciento del territorio de la capital del país es suelo de conservación y posee un área agrícola muy importante.

"Que sepan los agricultores que estamos muy pendientes de ellos y que queremos que haya un beneficio integral en la ciudad", señaló el jefe de Gobier-

no en entrevista.

Cuestionado sobre el presupuesto que requerirá dicho programa, que llamó "seguro de desempleo", dijo que eso se está trabajando con el gobierno federal, con el que, agregó, se busca que haya apertura también a las realidades de la ciudad.

"Toda esta parte agrícola, todo el desarrollo que se haga aquí de agricultura lo vamos a cubrir con un seguro de desempleo, es un seguro que no se había pensado para la ciudad de México. Se ha hecho ya una gestión muy importante", manifestó.

Por otra parte, Mancera Espi-

nosa reiteró que durante su gobierno no se buscará evitar la invasión de áreas de conservación ecológica y de valor ambiental, por lo que no se permitirá que haya invasiones en zonas donde además no hay servicios públicos, por lo que no pueden tener buena calidad de vida.

Dijo que la línea de trabajo en este sentido tiene como propósito que no haya asentamientos irregulares, y en el caso de los que ya están consolidados se va a trabajar, por lo que ya instruyó tanto a secretarías como a las delegaciones entablar diálogos con quienes ocupan dichos predios.

Delegados afinan propuesta

Los jefes delegacionales de Álvaro Obregón, Gustavo A. Madero, Iztapalapa y Tlalpan acordaron que en la reunión que tendrán con la titular de la Secretaría de Desarrollo Social federal pedirán que se apliquen recursos federales al rescate de barrancas, solucionar el problema del agua, generar empleos y para el suelo de conservación, como parte de la Cruzada Nacional contra el Hambre en el Distrito Federal.

El titular de la primera demarcación, Leonel Luna Estrada, señaló que están afinando la propuesta que presentarán, y confió en que dicha mesa se pueda instalar en el transcurso de esta semana.

Insistió en que las delegaciones involucradas y el Gobierno del Distrito Federal no se oponen a que se apliquen recursos federales en la ciudad, pero se deben transparentar, de allí que otra de sus propuestas será que en esta estrategia participen organismos como los institutos de acceso a la información Pública local y federal, así como instituciones académicas, para tener un blindaje de los programas sociales y no se utilicen con fines electorales.

ALEJANDRO CRUZ

MILENIO

NACIONAL
LUNES
 20 de mayo de 2013
 www.milenio.com

DIARIO® ▶ PERIODISMO CON CARÁCTER

AÑO 14 ▶ NÚM. 4889

HAY CUATRO CON LESIONES MENORES

Hacen estallar un palomón en el Metro Bellas Artes **P. 19**



EX DICTADOR ARGENTINO

La muerte tomó a Videla como al Tigre de Santa Julia **P. 36**



LILIANA MERCENARIO

P. 41 Y 42

EL MILENIO VISTO POR EL ARTE **M**

Aunque cierren filas, "tengo facultades y ya decidí removerlo" de la coordinación en el Senado

Cordero se va y punto: Madero

Madrugete: Lozano

Respaldan a su líder 24 de 38 integrantes de la bancada; envían carta

Entrevista

Peña y PRI capitalizaron el Pacto, pero el PRD le dio sentido: Aureoles

Palacio Nacional

Presentan hoy el PND; seguridad y desarrollo económico, sus ejes

Beltrones

Pedirán priistas periodo extra para la reforma penal **P. 4 A 8**



LA HISTORIA EN BREVE
 CIRO GÓMEZ LEYVA
 Que no vengan con el cuento de que Cordero tiene la culpa **P. 3**

Oaxaca

De la CNTE, tres de 12 arrestados por plagio

La Policía Federal rescató a dos sobrinos del dirigente del CCE

Asesinó a sus padres adoptivos; le negaron el auto **P. 24 Y 25**

EL ASALTO A LA RAZÓN

CARLOS MARÍN
 Cien fuegos, apagaincendios emergente **P. 3**



FINAL CAPITALINA. Con goles de Javier Chuletita Orozco en el primer tiempo, Cruz Azul derrotó 2-1 (global 5-1) a un Santos Laguna que no pudo lograr la hazaña que requería, pues además terminó con nueve hombres, y se enfrentará al América en la disputa del título del Torneo Clausura 2013 de la Liga MX, intentando cortar la racha sin campeonatos que arrastra desde el invierno de 1997.
 Foto: Osvaldo Aguilar/Mexsport
LaAfiación

Van por reglas más estrictas para casabolseros

Aumenta 7.2% el número de tarjetahabientes que solo pagan el mínimo

P. 28 Y 29

HOY ESCRIBEN

Federico Berrueto, Jairo Calixto Albarrán, Bárbara Anderson **p. 2/3**
 ▶ José Antonio Álvarez Lima, Carlos Puig **p. 12** ▶ José Luis Reyna, Juan Pablo Becerra-Acosta, Luis González de Alba **p. 14/15** ▶ Jesús Rangel **p. 30** ▶ Xavier Velasco **p. 40** ▶ Braulio Peralta **p. 45** ▶ Susana Moscatel, Álvaro Cueva **p. 52/53**

enlínea...

BUSCA GALERÍA SOBRE LA ENTREGA DE LOS PREMIOS BILLBOARD 2013 EN: milenio.com/enlínea



\$10.00

TOMENOTA:

No circule por...

Avenida Oceanía, entre el Eje 1 Norte y Circuito Interior, porque hay varias coladeras sin tapa y hoyos sobre la vialidad en dirección al bosque de Aragón. Le sugerimos circular con precaución porque los accidentes son continuos.

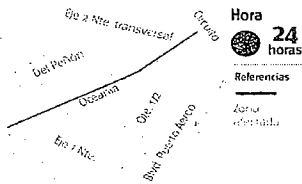

DELITOS MAYORES:

EN LAS ÚLTIMAS 24 horas ocurrieron 24 exhalaciones de baja intensidad en el Popocatepétl, las cuales fueron acompañadas por emisiones de vapor de agua, gas y en ocasiones ceniza. Las explosiones formaron un cráter de unos 200 metros de diámetro y unos 40 de profundidad.

Solicitan una audiencia con el jefe de Gobierno

El GDF violó un amparo federal: vecinos del Ajusco

Afectados por desalojo muestran un documento expedido en 1979 por el entonces Departamento del Distrito Federal que indica que el predio le pertenece a su asociación



Patricia Rodríguez, representante de los afectados, señala la zona en disputa.



Los colonos tienen planos.

Israel Navarro y José Antonio Belmont/México

Vecinos del Belvedere en la zona del Ajusco acusaron al jefe de Gobierno del Distrito Federal, Miguel Ángel Mancera, y a la secretaria del Medio Ambiente, Tanya Müller, de violar un amparo federal que data de 1979 y desalojarlos de sus viviendas.

Los afectados indicaron que la administración local ha usado "discrecionalmente" su facultades, toda vez que a unos metros de donde se encontraban sus hogares hay casas que "ni permisos tienen y son consentidas por las autoridades.

La representante del Belvedere, Patricia Rodríguez, mostró el oficio D-4/5 No. 67 del 25 de abril de 1979, expedido por el entonces Departamento del Distrito Federal, en el que se asienta que el terreno de 2.5 hectáreas que se encuentra

en el kilómetro 7 de la carretera Picacho-Ajusco pertenece a su asociación y que está fuera de la zona de conservación del parque de la Ciudad de México.

La lideresa recordó que la semana pasada la policía capitalina desalojó a 50 familias.

"Ese día llegaron 20 camiones repletos de policías, ¿pues qué estamos en guerra o somos extranjeros o delincuentes?. Las cosas no son así. Les mostramos nuestra documentación que nos acredita como dueños y la pasaron por alto", refirió.

En un recorrido que hizo MILENIO por la zona, pudo corroborar que hay casas que se encuentran en la misma área de los vecinos del Belvedere y que cuentan con servicio de luz.

"A esas personas y ejidatarios no se les afecta porque dan su dinero a las autoridades y entonces nosotros por adherirnos a la ley nos afectan. No entiendo

el rencor del gobierno contra nosotros", aseguró.

Rodríguez solicitó al jefe de Gobierno y a la Secretaría del Medio Ambiente una mesa de diálogo y que analice la situación legal de las 30 familias asentadas en el Ajusco.

"No vamos a cerrar calles, para nosotros sería muy fácil bloquear la carretera (Picacho-Ajusco), pero esas acciones solo son contraproducentes, lo que haremos es pedir una audiencia vía Twitter con Mancera y la secretaria para ver quién tiene la razón", mencionó.

Uno de los afectados, Héctor Ramírez, informó que tras la expulsión y demolición de sus casas se han "refugiado con familiares", confiando en que se les resuelva su situación.

"Ahorita esto se está haciendo pacífico. Mancera tiene la solución en las manos que es únicamente aplicar la ley, esperemos y lo haga", confió.

NO SE PERMITIRÁN INVASIONES EN MI GOBIERNO: MANCERA

Luego de que 300 viviendas que se encontraban en 70 hectáreas de suelo de conservación en el Ajusco fueron desalojadas el martes pasado, Mancera enfatizó que durante su gestión no se permitirán "invasiones" en suelo de conservación.

El ex procurador capitalino reveló que incluso ya preparan un programa para reforestar toda la zona invadida, por lo que, dijo, todas las construcciones que estaban consolidadas, así como las "precarias" serán retiradas como lo marca la ley en materia ambiental.

"Esta era una invasión en mi gobierno, era una invasión que se estaba gestando en este gobierno y no vamos a permitir que haya ese tipo de invasiones en suelo de conservación.

"No tenemos ningún documento, no hay documento que

valga contra el tema del rescate ambiental, nosotros vamos a trabajar con apego a derecho, con lo que nos marca la ley y la ley marca que hay que cuidar las zonas protegidas", enfatizó.

Tras participar en la presentación del proyecto de Creación de Invernadero de Especies Nativas y en Peligro de Extinción en la delegación Álvaro Obregón, Mancera subrayó que la intención de su administración no es "ir contra los vecinos" sino cumplir con la ley y desarrollar programas integrales en la materia.

"No se trata de ir contra los vecinos, contra la gente que llegó ahí, se trata de tener programas integrales que puedan en su momento reubicar.

"Estamos siempre abiertos para hablar con los vecinos, volvemos a exhortarlos para quienes hayan sido engañados acusen a presentar su denuncia y no digan quiénes los timaron", explicó.

Lo renuncian como coordinador del PAN en el Senado

Echan a Cordero

> Lanzan calderonistas ataques contra Madero; califican destitución como "una cobardía"

Claudia Guerrero

Gustavo Madero, presidente nacional del PAN, cumplió su amargo deber de remover a Ernesto Cordero como coordinador de la banca panista en el Senado.

"La destitución se registró a ocho meses de que Cordero iniciara su encargo y en medio de una confrontación interna que escaló hasta los insultos personales. La mañana de ayer, el presidente del PAN llamó por teléfono a Cordero para notificarle oficialmente que quedaba fuera de la coordinación."

Según el dirigente, el senador aceptó la decisión, pero le pidió que escuchara a los legisladores federales, con quienes se reunirá mañana martes en el Comité Ejecutivo Nacional.

"Le dije que escucharé a los senadores, pero que la decisión ya estaba tomada", expresó Madero en entrevista con REFORMA.

Reconoció que en 2012, cuando designó a Cordero como coordinador, había una relación de confianza. Sin embargo, ahora ve necesario un relevo.

"Se trata de garantizar la coordinación sin ningún tipo de dificultad, de ruido, de dislocación", sostuvo.

"Nombré a Cordero con pleno conocimiento porque tenía el perfil, y ahora estoy convencido de que es necesario un relevo en este cargo. Hay que tener a alguien con plena confianza que pueda representar la voz del partido".

El líder desestimó la carta firmada por 24 de los 39 senado-



Cadena de enfrentamientos

Abril 22. El PAN abandona las mesas públicas del Pacto por México tras denunciar una red electoral en Veracruz a favor del PRI. Mayo 7. Gustavo Madero regresa a la mesa del Pacto por México. Se firma un acuerdo para "blindar" las elecciones locales. B. Ernesto Cordero critica la firma. Dice que los panistas no olvidan el caso Veracruz. 15. Cordero, junto con el perredista Miguel Barbosa, se brincan el Pacto y presentan su propia propuesta de reforma política. El

panista acusa que el Pacto por México se negocia "en lo oscuro". 17. En una conferencia ex profeso, Madero advierte que puede remover a Cordero como coordinador en el Senado. 18. Senadores alistas a Cordero replican a Madero. Le exigen que no destituya al coordinador y le reprochan su cercanía con el presidente Enrique Peña Nieto. 19. Madero hace pública la remoción de Ernesto Cordero.



res panistas que éstos le enviaron ayer para respaldar a Cordero.

"Esto no se elige por votación; es una facultad del presidente del CEN para garantizar la articulación de sus brazos políticos."

"No se trata de reunir firmas", advirtió el dirigente albiazul, quien rechazó que la remoción sea un ajuste de cuentas contra el grupo político del ex Presidente Felipe Calderón.

Madero confirmó que mañana se reunirá con los senadores de Acción Nacional para analizar el perfil de quien será el nuevo coordinador.

Sin embargo, adelantó que, entre los posibles sucesores de Cordero, están los senadores Ernesto Ruffo, Juan Carlos Romero Hicks, Héctor Laríos o alguna senadora de la bancada panista.

EL RECLAMO. Ayer, un grupo de senadores envió una carta a Madero para respaldar la permanencia de Cordero en la coordinación.

En un tono mesurado, los legisladores afirmaron que Cordero ha logrado acreditar "su legitimidad, interlocución, acción, decisión y cohesión" para avanzar en la agenda legislativa.

Sin embargo, luego de cono-

cerse la remoción de Cordero, los senadores estallaron contra el dirigente, a quien llamaron mentiroso y hasta cobarde.

"Es una cobardía, como ser humano y como hombre, que lo haya notificado por teléfono, sin

ni siquiera mirarlo a los ojos", acusó el senador Javier Lozano.

"Su visión es muy corta si cree que no habrá una rebelión. Es una irresponsabilidad y una torpeza imperdonable".

El senador Roberto Gil tam-

bién arremetió contra el líder blanquiazul.

"Se nos convocó a revisar conjuntamente la agenda política, así como la propia coordinación y su relación con el partido. Resultó una mentira", dijo.



¡QUÉ FINAL!

La Final soñada por muchos es ya una realidad. América y Cruz Azul se enfrentarán por el título de la Liga MX luego de que anoche La Máquina cumpliera con el trámite de eliminar a Santos. Con un doblete despachado por Javier Orozco (foto), los Cermenteros ganaron por 2-1 para un contundente 5-1 global. ¿Se acabará por fin la maldición de 15 años sin ser campeones de Liga? PÁGINAS 2 A 6



> Los habitantes de Piedra Labrada, en Guerrero, tienen piezas arqueológicas de la cultura zapoteca en sus patios.

Se esconde en pueblo tesoro prehispánico

Yanireth Israde

PIEDRA LABRADA, Gro.- En este pueblo, los habitantes conviven, literalmente, con vestigios arqueológicos.

Estos pueden observarse lo mismo en patios, junto con animales domésticos, que en las paredes de la iglesia de la comunidad, que fue construida recientemente con piezas de la cultura zapoteca.

Piedra Labrada es un sitio arqueológico con cinco juegos de pelota, pirámides de hasta 20 metros de altura y estelas provistas de grabados en la Costa Chica de Guerrero.

De hecho, los propios ha-

bitantes han encontrado ya unas 400 piezas, entre las que destaca la efigie de un jugador de pelota decapitado, misma que es exhibida a las afueras de las oficinas del comisariado ejidal.

En marzo, el Gobernador Ángel Aguirre anunció el rescate de esta zona, comparada por Blanca Jiménez, delegada del INAH, con Monte Albán y Chichén Itzá.

Sin embargo, el INAH apenas alista la primera intervención formal de Piedra Labrada, la cual se topará con la negativa de algunos pobladores a ser reubicados.

CULTURA 23

Resultan plagiarios maestros de Oaxaca

> Capturan a banda de secuestradores; sección 22 de la CNTE identifica a 4 de ellos

Virgilio Sánchez y Antonio Berando

Al menos 4 de los 12 presuntos integrantes de una banda de secuestradores capturados están ligados al movimiento magisterial oaxaqueño, a través de la sección 22 de la Coordinadora y el Sindicato Nacional de Trabajadores de la Educación.

El propio secretario de relaciones de la sección sindical, David Estrada Baños, identificó a cuatro de los detenidos que habrían plagiado a dos menores de 12 y 15 años, quienes fueron liberados durante un operativo simultáneo en el DF y Oaxaca.

Mario Olivera Osorio y Lauro Atlano Grijalva Villalobos, integrantes del Sindicato, y Sara Altamirano Ramos y Damián Gallardo Martínez, miembros del Frente Amplio de Comunidades Indígenas, organización afín fundada por profesores de esa sección, reportados como desaparecidos desde el viernes.



> Sara Altamirano, detenida, es candidata a una Alcaldía.

Olivera Osorio se desempeña como secretario particular del jefe del Departamento de Educación Primaria del Instituto Estatal de Educación Pública de Oaxaca, y Grijalva Villalobos es también dirigente del Frente Amplio de Comunidades Marginadas de Oaxaca.

Altamirano Ramos, en tanto, es candidata a Edil de Jalapa del Marqués por la alianza entre el PAN, el PRD y el PT.

Eduardo Sánchez Hernández, subsecretario de Normatividad de Medios de la Secretaría de Gobernación, informó ayer por la mañana que los presuntos plagiarios ya habían perpetrado, cuando menos, otro secuestro y planeaban uno más.

Extraoficialmente se confirmó que los dos menores liberados son sobrinos del presidente del Consejo Coordinador Empresarial (CCE), Gerardo Gutiérrez Candiani.

La sección 22 realizó ayer una marcha por las calles del norte de Oaxaca para exigir la presentación de los maestros.

REFORMA.COM

EXTRAS DE HOY:

El lado oscuro del smog

México es el segundo país de AL con más muertes prematuras asociadas a la contaminación del aire. > gráfico

Intenta Secretario librarse de captura

Luis Fernando Reyes

El Secretario de Gobierno del Distrito Federal, Héctor Serrano, espera librar la orden de arresto administrativo que hay en su contra al pagar, ahora sí, el adeudo que tiene la dependencia a su cargo con un ex empleado despedido injustificadamente.

En entrevista, el funcionario aseguró que la Secretaría de Gobierno cubrirá los 2 millones 25 mil pesos que el Tribunal Federal de Conciliación y Arbitraje le ordenó pagar a Marco Antonio López García luego de haberse negado a hacerlo en ocho ocasiones anteriores.

Serrano afirmó que será hoy o mañana cuando se notifique al Tribunal que acatará el laudo laboral ganado por quien fuera empleado de la Secretaría.

"Claro que se le va a pagar. El laudo se va a cubrir (...). No se cuenta con el recurso. Sin embargo, he platicado con el Secretario de Finanzas y me ha informado que estamos en condiciones de poder direccionar el pago respectivo entre lunes y martes de esta semana", indicó.

REFORMA publicó ayer que el Tribunal instruyó a la Policía Federal Ministerial arrestar por 36 horas a Serrano por desacatar la orden de cubrir el adeudo.

CULTURA

Evocan universo de Carlos Fuentes

A un año de su muerte, amigos y colegas rinden homenaje al escritor, recordando su vitalidad y obra universal. PÁGINA 25

JUSTICIA

La ciudad del ruido

La PAOT detectó que, en el Centro Histórico, negocios violan la ley con bocinas y altavoces que generan escándalo. PÁGINA 9



GENTE

Está Taylor al rojo vivo

La cantante country arrasa en los Billboard al llevarse 8 premios, incluido Mejor Álbum, gracias a "Red". PÁGINAS 1 Y 4

CANCHA

Silveti cortó una creja en La Venta, en Madrid, algo que no lograba un matador mexicano desde 2000. PÁGINA 25





El comercio ambulante y los peatones invaden el carril exclusivo del Metrobús en la Avenida Anillo de Circunvalación.

Atoran obstáculos a Línea 4 del Metrobús

Peatones, ciclistas, automovilistas, transportistas, cargadores y ambulantes estorban la operación de la Línea 4 del Metrobús que va de Buenavista a San Lázaro y al Aeropuerto Internacional de la Ciudad de México.

Por si fuera poco, esta ruta del nuevo sistema de transporte de la Ciudad también se ve afectada por las marchas y protestas que desembocan en las inmediaciones de la Secretaría

de Gobernación (Segob) o el Congreso de la Unión.

En diversos recorridos se constató que las zonas más críticas son las calles de República del Salvador y Venezuela en el Centro Histórico y Avenida Circunvalación y San Pablo en la zona de la Merced.

En dichas avenidas no se respeta el carril confinado y constantemente las unidades del Metrobús tienen que salir del mismo para evadir obstáculos.

Jesús Padilla, presidente de la empresa operadora Conexión Centro Aeropuerto, afirmó que los obstáculos encontrados en la Merced, Mixcalco y San Salvador están afectando la velocidad del servicio.

Debido a los estorbos la velocidad apenas alcanza los 12 kilómetros por hora cuando lo proyectado era circular a 18.

José López

PÁGINA 6

60,000

pasajeros utilizan esta ruta al día.

30

pesos cobra el Metrobús que llega al Aeropuerto.

2

marchas al mes, en promedio, afectan la operación de la Línea 4 del Metrobús.

Rebasa Centro nivel de ruido

Generan comercios hasta 72 decibeles, permite Norma Oficial un máximo de 65

Arturo Sierra

Martha atiende un negocio de compra-venta de oro en el Centro Histórico y ya se acostumbró a lidiar con el dolor de cabeza.

"Lo que más molesta son los gritos de estos tipos que venden lentos, que así están todo el día, hasta duele la cabeza de estar aquí todo el día", dice la joven de 26 años.

Y es que en las calles del Centro Histórico, los niveles de ruido están por encima de lo que establece la Norma en la materia, lo que puede generar daños auditivos, estrés, ansiedad y bajo rendimiento.

En la calle Madero, la cual es peatonal, se registran 72 decibeles en una medición de los niveles de ruido ambiental, realizada por especialista de la Procuraduría Ambiental y del Ordenamiento Territorial (PAOT) a petición y en presencia de REFORMA.

Mientras que la Norma Ambiental Oficial NADF-005-AMBT-2006 regula la emisión de ruido de fuentes fijas, establece que los límites máximos permisibles son 65 decibeles.

En el recorrido por esa calle REFORMA ubicó que los negocios Sunborns de los Azulejos, Casas Geo y de productos vitamínicos GNC promocionan sus ventas con bocinas hacia la vía pública. Y los negocios de ropa Shasa, pizzas Antonello y otro de compra de oro tienen sonido ambiente en el interior de los locales que se puede escuchar hasta la calle.

Salvador Castillo, médico especialista en Audiología y Otorrinología del Instituto Mexicano de la Audición y el Lenguaje del Hospital Infantil de México Federico Gómez, alerta que estar sometido a niveles como el registrado en Madero provoca estrés y ansiedad, y prácticamente nadie le da importancia.

Tras realizar investigaciones y seguimientos, los especialistas de la PAOT determinaron que los establecimientos Telas Parisina, Bodega Comercial Mexicana, Mercería del Refugio y la tienda Óptima, de la calle Venustiano Carranza, de forma reiterada



Expertos de la PAOT midieron el nivel de ruido en calles del Centro.



Los límites

La Norma Ambiental Oficial NADF-005-AMBT-2006 regula la emisión de ruido.

Los límites máximos permisibles de ruido con 65 decibeles de las 6:00 a 20:00 horas, y 62 decibeles de 20:00 a 6:00 horas.

Los estudios hechos por la PAOT indican que exponerse a niveles de entre 70 y 80 decibeles genera dolor de cabeza, hipertensión y aumento de secreción de adrenalina. Otros padecimientos son incremento de la presión sanguínea y alteraciones en el sistema circulatorio y digestivo, e inclusive cansancio.

Ariba de los 90 decibeles se genera estrés, insomnio e irritabilidad.

violan la norma ambiental.

"En el Centro hay contaminación de ruido casi las 24 horas, lo que no sucede en otras zonas o espacios de la Ciudad", señala José Luis Guerrero, subprocurador de Ordenamiento Territorial.

Durante un recorrido por el Zócalo, Nuria Gordillo, originaria de Méjico, España, aseguró que el ruido que hay en el Centro de la Ciudad muestra la forma de ser de los mexicanos.

"Creo que es muy de los mexicanos la fiesta, la algarabía, de eso me doy cuenta y por eso creo que algunos ofrecen gafas con gritos y hay comercios con música, pero realmente no me molesta", dijo Nuria.

Se abastecen 15 años sin permiso y sin pagar

Roba residencial agua de un pozo

Detectan autoridades que 700 familias de Colinas del Bosque aprovechan el líquido

Alejandro Ramos

Durante 15 años, 700 familias del Fraccionamiento Colinas del Bosque, en Tlalpan, han explotado un pozo de agua clandestinamente, pues no tiene concesión de la Comisión Nacional del Agua (Conagua) ni ha pagado por el abasto al Sistema de Aguas de la Ciudad de México (SACM).

Una denuncia ciudadana puso en alerta a las autoridades de ambas dependencias, que realizaban trabajos técnicos en la zona y comprobaron que el pozo abastece 1.4 millones de litros al día, consumo que los habitantes no pagan.

Ramón Aguirre, director del SACM, dijo que no se puede aceptar que haya gente que esté usando el agua de manera clandestina.

Durante los 15 años se han robado 7 mil 500 millones de litros de agua, ya que el pozo tiene capacidad de 16 litros por segundo.

"No le pagan ni a la Conagua ni a nosotros. Vamos a buscar regularizar la situación, ya que, en este caso, fue un error o una acción dolosa por parte de los desarrolladores del fraccionamiento y referendada por la asociación civil denominada Residentes del Fraccionamiento Colinas del Bosque, A. C., pero ahora tenemos 700 familias que se topan con que el sustento de su abastecimiento ha sido clandestino.

"A reserva de que Conagua proceda legalmente, nosotros revisaremos conforme a los marcos

jurídicos la forma de regularizar el pozo", expuso Aguirre.

Agregó que también pedirán que la Secretaría de Salud federal investigue la calidad del agua, pues no se sabe si cumple con las normas de potabilización.

Actualmente, el fraccionamiento, ubicado en la calle Arenal 451, Colonia Colinas del Bosque, enfrenta un procedimiento administrativo de la Conagua fechado el 3 de mayo.

"Conagua ya comprobó la explotación ilegal. Los vecinos no pudieron acreditar el uso legal y

ahora tendrán 20 días para aportar pruebas; después será la resolución en la que se fijarán las sanciones", dijo el titular del SACM.

"Algo que no se puede aceptar es que haya gente que esté usando el agua del acuífero de manera clandestina, porque no están contribuyendo con lo que les corresponde legalmente para usarla", manifestó Aguirre.

Precisó que el desarrollador dejó el pozo y nunca dieron aviso a ninguna autoridad, y quien lo ha estado utilizando ilegalmente es la asociación vecinal.

Reconoció que se trata del primer pozo de agua que es explotado ilegalmente por colonos de un conjunto habitacional.

REFORMA realizó recorridos por la zona residencial e intentó hablar con alguno de los vecinos, así como visitar el pozo, pero la acción fue impedida por vigilantes del conjunto.

La Conagua evitó dar declaraciones hasta que se cubra el plazo legal en que los vecinos deben aportar pruebas a su favor, pero si confirmó que se trata de una explotación ilegal del acuífero.

Escondido

El pozo de agua está dentro del Fraccionamiento Colinas del Bosque, ubicado en la Delegación Tlalpan; las autoridades no tienen registro de su operación.

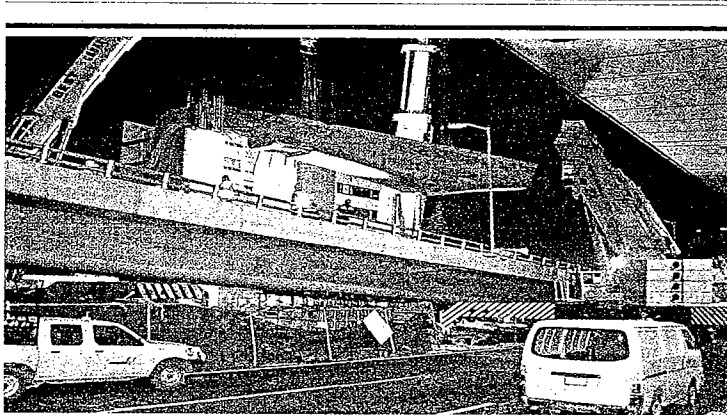

TRABAJO PESADO

MAGDALENA CONTRERAS. En una maniobra nocturna de más de ocho horas, ingenieros, técnicos y trabajadores colocaron en Periférico un cabezal de concreto de 200 toneladas para construir el último tramo elevado que conectará al Segundo Piso del Periférico con la Supervía Poniente.

PÁGINA 4

Buscan más tomas clandestinas

Autoridades locales y federales de los organismos de agua preparan una cruzada para detectar pozos de agua clandestinos en industrias, comercios y fraccionamientos en el Distrito Federal.

"Hemos acordado con la Comisión Nacional del Agua (Conagua) impulsar una fuerte acción conjunta de inspección para ubicar en establecimientos o conjuntos residenciales si están robando agua al acuífero. Esta tarea la iniciaremos en los próximos días y la

mantendremos todo el año", informó Ramón Aguirre, director del Sistema de Aguas de la Ciudad de México.

Fernando González, director general del Organismo de Cuenca de Aguas del Valle de México de la Conagua, precisó que la cruzada busca reforzar las acciones de monitoreo y vigilancia del acuífero.

"Hay que cuidar mucho el agua y esta acción se suma a programas de ahorro y conservación de las fuentes de abasto", precisó González.

REFORMA.COM

EXTRAS DE HOY:

Ciberdelitos frecuentes

Revisa consejos para no ser blanco del phishing, robo de identidad, fraude y grooming.

gráfico

JUSTICIA

Monumento al alcohol

En Garibaldi saben que las peñas se deben al exceso consumo de bebidas embriagantes.

PÁGINA 10

COMUNIDAD

Se buscan ciclistas

Bajo la consigna de no cohibirse, compiten para conformar una selección especial.

PÁGINA 7

MEDIO AMBIENTE

Apuntan a barrancas

Autoridades del DF arrancaron los trabajos para rescatar zonas de Alvaro Obregón.

PÁGINA 2

VALLE

Desplazan a peatones

La recomendación de expertos para caminar es difícil de seguir en zonas de Naucalpan.

PÁGINA 7



súper
adrenalina



DESPEDIDA CON GOLES. ALEX FERGUSON DIRIGIÓ SU ÚLTIMO PARTIDO CON EL MANCHESTER UNITED, EN EL QUE ANOTÓ EL CHICHARITO.

BANQUETE CAPITALINO

SILVETILUCE EN ESPAÑA. EL DIESTRO MEXICANO CORTÓ UNA OREJA EN LA PLAZA DE LAS VENTAS, EN MADRID.

La Máquina cumplió los pronósticos y disputará el título de la Liga MX contra las Águilas. Con goles del Chuletita Orozco, Cruz Azul venció 2-1 a Santos para un global de 5-1.

LA FINAL
AMÉRICA VS. CRUZ AZUL

Fotos: Reuters y Héctor López

UN AÑO SIN FUENTES

Familiares y amigos rindieron homenaje al escritor Carlos Fuentes en el Palacio de Bellas Artes, con motivo del primer aniversario de su fallecimiento. En la ceremonia participaron Juan Ramón de la Fuente, Federico Reyes Heróles y Héctor Aguilar Camín, entre otros. >COMUNIDAD/9

Foto: Pablo Hidalgo

DEJARÁ COORDINACIÓN EN EL SENADO

Sacrifican a Cordero

Madero se reunirá mañana con la bancada panista para definir nuevo líder parlamentario

El dirigente nacional del PAN, Gustavo Madero, destituyó a Ernesto Cordero como líder parlamentario en el Senado.

El hecho fue confirmado por el legislador Jorge Luis Preciado, quien afirmó que el propio Madero comunicó ayer la decisión a la bancada panista.

La salida de Cordero significa que los senadores afines al ex presidente Felipe Calderón dejarán de manejar discretionalmente al menos 11.5 millones de pesos mensuales, correspondientes al presupuesto asignado para los 38 miembros del grupo parlamentario.

Preciado confirmó que mañana se reunirá con Madero, para trazar el perfil que deberá tener el

>PRI: no usen el Pacto como pretexto César Camacho Quiroz llamó a los partidos integrantes del acuerdo nacional a resolver sus problemas internos sin afectar la agenda legislativa.

Primera/Página 5

nuevo coordinador. Entre los panistas que suenan están Héctor Larios, Ernesto Rufo, Jorge Luis Preciado y Javier Corral.

Pese a su destitución, Ernesto Cordero permanecerá como presidente de la Mesa Directiva del Senado, cargo que terminará el próximo 3 de agosto.

Primera/Página 2

...y senadores se rebelan

> Los senadores afines al ex presidente Felipe Calderón analizan cómo defenderán a Ernesto Cordero, quien fue destituido como líder parlamentario del PAN, por Gustavo Madero, dirigente nacional del partido.

Ese bloque evalúa conformar un liderazgo paralelo al nuevo coordinador de la bancada. En una misiva enviada a Madero, 24 de los 38 senadores expresaron su respaldo a Cordero.

—LETICIA ROBLES DE LA ROSA
Primera/Páginas 4 y 5

Vinculan su uso en un desalojo de la Autopista del Sol Firma alemana reconoce envío de armas a México

POR CARMEN ÁLVAREZ

La compañía alemana Heckler & Koch reconoció que entre 2006 y 2009 vendió ilegalmente más de cuatro mil armas en México.

Esa empresa es investigada desde hace tres años por violar una prohibición alemana de no comercializar rifles de asalto G36 en lugares donde el gobierno alemán señala que hay violaciones a los derechos humanos, como Chiapas, Chihuahua, Guerrero y Jalisco.

En entrevista, Jürgen Grässlin, activista contra el

>Trafican arsenal desde Guatemala

Un centro de investigación en EU advierte de la nueva ruta usada por el crimen para ingresar armas a México. Primera/Página 17

tráfico de armas, dijo que la justicia de Alemania tiene pruebas de que fueron sobornados funcionarios mexicanos. El diario Die Tageszeitung vincula el uso de los G36 a un desalojo de la Autopista del Sol, en 2011, donde murieron dos normalistas. Primera/Páginas 16 y 17

EFFECTS

1 La investigación en Alemania podrá descubrir en México un posible caso de corrupción para adquirir armas prohibidas.

2 En México se deberá confirmar si en estados como Guerrero se utilizan los fusiles alemanes G36.

CANADÁ IMPONE DOBLE RASERO EN SUS VISAS

Ottawa exige visas por temor a la inseguridad, pero retira limitantes a viajeros de urbes como Detroit, donde el crimen está fuera de control. >GLOBAL

ENCUESTA BGC-EXCELSIOR

PEÑA NIETO, EL POLÍTICO MÁS POPULAR

En el Populómetro que elabora BGC-Excelsior, el presidente Enrique Peña Nieto resultó ser el político que más conocen y del que mejor opinión tuvieron los consultados, seguido del jefe de Gobierno del DF, Miguel Ángel Mancera. >PRIMERA/8

DINERO OPACIDAD EN FIDEICOMISO ASUSTA A INVERSIONISTAS

Analistas advierten de la necesidad de que los Fideicomisos de Infraestructura y Bienes Raíces (Fibras) estén sujetos a mayores reglas de transparencia, para evitar casos como el de Fibra UNO, que operó en opacidad el cambio en el cobro de comisiones. Además, alertan sobre la depreciación de las acciones de esa compañía.

>Yahoo! ofrece más de mil mdd por Tumblr

El gigante tecnológico de internet anunciará hoy de manera oficial la adquisición de esa red social. Dinero/Página

¡Van derecho y no se quitan!

Peatones ignoran los semáforos y no usan los puentes en al menos 42 cruces de alto riesgo en el DF. >COMUNIDAD



Tiene 18 años y una maestría

Aún no obtiene su IFE, pero Andrew Almazán recibirá su posgrado en Educación. >PRIMERA/21



OPINIÓN

Victor Beltri	4	Cecilia Soto	22
Francisco Zea	6	Mario Luis Fuentes	22
Jorge Fernández Menéndez	12	Roberto Gil Zuarth	23
Leo Zuckermann	13	Alberto Begné	23
Félix Cortés Camarillo	16	Enrique Aranda	24



EXCELSIOR
LINEA 570 DE MAYO DE 2013

COMUNIDAD



Ignoran los semáforos y los puentes peatonales, cruzan por donde quieren y ninguno sabe que viola normas viales >6

42% CRUCEROS de alto riesgo en la metrópoli: SSP-DF

PEATONES EN EL DF

INFRINGEN LA LEY A PIE

Foto: Diego Matcoo



DELEGACIÓN ÁLVARO OBREGÓN

Al rescate de barrancas

El jefe de Gobierno, Miguel Ángel Mancera, arrancó el primero de los proyectos de rescate de barrancas en la urbe, que recuperará el entorno ecológico de esas zonas y generará empleos. Informó de la creación de un Invernadero de Especies Nativas y en Peligro de Extinción, con el que se empleará a 200 adultos mayores. >4

Foto: Especial

ACUERDO LABORAL

Metro y sindicato decidirán juntos

POR ENRIQUE SÁNCHEZ

El Sistema de Transporte Colectivo Metro (STC) acordó con su sindicato un incremento salarial de 3.9 por ciento, retroactivo al primero de enero pasado, para los trabajadores del transporte; dicho aumento repercutirá directamente en sus prestaciones indexadas.

Adicionalmente, el STC integró a la organización gremial en su consejo de administración, así como en el comité de incidentes relevantes, con el propósito de trabajar en forma conjunta en la mejora del servicio a los usuarios.

Al cerrar la revisión anual del Reglamento de Condiciones Generales de Trabajo, el director del STC Metro, Joel Ortega Cuevas, puntualizó que esta decisión fue tomada directamente por el jefe de Gobierno del Distrito Federal, Miguel Ángel Mancera Espinosa.

El funcionario local informó también que el acuerdo alcanzado con los trabajadores establece varias mesas de trabajo, una



Joel Ortega Cuevas, titular del Sistema de Transporte Colectivo.

de ellas para revisar el tabulador que tiene varios años sin actualizarse y, por tanto, no reconoce todas las capacidades de los trabajadores.

"Nos parece que es importante que los trabajadores sepan que no necesariamente tienen que mudarse de su lugar de trabajo para poder ascender y obtener un sueldo mejor, que sea más dig-

no o más justo, sino que se tiene que establecer, con base en tabuladores, privilegiando las capacidades de cada quien y el esfuerzo que hace cada trabajador", explicó.

Ortega Cuevas detalló asimismo que habrá una mesa para avanzar en un programa de retiro voluntario, con el objetivo de que los trabajadores del Metro que ya

3.9 POR CIENTO
Incremento salarial acordado con los trabajadores

cumplieron su ciclo laboral se sumen a él.

En su oportunidad, el secretario General del Sindicato de Trabajadores, Fernando Espino Arévalo, reconoció el interés demostrado por el Sistema de Transporte Colectivo por resolver las peticiones laborales emanadas de su Congreso General Ordinario.

"A través del diálogo, la concertación y el respeto mutuo, y siempre con el afán de llegar a un buen convenio que beneficiara tanto a la empresa como a los trabajadores y derechohabientes (del Metro), pudimos llegar a un acuerdo laboral", resaltó Espino Arévalo.



Tributo a Carlos Fuentes

Héctor Aguilar Camín, Gonzalo Celorio, Hernán Lara Zavala, Juan Ramón de la Fuente y Federico Reyes Heróles rindieron homenaje al autor de *Aura*. >9

DEUDA DE ADMINISTRACIONES PASADAS

Atiende GDF caso Serrano

La Consejería Jurídica ya tiene en sus manos la presunta orden de arresto contra el secretario de Gobierno capitalino

ral a pagar dos millones 25 mil pesos a un ex trabajador, el secretario de Gobierno del Distrito Federal, Héctor Serrano Cortés precisó que se trata de un asunto laboral que se dirime en tribunales desde el 2004.

POR LUIS PÉREZ COURTADE

Miguel Ángel Mancera, jefe del Gobierno del Distrito Federal, señaló que la presunta orden de arresto en contra de Héctor Serrano, secretario de Gobierno capitalino, no se trata de un asunto personal y que la Consejería Jurídica local atiende el caso.

"La Ley de Amparo es una ley muy estricta, muy dura en las consecuencias de incumplimiento de sentencias, y por eso di esta instrucción a la Consejería Jurídica", indicó el mandatario local.

Al ser entrevistado luego de encabezar un acto de recuperación de barrancas en la delegación Álvaro Obregón, Mancera indicó que hay un gran número de asuntos que ya están siendo atendidos de manera prioritaria, y que son de otras administraciones capitalinas.

Por su parte, la propia Secretaría de Gobierno emitió ayer un comunicado. "Con respecto al laudo laboral de la Primera Sala del Tribunal Federal de Conciliación y Arbitraje que obliga a la Secretaría de Gobierno del Distrito Fede-

Debo, no niego... Explicó que la Secretaría de Gobierno del DF no ha cumplido con este laudo, pues no cuenta con suficiencia presupuestal; sin embargo ya se solicitó a la Secretaría de Finanzas del DF una ampliación líquida para actuar en consecuencia.

En sintonía con lo expresado por el jefe de Gobierno, Serrano resaltó que no se trata de un demanda personal, sino de un asunto netamente institucional que tiene nueve años dirimiéndose en tribunales.

"Es mi convicción y obligación respetar la ley en éste y todos los casos relacionados a la Secretaría que encabezo, pero también defender el presupuesto público privilegiado el interés general ante demandas de particulares, agotando todas las instancias y procedimientos legales a que haya lugar", concluyó Serrano.

La Ley Federal de los Trabajadores al Servicio del Estado no establece como medidas de apremio el arresto para hacer cumplir a los funcionarios las determinaciones de la autoridad laboral, sólo prevé multa hasta por mil pesos.

2 MILLONES 25 mil pesos le debe a un ex empleado el GDF



El secretario de Gobierno, Héctor Serrano, emitió ayer un comunicado en el que defiende el presupuesto público.



HOMENAJE AL CHILE

El protagonista de la cocina

El Patronato de la Feria de la Enchilada anunció el primer Festival de Chiles, Salsas y Molcajetes, del 24 al 26 de mayo, en el ex convento de Culhuacán. >2



NACIONAL | 10
Cárteles explotan minas de oro, plata y cobre en Michoacán; envían a China su producción, afirma la Sección 65 del sindicato minero

[BLANCA ESTELA BOTELLO / I PARTE]

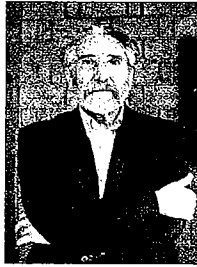

NACIONAL | 8
A la CNDH le falta punch; soslaya temas como derechos del trabajador y violencia hacia la mujer, dice a Crónica el coordinador del Programa de DH de la Ibero

[DENNIS A. GARCÍA]

LA ESQUINA

A Madero no le gustó para nada la cartita de "los abajo firmantes" y se les adelantó: anticipó la destitución de Ernesto Cordero como coordinador de los azules en el Senado. Al chihuahuense no lo intimidaron ni el tuit de Calderón, de que la ropa sucia se lava en casa, ni la carta de 24 de los 38 senadores panistas en apoyo al ex precandidato presidencial. Respaldo en los estatutos del PAN; Madero se fue por la libre. Que sea para bien y no se profundice la crisis de Acción Nacional.

PRESIDENTE:
 Jorge Kahwagi Gastine

LUNES 20
 MAYO 2013
 AÑO 17 N° 6054 / \$7.00
 www.cronica.com.mx

LA
CRÓNICA DE HOY

Madero atiende motín: guillotina a Cordero



Ésta es la despensa.

Si se afilian al PRD-DF les dan \$50.00 o minidespensa

Prometen a amas de casa y adultos mayores incluirlos en programas sociales

.16

[MANUEL ESPINO BUCIO]

La decisión "ya fue tomada"; mañana se conocerá el perfil del nuevo coordinador panista en el Senado, anuncia el dirigente de Acción Nacional

[LUCIANO FRANCO]

La remoción de Ernesto Cordero como coordinador del PAN en el Senado "está ya tomada", aseguró el dirigente nacional del blanquiazul. Gustavo Madero, quien añadió que la reunión de mañana martes con miembros de la bancada senatorial de ese partido "es sólo para conocer qué perfil de nuevo liderazgo" quieren los legisladores en esa Cámara del Congreso.

Descartó que una vez hecho de manera oficial el anuncio se puedan generar "rebeliones o liderazgos paralelos" en la dicha bancada, "porque (la determinación) no es un manotazo, sino que se trata de darle coherencia al PAN en el Congreso".

El dirigente panista explicó que ya platicó con el ex secretario de Hacienda y también ex precandidato presidencial del PAN, y éste le pidió escuchar a los senadores, cuya mayoría —habría dicho Cordero— parece respaldarlo.

Sin embargo, la respuesta de Madero Muñoz fue clara en el sentido de que como presidente nacional del PAN tiene facultades estatutarias para tomar esta decisión, de modo que carece de validez la suma de firmas o adhesiones.

Añadió que convocó a los senadores de su partido para mañana martes con la finalidad de consultarles, como está en los estatutos, quién puede tener el perfil más adecuado para sustituir al ex titular de Hacienda y senador de la República.



El presidente del PAN, Gustavo Madero, y el hoy ex líder del Senado, Ernesto Cordero, en foto de archivo.

ARCHIVO

24 de los 38 senadores del PAN dieron su apoyo al ex titular de Hacienda

En una carta confirman que mañana se reunirán con su líder nacional

.3

[LUCIANO FRANCO]

Confía S&P en que México crezca este año 3.5%; mejorará su calificación, si concretan reformas

Para EPN, el reto es tener crecimiento sostenido

.4 y 23

[LINDSAY H. ESQUIVEL Y REDACCIÓN]



CULTURA | 21
El universo de Carlos Fuentes fue recordado en Bellas Artes con anécdotas y referencias a su pensamiento crítico

[JUAN CARLOS TALAVERA]



CULTURA | 20
"Hay que replantear seriamente al país", señala René Avilés Fabila; el IPN, UAM e INBA le preparan homenajes por sus 50 años como escritor

[ADRIÁN FIGUEROA]

ESCRIBEN	
GUILLERMO ORTEGA	UNO
JOSÉ CONTRERAS	DOS
JOSÉ SOSA	DOS
RAFAEL CARDONA	TRES
RENÉ AVILÉS FABILA	CUATRO
MARÍA ELENA ÁLVAREZ	CUATRO
LEOPOLDO MENDÍVIL	6
ARTURO DAMM	24
JULIO BRITO A.	24



Da el PRD capitalino despensas o \$50 a cambio de afiliaciones

MÓDULO DE IZTACALCO

- ▶ La tribu que simpatiza con el diputado Miguel Granados otorga las dádivas una vez que las personas realizan el trámite
- ▶ Ya que son entregadas las provisiones, la credencial del nuevo militante queda a resguardo del líder de la organización



COMPRA. En el Comité de la colonia Agrícola Oriental hay lista de espera para afiliarse al partido político; una vez registrados pasan a otra vivienda por su despensa.

[MANUEL ESPINO BUCIO]

El Partido de la Revolución Democrática en el Distrito Federal (PRD-DF) regala despensas o 50 pesos a los capitalinos que decidan afiliarse a este instituto político.

Guiadas por líderes de diversas organizaciones como el Movimiento Igualdad Popular Independiente (MIPI), que apoyó al presidente de la Comisión de Gobierno de la Asamblea Legislativa del Distrito Federal (ALDF), Manuel Granados, decenas de personas visitan diariamente la sede del Comité Delegacional de Iztacalco, ubicado en la calle Sur 24 en la colonia Agrícola Oriental, para obtener la credencial de

militante perredista con la que podrán obtener el paquete de alimentos, integrado por 10 productos, o el dinero en efectivo.

Este reportero atestigüó que, una vez que concluyen el proceso de registro en el que se les toman sus datos y una fotografía, las personas, en su mayoría amas de casa y adultos mayores, son trasladadas en camionetas por integrantes de las organizaciones a casas particulares para hacerles entrega de una pequeña despensa a cambio de su credencial del sol azteca, la cual es resguardada por el líder de la organización.

"Yo vengo porque me dijeron que me iban a dar una despensa a cambio de que sacara mi credencial del PRD, ahora sí que vengo por lo que me van a dar", señaló una señora que se encontraba en la fila para afiliarse al Partido

pendiente, dirigido por Juan Leonardo Landín, le prometió inscribirla a los programas sociales que ofrece el Gobierno del Distrito Federal, ya que cuentan con el apoyo del coordinador del PRD en la ALDF, Manuel Granados, "al cual lo puso Miguel Ángel Mancera".

Explicó que los apoyos de programas como adultos mayores, apoyo a madres solteras, entre otros, tardan en llegar máximo tres meses para los que son militantes perredistas, mientras que para los que no lo son puede tardar hasta dos años.

Asimismo, le pidieron que hi-

ciera petición al diputado Manuel Granados, ya que "ahorita él está buscando que los cozoza la gente, ya que ahorita Iztacalco está mal".

Finalmente, otras personas que acudieron al módulo de afiliación explicaron que alguien las reúne, las lleva al lugar y después la regresa al primer punto, donde les entregan la despensa o los 50 pesos.

La despensa contiene 250 gramos de lenteja; 1 sobre de polvo para agua fresca; 1 litro de suavizante; 200 gramos de pasta; 50 gramos de café; 250 gramos de jabón foca; 1 paquete de fibra verde; medio kilo de frijol; 1 kilo de arroz y 1 kilo de sal.

Decenas de personas visitan diariamente la sede del Comité Delegacional ubicado en Sur 24 en la colonia Agrícola Oriental

de la Revolución Democrática.

Después de recibir la despensa, la señora comentó que el Movimiento Igualdad Popular Inde-

LOS TRABAJOS QUE REALIZA LA SECRETARÍA DE OBRAS SON DEL EJE 10 A RÍO CHURUBUSCO

Comienzan mantenimiento de carpeta asfáltica en avenida Universidad

[MANUEL ESPINO BUCIO]

La Secretaría de Obras y Servicios del Distrito Federal (Sobse) inició anoche trabajos de mantenimiento de la carpeta asfáltica en avenida Universidad, en el tramo que comprende Eje 10 Sur y Circuito Río Churubusco.

En el marco del Programa de Reencarpetao de vialidades primarias, la dependencia que dirige Luis Alberto Rábago Martínez informó que serán rehabilitados 75 mil metros cuadrados de pavimento por medio de

fresado y reencarpetao.

Presumió que a la fecha llevan atendidos 795 mil metros cuadrados de carpeta asfáltica de vialidades primarias, lo cual representa el 64 por ciento del millón 245 mil 750 metros cuadrados que se fijaron para dar mantenimiento.

Destacó que entre las principales avenidas rehabilitadas se encuentran Insurgentes, de Eje 10 Sur a Viaducto Miguel Alemán; Eje Sur 4, en el tramo que va de Parque Lira a Circuito Interior-Río Churubusco; y Eje 1

Poniente, en el tramo que va de Puente de Alvarado al Eje 4 Sur.

Asimismo, la Secretaría de Obras y Servicios señaló que de manera paralela se realizan trabajos de calafateo en vialidades, que consistieron en rellenar grietas o fisuras en el pavimento para impedir que el agua penetre y forme hoyos en el asfalto.

Explicó que la meta de calafateo para este año es de 160 mil metros lineales y se trabaja en las vialidades Anillo Periférico Boulevard Adolfo Ruiz Cortines, en

el tramo comprendido entre la Glorieta de Vaqueritos y la calle Kioto dirección oriente-poniente; avenida Chapultepec, en el tramo de Lieja a calle Sevilla ambos sentidos y de la calle Mérida a Morelia sentido poniente-oriente; y avenida Fray Servando, en el tramo comprendido entre Congreso de la Unión y Sur 103 dirección poniente-oriente.

Además, la dependencia afirmó que realiza trabajos de slurry, los cuales consisten en el sello de asfalto que se aplica sobre el pa-

vimiento existente a fin de subsanar las pequeñas grietas que aparecen en él y que podrían convertirse posteriormente en un bache.

Igualmente, calzada La Viga, en el tramo de Circuito Interior Río Churubusco a Viaducto Miguel Alemán en ambos cuerpos; Eje 2 Oriente (Congreso de la Unión), de la calle Recreo a calle Hortelanos; y Eje 2 Poniente Gabriel Mancera, de avenida Universidad a avenida Reforma Centro, son algunas de las avenidas en las que se realizan este tipo de mantenimiento.

Detecta la Condusef prácticas nocivas en venta de seguros por teléfono

■ A través de engaños y mentiras son colocadas pólizas que no se pueden cancelar; se reciben en promedio 35 quejas al mes

INFORMACIÓN: FINANZAS

MÉXICO, D.F., LUNES 20 DE MAYO DE 2013



El Sol de México

ORGANIZACIÓN EDITORIAL MEXICANA AÑO XLVIII No. 17178 http://www.elsoldemexico.com.mx MARIO VÁZQUEZ RAÑA, PRESIDENTE Y DIRECTOR GENERAL

PRECIO: \$10.00



Presenta Peña Nieto su Plan Nacional de Desarrollo 2013-2018

■ Dará a conocer hoy los resultados de los foros de consulta en el país

5 EJES RECTORES

- 1 México en paz
- 2 México incluyente
- 3 Educación de calidad para todos
- 4 México próspero
- 5 México con responsabilidad global

Sería un "atentado al federalismo" unificar el IFE: magistrado Galván

Espanoles a la defensa de la sanidad



■ MILES DE personas, su mayoría médicos y enfermeras, se manifestaron en Madrid en contra de los recortes en el presupuesto para la salud y la privatización de varios hospitales de la capital española.

- Con la creación del Instituto Nacional Electoral se dañaría la soberanía de los estados
- Se generaría confusión entre los ciudadanos al sufragar y contabilizar las votaciones
- Es más necesaria una nueva ley de partidos que regule sus financiamientos y sus gastos

POR DOLORES ACOSTA

La creación de un Instituto Nacional Electoral que organice las elecciones federales y locales representaría un "atentado al federalismo y a la soberanía de las entidades", aseguró Flavio Galván Rivera, magistrado del TEPJF.

VEA: PÁG. 3A

México ha perdido posición como productor de petróleo

■ Pasó del sexto al noveno lugar, reporta la Encuesta Nacional de Energía

POR JUAN GARCÍA HEREDIA

México descendió en la lista de los principales productores de petróleo en el mundo, al bajar del sexto al noveno lugar del año 2004 a 2012, pues tan sólo las exportaciones de ese combustible disminuyeron en poco más de un ter-

cio en la última década, reveló la "Estrategia Nacional de Energía (ENE) 2013-2027" documento que fue presentado por el Poder Ejecutivo y que fue ratificado por el Congreso de la Unión.

VEA: SECCIÓN FINANZAS



Un solo billete de lotería gana casi 600 mdd en EU

■ EL MAYOR monto en la historia del Powerball, 590.5 millones de dólares fue ganado en Estados Unidos con la compra de un solo billete que fue vendido en un supermercado de Zephyrhills, Florida. El afortunado ganador se mantiene en el anonimato.

INFORMACIÓN: 2A

Lista la final de futbol



INFORMACIÓN: DEPORTES

Divide al PAN la remoción de Cordero que anunció Madero

La decisión de Gustavo Madero, presidente de Acción Nacional, de remover a Ernesto Cordero como coordinador de los senadores del PAN, generó divisiones entre panistas.

VEA: PÁG. 3A



Exhorta el papa Francisco a una renovación de la Iglesia católica

INFORMACIÓN: MUNDO

Objeta PRD propuesta de la OCDE para gravar alimentos y medicinas

■ Rechaza abrir Pemex a la iniciativa privada: Alejandro Sánchez

POR MARTHA ELVA GONZÁLEZ

El PRD no avalará ningún acuerdo que contenga las recomendaciones de la Organización para la Cooperación y el Desarrollo Económicos (OCDE); como eliminar la tasa cero de IVA en alimentos y medicinas; y mucho menos abrir Petróleos Mexicanos (Pemex) a la iniciativa privada; aseguró el secretario general de dicho instituto político, Alejandro Sánchez Camacho.

VEA: PÁG. 3A



Mexicanos prefieren ahorrar bajo el colchón o en tandas que en una inversión: HSBC

INFORMACIÓN: FINANZAS



Busca las bases en la sección Ciudad

EJECUCIONES

★ EN EL SEXENIO 5,690
★ AYER 20

Alarma por "petardazo" en Metro Bellas Artes

■ Cuatro heridos

POR ALBERTO GONZÁLEZ

Un petardo estalló ayer por la tarde en los baños ubicados en el transbordo de la estación del Metro Bellas Artes, causando heridas al menos a cuatro usuarios de este transporte público.

A través de un comunicado, la Secretaría de Seguridad Pública del Distrito Federal (SSPDF) informó que tras el estallido, decenas de personas salieron corriendo de la estación para ponerse a salvo.

Los afectados presentan escoriaciones y una sordera temporal producto del estruendo por la explosión, por lo que solicitaron ser trasladados a un hospital para ser atendidos.

El incidente, que movilizó a los servicios de emergencia, no interrumpió el servicio del Sistema de Transporte Colectivo Metro.

Los baños están ubicados en el área de correspondencia de la Línea 2 a la Línea 8 del Metro Bellas Artes, próximo a la salida de Eje Central.

Hasta el momento, las autoridades no han identificado a los responsables de estos hechos, por lo que no hay detenidos.

Plantea Mancera seguro para campesinos del DF

■ Acude el jefe de Gobierno a la presentación del programa para crear invernaderos de especies nativas y en peligro de extinción en las barrancas capitalinas

POR ANA MARÍA LOZADA

El jefe de Gobierno capitalino, Miguel Ángel Mancera Espinosa, dijo que su administración impulsará, junto con el Gobierno federal, un seguro de desempleo para los campesinos radicados en la capital del país.

"En las contrapartes federales es donde se está viendo el diálogo y donde se está buscando que haya apertura también a las realidades de la ciudad", sostuvo durante la presentación del proyecto de creación de invernaderos de especies nativas y en peligro de extinción.

VEA: SE DARÁ... 5A

“*Históricamente la Ciudad de México no ha tenido cobertura agrícola*”

Miguel Ángel Mancera
Jefe de Gobierno capitalino



» MIGUEL ÁNGEL Mancera durante la presentación del proyecto de creación de invernaderos de especies nativas y en peligro de extinción en la delegación Álvaro Obregón.

Grietas y hundimientos ponen en peligro 250 viviendas

■ Vecinos de Iztapalapa viven en la zozobra, advierten diputados

POR FERNANDO RÍOS

Al menos 250 viviendas asentadas en la zona de grietas y hundimientos de la delegación Iztapalapa se encuentran en riesgo de ser "tragadas por la tierra" ante el inicio de la temporada de lluvias, advirtieron ayer diputados locales y federales del Partido de la Revolución Democrática (PRD).

VEA: LLAMAN... 5A



» FALLAS DEL subsuelo y la época de lluvias, generan condiciones de inestabilidad y riesgo como grietas y hundimientos.

FOCOS ROJOS

- Unidad habitacional Vicente Guerrero
- San Lorenzo Tezonco
- Ejército de Oriente

Conceden aumento **SALARIAL** a empleados del Metro

INFORMACIÓN: 2A

Busca GDF **EVITAR** arresto para Héctor Serrano

INFORMACIÓN: 3A



» DON QUIJOTE CATRINA' cabalga frente al Museo de la Estampa.

Deja terapia intensiva chofer de la pipa

■ Fallece una víctima más de la tragedia

POR GERARDO CAMPOS

Mientras el chofer de la fatídica doble pipa de gas, Juan Omar Díaz Olivares, fue dado de alta ayer de terapia intensiva y pasado a piso de recuperación, en el hospital "Magdalena de las Salinas", quien sería su víctima mortal número 26 Domitila López Cedillo, dejó de existir debido a la gravedad de sus quemaduras.

El nosócomio informó que el conductor de la pipa, cuya volcadura hasta el momento ha dejado un saldo de 26 personas muertas, 10 lesionados aún, 36 viviendas dañadas y 29 vehículos siniestrados, ya fue dado de alta de terapia intensiva y se le trasladó a piso para su recuperación total.

VEA: SERÁ... 5A

RUMBO DE MÉXICO



SUSTO
Un estallido de pólvora en un bote de basura en el Metro Bellas Artes dejó cuatro lesionados, reportó la SSP-DF

Lunes 20 de mayo de 2013 • MÉXICO, D.F. • Año X • Época I • Número 3349 • Rumbo y Estadio \$5.00 • www.rumbodetmexico.com.mx



Llama PRI a aprovechar el Pacto por México

MAGALI MARLENE JUÁREZ/ENVIADA

MEXICALI.- El dirigente nacional del PRI, César Camacho Quiroz, advirtió que el Pacto por México "no es eterno" y tampoco está exento de riegos, por lo que sus integrantes tendrán que aprovechar "todo lo que pueda durar".

En conferencia de prensa, el también presidente en turno del Consejo Rector aseguró que el pacto camina a pesar de las dificultades y destacó que hasta el momento tienen avances de por lo menos 30 por ciento de los 95 compromisos establecidos.

César Camacho manifestó que a pesar del escepticismo de algunos "pesimistas de la política" que le apuestan a que el pacto —en el que participan el Gobierno Federal y las tres principales fuerzas políticas del país— se rompa, sigue funcionando.

Sin embargo, el político mexiquense admitió que existen riesgos, por lo que tendrán que aprovechar este mecanismo durante "el tiempo que dure".

Se recrudece la crisis en el PAN

Madero remueve a Cordero de la coordinación de la fracción parlamentaria



Legisladores afines al exsecretario de Hacienda critican la decisión del líder nacional.

REDACCIÓN

El presidente nacional del PAN, Gustavo Madero, tomó la decisión de remover a Ernesto Cordero Arroyo como coordinador parlamentario de Acción Nacional en el Senado.

La reunión a la que convocó el líder panista para mañana, será para realizar una consulta con los senadores y definir qué perfil prefieren en ese cargo.

Madero indicó que ya le notificó la decisión a Cordero Arroyo, quien, dijo, tomó la decisión con respeto.

"Ya convoqué a los senadores para el próximo martes para consultarles, como está en los estatutos, quién creen que pueda tener el perfil más adecuado para sustituir a Ernesto Cordero, quién pueda ser la persona, mujer u hombre, que tenga la mayor posibilidad de articular

una buena relación entre el grupo parlamentario y el comité", argumentó.

Previamente, 24 de los 38 senadores del PAN enviaron una carta al dirigente nacional del partido, en la que defendieron la permanencia de senador como coordinador de la bancada.

Lo que voy a buscar es contar con un relevo en la coordinación que me permita fortalecer la articulación de los senadores del PAN con el Comité Ejecutivo Nacional y los diputados"

GUSTAVO MADERO MUÑOZ
Presidente del CEN del PAN

Cobrar mejor, reto de Banobras y municipios

JAVIER GARCÍA

El director general de Banobras, Alfredo del Mazo Maza, destacó que para la banca de desarrollo es relevante la cercanía con los gobiernos locales.

En entrevista aseguró que es importante que Banobras esté muy cerca de los estados y de los municipios, para ayudarlos a llevar una mayor disciplina administrativa y financiera.

"Que fomentemos esta cultura de responsabilidad, que haya un orden y transparencia en los recursos, que podamos fortalecer la hacienda

municipal con programas, por ejemplo, que nos permitan mejorar la recaudación", señaló.

Enfatizó que lo que se busca es —a través de un programa de modernización de catastro— ayudar a los municipios, no a que cobren más caro el predial, sino a que lo cobren mejor.

"A que podamos modernizar el sistema de recaudación de catastro, que podamos actualizar la información, que podamos hacerla más transparente y accesible al ciudadano. Bancarizarla, que los pagos se puedan hacer en los bancos", subrayó Del Mazo.

Puntualizó que sus propuestas son para que se ayude a incrementar la recaudación. "Este programa de modernización de catastro que está impulsando Banobras, busca que los municipios puedan incrementar desde un 22 hasta un 35 por ciento su recaudación en un año y esto ayudará a fortalecer sus haciendas", expuso.

Reiteró que el mensaje a los municipios y estados, es que Banobras quiere convertirse en su aliado, trabajando de la mano con ellos y ayudarles para desarrollar la infraestructura que requieren sus comunidades.



Del Mazo señala la importancia de trabajar de cerca con los gobiernos locales.



7503006431005

Síguenos en: [facebook](http://www.facebook.com/rumbodetmexico) [@rumbodetmexico](http://www.twitter.com/rumbodetmexico)

Diario DF

www.rumbodemexico.com.mx

¡AGUAS!

La delegación Gustavo A. Madero activó el Operativo Relámpago 2013 para evitar inundaciones durante la temporada de lluvias



Miguel Ángel Mancera presentará en breve los detalles de este programa.

Darán seguro de desempleo a campesinos

OMAR DÍAZ

El jefe de Gobierno (GDF), Miguel Ángel Mancera, adelantó que su administración impulsará, junto con el Gobierno Federal, un seguro de desempleo para los campesinos radicados en la capital del país que sufran la pérdida de sus cosechas.

En entrevista en la delegación Álvaro Obregón, el Jefe de Gobierno explicó que de manera histórica la ciudad no ha tenido acceso a estos programas porque se piensa

que sólo hay zona urbana, no obstante, el Distrito Federal cuenta con 60 por ciento de suelo de conservación y una parte agrícola importante.

De igual forma, Mancera Espinosa precisó que su administración busca un beneficio integral para los agricultores, por lo que en breve dará a conocer el esquema de este programa.

"Que sepan los agricultores que estamos muy pendientes de ellos y que queremos que haya un beneficio integral en la ciudad, tenemos

más de 60 por ciento del suelo de conservación y una parte agrícola muy importante", subrayó.

Al cuestionarlo sobre si se tendría que ampliar el presupuesto del seguro de desempleo o redefinir sus reglas de operación, el Jefe de Gobierno indicó que esta cuestión tendrá que ser afinada con las autoridades federales.

"Eso más bien lo vamos a estar trabajando con los correspondientes del Gobierno Federal, es decir, en las contrapartes federales es donde se está viendo el diálogo y

donde se está buscando que haya apertura también a las realidades de la ciudad", puntualizó.

Miguel Ángel Mancera dejó claro que su administración no permitirá que exista invasión en suelos de conservación, y que no hay documento que valga en el tema del rescate ambiental.

Lo anterior, al preguntarle acerca de los desalojos en la zona del Ajusto, y de algunos documentos que supuestamente tienen los vecinos en el que se señala que no son asentamientos irregulares.

Exigen a Leonel Luna rescatar más barrancas

OMAR DÍAZ

A pesar de que en la delegación Álvaro Obregón existen siete barrancas, mismas que en total abarcan más de 50 hectáreas de aquel territorio, la actual administración sólo se plantea el rescate de 12 hectáreas.

Por lo anterior, antes de comenzar con el programa de rescate de barrancas en Río San Borja, un vecino de la zona se inconformó con estos trabajos al argumentar que no eran integrales, pues la zona alta de la barranca no sería atendida.

"Sería bueno que las autoridades delegacionales acudieran a la zona para que vieran lo que se requiere y la delincuencia que hay", señalaron.

Tras lo ocurrido, el delegado Leonel Luna señaló que dada la complejidad para rescatar las barrancas, sólo 12 kilómetros de éstas se atenderían.

Este proyecto contempla que en las hectáreas rescatadas se construyan invernaderos para la siembra de hortalizas, mismas que se comercialicen después.

Para lograr lo anterior, se contará con la participación de la Iniciativa Privada (IP) y las universidades, por lo que se generarán 200 autoempleos para la limpieza del espacio y la siembra de las plantas.

En riesgo, 250 familias por grietas en Iztapalapa

Solicita el PRD al Gobierno Federal 300 mdp para prevenir daños

MARISELA ORTIZ

Aproximadamente 250 familias pertenecientes a la delegación Iztapalapa se encuentran en riesgo ante la próxima temporada de lluvias, a consecuencia de las grietas en el subsuelo, alertó el diputado federal del PRD, Carlos Augusto Morales.

Por ello, hizo un llamado al Gobierno Federal para que, como parte de las acciones de la Cruzada Nacional contra el Hambre, se destinen 300 millones de pesos a obras de prevención de daños.

Puntualizó que dentro de las acciones, están la inyección de agua a los mantos freáticos, cambio de redes de abastecimiento y drenaje, para evitar fugas, así como la atención de las viviendas que se encuentran en alto riesgo.

Indicó que de acuerdo con datos proporcionados recientemente por el Inegi y la Coordinación de Protección Civil del Centro de Evaluaciones y Riesgos de Iztapalapa, las colonias que se encuentran en riesgo por inundaciones y por el problema de las grietas

son: Ejército de Oriente, Peñón Viejo, San Lorenzo, Ermita Zaragoza, Santa Martha Acatitla, Unidad Habitacional Álvaro Obregón y Vicente Guerrero, así como Insurgentes y La Era.

Apuntó que esta delegación

requiere de manera urgente ayuda del Gobierno Federal, ya que el presupuesto destinado por la delegación resulta por demás insuficiente.

Augusto Morales anunció que desde la Cámara de Diputados

propondrá un reglamento metropolitano para estudiar los problemas geológicos del suelo de la delegación Iztapalapa, así como los materiales que se pueden utilizar para la construcción de las viviendas.



Las colonias Ejército de Oriente, Peñón Viejo, San Lorenzo, Ermita Zaragoza, Santa Martha Acatitla, entre las afectadas.

Empleos formales generados entre enero y abril

285,930

19.6%

Fuente: IMSS

SE REQUIERE UN EXIMBANK A LA MEXICANA: DE LA MADRID

El Bancomext impulsará la vocación exportadora de las empresas nacionales para alcanzar su internacionalización y que puedan ir a otros países a "realizar obra o instalar plantas o que compren", y para ello se requiere tener un eximbank mexicano.

Enrique de la Madrid (E. López)

Pág. 4

GRUPO Multisistemas de Seguridad Industrial

30 Oficinas

Compruebe que vivir tranquilo, sí es posible.

CONTÁCTENOS:

01 800 800 61 66

cnac@multisistemas.com.mx

www.multisistemas.com.mx

COBERTURA NACIONAL

INTERNACIONAL

A DEBATE, LEGALIZACIÓN DE LA MARIJUANA: OEA

La Organización considera que su despenalización podría ser la base de cualquier estrategia de salud pública.

Pág. 27

ECONOMÍA

POCAS EMPRESAS ABREN VÍA INTERNET

Menos de 5 por ciento de los nuevos negocios formales se registra vía electrónica, a pesar de que el portal tuempresa.gob.mx se creó en 2009.

Pág. 14

NEGOCIOS

PRESENTARÍAN REFORMA ENERGÉTICA EN AGOSTO

La iniciativa formará parte del paquete de propuestas que discutan los legisladores en agosto, si se abre un periodo extraordinario en el Congreso.

Pág. 19

MARTHA HERRERA, UN ÉXITO SOCIAL EN CEMEX

Ella al frente de la estrategia de responsabilidad social de la empresa, y sus acciones han beneficiado a seis millones de personas, de las cuales la mitad son mujeres.

Pág. 22

CULTURAL

EDUARDO VILLEGAS, TRES VECES GATATUMBA

Rodeado de un ambiente de alquimia poética, el escritor celebra sus 50 años lanzando su primer poemario en México.

Pág. 40

interbanco

5033 3334

INFORMACIÓN FINANCIERA

INDICES Y COTIZACIONES		
	Anterior	Actual
IPC (BMV)	41,761.11	41,808.73
DJ (NYSE)	15,233.22	15,354.40
Nasdaq	3,465.24	3,498.87
Valores gub. (tasa a 1 día)	4.03	4.03
Cetes 28 días (ponderada)	3.71	3.72
TILE 28 días	4.3139	4.3170
Unidad de Inversión (Udi)	4,968,645	4,968,670
WTI - Nymex (Jun 13)	95.16	96.02
Mezcla mexicana (Pemex)	99.03	99.49

MERCADO CAMBIARIO		
	Compra	Venta
Dólar ventanilla	11,950.00	12,450.00
Dólar spot (Banxico)	12,330.00	12,330.00
Dólar fx (Banxico)		12,917.77
Euro	15,371.15	16,028.99

COTIZACIONES DEL 17 DE MAYO DE 2013

El Financiero

Año XXXII N° 8835 México D.F. Lunes 20 de mayo de 2013 \$10.00 M.N.

Semana negra del peso; pierde 1.9%

El dólar se fortalece en todo el mundo; caen flujos de capital

Clara Zepeda / Antonio Sandoval

El peso registró su peor semana del año y descendió respecto del dólar 1.9 por ciento, al cerrar el viernes operado en 12.33 pesos en operaciones al mayoreo.

Las razones de este ajuste son, por una parte, el fortalecimiento de la divisa estadounidense en todo el mundo y, por otra, las pobres cifras de crecimiento del PIB en el primer trimestre del año.

El nivel alcanzado el viernes pasado es el más alto desde el 3 de abril.

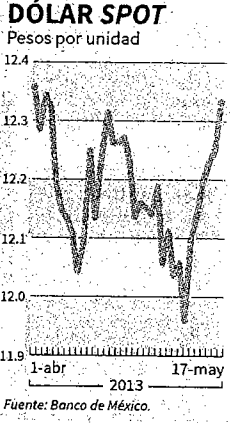

Desde la cotización mínima que alcanzó el dólar el 9 de mayo (11.95), el peso ha

perdido 3.1 por ciento, por lo que redujo su ganancia acumulada en el año a 4.2 por ciento, luego de haber logrado una apreciación de 7.1 por ciento hace poco más de una semana.

El alza del dólar en el mundo derivó de la expectativa de cambio en la política monetaria de Estados Unidos, lo que motivó que los flujos de capital hacia países como el nuestro se detuvieran.

Lo anterior, sumado a la poca o nula participación de inversionistas locales, propició además un incremento en las tasas de interés de los bonos de tasa fija, según analistas de Santander.

más en 6 y 1A



Carlos Morales (E. Ortiz)

Competitivo, el petróleo mexicano

El precio del petróleo de México puede ser competitivo frente al cambio de tendencia que se observará en la Unión Americana en los próximos años, pues el costo de extracción en nuestro país es más bajo que el que está teniendo el vecino del norte en su expansión productiva.

Carlos Morales Gil, director general de Pemex Exploración y Producción, explicó en entrevista que el horizonte para que Estados Unidos se convierta en exportador de crudo sería de entre 8 y 10 años, mayor a los 5 años previstos por la AIE. (Lizbeth Pasillas)

más en la 18



La economía sigue atrapada en la desaceleración de inicio de sexenio

Eduardo Jardón / Marcela Ojeda

Al igual que en el arranque de los últimos tres sexenios, la economía mexicana registró una desaceleración.

En el primer trimestre del año, el PIB creció 0.8 por ciento, su peor desempeño desde finales de 2009. La industria descendió 1.5 por ciento, según datos del INEGI.

La actividad productiva se vio afectada por el cambio de gobierno, que implicó retrasos en la ejecución del presupuesto, coincidieron analistas.

Hacienda ajustó su expectativa de crecimiento de 3.5 a 3.1 por ciento para todo el año, lo que podría llevar a una revisión del gasto.

más en 12 y 13

Madero cesa a Cordero; es una medida irresponsable: Lozano

Ernesto Cordero dejó de ser el coordinador de la bancada panista en el Senado. La resolución del presidente del PAN, Gustavo Madero, ocurrió muchas horas antes de la reunión convocada para el martes, cuando será presentado el sustituto.

De nada valió una carta que firmaron 24 de los 38 senadores panistas a favor de Cordero, pues desde el viernes Madero estableció que no existía coordinación entre el presidente del Senado y la dirigencia albiazul. El legislador era el principal crítico de la actuación de Madero en el Pacto por México.

En sus cuentas de Twitter, Javier Lozano y Roberto Gil Zuarth consideraron irresponsable "tronar esta crisis" en medio de los 14 procesos electorales. (Angelle Hernández Cháirez / Eduardo Ortega)

más en 34 y 35

Suscríbete y disfruta los beneficios:

(55) 52 27 76 59

(55) 52 27 76 69

01 800 015 62 00



Sin reflectores, Rosa Flores Jardines ayuda cuanto puede. (Fotos: Julio César Salas)

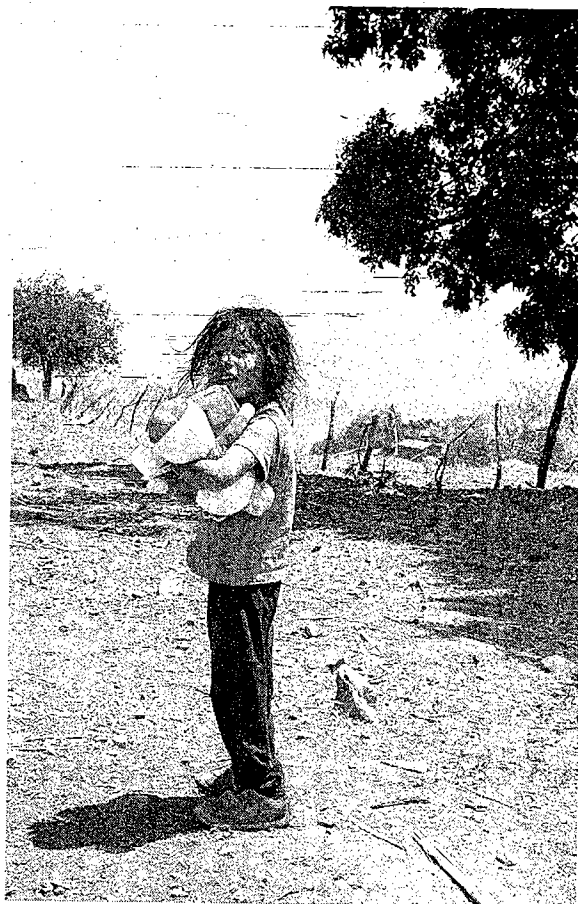

Ayuda solidaria a una de las comunidades más pobres del país.

Cualac, una mano solidaria desde el DF

□ Lejos de los reflectores, una humilde mujer ha dedicado 16 años a ayudar a esa comunidad

Julio César Salas / enviado

CUALAC, Gro., 19 de mayo.- Aunque este municipio de La Montaña de Guerrero quedó excluido de la Cruzada Nacional el Hambre no falta la mano solidaria que aporta su grano de arena para apoyar a esta empobrecida comunidad.

Tal es el caso de Rosa Flores Jardines, quien lejos de los reflectores y el protagonismo, ha dedicado 16 años de su vida —además de esfuerzo y dinero— a recopilar ropa, juguetes, útiles escolares, zapatos y medicamentos para llevarlos a la gente que habita esta región de nuestro país, una de las más marginadas.

EL FINANCIERO acompañó a Rosita —como la llaman sus familiares y amigos del pueblo de Tulyehualco, Xochimilco, de donde es originaria— en este periplo hacia La Montaña guerrerense.

Antes de emprender el viaje hay nerviosismo e inquietud en esta mujer de ya 68 años de edad, pues durante seis meses ha esperado el transporte que se pueda llevar lo recaudado durante los dos úl-

timos años. “No he podido ir a ver a mis niños porque hasta ahora me contestaron de Cualac y de ahí van a mandar el camión por las cosas. Hace un año no pude ir porque nadie me apoyó con el transporte y he tenido muchos gastos”, explica Rosita.

En su casa, bultos apilados en el patio y cajas rotas por todos lados reflejan la ardua labor que esta mujer lleva a cabo. Después de dos horas, la camioneta de tres toneladas de capacidad está lista para salir.

Rosita despide a las personas que vinieron de Guerrero con un emotivo abrazo. Poco después de las 10 de la noche, esta mujer, acompañada por el enviado de este diario, se traslada hasta la terminal Tapo para viajar al municipio de Huamuxtitlán, de donde partirá hacia las comunidades de la montaña alta.

Durante el trayecto de seis horas, Rosita narra parte de su historia y da a conocer la manera en que comenzó con esta labor, como una forma de superar la depresión que padeció por la muerte de su esposo y dos de sus hijos.



Una y otra vez, las historias se repiten, niños descalzos, caritas partidas y el ansia por recibir un juguete usado que los haga olvidar la realidad en que viven”



Bultos apilados y cajas rotas por todos lados reflejan una ardua labor.

“Llegué por primera vez a La Montaña hace 16 años, pues tenía unos vecinos que eran de Guerrero y me pidieron ser madrina de primera comunión de sus niños. Cuando fui a Coatlaco (comunidad de Cualac) y vi cómo vivía la gente, no lo podía creer, sus casitas de carrizo, adobe y lámina; y lo peor de todo, los niños tan necesitados, descalzos, con sus ropitas rotas; los enfermos, en el piso de tierra sobre un petate”. Rosita hace una larga pausa. En su rostro se refleja la tristeza y la aflicción.

Son las 4:10 am cuando el operador anuncia la llegada a Huamuxtitlán. Bajamos del autobús, y en una pequeña glorietta nos sentamos a esperar el primer transporte público hacia Cualac. A las 6:30 am, una camioneta Estaquitas nos conduce hacia La Montaña.

Rosita retoma su historia y recuerda que tras su primer visita a esta región, se prometió a sí misma hacer algo por la gente necesitada. En ellos encontró el motivo para enfrentar su tristeza. La depresión se convirtió en coraje y perseverancia, sabía que tenía una misión que cumplir, y con dos pequeñas cajas con diversos artículos comenzó su gran labor bajo el cobijo del anonimato. A partir de ese momento, hace ya más de década y media, ha sacrificado vacaciones, tiempo libre y dinero para cumplir su objetivo. Entre familiares, conocidos y vecinos reúne lo que puede, pero además destina aguinaldo, utilidades y parte de su salario para comprar dulces, cajas, costales y bolsas en donde guarda las cosas que lleva a La Montaña. Dice que pese a que ha buscado ayuda ninguna autoridad, ni asociación civil se ha interesado en apoyarla.

Camino a La Montaña

Mientras la camioneta sube la serpenteante carretera, Rosita clava la mirada al horizonte con un dejo de nostalgia. Los recuerdos se agolpan en su pecho y agradece



TOSHIBA

Leading Innovation >>>

Laptops

URBES Y ESTADOS P42-43

ENTIDADES DE PESO EN EXPORTACIÓN

• Cinco estados aportan 52% de los productos que van al exterior.

ENTIDAD	PRODUCTOS
Jalisco	574
DF	498
Edomex	314
Puebla	309
Nuevo León	287

FUENTE: PROMÉXICO.

Sedatu apoyará a viveros; "no es rescate"

► SHCP busca acuerdo entre bancos y el sector.

VALORES Y DINERO P6

"Red del Estado en 700 MHz frenaría la competencia"

► Proponen las empresas incluir a dos operadores.

EMPRESAS Y NEGOCIOS P34

Analizan si César Nava es llamado a declarar a EU

POLÍTICA Y SOCIEDAD P50

OPINIÓN

Le urge al gobierno una obra de relumbrón
Enrique Campos P12

Evaluación policiaca
Carlos Requena P48

EL GOBIERNO BAJA PRONÓSTICO DE 3.5 A 3.1% PARA EL 2013

Amarrón del PIB

- En enero-marzo creció apenas 0.8%, el más bajo desde el 2009.
- Decreciente dinamismo de la economía presiona el tipo de cambio.
- Generación de empleo refleja desaceleración económica. P4-5, 20 Y 28

RESULTADO DEL TRIMESTRE ENCIENDE LAS ALARMAS

La caída anualizada de la actividad secundaria en enero-marzo y un magro resultado de la economía en conjunto, a raíz de la desaceleración de EU, influyeron en el frenón económico y el ajuste a la baja del pronóstico del PIB para el 2013.

México: variación porcentual real del PIB 2009-2013 (DATOS TRIMESTRALES DE CADA AÑO)

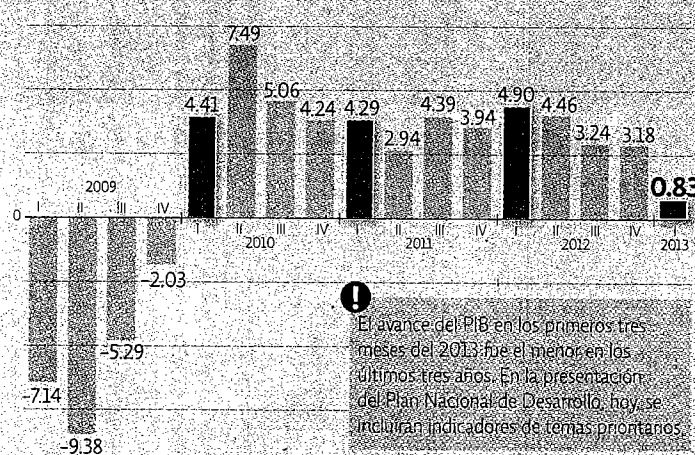

El avance del PIB en los primeros tres meses del 2013 fue el menor en los últimos tres años. En la presentación del Plan Nacional de Desarrollo, hoy se incluirán indicadores de temas prioritarios.

México: variación porcentual real del PIB 2012-2013 (DATOS I TRIM. DE CADA AÑO)

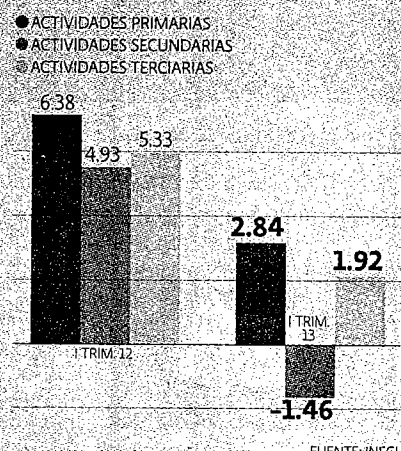

FUENTE: INEGI.

“Queremos impulsar el crecimiento económico, (pero) el dato no es satisfactorio”.

Enrique Peña Nieto, presidente de México.

“El crecimiento no es lo que anticipábamos (...) es acicate para acelerar el paso”.

Luis Videgaray, secretario de Hacienda.

“No creo que se recorte el gasto (...) y no hay mucho de dónde recortar”.

Sergio Martín, economista en jefe de HSBC en México.

Alianza del Pacífico es más que un TLC; es un proyecto de integración: diplomáticos. P45

POLÍTICA Y SOCIEDAD

CORDERO DEJO DE SER EL LÍDER DEL PAN EN EL SENADO P48



Haz Crecer tu Patrimonio.

El seguro de vida más rentable del mundo. Te garantiza el pago de tu patrimonio a tu familia. Te garantiza el pago de tu patrimonio a tu familia. Te garantiza el pago de tu patrimonio a tu familia.



Asesoramiento y gestión de tu patrimonio.

Política y Sociedad

EDITORA: Arelí Quintero
COEDITORIA: Daliri Oropeza

politica@eleconomista.com.mx
Tel: 5237-0727

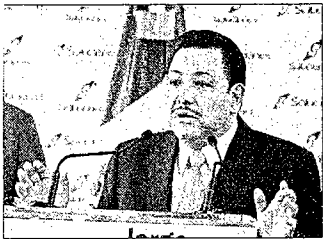

Por una demanda laboral. Un juez consideró que Serrano, secretario de gobierno del DDF, había incurrido en desacato. FOTO: NOTIMEX

Ordenan arresto del Secretario de Gobierno

Verónica Macías
EL ECONOMISTA

LUEGO DE que la primera sala del Tribunal Federal de Conciliación y Arbitraje girara una orden para detener por 36 horas, al secretario de Gobierno del Distrito Federal, Héctor Serrano, debido a una demanda laboral, el jefe de gobierno, Miguel Ángel Mancera, explicó que el caso será atendido por la Consejería Jurídica del gobierno central, aunque aclaró que una vez realizado el pago, se evitaría el arresto del funcionario local.

La orden de aprehensión se giró por que el Secretario de Gobierno cometió desacato a una orden del Tribunal, ya que se rehusó a cumplir un laudo laboral que obliga a la dependencia a su cargo a pagar 2 millones 25,000 pesos a Marco Antonio López García, un exempleado.

Cabe recordar que López García fue despedido de manera injustificada por la Secretaría de Gobierno del DF en el 2004, lo que derivó en la demanda.

“Si esta instrucción a Consejería (...), este caso que ahora nos ocupa el Secretario de Gobierno, también lo va a atender la Consejería Jurídica; la instrucción está dada y son cuestiones que vienen de otras administraciones pero que debemos atenderlas”, indicó Mancera.

La Secretaría de Gobierno informó que no ha cumplido con este laudo, ya que no cuenta con suficiencia presupuestal, aunque aseguró que ya se solicitó a la Secretaría de Finanzas del DF una ampliación para actuar en consecuencia.

La Secretaría enfatizó que no se trata de una demanda personal, sino de un asunto institucional que tiene nueve años dirimiéndose en tribunales.

“Es mi convicción y obligación respetar la ley en éste y todos los casos relacionados con la Secretaría que encabezo, pero también defender el presupuesto público privilegiando el interés general ante demandas de particulares, agotando todas las instancias y procedimientos legales a que haya lugar”, expuso Serrano.

vmacias@eleconomista.mx

INFORME DE TRANSPARENCIA MEXICANA

Con manejo opaco de recursos, uno de dos programas sociales

La Organización No Gubernamental aseguró que son insuficientes los mecanismos de queja y denuncia en materia electoral para proteger los programas sociales del uso electoral

Mauricio Rubí
EL ECONOMISTA

LA PROTECCIÓN que se brinda a los programas sociales durante el periodo electoral es insuficiente, en particular si se considera que un número significativo carece de normas claras y accesibles, mecanismos de control y fiscalización, así como de niveles de transparencia apropiados para su institucionalidad mínima.

En ello concluyó Transparencia Mexicana (TM) al elaborar un informe especial sobre los mecanismos de queja y denuncia en materia electoral para los programas sociales que tienen los gobiernos federal y estatales.

El informe especial se hizo público el fin de semana, como parte del proceso electoral a celebrarse el próximo 7 de julio en 14 entidades federativas.

De acuerdo con el organismo, uno de cada dos programas sociales evaluados no hace público su presupuesto y no presenta un informe sobre el ejercicio del gasto.

“Identificar la información oficial sobre este tema resulta complejo y es necesario esperar hasta dos o tres años para tener confirmación de ésta,

“La protección de programas sociales en contextos electorales ha generado debate desde el proceso electoral del 2006. A partir de ello, en el 2008, Transparencia Mexicana tomó postura en cuanto a que la protección de programas sociales en contexto electoral debía pasar por el fortalecimiento de su institucionalidad”.

Transparencia Mexicana.

mediante la cuenta pública de los gobiernos federal y estatales”.

El estudio de Transparencia Mexicana abarcó 1,561 programas sociales que operan a nivel federal y en los 32 estados.

El documento muestra que una mayoría de los programas sociales cuenta con mecanismos de quejas y denuncias de tipo electoral, aunque no todos.

De los 1,561 programas sociales vigentes del país -registrados voluntariamente por dependencias federales y entidades federativas-, 71.94% reporta difundir los mecanismos para la presentación de quejas y denuncias de tipo electoral, especifica el estudio.

Asimismo, sólo 80.7% de los programas sociales informa a los servidores públicos sobre las faltas administrativas y penales a las que son acreedores si utilizan recursos públicos o realizan acciones de gobierno para la compra o coacción del voto. A nivel estatal, 80.11% de los progra-

mas lo reporta y a nivel federal 93.15 por ciento.

“El estudio muestra niveles distintos de protección entre el gobierno federal y las entidades federativas del país”, concluye TM.

Los datos presentados, informa el organismo, fueron extraídos de la base de datos de la Iniciativa para el Fortalecimiento de la Institucionalidad de los Programas Sociales. “La protección de programas sociales en contextos electorales ha generado debate desde el proceso electoral del 2006.

A partir de ello, en el 2008, Transparencia Mexicana tomó postura en cuanto a que la protección de programas sociales en contexto electoral debía pasar por el fortalecimiento de su institucionalidad.

“La institucionalidad permite dar mayor solidez a la política social y con ello prevenir la discrecionalidad y arbitrariedad”, argumenta Transparencia Mexicana.

mrubi@eleconomista.mx



Segob presenta banda de secuestradores;

Jorge Monroy
EL ECONOMISTA

LA SECRETARÍA de Gobernación (Segob) informó el desmantelamiento de una red de secuestradores en Oaxaca, quienes el pasado 14 de enero privaron de la libertad a dos hijos del empresario del ramo de la construcción, Juan José Álvarez Candiani, los cuales ya fueron liberados.

En conferencia de prensa en la

sede de Gobernación, el subsecretario de Normatividad y Medios, Eduardo Sánchez, acompañado de funcionarios de la Secretaría de la Defensa Nacional, informó que la captura de 12 integrantes de esa banda se llevó a cabo sin ningún enfrentamiento ni disparos.

Sin ofrecer detalles sobre el lugar de la captura, el nivel de peligrosidad de la banda ni detalles sobre las víctimas de esos delincuentes, expresó que la detención

se llevó a cabo mediante acciones de inteligencia en el estado de Oaxaca y un operativo en el DF.

Sánchez destacó que en los operativos fueron asegurados: una pistola calibre 9 milímetros, 1,701 cartuchos de diversos calibres, dos vehículos, varios equipos de comunicación y un equipo de cómputo.

Se informó que los detenidos son Luis Gutiérrez Zaldívar, David Vargas Araujo, Damián Gallardo Martínez, Sara Altamirano Ramos,

Mario Olivera Osorio y Lauro Atilano Grijalbo Villalobos. Así como Alejandra Chávez Chávez, Alejandro Sandoval Martínez, Faustino Diego, Alberto Sandoval Rodríguez, José Ambrosio Martínez y Enrique Guerrero Aviña.

El subsecretario de Gobernación, Eduardo Sánchez, destacó que esa banda delictiva ya había cometido un secuestro anteriormente y tenía previsto uno más. Manifestó que de acuerdo con la legislación vigente



LA PRENSA

ORGANIZACION EDITORIAL MEXICANA AÑO LXXXV NUM. 30,957 <http://www.la-prensa.com.mx> MARIO VAZQUEZ RAÑA, PRESIDENTE Y DIRECTOR GENERAL MAURICIO ORTEGA CAMBEROS, DIRECTOR

EL PERIODICO QUE DICE LO QUE OTROS CALLAN

Son ya 26 muertos por pipazo en San Pedro Xalostoc **44**

¡ESTALLIDO EN METRO!

• Colocan bolsa con pólvora en medio de basura dentro de la estación Bellas Artes • Explosión provocó leves heridas a 4 personas • Responsables de la explosión



Fotos: Rogelio Tinoco

Legalizar consumo de drogas no es la solución, dice Peña Nieto **3**

¡QUEDO LISTA FINAL SOÑADA!

Cruz Azul remató 2-1 a Santos y buscará la corona contra las Águilas del América **28**



GOBIERNO FEDERAL
SECRETARÍA DE ECONOMÍA
C.O. DE GOBERNACIÓN: 20130080P001

LA PRENSA ES TU CIELO

LA PRENSA PREMIA TU PREFERENCIA

092
MAYO 2013

Rescatan Barranca Río San Borja

Alza salarial de 3.9% a sindicalizados del Metro

Noel F. Alvarado

Luego de que el Sistema de Transporte Colectivo Metro (STCM) del Gobierno del DF, aprobara la participación del sindicato en el Consejo de Administración, autoridades del STC y sindicato firman incremento salarial del 3.9 por ciento.

Al cerrar la Revisión Anual del Reglamento de Condiciones Generales de Trabajo del Sistema de Transporte Colectivo (STC) Metro, autoridades de la empresa y representantes del Sindicato Nacional de Trabajadores, acordaron que este último participe en las reuniones del Consejo de Administración y en el Comité de Incidentes relevantes del organismo.

Por instrucción del jefe de gobierno, Miguel Ángel Mancera, el director general del STC, Joel Ortega Cuevas, anunció la incorporación de la representación sindical a estos órganos colegiados, durante la firma del convenio pactado entre las partes.

Ortega Cuevas indicó que el sindicato se integrará al consejo de administración, y contará con dos representantes en el Comité de Incidentes Relevantes, a partir de las siguientes sesiones, esto con el propósito de compartir información y responsabilidades para trabajar en forma conjunta en la mejora del servicio.

El acuerdo considera un incremento al salario de 3.9 por ciento, con vigencia del 1o. de enero al 31 de diciembre de 2013, para los trabajadores sindicalizados del STC que repercutirá directamente a las prestaciones indexadas que le corresponden a cada trabajador.

El director general del STC, dijo que el acuerdo alcanzado establece varias mesas de trabajo, por ejemplo una para revisar el tabulador que tiene muchos años sin actualizarse y por tanto no reconoce todas las capacidades de los trabajadores.

• Crearán Invernadero de Especies Nativas y en Peligro de Extinción

Noel F. Alvarado
Foto: Sergio Vázquez

Tras presentar el primero de una serie de proyectos de rescate de barrancas en la ciudad, el Jefe de gobierno del Distrito Federal, Miguel Ángel Mancera, aseguró que con ello, se busca recuperar el entorno ecológico de esas zonas y generará empleos entre sus habitantes, mediante acciones agrícolas.

En esta ocasión, el mandatario capitalino dio a conocer la creación de un Invernadero de Especies Nativas y en Peligro de Extinción en la Delegación Alvaro Obregón, en el que se dará empleo a 200 vecinos primordialmente adultos mayores y jefas de familia, quienes recibirán capacitación y un apoyo económico para convertirse en productoras de plantas endémicas.

Con este proyecto se rescata, luego de 40 años de deterioro, la Barranca Río San Borja, a través de un proyecto agrícola y productivo.

“Vamos a seguir con estas acciones, ya anunciamos el Rescate Barrial, esa tarea sigue y está cambiando esa zona. Hoy se está dando un anuncio fundamental que es de rescate de la barranca, una tarea ecológica y de fomento a una actividad agrícola”, indicó.

APOYO AL SECTOR AGRICOLA URBANO

Luego de realizar un recorrido, Miguel Ángel Mancera refrendó el compromiso de su administración para trabajar de la mano con las autoridades delegacionales y en este caso, fomentar el empleo mediante el rescate ambiental y el apoyo al sector agrícola urbano, sobre



“Seguiremos con el rescate de las barrancas, nos falta trabajar Santa Fe, nos falta trabajar Tarango, ahí vamos a estar y aquí vamos a cuidarlo”.

Miguel Ángel Mancera, jefe de gobierno del Distrito Federal

todo en una zona de gran valor ecológico.

“Seguiremos con el rescate de las barrancas, nos falta trabajar Santa Fe, nos falta trabajar Tarango, ahí vamos a estar y aquí vamos a cuidarlo. Yo les pido a ustedes que lo cuidemos juntos, así como lo decidimos, que trabajemos para que aquí cada vez se vea mejor, vamos a buscar que todos los que habitan aquí estén en mejores condiciones”, expresó Miguel Ángel Mancera ante vecinos reunidos.

Sobre la capacitación de los 200 vecinos y vecinas, el secretario del Trabajo y Fomento al Empleo, Carlos Navarrete, detalló que ésta tendrá una duración de dos meses, tras los cuales se les otorgará un certificado para poder colocarse en un empleo permanente además del apoyo y orientación para continuar con sus procesos productivos.

Durante el periodo de capacitación recibirán un estímulo económico de alrededor de 2,500 pesos mensuales, 800 pesos más para transporte y 320 para materiales o equipo.

Sobre el particular, Hegel Cortés Miranda, secretario de Desarrollo Rural y Equidad para las Comunidades, subrayó que la recuperación de este espacio y su transformación de zona de deterioro a zona de oportunidades, permitirá que se generen en más de 253,000 lineales de la barranca circuitos productivos que beneficiarán a 8 colonias cercanas y a casi 44,000 habitantes.

CENTRO DE EDUCACION AMBIENTAL Y EL HUERTO URBANO

El Invernadero de Especies Nativas y en Peligro de Extinción se pone en marcha con dos hectáreas para producir la planta endémica “echeveria” de la que se espera producir 300,000 al año, de la misma manera habrá un Centro de Educación Ambiental y se reforzará un huerto urbano en donde desde 2008 se producen lechugas, acelgas, cebollas, zanahorias y jitomates, entre otras verduras.

Cada vez más ebrias van a “El Torito”

Patricia Carrasco

Las mujeres han igualado a los hombres en los niveles de consumo de alcohol, por lo que el gobierno del Distrito Federal debe fortalecer las políticas públicas en favor de las mujeres para evitar que caigan en la adicción a las bebidas embriagantes y en consecuencia se convierta en un problema de salud pública, aseguró la diputada Ernestina Godoy Ramos.

Destacó que desde 2011, las capitalinas se ubicaron como las de mayor consumo de bebidas alcohólicas a nivel nacional.

Asimismo, de 2010 a marzo de 2013, cinco mil treinta y nueve mujeres han sido remitidas a “El Torito” por rebasar los niveles del alcoholímetro; un reporte de la Conse-

jería Jurídica y Servicios Legales del gobierno del DF, indica que de enero a marzo la tendencia de remisiones de mujeres por conducir en estado de ebriedad fue de dos por día, es decir, en los tres primeros meses del año en curso 197 mujeres pisaron ese lugar.

Ante su preocupación por esta adicción de las mujeres, luego que la Secretaría de Salud del Distrito Federal informara que el consumo de alcohol entre hombres y mujeres es de uno a uno cuando antes por cada siete hombres una mujer ingería bebidas alcohólicas, la legisladora consideró que las estadísticas no deben quedar en el tintero.

Por lo que se deben encender los focos rojos para generar medidas preventivas; en 2011, los resultados de la última Encuesta Nacional sobre Adicción al Alcohol reveló que la diferencia de consumo de alcohol entre hombres y mujeres

por lo menos habían bebido una vez en su vida, era de ocho puntos porcentuales (57% hombres y 49% mujeres).

Además, señaló, el consumo alto alcanzó a 25 por ciento de las capitalinas encuestadas, convirtiéndose en las de mayor consumo de alcohol a nivel nacional; 1.4 por ciento de mujeres registraron dependencia cuando en 2002 era menos de un punto porcentual.

Sostuvo que es muy probable que el consumo del alcohol entre mujeres esté asociado al nivel económico, a la violencia intrafamiliar, al estrés que genera la preocupación por la manutención de los hijos e hijas, entre otros factores.

De ahí la importancia de contar con los estudios necesarios para aplicar políticas que ayuden a revertir la tendencia de consumo de alcohol entre las mujeres.

unomasuno

Crítico y veraz



\$10

AÑO XXXV Número 12812

Presidente Editor: Naim Libien Kauri

Vicepresidente: Arq. Naim Libien Tella

LUNES 20 DE MAYO DE 2013

Sindicatos... ¡Negociazos!



Victor Flores

Carlos Romero Deschamps

Líderes millonarios a costa de trabajadores: Romero, Gordillo, Flores, Hernández

Francisco Hernández

Elba Esther Gordillo

Guillermo Cardoso | 4-5

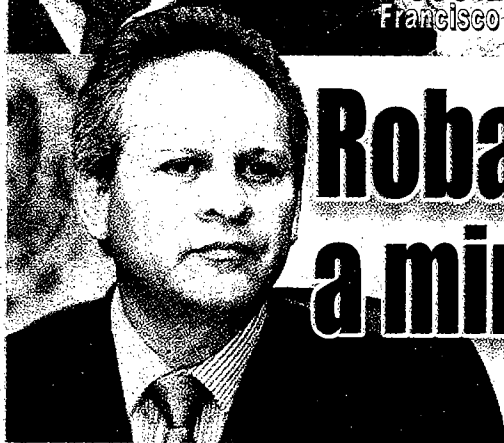

Roba CNC a mineros

Ignacio Álvarez | 6

Presenta EPN PND 2013-18



Enrique Luna | 10



Fallas de origen.

Suspende

Miguel Hidalgo actividades en establecimientos

POR RAÚL RUIZ VENEGAS
REPORTERO

INVEA llevó a cabo diligencias en calles de Schiller, Hans Christian Andersen, Tres Picos y Campos Elíseos, en la colonia Bosque de Chapultepec

Autoridades de la delegación Miguel Hidalgo, en conjunto con el Instituto de Verificación Administrativa del Distrito Federal (INVEA), llevó a cabo la verificación y suspensión de tres obras en desarrollo y de un establecimiento mercantil, debido a que presentaban irregularidades en materia de protección civil.

El jefe delegacional de Miguel Hidalgo, Víctor Hugo Romo Guerra, en atención a las denuncias interpuestas por habitantes de la colonia Bosque de Chapultepec, presenció las diligencias que efectuó el INVEA, instancia que determinó la suspensión de actividades de las construcciones ubicadas en Schiller 528, Hans Christian Andersen 529-B y Tres Picos 97, ya que detectaron deficiencias en el rubro de protección civil.

Asimismo, la instancia verificadora efectuó una diligencia en el establecimiento mercantil ubicado en Campos Elíseos 150, en dicho lugar también se detectaron fallas en las medidas de protección civil.

Durante el recorrido "Diario Contigo", Romo Guerra escuchó las demandas de los vecinos y se comprometió a verificar otros diez establecimientos y obras en proceso, "los que no tengan solvencia jurídica inmediatamente clausuraremos", advirtió.

Finalmente, Víctor Romo instruyó a la Dirección General de Seguridad Ciudadana organizar una mesa de diálogo entre la Dirección del Bosque de Chapultepec y vecinos, para tratar el tema de los autobuses que se estacionan sobre la calle Rubén Darío.

notivial@yahoo.com.mx

Preparada GAM para temporada de lluvias

La jefa delegacional en Gustavo A. Madero, Nora Arias Contreras, activó el "Operativo Relámpago 2013", para evitar inundaciones durante la temporada de lluvias y realizar trabajos de previsión como la limpieza de ríos y cauces.

En la explanada delegacional y acompañada por su equipo de trabajo, Arias Contreras dio el banderazo de salida a las once brigadas de servidores públicos, camiones, pipas y maquinaria que habrán de trabajar en el operativo las 24 horas del día hasta que concluya la temporada de lluvias.

Recordó que la primera etapa del "Operativo Relámpago 2013" en la delegación Gustavo A. Madero, inicia desde el primer mes del año, con los trabajos de prevención como son limpieza de ríos, obras de mitigación de riesgos y limpieza y desazolve de la red secundaria de drenaje.

Explicó que el programa no sólo abarca los puntos álgidos de las calles y colonias de la demarcación, sino también dará atención especial y monitoreo permanente a las zonas de alto riesgo, ubicadas cerca de las laderas y cauces de los ríos Cuauhtepac, Maximalaco, Temoluco, San Javier y Barbechada.

Resaltó que con el Operativo Relámpago, la GAM está lista y se declara en Alerta ante la temporada de lluvias, "e iniciaremos una intensa campaña de difusión, información y concientización entre la población, para que esté en condiciones de coadyuvar en las tareas del dispositivo".

Momentos antes del banderazo de salida, Nora Arias se dirigió a los 980 trabajadores que integrarán las once brigadas de trabajo y auxilio en el programa y les manifestó el orgullo de contar con ellos "porque siempre están cuando se les necesita".

Reconoció que en esta temporada el peso de los trabajos recaerá sobre de ellos y tendrán bajo sus hombros la responsabilidad de salvaguardar la integridad de los casi millón 200 mil habitantes de la GAM.



CAPITAL DEL FUTBOL

DISPUTARÁN AMÉRICA Y CRUZ AZUL LA GRAN FINAL DE LA LIGA MX. PÁGS. 24 Y 25

LUNES
20 DE MAYO DE 2013
NO. 28 945
\$4.00

elgrafico.mx El Gráfico

EL PRIMER DIARIO DE LA MAÑANA

NI CEL, NI VIDA

APUÑALAN DURANTE ASALTO A UN PASAJERO QUE OCULTABA SU
TELÉFONO MÓVIL PARA NO ENTREGARLO A LOS LADRONES. PÁG. 18

MICHEL NARVAEZ EL GRÁFICO Y MEXSPORT



¿NECESITAS DINERO?

CRÉDITO PARA TODOS, DEUDAS
VIVE MEJOR



CANTIDAD	PAGO FIJO
\$ 100,000	\$ 185
\$ 600,000	\$ 1,110
\$ 1,000,000	\$ 1,850
\$ 4,000,000	\$ 7,400

Tels. 9000-4766
sin costo
01800-0874039
Contamos con permiso de la Secretaría
de Relaciones Exteriores
Servicio de Gestoría

Responsable de la publicación: Alberto Gómez

ME URGE CHAMBEAR:
SOY HUMBERTO BENÍTEZ,
EX DE LA PROCURADURÍA
DEL CONSUMIDOR

PAPÁ DE "LADY PROFECO"
¡AH SÍ!
¡CLARO!

El Gráfico

Ciudad

LUNES 20 DE MAYO DE 2013

FAMILIAS QUE VIVEN EN EL ZACATÓN, TLALPAN

Desde que el huevo subió ya no lo comen

A Lulú y Severa apenas les alcanza para vivir, su ingreso es bajo pero estable, dicen; en sus cuartos duermen todos juntos

ELENA MICHEL

Lulú llegó a la ciudad de México a los 15 años. Aquí conoció a su esposo, Joaquín. Hoy tienen cuatro hijos y rentan unos cuartos en El Zacatón, en la delegación Tlalpan, por mil 100 pesos al mes.

María de Lourdes trabajó como empleada doméstica. A sus 30 años, se dedica al hogar y sólo cuando se lo piden va a limpiar una casa en una colonia más acomodada del Ajusco, por un pago de 120 pesos. Es lo que sabe hacer y ha hecho durante 15 años.

Muestra los nudillos rojos de sus manos, y dice que ésa es la prueba de que no tiene lavadora.

En uno de los cuartos hay un sillón roído por los años y unas sillas sin cojines. Ahí también está una parrilla conectada a un tanque de gas. En el cuarto contiguo, hay dos literas donde se acomodan todos para dormir.

“ Cuando me lo piden voy a limpiar una casa que está en una colonia acomodada del Ajusco. Es lo que sé hacer; desde hace 15 años lo hago”.

LULÚ
HABITANTE DE EL ZACATÓN

Joaquín, su esposo, trabaja en un almacén de una conocida cadena de restaurantes. Ahí le pagan 850 pesos semanales y está afiliado al Instituto Mexicano del Seguro Social (IMSS). También le dan la comida del día, por lo que sólo gasta 24 pesos diarios de pasajes para llegar del Ajusco a Miguel Ángel de Quevedo.

La familia tiene un sueldo estable; regularmente hacen dos o tres comidas al día, pero ya no consumen huevo “desde que está muy caro”, dice Lulú.

VIVE CON PENSIÓN DEL GDF

A unos pasos de esta casa, al fondo de la calle Cedros, vive la señora Severa Alonso Cruz, quien tiene 76 años, y su único ingreso es la pensión universal que otorga el Gobierno del Distrito Federal.

Como Lulú, Severa no consume huevo desde que subió su precio.

Se disculpa porque no puede hablar “muy bien” debido a que sufrió una embolia.

“Estuve muy mal porque quedé inválida y no podía ni caminar ni hacer nada”, explica.



La mujer de 30 años hace trabajos de limpieza ocasionalmente, mientras doña Severa (arriba) sobrevive con la pensión que le otorga el gobierno capitalino

SEGÚN DATOS DEL CONEVAL

A 3 de 10 no les alcanza el dinero

Las cuatro delegaciones elegidas por el gobierno federal para aplicar la Cruzada Nacional contra el Hambre concentran 49% de los capitalinos con posibilidad de votar, según el reporte estadístico del IEDF. A nivel nacional, el DF es una de las tres entidades con menor pobreza. Pero en la capital hay una profunda desigualdad, ya que tres de cada 10 personas no tienen ingreso suficiente para

adquirir bienes y, en el peor de los escenarios, no les alcanza para comer, según el Consejo Nacional de Evaluación de la Política de Desarrollo Social (Coneval). Las personas en situación de pobreza se ubican principalmente en las delegaciones Iztapalapa, Gustavo A. Madero, Tlalpan, Álvaro Obregón y Tláhuac que, excepto por la última, están incluidas en la Cruzada

Recuerda que vivió con sus siete hijas e hijos, pero que los maridos y esposas no estaban de acuerdo, y andaba de un lado a otro, hasta que construyó en El Zacatón.

Luego uno de sus hijos, el carpintero, se mudó con su familia a casa de doña Severa, quien oye como si tuviera menos edad.

“MI HIJO NOS CORRE”

Su compañía durante el día es la televisión. “Aquí me estoy, lavo los trastes cuando mi nuera no los lava, y hago mi comidita”, explica. Acusa a su hijo mayor —quien vive en el mismo predio, pero en otra construcción, también de tabique blanco y techo de láminas— de querer correrlos.

COMPARTEN LA HABITACIÓN

En el cuarto hay dos camas, en una duerme la señora Severa; en la otra, su hijo, nuera y nieto. Todos juntos.

Pemex, víctima de saqueos



\$3⁰⁰

Legisladores exigen sanciones para Georgina Kessel y Juan José Suárez Coppel, ex titulares de Energía y Pemex, además de señalar la poca transparencia en licitaciones y denuncias de sobornos

3

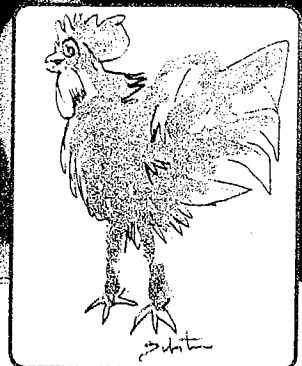

METRÓPOLI

Abren fuentes de empleo a través de proyecto agrícola en Álvaro Obregón

Moisés Ruedas S.

El jefe de gobierno del Distrito Federal, Miguel Ángel Mancera Espinosa, presentó ayer el primero de una serie de proyectos de rescate de barrancas en la ciudad, que a la vez de recuperar el entorno ecológico de esas zonas, generará empleos entre sus habitantes a través de un programa agrícola.

Mancera Espinosa explicó que la creación de un Invernadero de Especies Nativas y en Peligro de Extinción en Álvaro Obregón, dará empleo a 200 vecinos, especialmente a adultos mayores y jefas de familia, quienes recibirán capacitación y un apoyo económico para convertirse en productores de plantas endémicas.

Mencionó que con este proyecto se rescata, luego de 40 años de deterioro, la Barranca Río San Borja, a través de un proyecto agrícola y productivo.

Aseguró, "vamos a seguir con estas acciones, ya anunciamos el Rescate Barrial, esa tarea sigue y está cambiando esa zona. Hoy se está dando un anuncio fundamental que es de rescate de la barranca, una tarea ecológica y de fomento a una actividad agrícola".

Tras realizar un recorrido, Miguel Ángel Mancera refrendó el compromiso de su administración para trabajar de la mano con las autoridades delegacionales y en este caso, fomentar el empleo mediante el rescate ambiental y el apoyo al sector agrícola urbano, sobre todo en una zona de gran valor ecológico que estuvo en el olvido por décadas aun cuando es un área fundamental para recargar el manto acuifero.

Subrayó, "seguiremos con el rescate de las barrancas, nos falta trabajar Santa Fe, nos falta trabajar Tarango, ahí vamos a estar y aquí vamos a cuidarlo. Yo les pido a ustedes que lo cuidemos



Reitera Mancera su compromiso de fomentar el empleo mediante el rescate ambiental y el apoyo al sector agrícola urbano.

juntos, así como lo decidimos, que trabajemos para que aquí cada vez se vea mejor, vamos a buscar que todos los que habitan aquí estén en mejores condiciones".

Al hacer uso de la palabra, el delegado en Álvaro Obregón, Leonel Luna Estrada, recordó que desde el 2008 comenzaron las labores de rehabilitación en un brazo de esta barranca, pero fue a partir de este año que con la intervención de las Secretarías de Desarrollo Rural y Medio Ambiente capitalino se logró el retiro de casi 13 mil toneladas de basura y se diseñó con el apoyo de la Secretaría del Trabajo y Fomento al Empleo un programa para generar al mismo tiempo, oportunidades de de-

sarrollo laboral para los vecinos de la región.

Por lo que se refiere a la capacitación de los 200 vecinos y vecinas, el secretario del Trabajo y Fomento al Empleo, Carlos Navarrete, mencionó que ésta tendrá una duración de dos meses, tras los cuales se les otorgará un certificado para poder colocarse en un empleo permanente además del apoyo y orientación para continuar con sus procesos productivos.

Comentó que durante el periodo de capacitación recibirán un estímulo económico de alrededor de dos mil 500 pesos mensuales, 800 pesos más para transporte y 320 para materiales o equipo.

Al hacer uso de la palabra, Hegel Cortés Miranda, secretario de Desarrollo Rural y Equidad para las Comunidades, reiteró que la recuperación de este espacio y su transformación de zona de deterioro a zona de oportunidades, permitirá que se generen en más de 253 mil lineales de la barranca circuitos productivos que beneficiarán a 8 colonias cercanas y a casi 44 mil habitantes, que además de recuperar una zona de valor ambiental podrán consumir productos de calidad.

Apuntó, con la creación del Invernadero de Especies Nativas y en Peligro de Extinción se pone en marcha dos hectáreas para producir la planta endémica "Echeveria" de la que se espera producir 300 mil al año, de la misma manera habrá un Centro de Educación Ambiental y se reforzará un huerto urbano en donde desde 2008 se producen lechugas, acelgas, cebollas, zanahorias y jitomates, entre otras verduras.

En tanto, la secretaria del Medio Ambiente, Tanya Müller García, resaltó el trabajo coordinado entre las dependencias capitalinas y las autoridades delegacionales, que hizo posible un plan de manejo integral que tiene como ejes de desarrollo lo ambiental, lo económico, lo productivo y social.

Focos rojos en Iztapalapa por peligro de que tierra se trague 250 casas

Legisladores locales y federales del PRD advirtieron que en esta temporada de lluvias, cerca de 250 viviendas enfrentan un grave riesgo de ser tragadas por la tierra debido a las grietas que existen en diversas zonas de la delegación Iztapalapa.

En ese sentido, los asambleístas Efraín Morales y Esthela Damián, así como el diputado federal Carlos Augusto Morales, solicitaron la intervención del Gobierno federal para poner en marcha un plan de contingencia que contemple recursos suficientes a efecto de garantizar la seguridad de las familias que habitan dichos inmuebles.

Insistieron, "el costo que tiene dar protección y garantizar la seguridad de las familias que viven en esas viviendas rebasa el pre-

supuesto de la delegación, por eso desde este espacio solicitamos al Gobierno federal que mire hacia Iztapalapa y pueda establecer un plan emergente que contribuya a garantizar la viabilidad de la vida diaria de los iztapalapeños. Hay 250 familias que enfrentan una situación de riesgo inminente, es decir que en cualquier momento pueden ser tragadas por la tierra por un socavón".

Recalaron que el riesgo por la existencia de grietas e inundaciones, aumenta en esta temporada de lluvias en Iztapalapa, plantearon la necesidad de una mayor coordinación entre los gobiernos delegacional, del DF y federal, "sobre todo que la administración de Peña Nieto restituya los 321 millones de pesos de recursos federales que le jurisdicción al Distrito Federal para atender el problema del agua en la jurisdicción".

Expusieron que las viviendas en riesgo en esta temporada de lluvias se ubican en Ejército de Oriente, zona peñón; San Lorenzo Tezonco, en la Unidad Ermita Zaragoza y Vicente Guerrero. "Hay casas que requieren ser reubicadas, otras que necesitan materiales para reforzar sus estructuras. Lo que pedimos es que los gobiernos sean sensibles al tema del riesgo inminente que vivimos en Iztapalapa, para facilitar los créditos necesarios a las familias que así lo requieran".

"Las inundaciones plantean una contradicción importante pues todos saben que Iztapalapa padece la falta del vital líquido, pero esta temporada de lluvias representa un problema para la población debido a su acumulación. Ahí están los estragos que causaron las inundaciones en la Unidad Habitacional Vicente Guerrero en 2011 o en el Lienzo Charro, donde la gente sigue viviendo una situación de zozobra", subrayaron.

Participará sindicato del Metro en el Consejo de Administración

En el marco del cierre de la revisión anual del Reglamento de Condiciones Generales de Trabajo del Sistema de Transporte Colectivo (STC-Metro), las autoridades de la empresa y representantes del Sindicato Nacional de Trabajadores, acordaron que el gremio laboral participe en las reuniones del Consejo de Administración y en el Comité de Incidentes relevantes del organismo.

Lo anterior se dio en atención a las instrucciones realizadas por el titular del Ejecutivo local Miguel Ángel Mancera, por lo que el STC anunció la incorporación de la representación sindical a estos órganos colegiados, durante la firma del convenio pactado entre las partes.

De esta manera el Sindicato se integrará al Consejo de Administración, y contará con dos representantes en el Comité de Incidentes Relevantes, a partir de las siguientes sesiones, esto con el propósito de compartir información y responsabilidades para trabajar en forma conjunta en la mejora del servicio.

Dicho acuerdo considera un incremento al salario de 3.9 por ciento, con vigencia del 1º de enero al 31 de diciembre de 2013, para los trabajadores sindicalizados del STC que repercutirá directamente a las prestaciones indexadas que le corresponden a cada trabajador.

Asimismo, el acuerdo alcanzado establece varias mesas de trabajo, por ejemplo una para revisar el tabulador que tiene muchos años sin actualizarse y por tanto no reconoce todas las capacidades de los trabajadores.



En peligro decenas de viviendas ante grietas y aguaceros.

EJECUTAN A PAREJA

»» HALLAN CADÁVERES CON EL TIRO DE GRACIA DENTRO DE UN AUTO, EN TLALNEPANTLA **SEGURIDAD 16**

LUNES 20 de Mayo del 2013. Valle de México.

metro

LA VOZ DE LA METRÓPOLI

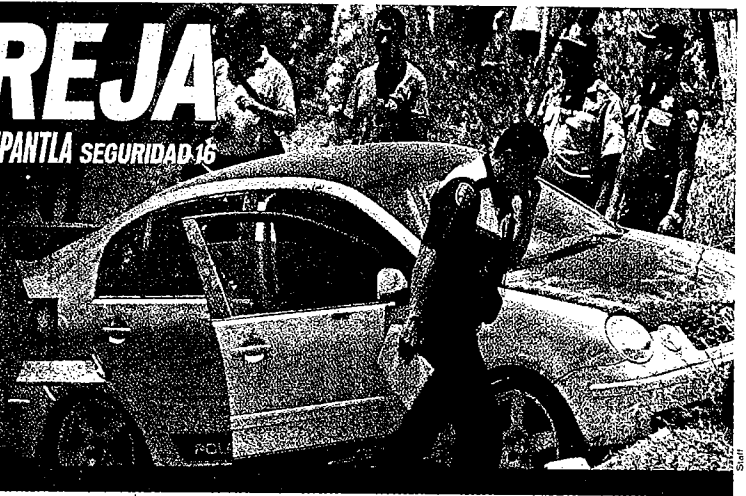

RINGTONES CRIMINAL

»» Asaltan 3 sujetos a viajeros de pesera y a uno lo apuñalan por esconder celular en Valle de Chalco **SEGURIDAD 21**



\$7
72 PÁGS.
610972000214

CHOCAN POLIS DE NEZA A MOTO TAXI, HAY UN HERIDO ¡Y HUYEN! 20

IMPACTO

EL DIARIO

www.impacto.mx

EDICIÓN 2979

AÑO IX MÉXICO, DF, LUNES 20 DE MAYO DE 2013

@impactomx

\$3 PRECIO AL PÚBLICO

> CESA A CORDERO COMO COORDINADOR DE LA BANCADA PANISTA EN EL SENADO

EN EL PAN MANDO YO: MADERO A CALDERÓN

POLÍTICA.- Es una decisión tomada, el martes se consultará con los senadores de Acción Nacional para encontrar el perfil adecuado, asegura el líder nacional del partido. Lo corre de la coordinación un día después de que el ex presidente Felipe Calderón publicara en Twitter una crítica al enfrentamiento público entre panistas **> 04 y 05**

LOS MALOSOS > 03

- > Larios y Ruffo se perfilan para sustituir a Cordero
- > Juan Manuel Carrero en la tupa de Pemex por Repsol



> NACIONAL **POLÍTICA** > 06

GOBERNADORES, OBLIGADOS por el Pacto a sacar las manos de elecciones: Zambrano



TERRORISMO EN EL METRO BELLAS ARTES; EXPLOSIÓN DEJA 4 HERIDOS > 16



> NACIONAL **JUSTICIA** > 07

POLICÍA FEDERAL DETIENE a 12 presuntos secuestradores, 4 eran maestros de la Sección 22

> LOS CONFLICTOS SE RESOLVERÁN DE MANERA RÁPIDA Y TRANSPARENTE

JUICIOS ORALES, NECESARIOS PARA LOGRAR EL MÉXICO EN PAZ: FROMOW

La sesión técnica afirmó que este sistema evita reducir los espacios para la corrupción, tiene mayor transparencia debido a que las audiencias son públicas, están presentes los involucrados y los juicios son videograbados y obligan a policías, peritos y MP a hacer investigaciones seriales.

ALEJANDRO VARGAS



PURGATORIO

Salio de mecha corta el contragolpe a Calderón...

Escanea la etiqueta en tu celular • Descarga la aplicación móvil gratuita

IMPACTO EL DIARIO

www.impacto.mx

http://gettag.mobi

EL PUNTO Crítico

Año 5, lunes 20 de mayo de 2013

Director General: Eduardo Ramos Fuster

Estalla petardo en
metro Bellas Artes



DEFICIENCIAS EN EL TRABAJO DE
PROCURADURÍAS Y COMISIONES DE
DERECHOS HUMANOS

México paraíso de detenciones ilegales

www.elpuntocritico.com

@elpuntocritico

f /diarielpuntocritico

Por Edmundo Cifuentes

Fedra Mend
Sara Corona
reportera gratuita de

EL PUNTO
Crítico



363 Días Desaparecido

OPINION

Enríque Corona Chávez
Vladimir Galeano Solórzano
Christo A. Francis

Remueven a Cordero en el Senado



Precio del ejemplar

5.00

Se mantiene inflación por encima de 4%



EL PUNTO CRÍTICO

OVACIONES

LUNES 20 DE MAYO DE 2013 | NÚMERO 23040 AÑO LXVI

OVACIONES se publica los días martes y viernes en el periódico "El Sol de México". Sitio web: <http://www.ovaciones.com>

Como su coordinador

Cesa Madero a Cordero en Senado

Sólo falta ver quién será el sucesor, asegura el chihuahuense

El dirigente del PAN, Gustavo Madero Muñoz, ya le informó a Ernesto Cordero Arroyo que dejará la coordinación del grupo parlamentario en el Senado, porque la decisión ya está tomada, además descarta rebeliones de panistas afines al ex secretario de Hacienda.

Aclaró que el Pacto por México no tiene alguna relación con la decisión de sustituir al líder de los senadores, por lo que no se deben confundir los asuntos, al destacar que Cordero Arroyo ha sido uno de los más críticos del acuerdo que firmó con el PRI, PRD y el gobierno federal.

Señaló que busca contar con un relevo en la coordinación del Senado de la República que permita fortalecer la articulación de los senadores con el Comité Ejecutivo Nacional (CEN) y los diputados, ese es el reto.

Además, agregó, tener la mayor articulación, potenciar al máximo esa sinergia y esto será importante a partir de la decisión que él ya tomó y ya comunicó oficialmente a Cordero Arroyo.

Indicó que en el cónclave que convocó para el próximo martes, consultará a los senadores el perfil que desean para quien ocupe ese cargo, tras mencionar que habló con Cordero Arroyo, quien le pidió escuchar a los senadores.

Madero Muñoz fue contundente en que tiene facultades para tomar la decisión de quitarlo de la coordinación de la bancada panista en la Cámara alta, por lo que no son válidas las cartas firmadas en apoyo a Cordero Arroyo, sobre todo de 24 senadores que le ofrecieron su respaldo.

Indicó que su llamado a los senadores es para revisar quién podría tener el perfil adecuado, mu-



Cordero y Madero. Partido su partido.

Lo apoyan 24 de 38

POR RITA MAGAÑA TORRES

Un grupo de 24 senadores del PAN, de los 38 que conforman la bancada, ofrecieron su respaldo al aún coordinador de la fracción, Ernesto Cordero Arroyo, luego de que el presidente del partido, Gustavo Madero Muñoz, los convocara a una cónclave para este martes.

En una carta dirigida a su dirigente partidista, el bloque de apoyo expresó su reconocimiento a Cordero Arroyo como su líder de bancada dotado de la capacidad necesaria para cumplir con

tal encomienda.

Afirmaron que está más que acreditada su "legitimidad", interacción, acción, decisión y cohesión para llevar a buen puerto la agenda legislativa y los principios de doctrina del PAN.

Sobre la convocatoria para tener una reunión el próximo 21 de agosto para revisar aspectos de su agenda política y legislativa y aspectos de la coordinación entre esa apreciable dirigencia y su grupo parlamentario, le "confirmamos nuestra asistencia a dicha reunión".

Ver página 3

jer u hombre, que tenga la mayor posibilidad de articular una buena relación entre la fracción parlamentaria y el Comité Ejecutivo Nacional del PAN.

Madero Muñoz expresó la necesidad de hacerse responsable de una corrección en la conducción de los senadores, a fin de que exista mejor coordinación, relación y ar-

ticulación con el partido, así como los senadores y diputados.

Expresó su orgullo de las reformas que se han generado en las cámaras, pero "no es triunfo de una sola persona, sino de los legisladores y de los propios representantes del PAN en el Pacto por México, porque todos las hemos empujado".

Ver página 3

DUERME DON GOYO



SANTIAGO XALITZINTLA.- La actividad del Popocatepetl continúa, pero ha entrado en una fase de estabilidad.

Solución de Calderón para Michoacán: depurar policía

El ex presidente Felipe Calderón Hinojosa aseguró que la inseguridad en Michoacán no se solucionará, mientras los ayuntamientos no apliquen una depuración en sus policías.

Así lo afirmó a través de las redes sociales, donde el michoacano publicó que es necesario separar a los ministerios públicos, que han sido penetrados por el crimen.

El ex mandatario federal escribió en su cuenta de Twitter: "No se solu-

cionará inseguridad en Michoacán, mientras gobiernos locales sigan negándose a depurar policías y MP's penetrados por el crimen".

El ex presidente, quien ahora ofrece una cátedra en la Universidad de Harvard, recaló, también que ningún esfuerzo será demasiado, cuando la paz es lo que se trata de preservar.

Cabe destacar que durante la administración de Felipe Calderón, en Michoacán se inició la llamada

lucha contra el marco.

También, durante su mandato se dio el llamado michoacanazo, cuando una decena de alcaldes y funcionarios públicos estatales, municipales y federales fueron detenidos en la entidad, señalado de tener vínculos con el crimen organizado.

Al final, todos los encarcelados obtuvieron su libertad, luego de que no se les comprobó delito alguno.

Ver página 2

ESTALLA POLVORA



Tres heridos, saldo de la explosión en el Metro Bellas Artes. Fue encontrada una bolsa con pólvora.

Ver página 8

Ya son 26 muertos de pipazo

ECATEPEC, Méx.- La cifra de muertos por la explosión de una pipa de gas en San Pedro Xalostoc aumentó ayer a 26.

El titular de la Procuraduría General de Justicia del Estado de México (PGJEM), Miguel Ángel Contreras Nieto, publicó en su cuenta de Twitter: "Lamentablemente falleció Domitila López Cedillo, lesionada en la explosión en Ecatepec. Sus deudos tienen respaldo del Gobierno mexicano".

Hoy declaró al chofer de la unidad, Juan Omar Díaz Olivares quien fue dado de alta el sábado. El individuo cuenta con una orden de aprehensión.

Ver página 6

RECUERDAN A FUENTES



Un año de la muerte del escritor mexicano.

Ver página 5

Secuestradores, de la sección 22

POR CARMEN MEDINA

Policías federales detuvieron a 12 presuntos integrantes de una banda dedicada al secuestro y liberaron a dos menores de edad, hijos del empresario Juan José Álvarez Candiani, plagiados desde enero en Oaxaca.

El subsecretario de Normatividad y Medios de la Secretaría de Gobernación (Segob), Eduardo Sánchez, detalló que los detenidos están vinculados con al menos otro secuestro y planeaban otro.

Exige CNTE liberación

Tres de los doce detenidos son profesores de la sección 22 de la Coordinadora Nacional de Trabajadores de la Educación (CNTE), que los reportó desaparecidos.

El líder David Estrada indicó que los profesores Mario Olivera Osorio, Sara Altamirano Ramos, Lauro Atliano Grijalva y el activista Damián Sánchez, detalló que los detenidos están vinculados con al menos otro secuestro y planeaban otro.

Ver página 6

VENTANA

Sacrificaron un cordero... con un madero.

DE SECTOR SALUD
Protestan médicos de España por privatización
Página 7

EN LA UNAM
Descubren qué hormona sexual detona tumores
Página 5

TENIAN 2 NIÑOS
Cae banda de secuestradores en Oaxaca
Página 6

OPINION

RADIOPASILLO

Página 2

FRONTERAS...

Fernando Fuentes

Página 4

La Razon DE MEXICO

www.razon.com.mx

LUNES 20 de mayo de 2013

» Nueva época » Año 5 Número 1243

PRECIO » \$5.00

CRUZ AZUL CONTUNDENTE

» Con goles de Chuleta Orozco, La Máquina remata a Santos (2-1), enfrentará al América 24 años después en una final. pág. 27

HORARIOS DE LA FINAL



JUEVES 21:00
Estadio Azul

DOMINGO 20:00
Estadio Azteca
*Horarios tentativos



JAVIER OROZCO remata de cabeza para convertir su segundo gol anoche en el Estadio Azul.

Caminante

A Madero no le dejaron alternativa y tuvo que cesar a Cordero. Es que si no lo quitaba, quien se tenía que ir era él. Las apuestas del todo o nada tienen esos riesgos. Ahora el grupo del ex Presidente Calderón se puede quedar sin nada.

YA NO ES COORDINADOR EN EL SENADO

Cesan a Cordero tras intervención de Calderón

Por Susana Guzmán y Felipe Rodea

EL LÍDER del PAN, Gustavo Madero, adelanta la remoción; iba a discutirse hasta el martes **pág. 3**
EN CARTA, 24 de 38 integrantes de la bancada expresaron apoyo al ex secretario de Hacienda



Vieja regla del PAN: los asuntos internos se ventilan internamente. Cuando los presidentes la preservábamos el partido avanzó notablemente.



EL EX PRESIDENTE publicó este tuit el sábado, luego de que Madero informó que analizaba la permanencia de Cordero.

El gobierno atrapa a 12 plagiarios y libera a niños secuestrados

» Por Daniela Wachauf

Con acción de Inteligencia, en Oaxaca y el DF, nuevo grupo antisequestros rescata a sobrinos del presidente del CCE. **pág. 11**

ESCRIBEN

Otto Granados	2
Pablo Hiriart	4
J. Manuel Herrera	6
Rubén Cortés	7
Julián Andrade	9
Salvador Camarena	10
Carlos Bravo Regidor	12
Mauricio Flores	15
Gerardo De la Concha	24
Jorge E. Witker	29
Gil Gamés	32

Contienen peligrosos niveles de azúcar Coca-Cola y "cereales" para niños: 106%

Por D. Wachauf y Y. de la Rosa

» **REFRESCOS** tienen 8 cucharadas, y los niños sólo necesitan 3 al día; en México, emergencia por diabetes, afirma la secretaria de Salud **pág. 8**

Excesos desde la infancia



16 GRAMOS DE ZUCARITAS



3.2 CUCHARADAS CAFETERAS DE AZÚCAR

80% a 106%

DEL TOTAL DE AZÚCAR DIARIA QUE TOLERA UN NIÑO



350 MILILITROS DE BEBIDA SABORIZADA



3 CUCHARADAS CAFETERAS DE AZÚCAR

75% a 100%

DEL TOTAL DE AZÚCAR DIARIA QUE TOLERA UN NIÑO



EL CLIMA
PARA HOY



MÁX. 30
MÍN. 15

HOY SE
RECOLECTA



BASURA
INORGÁNICA

HOY NO
CIRCULA

5-6

PERIODO DE
VERIFICACIÓN

1-2
9-0

+ADENTRO

COPIA MODELO

La capital imitará a Colombia al suspender aleatoriamente la circulación vehicular para combatir el smog. PÁG. 3



MILLONADA POR DESPIDO

El Gobierno del DF remunerará 2 millones 25 mil pesos a un ex-empleado que fue separado injustificadamente de sus funciones en 2004. PÁG. 8

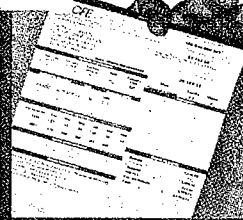

RECHAZAN PAGAR ANTES

Por considerar que el pago del servicio de luz pone en riesgo el suministro en la capital, asambleístas Semáforo en la Cámara de Diputados rechazaron una propuesta de la GDF. PÁG. 9

20 DE MAYO DE 2013 MÉXICO, D.F. AÑO 64 NÚMERO 16,358 \$ 5.00

Diario de Mexico



@DDMexico



diariodemexico.com.mx

Diario de México

D.R. ©



Las vivencias diarias de un policía son un detonante que agudiza trastornos mentales que los pueden llevar a reaccionar con violencia y a atentar contra su vida, indican sicólogos. PÁG. 16

87 MIL AGENTES HAY EN EL DF

SU INSIGNIA, EL ESTRÉS

ACELERA PRI PERIODO EXTRAORDINARIO

FOTOGRAFÍA: DIARIO DE MEXICO / ADRIÁN GARCÍA BAEZ

COMBATE EL CRIMEN CON SU ENCANTO

LA ACTRIZ SANDRA BULLOCK HABLA CON PUBLIMETRO
SOBRE SU REGRESO AL CINE EN EL PAPEL DE POLICÍA PÁGINA 28

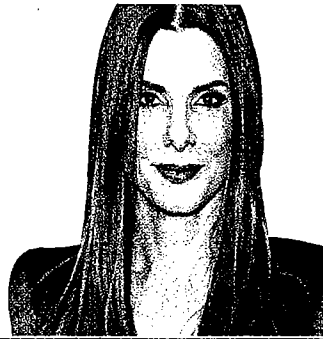

Celebra 90 Años con Warner Bros.

90 años premios

Envía **WARNER**
al **3535**

¡Gana un premio de colección: Tablets, familia LEGO y un viaje doble a los estudios Warner Bros. en Los Angeles!

¡Gana un premio de colección: Tablets, familia LEGO y un viaje doble a los estudios Warner Bros. en Los Angeles!

www.telcel.com

www.

publimetro

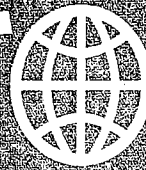

CIUDAD DE MÉXICO Lunes 20 de mayo de 2013
@publimetroMX facebook.com/publimetroMX

com.mx

Autoridades chilangas le *fingen* amor a la bici

Ranking. Estudio sobre las 20 ciudades más amigables con los ciclistas deja fuera al DF; "hacen como que hacen", dice Mikael Colville, director de Copenhagenize
Desigual. Se compara a la capital con metrópolis que llevan más tiempo en la promoción de la bicicleta, señala la secretaria del Medio Ambiente local, Tanya Müller PÁGINA 02

Final capitalina:
CON TODO POR EL TITULO

Después de que Cruz Azul venciera a Santos 2-1 (5-1 en el global), enfrentará a las Águilas en busca del doblete; la Máquina quiere el campeonato de la Liga, tras haber logrado la Copa. / ARTE: NANCY MACEDO

El alza de los alimentos cambia dieta de mexicanos

El encarecimiento de hasta 102% en lo que va del año obligó a las familias a dejar 20% de los productos que consumían. PÁGINA 14

Don Goyo inquieta

Conoce, paso a paso, el plan de emergencia y la historia de la actividad del Popocatepetl. PÁGINA 05

El rostro de la semana.

Miriam Cervantes, especialista en lectura de las expresiones del rostro, analiza a Amat Escalante, director de cine mexicano que ha causado controversia en Cannes con su película Heli. PÁGINA 31





HOJA DE DATOS

Hard Rock Café cierra sus puertas en Polanco por problemas entre socios

24 AÑOS
tenía de operar en el DF

1989
un grupo de jóvenes trajo a México el concepto

1979
los seminoleos inauguran su primer casino

1,000 MDD
Pagaron los indios seminoleos por Hard Rock

24 HORAS

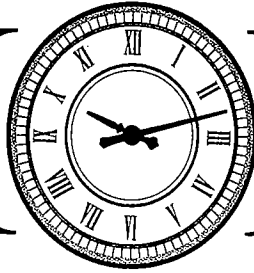

EL DIARIO SIN LÍMITES

www.24-horas.mx

MÉXICO, LUNES 20 DE MAYO DE 2013 • GRATUITO • Número 442

EN MISIVA, 24 DE 36 SENADORES DAN SU APOYO AL LEGISLADOR

Madero cesa a Cordero; el PAN en riesgo de quiebra

Asegura el líder del partido que es decisión tomada; citan a los legisladores el martes para definir el perfil de quien quedará al frente de la bancada en la Cámara Alta

HOY

DEPORTES
Cruz Azul a la final

LA TENTACIÓN
En crisis SNL

COMENTAN

Salvador GARCÍA SOTO Sacrificaron al Cordero	6
Martha ANAYA ¿Para qué lo anunció?	7
José UREÑA Cordero quería ser Manlio	8
Raymundo RIVA PALACIO Dano (político) colateral	9
Roberto REMES Nava de Nava	10
Hiroshi TAKAHASHI El Centro para la Ciencia y la Imaginación	14
Mauricio GONZÁLEZ LARA Sólo delgados y bonitos	16
Samuel GARCÍA Compromiso de E-Gobierno	17
Arena Pública Mikel Arriola, Dagoberto Cortés, Georgina Kessel	18
Alberto LATI La final entre vecinos y rivales	21

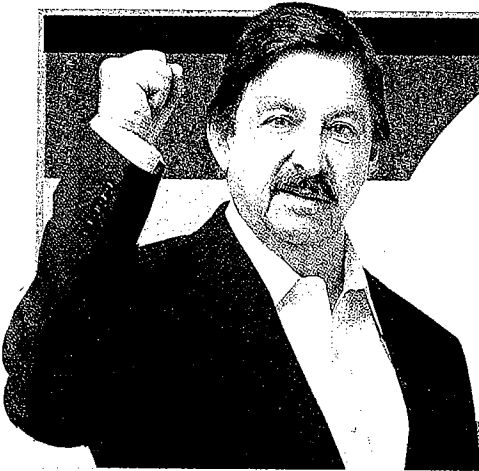

PLÁTICA CON NAPOLEÓN GÓMEZ URRUTIA 14

(Con Enrique Peña Nieto) hay buenas intenciones, buenas declaraciones, se han abierto puertas de diálogo que se había roto y cerrado totalmente y particularmente con Felipe Calderón?

(La acusación de desvío de 55 millones de dólares) es una mentira total, producto de las mentes enfermas de Germán Larrea, Vicente Fox, Felipe Calderón?

Sigo presidiendo el sindicato a través de diferentes medios, con visitas de mis compañeros, a través de correos electrónicos. En fin, ha sido una operación normal, nada más que a través de una pantalla?

CULIACÁN, NARCO Y CULTURA...

CRECE LA FASCINACIÓN DE LOS JÓVENES CLASEMEDIOS POR EL ESTILO VANDÁLICO 10

EN ESTADOS DONDE HABRÁ ELECCIONES

SUSPENDE SEDESOL LA APLICACIÓN DE SUS PROGRAMAS SOCIALES 5

VEN FOCOS ROJOS EN CHIHUAHUA, TAMAULIPAS Y VERACRUZ

EMPRESARIOS TEMEN QUE SE EXPANDA LA VIOLENCIA; ESPERAN ACCIÓN DEL GOBIERNO 4

¿Qué actividad extracurricular ejercerían cuatro maestros de Oaxaca?



Chrysler Town & Country



Dodge Journey



RAM Laramie



Jeep Compass

0% de comisión por apertura desde 10% de enganche
Hasta \$30,000 de bonificación - o hasta 24 meses sin intereses

Visita: redchrysler.com.mx

Valencia el 31 de mayo 2013. Consulta términos y condiciones en la distribución.



FAN

SERÁ ENTRE GRANDES



SACRIFICAN AL CORDERO

Ayer el presidente del PAN, Gustavo Madero, comunicó que el líder de la bancada de su partido en el Senado será removido de su cargo. Calderón lo había defendido en Twitter, pero de nada sirvió.



REPORTE Indigo

CINCO DÍAS

EDICIÓN MÉXICO
No. 267. LUNES 20 DE MAYO 2013
reporte indigo

DIF
Jalisco

GALLEGOS Y ARISTÓTELES RELACIONES DIF-ÍCILES

La cuñada de Jesús Gallegos, Ana Lucía Espinosa Peña, trabaja en el DIF de Jalisco con la esposa de Aristóteles Sandoval. Su exesposo y ella son prestanombres de Gallegos en dos de sus 18 empresas texanas