



**V LEGISLATURA**



**PRIMERAS PLANAS**

Para su consulta vía Internet ingresa a la página  
[www.asambleadf.gob.mx](http://www.asambleadf.gob.mx)

# EL UNIVERSAL

EL GRAN DIARIO DE MÉXICO

SÁBADO 12 DE MAYO DE 2012

MÉXICO, D.F. 116 PÁGINAS \$10

AÑO 95 NÚMERO 34527

Narco ingresa ganancias ilícitas a industria de los servicios, reportan

## Gastan en México mil mdd en coca

Inacipe estima que en 2010, 289 mil consumieron 32 gramos cada uno

Marcos Muedano  
marco.muedano@eluniversal.com.mx

En 2010, el narcomenuedo de cocaína en México generó ganancias ilícitas que se calculan entre 630 y mil 156 millones de dólares, según una investigación del Instituto Nacional de Ciencias Penales (Inacipe).

Los recursos obtenidos por venta al menudeo de cocaína en territorio mexicano contrastan con los 37 mil 731 millones de dólares obtenidos en toda América del Norte por la venta de la droga.

“Los 630 millones de dólares generados por la industria del narcomenuedo en México representan 2.27% de los ingresos brutos generados por el narcomenuedo en Norteamérica (27 mil 731 millones de dólares; México, Estados Unidos y Canadá) o 23.5% de todos los ingresos brutos generados por el narcomenuedo en Sudamérica, América Central y el Caribe (2 mil 681 millones de dólares)”, sostiene el estudio *‘Ganancia Ilícita’*.

Según el análisis, el número aproximado de consumidores habituales en México durante 2010 fue de más de 289 mil 378 personas. En promedio, cada uno de ellos consumió 32 gramos de cocaína al año.

El informe añade que, de acuerdo con cifras de la ONU, en México solamente se asegura 0.2% de los recursos que generan los criminales.

El Inacipe depende de la Procuraduría General de la República y su Junta de gobierno es presidida por la procuradora e integrada por los secretarías de Gobernación, Hacienda y Educación.

NACIÓN A8

Texas, gran proveedor de armas para crimen: ATF  
PAGINA 2



REACCIÓN. Partidarios de matrimonios del mismo sexo están en favor de Obama

### APOYO A BODAS GAY AVIVAN DIVISION EN EU

El respaldo anunciado esta semana por el presidente Obama fue celebrado por el movimiento gay, lo que contrasta con la población conservadora, que de inmediato rechazó el pronunciamiento. Analistas dicen que el desplazamiento generacional ha hecho de este tipo de uniones un asunto que trasciende prejuicios o dogmas. EL MUNDO A16

### OPINIÓN

- NACIÓN
- Eduardo Sánchez Hernández | A15
- Manuel Gil Antón | A14
- Luis Alberto Moreno | A15
- Silvia Gómez Tagle | A15
- Jorge Emilio González M. | A14
- Enriquez Cabrera | A15
- María Teresa Priego | A14
- CULTURA
- Carolina Roche Mancosal | E14

## ELECCIONES 2012

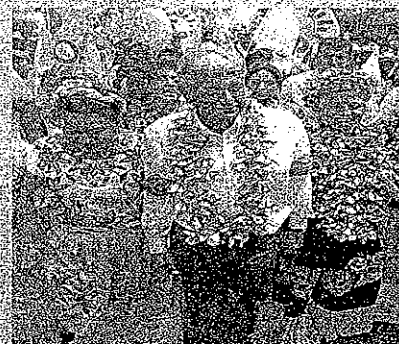
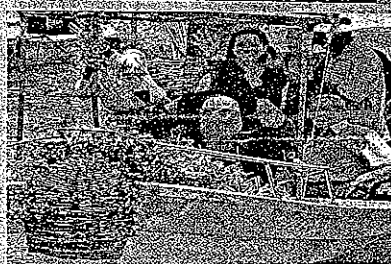

**URGE PENAS A SUPERAR ENCONO**  
El aspirante del PRI-PVEM pide el contrasenso en favor de México, durante un foro en la UNAM, donde enfrenta protestas de estudiantes.

**ACABARE CON CACICAZGOS: JVV**  
La abanderada presidencial del PAN promete a maestros liberarlos de este tipo de dominios, porque dice impiden que la educación mejore.

**OFRECE AMLO ABATIR FRAUDES**  
El candidato de las izquierdas habla del nuevo campo de corrupción que publicó este diario sobre la CFE, crítica a la que se vende primero en EU.

NACIÓN A4, A6

### VA MANCERA POR BANCO DE DESARROLLO PARA DF

El candidato del Movimiento Progresista al GDF, en un videochat con lectores de EL UNIVERSAL, dice que la meta es dar créditos financieros a empresarios capitalinos que requieren garantías para emprender sus negocios. METROPOLI C3



NACIÓN A10

## FIN de SEMANA



A LUCIR FRESCO Y CON ESTILO EN PRIMAVERA DE ÚLTIMA NI  
POR EL PRIMER FINALISTA  
DEPORTES D1



MATIZ MAESTRO DE LALENTE  
El fotógrafo colombiano Esteban Echeverri muestra una figura de Al Greco parte de su obra en México, donde además, fumó maiguana con Agustín Lara y tuvo amores con María Félix. Hoy tres muestras en el DF exponen su legado. CULTURA E13



AISSLINN, SIN EL ESTIGMA DEL APELLIDO DERBEZ  
ESPECTÁCULOS E1  
QUERÉTARO DARÁ VALOR CULTURAL A PANTEONES  
ESTADOS F4

### VENTA AL MENUDEO

9.2 toneladas de cocaína se consumieron en el país durante 2010

289 mil 378 la compraron esa año	68 dls costó el gramo de droga
2,176 dls gastó cada adicto hasta 2 años	0.2% del dinero que genera narco se asegura

### CFE ejerce acción legal contra proveedor

Luis Carriles  
politics@eluniversal.com.mx

La Comisión Federal de Electricidad (CFE) interpuso una demanda contra la empresa estadounidense PGC Enterprises LCC para poder recuperar las turbinas que le cobró por adelantado, pero no entregó y que físicamente están en Japón y Canadá.

El abogado general de la CFE, José Antonio Prado Carranza, refirió que la querrela fue interpuesta el pasado 9 de mayo, toda vez que el proveedor “incumplió con el contrato”, el cual ya fue rescindido.

La paraseñal aún no sabe si la firma estadounidense deberá ser sancionada por parte de la Secretaría de la Función Pública (SFP), que ya participa en el proceso de la investigación; las sanciones legales dependerán completamente de las instancias judiciales a las que se acuda.

En entrevista, Prado Carranza dijo que los fundamentos del Fideicomiso y su uso, pese a los dichos de los proveedores, son legales y la representación está suficientemente acreditada con la CFE como fideicomitante y a Bancomext como fiduciario, en consecuencia, el contrato que se firmó con ellos es absolutamente legal.

El contrato que se firmó con la empresa fue por un monto de 32 millones de dólares, pero el equipo no se entregó pese a que la CFE confirmó de manera física la existencia de las turbinas, aseguró.

La diputada del PRD de la Comisión de Vigilancia de la ASF, Esthela Damián, urgió a que se investiguen los procesos de licitación en la CFE, ya que, dijo, priva la opacidad.

NACIÓN A10

### Aplica SCT exámenes toxicológicos a transportistas

Noé Cruz Serrano  
noe.cruz@eluniversal.com.mx

La Secretaría de Comunicaciones y Transportes (SCT) comenzó la aplicación de 2.7 millones de exámenes médicos y toxicológicos a la mayor parte de los transportistas del país, incluidos los que ingresan y salen por la frontera norte.

Esta acción forma parte de las medidas que adoptó a finales de abril, luego de los accidentes carreteros en los que estuvieron involucrados conductores del transporte público concesionado, y que provocaron la muerte a decenas de personas.

La SCT informó que en ocho de cada 10 percarajes que registra el auto-transporte federal, el conductor es el responsable, por lo que se dio a la tarea de reforzar las medidas preventivas a través de estos exámenes.

El Programa de Trabajo 2012 de la SCT establece que reforzará la atención en las Unidades Médicas Foráneas y buscará la certificación de normas de la Comisión Internacional de Acreditación de Hospitales.

Por ello, aplica los mismos esquemas de detección de consumo de drogas y alcohol del personal que opera, conduce o auxilia el transporte público federal que tienen vigentes Estados Unidos y Canadá.

El programa contempla practicar 150 mil exámenes toxicológicos. CARTERA A12

ELECCIONES 2012

Dialoga Mancera con lectores en videochat

## Propone Banco de Desarrollo

Plantea candidato financiamiento de proyectos productivos

**Johana Robles**  
johana.robles@eluniversal.com.mx

El candidato del Movimiento Progresista a la jefatura de Gobierno del Distrito Federal, Miguel Ángel Mancera, propuso la creación de un Banco de Desarrollo de la Ciudad de México para otorgar financiamientos para proyectos productivos e innovación tecnológica.

Tras participar en un videochat en EL UNIVERSAL, el abanderado del PRD, PTy Movimiento Ciudadano al gobierno capitalino adelantó su planteamiento de crear el ente administrativo para otorgar créditos financieros, con un mayor monto económico de los que actualmente otorga la Secretaría de Desarrollo Económico, que son de 10 mil pesos, para impulsar los proyectos.

En entrevista, comentó que se están analizando los detalles de la forma en que se podrá allegar los recursos, pero, delineó, el objetivo es otorgar préstamos financieros a los empresarios capitalinos que requieran garantías para emprender sus negocios. "Serán aval para más proyectos", puntualizó.

Mancera aseguró que la decisión de un Banco de Desarrollo se toma porque en la ciudad de México, actualmente, se tienen finanzas y un manejo de la deuda pública sana, que permitirían su puesta en operación. El exprocurador capitalino explicó que el planteamiento de contar con esta institución financiera surge ante los planteamientos, entre otros, de micro y pequeñas empresas.

Durante el videochat, Miguel Ángel Mancera respondió los cuestionamientos de los lectores que abarcan desde cómo erradicar la corrupción, la problemática de las marchas, el ambulante, las propuestas en desarrollo social hasta cómo integraría su equipo, en caso de ganar las elecciones del 1 de julio.

Sobre este punto, el exprocurador capitalino aseguró que "vamos a trabajar con gente que conozca, que sepa de la materia, vamos a tener a los mejores perfiles, independientemente de si son de una corriente, una tribu o un partido político".

Ante los cuestionamientos sobre la corrupción, en diferentes áreas, Miguel Ángel Mancera dijo que ampliando e intensificando el ejercicio de la transparencia en las acciones de gobierno será como lo combata.

El candidato al gobierno del Distrito Federal explicó a los lectores que una de las propuestas que promoverá y será diferente a las administraciones anteriores será el impulso de la Ciudad del Conocimiento.



IMPULSO. Miguel Ángel Mancera aseguró que a partir del lunes próximo, sus actividades de campaña serán más intensas.

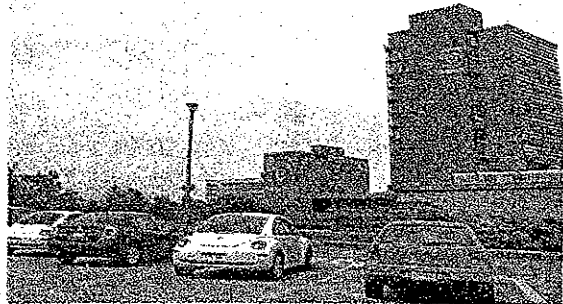

TESTIGOS. Decenas de alumnos de la UNAM afirman conocer o haber tenido directamente alguna experiencia sobre el robo de coches en CU

## Va a la baja el robo de vehículos en CU

Josué Huerta  
metropoli@eluniversal.com.mx

Es noche de viernes, Arell y Juan Antonio salen de la Facultad de Contaduría y Administración de Ciudad Universitaria (CU) para abordar su vehículo. En la oscuridad alcanzan a observar que dos personas fuerzan la chapa de un automóvil, quienes al verse descubiertos salen corriendo.

Decenas de alumnos de la Universidad Nacional Autónoma de México (UNAM) conocen o han tenido alguna experiencia sobre el robo de coches en estacionamientos o circuitos de CU.

La Procuraduría General de Justicia del Distrito Federal (PGJDF) indica que tan sólo en 2010 registró 469 coches hurtados en CU, mientras que para 2011 la cifra fue de 361. Para el primer trimestre de este año han sido robadas 66 unidades; de continuar con esta tendencia, 2012 cerrará con un total de 264 autos robados, mucho menos que en los dos años anteriores.

Aunque la PGJDF no precisa en qué sitios de CU son sustraídos los vehículos, los alumnos, que solicitaron el anonimato, refieren que los despojos se dan tanto en estacionamientos controlados, no controlados, como en circuitos internos.

A finales de 2010 una serie de robos de vehículos a mano armada en el estacionamiento de la Facultad de Ciencias Políticas y Sociales hizo que decenas de alumnos exigieran a las autoridades universitarias medidas para acabar el problema.

En este lapso varios jóvenes fundaron un grupo en Facebook llamado "No me quiero morir en Polacas" para organizar a los estudiantes para exigir a las autoridades de



la UNAM y de la delegación Coyoacán el cese de diversos delitos, como el robo de vehículos.

Aunque la sustracción de automóviles en CU no se ha sido erradicada si ha descendido. Al respecto, el fiscal especializado en la materia de la PGJDF, Mauricio Blancas, explica que la disminución se debe a dos puntos fundamentales.

El primero fue la aplicación por parte del exprocurador, Miguel Ángel Mancera, del Operativo Cazadores U, que era muy específico para la búsqueda de bandas dedicadas al robo de autos dentro de las instalaciones universitarias, mientras que el segundo fue la implementación de las cámaras del C2.

Ambos ayudaron a la captura, en octubre pasado, de cuatro personas que integraban una banda responsable de al menos 31 robos de automóviles dentro de CU.

Actualmente se realiza el Operativo Cazadores en las inmediaciones del recinto universitario.



## FRENAN CAOS EN ZARAGOZA

TEXTO: CLAUDIA BOLAÑOS claudia.bolanos@eluniversal.com.mx  
FOTOS: YADIN XOLALPA

En busca de acabar con la anarquía que impera en vialidades de la ciudad, la SSPDF realizó ayer otro operativo, pero esta vez en Ignacio Zaragoza, donde advirtió que en general el transporte público proveniente del Edomex es el principal responsable de la disminución de la movilidad. Entre los beneficios están que cada vez que hay filtros, el flujo vial pasa de los 15 kilómetros por hora a los 50.

SE TOPAN C6

## ACUSACION Y PROPUESTA



ISABEL WALLACE

Denunció una guerra social del GDF por condiciones de programas sociales, a cambio del voto por el PRD, afirmó.

“Creo que si se sienten tan seguros de su candidato no tienen por qué estar coaccionando a las personas... ese no vale abonar a la democracia nada”



BEATRIZ PAREDES

Se comprometió a combatir las condiciones de las actividades en jóvenes a impulsar campañas de prevención.

“Lo que más me hace distinta de las otras candidatas y el otro candidato, a quienes respeto, es que yo no estoy ligada a ninguna mafia y para mí la ciudad no es un botín”

### LAS CAMPANAS C2 y C3

### Intensificará actos de campaña

Miguel Ángel Mancera aseguró que a partir del lunes próximo, con el arranque de la campaña para las 16 jefaturas delegacionales y 40 diputaciones locales en el DF, las actividades serán más intensas.

### El candidato del Movimiento Progresista confirmó que su campaña será más territorial, es decir, recorrerá las calles, pero mantendrá su asistencia a foros temáticos en diversas materias relacionadas con la ciudad de México.

## DEJA 17 HERIDOS VOLCADURA DE MICROBÚS

•• No van ni cinco meses cumplidos en este año y ya acontecieron 30 microbusazos en el DF. Lo que refleja un aumento en este tipo de accidentes, en 2011, fueron 33. El percance de ayer se registró en la calzada Ermita Zapotepalapa, con saldo de 17 lesionados. El exceso de velocidad, la causa. C6

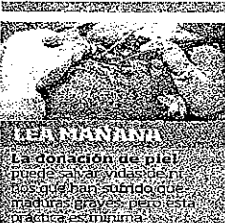
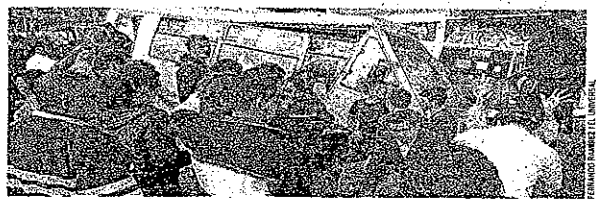

EDOMEX

## EN BUSCA DE IMPULSAR AL SUBURBANO

•• Autoridades federales y mexiquenses diseñan estrategias para incrementar el número de pasajeros al Tren Suburbano que actualmente tiene 150 mil usuarios diarios; además impulsan la ampliación de infraestructura interna. C6



EDOMEX

# La Jornada

DIRECTORA GENERAL: CARMEN LIRA SAADE  
DIRECTOR FUNDADOR: CARLOS PAYAN VELVER

SÁBADO 12 DE MAYO DE 2012  
MÉXICO, DISTRITO FEDERAL • AÑO 28 • NÚMERO 9971 • www.jornada.unam.mx

10 PESOS

## “LA IBERO NO TE QUIERE”, GRITAN A PEÑA NIETO

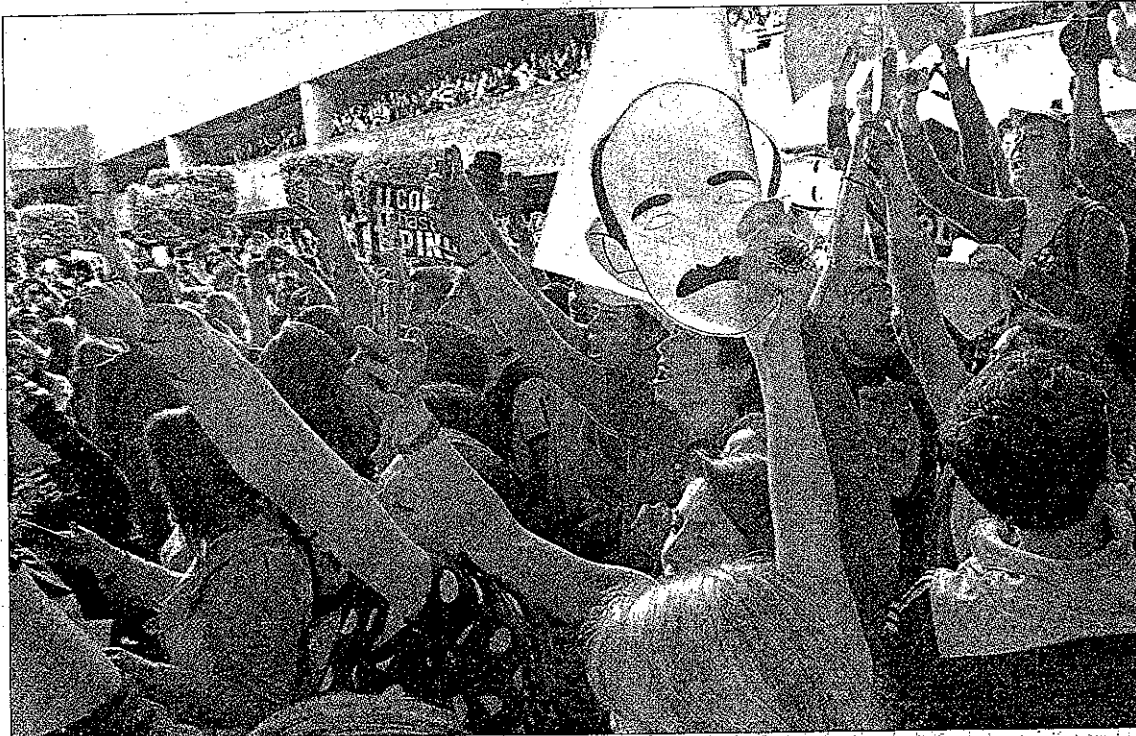

Entre abucheos e insultos, el candidato priista a la Presidencia, Enrique Peña Nieto, presentó ayer su propuesta política en la Universidad Iberoamericana. Un grupo de estudiantes le reclamó por la represión ejercida en Atenco cuando fue gobernador mexiquense ■ Foto Guillermo Sologuren ROSA ELVIRA VARGAS ■ 5

## Pemex pierde mil 244 millones de pesos por robo a ductos

■ En sólo tres meses sustraen 859 mil 417 barriles de combustible

■ Sinaloa, la entidad más afectada; encuentran 57 tomas clandestinas

ISRAEL RODRÍGUEZ ■ 26

## El gobierno aplica a partir de hoy el quinto gasolinazo de este año

■ La Magna se venderá a \$10.18 el litro, la Premium a \$10.84 y el diésel a \$10.54

■ Calderón: cada aumento, un escandalazo; hasta juicio político me quieren hacer

ÁNGELES CRUZ MARTÍNEZ ■ 24

## ■ Concretan el traspaso de las acciones al Grupo Med Atlántica

# Ya hay nuevo dueño de Mexicana, anuncia juez Felipe Consuelo

■ Aún no establecen si le devolverán las rutas que ya cubren otras aerolíneas

■ “Algunos funcionarios todavía podrían obstaculizar el proceso”, alerta ASPA

■ Pasarán “por lo menos” tres meses para que reinicie operaciones: CNT

ISRAEL RODRÍGUEZ, SUSANA GONZÁLEZ, CAROLINA GÓMEZ Y FERNANDO CAMACHO

■ 2 a 4

## Precarios, dos de cada tres empleos nuevos, revelan cifras del Inegi

■ Crece número de personas que buscan otro trabajo para cubrir sus necesidades

■ Gana más terreno el sector informal; dio espacio a 29% de la población ocupada

ROBERTO GONZÁLEZ AMADOR ■ 24

## Michoacán rechaza reforma en materia religiosa aprobada por el Congreso

■ “Toda libertad de culto también tiene límites jurídicos”: Legislativo local

EDUARDO FERRER Y ERNESTO MARTÍNEZ ■ 27

ÍNDICES MÁXIMOS DE CALIDAD DEL AIRE HASTA LAS 19 HORAS DE AYER					
OZONO	Máximo	Hora	PM 10	Máximo	Hora
Noroeste	97	16	Noroeste	58	07
Noreste	128	17	Noreste	68	19
Centro	95	15	Centro	53	07
Suroeste	90	14	Suroeste	50	09
Sureste	95	14	Sureste	58	17

PRECONTINGENCIA 151-179 / CONTINGENCIA 190 EN ADELANTE

■ Las alianzas que encabezan ambos partidos incumplieron la cuota de género: IEDF

# Peligran candidaturas de PRD y PRI a las 16 delegaciones

■ Los consejeros estudian invalidar listas de aspirantes y pedir que se sustituya a un hombre  
 ■ Alegan los institutos políticos que ya pasó el tiempo para que se revisaran las propuestas

■ **ÁNGEL BOLAÑOS SÁNCHEZ**

Los partidos PRD, PT y Movimiento Ciudadano, así como PRI y PVEM, excedieron en sus listas de aspirantes para las jefaturas delegacionales el límite porcentual de 60 por ciento de candidatos de un mismo género que señala el Código de Instituciones y Procedimiento Electorales del Distrito Federal (Coipepf).

Ambas alianzas electorales solicitaron el registro de 10 hombres y 6 mujeres para las demarcaciones políticas, lo que significa una sobrerrepresentación para los primeros con una proporción de 62.5 por ciento, por lo que el Instituto Electoral del Distrito Federal propuso negar el registro de los 16 candidatos de ambas alianzas electorales y les fijó un plazo de 24 horas, a partir de la aprobación del acuerdo correspondiente, para rectificar sus solicitudes de registro.

El proyecto de acuerdo que se discutía en el pleno del Consejo General del IEDF en sesión extraordinaria que comenzó pasadas las 23 horas de ayer, señalaba en una de sus consideraciones que "en ningún caso (los partidos políticos) podrán regis-

trar más de 60 por ciento de candidatos de un mismo género, es decir, de un total de 16 candidatos, el máximo de ciudadanos

postulados de un mismo género será de 9", según lo previsto en el artículo 296 del código.

En el acuerdo se señaló que

de no acatar el requerimiento de 24 horas para modificar sus listas "se procederá en términos de lo dispuesto en el artículo 300,

párrafo sexto del código", donde se señala que "cualquier solicitud presentada fuera de los plazos para el registro de candidaturas será desechada de plano y, en su caso, no se registrará la candidatura o candidaturas que no satisfagan los requisitos".

Tanto el representante del PRD, Miguel Ángel Vázquez, como el del PRI, Marco Antonio Michel, argumentaban contra el proyecto que es inexacta la interpretación de la ley que está haciendo el órgano electoral, puesto que en este caso una persona es indivisible y sus partidos hicieron el mayor esfuerzo para que la cuota se aproxime a lo máximo.

Advertieron, además, que el IEDF hizo el requerimiento para ajustarse a la cuota de género fuera del plazo legal que marca la ley, ya que el registro de los candidatos fue del 10 al 20 de abril y el consejo debió verificar dentro de los tres días siguientes si se cumplieron los requisitos de ley.

Al cierre de la edición, trascendió que cuatro de los siete consejeros: Beatriz Claudia Zavala, Carla Humphrey, Yolanda León y Fernando Díaz Naranjo, estaban a favor de aprobar el proyecto de acuerdo en sus términos, mientras que Néstor Vargas, Ángel Díaz y el consejero presidente Gustavo Anzaldo votarían en contra.

Ayer, en un acto con mujeres empresarias de la ciudad, la candidata de PRD, PT y MC al Senado de la República por el DF, Alejandra Barrales Magdaleno, se pronunció por superar el discurso de género en la política que demanda el cumplimiento de "cuotas" y exigir la igualdad en espacios de representación de 50 por ciento para hombres y 50 para mujeres.

## SIMULACRO DE SISMO



Ayer se llevó a cabo un simulacro de sismo en edificios de empresas particulares. En la imagen, empleados de Telmex, en su sede de Parque Vía, durante el ejercicio ■ Foto Francisco Olvera

■ **GABRIELA ROMERO SÁNCHEZ**

Enviada

SAN JOSÉ DE COSTA RICA, 11 DE MAYO. De 2001 a la fecha el padrón de derechohabientes de la tarjeta de la pensión alimentaria pasó de 150 mil a 480 mil personas, por lo que el gobierno de la ciudad de México destinará en 2012 una partida de 5 mil 120 millones de pesos (378 millones de dólares); es decir, 3.71 por ciento de su presupuesto anual, explicó la directora del Instituto para la Atención de los Adultos Mayores del Distrito Federal (IAAM-DF), Rosa Icela Rodríguez Velázquez.

Al participar en la mesa sobre ciudades amigables con las personas mayores, en el contexto de la tercera conferencia regional intergubernamental sobre envejecimiento en América Latina y el Caribe, que llevó a cabo la Comisión

■ Firman países de la Cepal carta sobre derechos de adultos mayores

## En 2012 destinará el GDF 3.71% de su presupuesto para la pensión alimentaria

Económica para América Latina y el Caribe (Cepal) y el gobierno de Costa Rica, detalló que hace 12 años el monto de la pensión era de 600 pesos (44 dólares) y ahora asciende a 934.95 pesos (70 dólares) mensuales.

Detalló que mediante una tarjeta electrónica las personas mayores reciben cada mes su pensión alimentaria. "Para la entrega de la tarjeta se hacen actos públicos durante los cuales se informa al adulto mayor sobre sus derechos, entre los cuales se encuentran: seguridad jurídica,

gratuidad en el transporte público y a la no violencia".

Rodríguez Velázquez aclaró que la asistencia a estos actos es voluntaria y que en caso de que el adulto mayor no quiera o no pueda asistir a éstos una educadora le lleva su tarjeta a su domicilio.

Comentó que en el padrón de derechohabientes hay dos mil 54 personas que pertenecen a algún grupo étnico y mil 495 que son extranjeros, algunos tienen ya más de 50 años de vivir en la ciudad de México.

Durante su ponencia, Rosa Icela Rodríguez recordó que en septiembre de 2011 el Distrito Federal signó la Declaración de Dublín sobre Ciudades Amigables a la Vejez, mediante la cual el gobierno de la ciudad de México se comprometió a garantizar que los adultos mayores tengan sistemas adecuados de salud, alcancen una participación significativa en la toma de decisiones, adecuar los espacios públicos, integrar y adaptar los sistemas de transporte público, entre otros.

Carta de San José

Al concluir los trabajos de la tercera conferencia regional, los más de 150 representantes de los países miembros de la Cepal aprobaron este viernes la Carta de San José sobre los derechos de las personas mayores de la región, en la que reafirman su compromiso de trabajar en la erradicación de todas las formas de discriminación y violencia, y crear redes de protección de las personas mayores.

Asimismo acordaron mejorar los sistemas de protección social "para que respondan efectivamente a las necesidades de las personas mayores, por medio de la universalización del derecho a la seguridad social y a la salud, así como la creación de los servicios sociales necesarios para brindarles cuidado, promoviendo su independencia, autonomía y dignidad".

# MILENIO

**NACIONAL**  
**SÁBADO**  
12 de mayo de 2012  
www.milenio.com

DIARIO • PERIODISMO CON CARÁCTER

AÑO 13 • NÚM. 4516

## INVESTIGA ROMA A SIETE LEGIONARIOS

La averiguación por abuso sexual, primera desde el tema Maciel P. 32



## HOLLYWOOD EN PLENO, CON BARACK OBAMA

Reune 15 mdd en una sola cena con el actor George Clooney como anfitrión P. 26



La Armada presenta a *El Chilango*, "autor intelectual y material" de la matanza en Xalapa

# Cayó el verdugo de los marinos

- Detienen agentes de Jalisco a cuatro personas vinculadas con el caso de los 18 decapitados
- Envía la Federal a 800 policías para evitar que estudiantes cierren carreteras en Michoacán
- Ofrece PGR recompensa de 11.5 mdp por información sobre 11 secuestrados

P. 16, 20 Y 21

### TERRITORIO HOSTIL.

Entre gritos, rechiflas, abucheos, porras y cartones transcurrió la visita de Enrique Peña Nieto a la Universidad Iberoamericana, donde respondió a cuestionamientos sobre el desalojo en Atenco y los asesinatos de mujeres en el Estado de México. Al final salió del campus por una puerta que no es la principal y más tarde, vía Twitter, escribió que jamás dejará pasar la oportunidad de escuchar a la sociedad.

Foto: Jesús Quintanar

P. 4 y 5



### La Afición

**PESA EL TEC, PERO VOY A GANAR: PIOJO**



## Med Atlántica, propietaria de Mexicana: el juez

El Presidente defiende el *gasolinazo*; "hasta juicio político me quieren hacer", dice

P. 22

**PARA HOY** vs. **HOY**  
Canal 2, 21 horas

**HOY**  
ESCRIBEN

Hebaro Saenz, Carlos Puga, Hugo García Michel P. 2/3 • Francisco Garduño, Rosario Robles P. 12 • Juan Gabriel Valencia, Joel Ortega, Ramón Cota P. 14/15 • Alfredo C. Villeda P. 29 • Ariel González Jiménez P. 30 • José Luis Durán King P. 34 • Verónica Maza Bustamante P. 55

enlínea...

LEE LA CRÓNICA DEL CONCIERTO DE BOB DYLAN, ANOCHÉ EN LA CAPITAL EN: [milenio.com/enlinea](http://milenio.com/enlinea)



\$10.00

## TOMENOTA:

### No circule por...

Paseo de la Reforma, ya que debido a la inauguración de la IV Feria de las Culturas Amigas se realizarán cortes a la circulación sobre esta avenida, en el tramo comprendido entre el Circuito Bicentenario y la avenida de los Insurgentes.

Hora  
24 hrs

Referencias  
Zona afectada  
Feria de las culturas

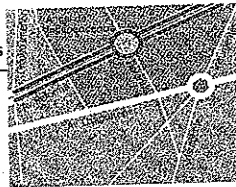

## DELITOS MAYORES:

A CONSECUENCIA DE UNA FALLA mecánica un camión blindado del Servicio Panamericano de Protección se incendió en un tramo de la carretera Parral-Jiménez, en Chihuahua, por lo que más de tres millones de pesos en efectivo quedaron reducidos a cenizas, sin que algún elemento de seguridad resultara con lesiones.

Pese a la presencia policiaca, estudiantes toman una vía

# Llegan federales a vigilar carreteras de Michoacán

La Federación autorizó el envío de 800 elementos para garantizar la seguridad y movilidad de la población; confía la administración estatal que no habrá más hechos de violencia

Francisco García Davish/Michoacán

**A**lrededor de 800 integrantes de la Policía Federal arribaron anoche a Michoacán para proteger las carreteras que durante toda la semana fueron sistemáticamente tomadas por manifestantes, que exigen la liberación de 10 integrantes de la Coordinadora de Universitarios en Lucha (CUL), declarados formalmente presos por presuntos actos vandálicos.

Sin embargo, como reacción inmediata, los grupos de presuntos estudiantes que se han movilizad —y cuyas identidades aún desconoce el gobierno de Michoacán— tomaron nuevamente una carretera estatal: la que enlaza a Jacona con Los Reyes.

En un comunicado, el gobierno estatal informó que en virtud de los hechos suscitados los últimos dos días relacionados con el bloqueo de los accesos a la capital michoacana, a la toma de casetas y el cierre de la autopista a Lázaro Cárdenas, se solicitó a la Federación su apoyo para atender esa situación.

En este sentido, el gobierno de la República autorizó el envío de 800 elementos de la Policía Federal para garantizar la seguridad y

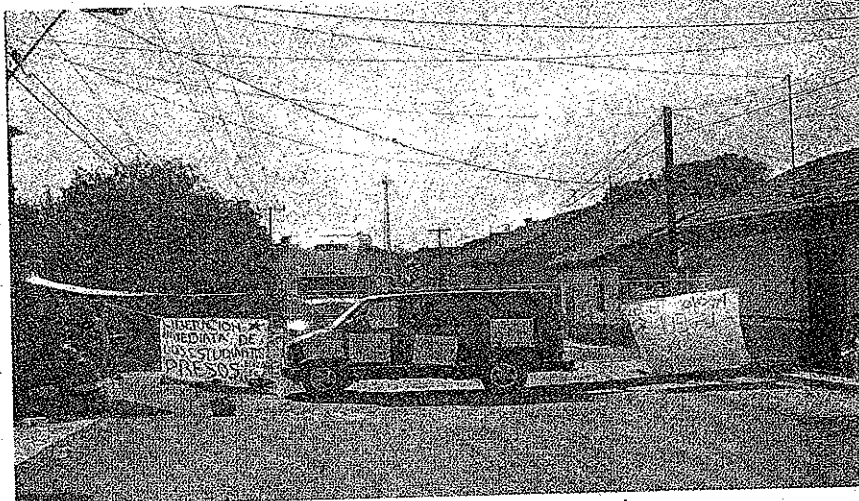

Desde hace dos días varios accesos a la capital michoacana han sido cerrados.

movilidad de la población.

Destacó que la administración estatal mantiene su disposición y apertura de diálogo en un marco de respeto y aplicación de la ley, para arribar a puntos de vista concordantes que permitan solucionar la problemática que se presente.

Finalmente, el gobierno de

Fausto Vallejo expresó su confianza para que no se presenten hechos que alteren o afecten la sana convivencia entre los diversos sectores de la sociedad, y de esta forma garantizar el apego a la norma jurídica para preservar el estado de derecho.

Por su parte, integrantes del

Consejo Estudiantil de la Universidad Intercultural Indígena de Michoacán (UIIM) se desmarcaron de los señalamientos en los que se les ubica como protagonistas de los bloqueos carreteros; sin embargo, no descartaron que han mostrado lo que llamaron solidaridad con los estudiantes

### Claves

#### Sin clases, 50 mil

- >> Por tercer día consecutivo, las instalaciones de la Ciudad Universitaria permanecen bloqueadas por integrantes de la Coordinadora de Universitarios en Lucha.
- >> De esta forma, más de 50 mil estudiantes permanecen sin clases, aunque grupos de varias carreras ya presentan exámenes en calles y parques de la ciudad.
- >> Desde el pasado lunes, la CUL ha radicalizado sus acciones de presión para exigir la liberación de 10 jóvenes presos.

de la CUL, pero justificaron que se trata de los propios habitantes de diversas comunidades y no los estudiantes quienes han participado en las obstrucciones carreteras.

En ese sentido, Óscar Valdovinos, representante del Consejo Estudiantil, dijo que "ayer se nos acusó de que autobuses de la Intercultural realizaban bloqueos cuando éstos estaban en el campus. Hemos estado apoyándolos con pronunciamientos, pero algunos comuneros, que a la vez son parte de la Intercultural, han participado en los bloqueos pero en calidad de comuneros, porque ahí está la comunidad de Cherán y de Comachuén", dijo. M

## El pasado viernes notificaron acuerdos Anuncia Segob acciones a favor de desaparecidos; madres lo niegan

Mina Santiago y Omar Brito/México

**L**uego de que la Secretaría de Gobernación anunció que emprendió una serie de acciones en materia de desapariciones forzadas, en específico con representantes de Fuerzas Unidas

por Nuestros Desaparecidos en México, éstos rechazaron que se estén realizando acciones energéticas para la búsqueda de esas personas.

Blanca Martínez, asesora de la organización, dijo que no están de acuerdo con el comunicado de Segob, ya que no hay búsqueda

para localizar a los desaparecidos.

"Esto que dice la Secretaría de Gobernación es mentira, y tan mentira es que estamos aquí y tan mentira es que por eso se están manifestando cientos de madres por toda la República, desde Centroamérica, buscándolos aquí", dijo.

"Está bien que digan que hay una ley y firmaron un convenio, pero de ahí a decir que esto implica que se está haciendo algo para detener las desapariciones, para buscarlos, para buscar la verdad y la justicia, eso es otra cosa y de eso todavía no vemos nada".

Ayer se notificaron los acuerdos por parte de la Marcha por la Dignidad, logrados en los encuentros con la PGR, la CNDH y la Oficina del Alto Comisionado de las Naciones Unidas para los Derechos Humanos.

La PGR se comprometió a

elaborar mesas de trabajo para crear protocolos integrales de atención y mantener atención directa para los casos.

La Oficina del Alto Comisionado de la ONU se comprometió a seguir respaldando a las madres y buscar mecanismos para presionar y lograr la verdad y justicia.

Mientras que con la Comisión Nacional de Derechos Humanos se buscó el compromiso de crear protocolos de atención integral a las víctimas con el apoyo de organismos internacionales y expertos en la materia. M

Advierten sobre 'caldos de cultivo' de inseguridad

## Amenaza a 21 zonas potencial criminal

➤ Incluyen a Mérida y Aguascalientes pese a sus bajos índices delictivos

Heriela Prado

Un total de 21 localidades en el País son potencialmente vulnerables a la violencia, de acuerdo con el Centro Nacional de Prevención del Delito y Participación Ciudadana (CNDPPC).

Enrique Betancourt, titular del centro, que depende del Secretario Ejecutivo del Sistema Nacional de Seguridad Pública, explicó que dichos puntos fueron ubicados tras elaborar 237 mapas de riesgo en los municipios y delegaciones beneficiados con el

### Lidera Colima denuncias por violaciones a mujeres

Colima registra el índice de violaciones sexuales a mujeres más alto del País. En 2011, en ese Estado se denunciaron 775 casos ante el Ministerio Público, una tasa de 119 abusos por cada 100 mil

habitantes, según el estudio de 2011 "Feminicidio en México", de ONU Mujeres, que promueve la igualdad de género. A Colima le siguen en denuncias Quintana Roo, con 357; Coahuila, 237; Baja Cali-

fornia Sur, 207 y Tabasco, 204. En tanto, por números absolutos, el Estado de México es el que más casos concentra, con poco más de 3 mil.

Fern Valdeaz

Subsidio para la Seguridad Pública Municipal (Subsemur). "Medidas las zonas donde confluyen cuatro indicadores: pobreza, marginación, densidad de población y densidad de jóvenes", indicó Betancourt en entrevista. Los centros poblacionales fueron divididos en cuatro niveles de acuerdo con el potencial criminal que registran.

En el rango 1, los más susceptibles, figuran Aguascalientes, Michoacán, Tijuana, Ensenada, Ciudad Juárez, Chihuahua, Saltillo, Iztapalapa, León, Acapulco, Cuadajajara, Zapopan, Morelia, Puebla, Querétaro, Cancún, San Luis Potosí, Cuicatlan, Hermosillo, Reynosa y Mérida. Otras 11 localidades están en el nivel 2; 33, en el 3, y 161 más, en

el 4. Sólo en 11 casos no se detectó riesgo criminal. Los diagnósticos, elaborados por los gobiernos locales junto con universidades estatales, organizaciones civiles y el Instituto Nacional de Administración Pública, detectaron situaciones económicas, sociales, culturales y ambientales que contribuyen a la violencia.

Sin embargo, Betancourt aclaró que los municipios y delegaciones seleccionados pueden no registrar los más altos índices delictivos, pero sí bajo nivel educativo, ausencia de infraestructura urbana, modelos policíacos decadentes y relaciones familiares violentas. Por ejemplo, en Aguascalientes se detectó que el crecimiento desordenado de su zona metropolitana puede ser detonante de violencia si no se cubren requerimientos mínimos en materia de equipamiento, ambiente, servicios y espacios para la recreación y la convivencia. También se menciona el caso de ciudades con altos índices de delitos: advirtieron que en Juárez, el fenómeno migratorio ha contribuido a la violencia, ya que el esquema de contratación de las maquiladoras provocó una ruptura en la organización familiar.

**CIUDAD**  
**Marcan candidatos alto a microbuses**  
Los aspirantes al GDF Mancera y Miranda de Wallace coinciden en optar por alternativas de transporte público. PÁGINA 1



**CULTURA**  
**Celebran a Rojo con fiesta visual**  
Con 147 artistas, Rojo celebró su aniversario con una fiesta visual que incluyó un espectáculo de danza contemporánea. PÁGINA 10

**GANCHA**  
**Las Águilas están obligadas a vencer hoy a Monterrey**  
Si quieren llegar a la final. PÁGINA 10

**MODA**  
**Con sabor a mandarina**  
Los expertos coinciden en que el color de la primavera será el "tangerine", que, además de vistoso, es alegre y muy divertido. PÁGINA 1

**REFORMA.COM**  
**Recorre América con el paladar**  
De los cortes de Canadá a las empanadas argentinas, deleítate con las diferentes cocinas del continente. > text

## Criticaron pago de 'comentarios'

➤ Cuestionan AN y PRD gasto de Peña Nieto para comprar líneas editoriales

Claudia Salazar, Ixtaro Arteta y Erika Hernández

Políticos del PAN y el PRD reprobaron que el ahora candidato presidencial del PRI, Enrique Peña Nieto, haya pagado 523 millones de pesos por "apoyos informativos" en radio cuando fue Gobernador del Estado de México. El candidato a senador y especialista en medios, Javier Corral, señaló que estos pagos demuestran una relación perversa para comprar líneas editoriales y evitar los cuestionamientos al ahora candidato a la Presidencia. "Ahora está más claro que el agua. Se ha invertido en publicidad, en comprar la postura editorial. Se ha comprado el silencio y la complacencia. Se evita que haya cuestionamientos a Peña en su paso por la Secretaría de Administración en el Gobierno de Arturo Montiel, el caso de la niña Paulette y otros".

El candidato presidencial Andrés Manuel López Obrador insistió en que hay una "cifra negra" de gastos de promoción del ex mandatario. "Son tres posibilidades. Una: que estén utilizando una empresa para triangular y así pagarle a Televisa por los mensajes porque es evidente que hay menciones a diario desde el 2006 a la fecha. Dos: que se le haya pa-

### Da su versión Radio Fórmula

En carta a REFORMA, Radio Fórmula indicó que los espacios contratados por el Gobierno del Edomex cuando Enrique Peña era Gobernador son "cortinillas" que se insertan antes y después de los comentarios de los conductores.

"Como en los periódicos, en las estaciones de radio hay muchos esquemas para la venta de publicidad a los sectores público y privado. Uno de ellos, al que alude la factura que ilustra la nota, es el de cortinillas promocionales al inicio y al final de comentarios que se insertan en distintos programas.

"Dichas cortinillas las escuchan las audiencias antes y después de los comentarios al aire (...). Son clara y fácilmente identificables y su comercialización es totalmente transparente", señala. En otra misiva, la Cámara Nacional de la Industria de la Radio y la TV hizo suyas las consideraciones que expuso Radio Fórmula.

gado a Televisa con efectivo, con maletas de dinero, es decir, un 'chayote' bien creado. "Tres: puede ser que Televisa esté invirtiendo, que no haya

### ¿Cortinilla o comentario?

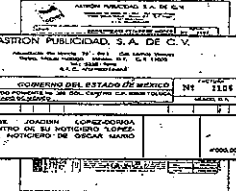

RADIO FÓRMULA "Hay muchos esquemas para la venta de publicidad (...). Uno de ellos, al que alude la factura que ilustra la nota, es el de cortinillas promocionales al inicio y al final de comentarios que se insertan en distintos programas".

EL CANDIDATO "Tequila Don Ramón, ¿te acuerdas cómo entra? Tequila Don Ramón... No es que el comentarista hable del tequila, pero me acuerdo que siempre es así que entra este espacio de patrocinio. Son espacios comercializados dentro de los comentarios de algunos comentaristas y que, evidentemente, tuvieron alguna campaña del Gobierno del Estado". Enrique Peña Nieto

cobrado nada, que, como Peña es su proyecto (...). Inversión a futuro pensando que, si imponen a Peña con la publicidad, ellos van a gobernar", afirmó.

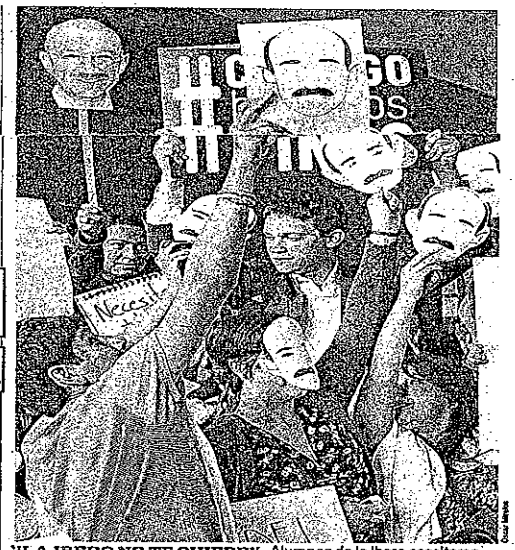

"¡LA IBERO NO TE QUIERE!". Alumnos de la Ibero escoltaron a Peña Nieto hasta la salida con consignas como "¡Fuera, fuera!" y "¡Se ve, se siente, Enrique delincuenta!".

## Vive Peña Nieto un viernes negro

Ernesto Núñez y Adriana Alatorre

El candidato del PRI a la Presidencia, Enrique Peña Nieto, tuvo ayer su viernes negro.

En su visita a la Universidad Iberoamericana, enfrentó un ambiente hostil y protestas de alumnos que lo responsabilizaban de lo que llamaron la represión a los pobladores de Atecoatlán. Además, le gritaron "¡Asesino!", "Se ve, se siente, Enrique delincuenta" y "La Ibero no te quiere" y le mostraron máscaras del ex presidente Carlos Salinas de Gortari.

Ante esto, Peña pidió respeto para exponer su visión del País. "Podrán algunos estar de acuerdo o no (conmigo). Y quienes no lo estén, espero, aunque sea un poco, poderles convencer. Y, si no, tam-

poco pasará nada", advirtió. "Y así concluir con el ejercicio "Buen Ciudadano Ibero", en el que respondió a 20 preguntas de los estudiantes en medio tanto de abucheos como de porras, el candidato presidencial tuvo que salir del auditorio universitario de manera expedita.

Sin embargo, fue seguido por un grupo de alumnos que le gritaban "¡Fuera, fuera!", lo que obligó a Peña a cancelar una entrevista con Radio Ibero 90.9. Pero éste no fue el único contratiempo de Peña: tras el incidente en la Ibero, organizaciones ambientalistas cancelaron una reunión en protesta porque su equipo de campaña decidió no realizar una ronda de preguntas y respuestas previamente pactada. El aspirante presidencial pretendía que su participación se redujera a un discurso.

## Indagan a 7 legionarios por abusos

Irene Savio CORRESPONSAL

Siete sacerdotes de los Legionarios de Cristo son investigados por autoridades eclesásticas por supuestos abusos sexuales contra menores, indicó ayer el Vaticano. Según información difundida

en medios italianos, 6 de estos 7 religiosos habrían cometido los delitos décadas atrás, mientras que el otro caso sería reciente. Otros 2 miembros de la congregación -fundada en México en 1941 por el Padre Marcial Maciel, quien también fuera acusado de abusos sexuales- son señalados por cometer "faltas religiosas".

"No hay nada particularmente extraño. Se están aplicando las normas previstas", aseguró a REFORMA el portavoz del Vaticano, Federico Lombardi. Por su parte, la Legión de Cristo informó que se aplicaron medidas cautelares para restringir las actividades sacerdotales de los investigados.

**¿SABIA USTED QUE?...**  
**(C)** Debido a la "Feria de las Culturas Amigas", la Policía cerrará los carriles centrales de Reforma, de Luján a Insurgentes, desde las 6:00 hrs.

## Designa Madero a Kenia López

# Pelean en PAN por Cuajimalpa

**El VOTO '12**

Advierte Campos que acudirá ante el Tribunal Electoral para impugnar

Lozana Morales

A dos días de que inicien las contiendas electorales por las jefaturas delegacionales y diputaciones locales, los panistas siguen peleándose por Cuajimalpa.

El dirigente nacional del PAN, Gustavo Madero, anunció que en uso de sus facultades extraordinarias designa a la diputada federal Kenia López, como candidata a la Jefatura Delegacional en Cuajimalpa.

"Como presidente del CEN (Comité Ejecutivo Nacional) del PAN y por facultades extraordinarias comunicué al CDR (Comité Directivo Regional) del DF la designación de Kenia López para Delegada Cuajimalpa", publicó el jueves en su cuenta @GustavoMadero.

Ella a pesar de que la semana pasada, el Tribunal Electoral del DF invalidó la anulación de la elección interna en Cuajimalpa y ordenó registrar de inmediato al candidato ganador en urnas, Camilo Campos.

Esta es la segunda ocasión, que el CEN designa a López como candidata, pues al anular la elección, emitió la orden para ponerla como su representante en Cuajimalpa.

Campos adelantó que impugnará la resolución ante los tribunales electorales.

"Están desestimando, están ignorando la naturaleza jurídica de este proceso y están dándole una mínima importancia a un órgano como lo es el Tribunal, voy a impugnar ante el Tribunal Electoral del Distrito Federal la designación que de manera injustificada está haciendo el presidente Madero", subrayó.

Ayer por la tarde, seguidores de Campos se congregaron en la

## Perfilan en el IEDF aval a candidaturas

Alberto Acosta

El Consejo General del IEDF perfilaba anoche el registro de los candidatos a jefes delegacionales y diputados de los diferentes partidos, pese a que el PRI y la coalición PRD-PT y Movimiento Ciudadano incumplieron con la cuota de género.

Los representantes de dicha alianza y del partido tricolor no acataron el requerimiento que les hizo esta semana el Instituto Electoral del Distrito Federal (IEDF) para registrar 9 hombres y 7 mujeres como aspirantes a delegados, y con ello cumplir con la cuota de género establecida en el artículo 296 del Código Electoral local, y aún así el Consejo General palomeó a sus abanderados.

En contraste, Nueva Alianza y el PAN sí se ajustaron a la cuota de 9 candidatos y 7 candidatas, y

el PVEM cambió a su abanderado en Tlalpan y puso una mujer, por lo que también, con las candidaturas comunes que registró con el PRI, cumplió con el requerimiento del IEDF.

El artículo 296 del Código de Instituciones y Procedimientos Electorales del Distrito Federal indica que los candidatos de un mismo género no pueden exceder el 60 por ciento.

En el caso del PRI, y del PRD-PT y Movimiento Ciudadano, sus listas para las jefaturas delegacionales están conformadas por 10 hombres y 6 mujeres, que equivalen a porcentajes de 62.5 y 37.5 por ciento, respectivamente.

El IEDF envió el martes requerimientos a los partidos para que los que no cumplieran con la cuota, modificaran sus listas y registraran 9 hombres y 7 mujeres, y dio un plazo de 72 horas que venció el jueves en las noches.

## La ley dice textual...

Código de Instituciones y Procedimientos Electorales del Distrito Federal.

### ARTÍCULO 296.

"Por cada candidato propietario para ocupar el cargo de Diputado se elegirá un suplente, que podrá ser de cualquier género. Del total de candidaturas a Diputados por el principio

de mayoría relativa y Jefes Delegacionales que postúlen los Partidos Políticos ante el Instituto Electoral, ningún caso podrán registrar más de 60% de candidaturas propietarias de un mismo género.

expañada delegacional para exigir la presencia de Madero y demandarle una explicación sobre la designación de López.

De quedarse López como candidata, Campos aseguró que el PAN perderá la Delegación por atender una cuestión de género en una demarcación donde estaba asegurado el triunfo con

una candidatura masculina.

"Cuajimalpa fue la delegación, después de Coyoacán, que más porcentaje sacó en las pasadas delegacionales para Acción Nacional en el Distrito Federal y que en este momento por capricho de algunos a que sea Kenia o que no sea yo, se están olvidando de la importancia del proceso electoral en esta Delegación", dijo Campos.

En tanto, López afinó los detalles para mandar a imprimir su propaganda electoral, tras celebrar la designación del CEN.

"Es una definición importante para las mujeres tanto militantes, como ciudadanas, el tomar una definición de cumplir con una cuota de género de manera impecable por parte de Acción Nacional, es una respuesta clara de una visión de género, está decisión es una decisión sin precedentes", defendió.

## Definen temas para debate

Representantes de partidos políticos y consejeros del Instituto Electoral local (IEDF) acordaron ayer que se aborden en el primer debate entre los candidatos a la Jefatura de Gobierno del DF.

En la reunión que sostuvieron ambas partes, se definió que en el debate que organizó el IEDF entre el 21 y el 27 de mayo, los cuatro abanderados al GDF plantearán sus propuestas sobre economía, seguridad y justicia, gobierno, urbanismo, desarrollo social, sustentabilidad y transparencia, y buen gobierno.

El dirigente del PAN local, Juan Dueñas señaló que otro de los acuerdos a los que llegaron ayer es que el IEDF definirá la sede donde se llevará a cabo el debate, para lo cual se contemplan opciones como universidades y hoteles.

Alberto Acosta

## Proponen candidatos marcar alto a micros

En el DF operan alrededor de 30 mil microbuses y tan sólo en 2011, ese medio de transporte provocó 14 mil 500 accidentes, según la Policía local. REFORMA preguntó a los candidatos a la Jefatura de Gobierno cómo resolverán este problema.



### Impulsa esquema con empresas

El candidato del Movimiento Progresista (PRD-PT-Movimiento Ciudadano) propone desahorecer los alrededores de 30 mil microbuses y su sustitución por unidades de transporte ecológico agrupadas en empresas y que tengan conectividad con todos los servicios del transporte público.

"Se tiene que cambiar el concepto a una empresa de transporte público avanzando en la transformación de los microbuses a un sistema de transporte eficaz y moderno y en las partes altas donde no caben autobuses de 12 metros, implementar un transporte mucho más pequeño", indicó.

Dijo que la forma de hacerlo será integrando a los actuales concesionarios del transporte a empresas de capital mixto donde Gobierno y operadores sean dueños, como en el Microbús.

"Al crear una empresa ya no tienes que cumplir una cuota, ya no tienes que ver lo de la gasolina porque el costo se entrega a la empresa y los operadores tienen un trabajo fijo, salario y prestaciones", agregó.

Ernesto Osorio



### Quiere más Metro, Metrobús y motonetas

La abanderada del PAN, sugirió retirar a los microbuses e implementar un transporte masivo para la periferia.

"Los microbuses se deben de quitar y yo no los voy a sustituir con microbuses, aquí volvemos a lo que he estado insistiendo, tenemos que migrar a lo que es el transporte colectivo hacia el Metrobús, Metro, y también tenemos que migrar hacia la motoneta y hacia la bici, no podemos seguir creando a estas personas y cambiarles nada más el nombre, tienen que desaparecer", indicó.

La activista consideró que los microbuses son un problema porque se estacionan en doble fila, son descorteses, porque avientan la unidad a vehículos particulares y causan conflictos viales.

"Tendremos que ver ahí qué mecanismo se busca para trasladar a esas personas para que no se queden sin empleo, dentro de lo nuevo que esté empleando, por supuesto, pero el transporte en sí como tal no lo vamos viable", reiteró.

Lozana Morales



### Sugiere crear un plan integral

La aspirante del PRI, considera que la solución a los problemas de transporte público no se resolverán con la sustitución de microbuses, sino con la implementación de un proyecto de movilidad integral que contemple distintos medios de transporte.

"No (desaparecerlos) porque lo que tienes que hacer es combinar las soluciones, porque tus soluciones de transporte colectivo están ligadas a una visión integral de conectividad, a una solución de precios de las tarifas en donde tienes que reconocer los niveles de ingreso de los capitalinos y de la gente que se traslada del Estado de México".

Por la complejidad de la Ciudad, añadió, hay lugares en los que el transporte pesado como microbuses y Metrobús no es viable, como el Centro Histórico, por lo que se deben analizar alternativas.

"Tienes que tener una visión del transporte y de las vialidades desde la perspectiva del Valle de México utilizando trenes rápidos, sitios de interconexión y conectividad para las áreas escarpadas", expuso.

Oscar del Valle



El incidente de ayer ocurrió en Donceles, casi esquina con República de Chile, donde 2 trabajadores de la CFE resultaron heridos.

## Estalla otra mufa en Centro Histórico

Mariano Mangas

Dos trabajadores de la Comisión Federal de Electricidad (CFE) resultaron lesionados ayer por el estallido de una mufa cuando revisaban el cableado en calles del Centro Histórico.

El percance se registró alrededor de las 18:00 horas en una mufa ubicada en Donceles, casi esquina con República de Chile.

"Se escuchó como un trueno y como que se bajó la luz, ya cuando nos asomamos, estaba saliendo la lumbre", comentó uno de los comerciantes de la zona.

Aarón Arellano, de 35 años, y José Máximo, de 40, se encontraban frente a la mufa al momento que los cables hicieron cortocircuito, comentaron rescatistas

de Protección Civil de la Delegación Cuauhtémoc.

Las flamas provocaron que Arellano y Máximo resultaran con quemaduras de segundo grado y fueron trasladados al hospital Magdalena de las Salinas.

Varios de los peatones que cruzaban por el sitio corrieron hacia la acera contraria para evitar ser lesionados o alcanzados por las llamas que tomaron una altura de 2 metros y dañaron la cortina de un local comercial.

Trabajadores de la CFE realizaron cortes de luz en el sitio, por espacio de 50 minutos.

El pasado 8 de marzo una mufa estalló en la misma zona, sin que se registraran lesionados. Y el año pasado hubo 128 incidentes con mufas en el Centro, de acuerdo con datos del GDF.



UNA MÁS. En el microbús que chocó ayer contra una jardinera, en Iztapalapa, viajaban estudiantes de una secundaria y 9 resultaron heridos.

## Deja choque 17 heridos

Daniel Pérez

Un microbús de la Ruta 25 chocó ayer contra una jardinera de concreto dejando un saldo de 17 personas heridas, 8 de ellos estudiantes de una secundaria, en la Colonia El Santuario, de la Delegación Iztapalapa.

El chofer argumentó que el accidente ocurrió alrededor de las 7:20 horas, se originó porque la unidad de transporte se quedó sin frenos, mientras descendía en una pendiente, por lo que decidió impactarse contra la parramón que protege un árbol.

"No fue tan aparatoso, supongo que el chofer, al percatarse que se había quedado sin frenos, por lo que argumenta, se fue a estacionar con la jardinera para hacer el menor daño posible y si lo detuvo, porque ahí es una bajada.

"Es como si vinieran del Cerro de la Estrella hacia Ermita y se detuvo con una jardinera, obviamente se destruyó el frente del micro, pero no se volvió ni nada más grave", explicó un policía preventivo. Los informes policíacos aña-



La unidad de transporte se quedó sin frenos, de acuerdo con el chofer.

den que en el microbús, con placas O250030, viajaba sobre Estrella hacia el Eje 8 Sur Calzada Ermita Iztapalapa con unos 20 pasajeros a bordo, por lo que paramédicos atendieron a 8 menores, estudiantes de la Secundaria Diurna 56 República de Venezuela, y 9 adultos, entre ellos una mujer embarazada. Sólo 6 de los lesionados fueron trasladados al Hospital Ge-

neral de Xoco, a la Clínica 47 del IMSS, al ISSSTE de Zaragoza y uno más al Hospital Juárez. El chofer del microbús, Juan Bernabé Maguety Luna, de 42 años de edad, fue detenido remitido ante el Ministerio Público acusado de daño a la propiedad y lesiones por tránsito de vehículo, según la averiguación previa VI-2P/12P-7/T2/00780/12-05.

# OBAMA SEDUCE A LAS ESTRELLAS

George Clooney fue el anfitrión de una cena en la que 150 figuras de Hollywood, entre ellas, Salma Hayek, reunieron 15 millones de dólares para la reelección de Barack Obama. > GLOBAL

# DÍA DE DEFINICIONES

Los Aquiluchos, el mejor visitante del torneo, buscará ante los Rayados el pase a la final del fútbol mexicano. También hay seis congresos el equipo que ascenderá a la Primera División.

Monterrey | América | León | Coahuila  
CANAL 2 | 20:45 horas | FOX SPORTS | 20:00 horas

Fotos: Archivo Euzastor

# EXCELSIOR

EL PERIÓDICO DE LA VIDA NACIONAL

Año XCVI-Tomo III, Número 34,583 • México, D.F. • 88 páginas

\$12.00

SÁBADO 12 de mayo de 2012



## LA NUEVA POLICÍA

En Morelos y Tamaulipas comenzaron a operar los grupos de Policía Acreditable, integrados por agentes modelo, certificados bajo estrictos controles de confianza. Realizarán labores de inteligencia, entre otras tareas. > PRIMERA/13

Foto: Olanese

# TODAVÍA NO VOLARÁ Mexicana por fin se vendió

Med Atlántica pagará las acciones que compró a Tenedora K cuando la aerolínea sea rentable

POR MIRIAM PAREDES

Tras varios tropiezos durante las negociaciones, por la venta Mexicana de Aviación, Med Atlántica se convirtió ayer en el dueño de Nuevo Grupo Aeronáutico (NGA), es decir, de la aerolínea y sus filiales, confirmó Felipe Consuelo, juez rector del concurso mercantil. Sin embargo, no hubo un pago durante la transferencia de acciones de Tenedora K — que posee el 95% de la línea aérea — hacia Med Atlántica. La transacción se realizó bajo un convenio fiduciario. De esa manera, una vez que la aerolínea sea rentable los nuevos dueños comenzarán a cubrir dicho adeudo.

El juez Consuelo también aclaró que, pese a la venta de acciones, Mexicana aún no tiene fecha para volar, pues ahora deberá cerrar un convenio con sus acreedores, principalmente con Banorte y Bancomext, tema en el que se trabajará el próximo lunes.

Al respecto, el conciliador de Mexicana, Gerardo Badín,

Aún analizamos con los grupos de inversionistas interesados si queremos ir solos o acompañados.

CHRISTIAN CADENA REPRESENTANTE INTERNACIONAL DE MED ATLÁNTICA

### A negociar

El primer compromiso que tiene Med Atlántica es negociar acuerdos con sus acreedores principalmente con Banorte y Bancomext.

indicó que las deudas de la aerolínea con Banorte son por mil 325 millones de pesos y con Bancomext, por 780 millones.

“Tenemos unos fideicomisos con ellos (los bancos), que si no liquidamos, no podrá salir la empresa adelante”, dijo Badín.

En tanto, el representante internacional de Med Atlántica,

Christian Cadena, dijo que aún analizan diferentes posibilidades con los grupos de inversionistas interesados “si queremos ir solos o acompañados con Grupo Fides o con otros con los que estamos negociando”.

Cadena también señaló que calculan recuperar la inversión en cuatro o cinco años, porque Mexicana de Aviación es un proyecto rentable por su marca y las rutas que tiene.

Sobre los nombres de los inversionistas, aclaró que las identidades seguirán en reserva hasta que no se sepa quiénes son los que finalmente acompañarán al grupo.

De las rutas aéreas, el juez aseguró que éstas están protegidas por el concurso mercantil desde agosto de 2010, por lo que serán regresadas a la empresa en cuanto pueda comenzar a volar.

La transferencia de acciones entre Tenedora K y Med Atlántica, sin que todavía pueda volar Mexicana, ocurre en el marco de demandas e investigaciones contra Grupo Póssadas, los antiguos dueños de la aerolínea.

Primera/Página 18

# Siguen los ataques

## Acto de Peña polariza a la Ibero

El candidato presidencial del PRI, Enrique Peña Nieto, presentó sus propuestas en la Universidad Iberoamericana ante un auditorio dividido.

Gritos, porras y abucheos lanzaron los grupos que apoyaban al ex gobernador mexicano y los que lo rechazaban. En su conferencia, prometió que, de llegar a Los Pinos, creará una Comisión Nacional Anticorrupción, y adelantó que será de respeto su relación con la lidereza del magisterio nacional.

Sobre los docentes, consideró que le toca al grado definir quién tiene el liderazgo sobre ellos y el papel que tenga la “maestra Elba Esther Gordillo”.

Respecto de los ataques de sus adversarios, mencionó que hace llamados para que se propicie un ambiente de respeto.

—JAVIER CORTÉS  
Primera/Página 6

## AMLO exige más tiempo en debates

De gira por Veracruz, Andrés Manuel López Obrador exigió un acuerdo para ampliar el tiempo que tiene cada candidato para exponer en el próximo debate.

El perredista consideró que no funcionó el esquema utilizado en el primer encuentro.

Sobre los costos de la emisión del domingo pasado, el tabasqueño calificó como un exceso la erogación de 51 mil pesos sólo para maquillaje. “Yo me quité el brillo en casa, a mí que ni me cobren eso”, dijo.

De la misma manera, criticó al IFE por ser un “aparato faradónico” que “apantalla a los extranjeros”, con consejeros que ganan un sueldo que en otros países no les pagarían.

—VERÓNICA DANELL  
Primera/Página 9

## “Yo no tengo complicidades como el PRI”

La abanderada panista Josefina Vázquez Mota afirmó en Jalisco que no tiene complicidades como el PRI.

Tras festejar el Día de las Madres, la aspirante se reunió por la noche con candidatos del PAN en Zapopan, donde señaló:

“Soy diferente porque yo sí he sido honrada y nunca he tomado un peso ajeno. Si soy diferente a esa propuesta del PRI que intenta regresar, de corrupción, de deudas, de Montiel, de Marín.”

Por la mañana, Vázquez Mota firmó una agenda común con el Consejo Coordinador Empresarial. Ante ellos se comprometió a remover obstáculos en el Congreso para conseguir las reformas que el país requiere.

—ADRIANA LUNA  
Primera/Página 8

**HASTA ENTRE LOS ACEITES HAY CLASES**

Ignorar qué lubricante le conviene más al motor del auto es un factor que puede acortar su vida útil. Aquí disipamos las dudas más comunes. > ATRACCIÓN/10 y 11

**MERCEDES REJUVENECE SU CLASE B**

Lujo, diversión, seguridad y versatilidad son parte de los atributos que ofrece este monovolumen alemán. > ATRACCIÓN/8 y 9



Foto: Paola Heston

## GUÍÑOS INSTANTÁNEOS

Si es cierto que todo depende del cristal con que se mira, se debería agregar que también depende de quien lo observa. Presentamos la memoria de un grupo de fotografías mexicanas cuyas imágenes se exhiben en la delegación Iztapalapa. > COMUNIDAD/4



## OV7 TOMA LAS CALLES

El grupo de pop en español graba por primera vez un videoclip fuera de los foros; el material es parte de su nuevo disco. > FUNCIÓN/8

## APREHENDEN AL ASESINO DE 4 MARINOS

La Armada de México informó de la captura de Marcos Jesús Hernández Rodríguez El Chilango, presunto jefe de sicarios de Las Zetas en Veracruz. Es señalado como autor intelectual y material del asesinato de cuatro marinos. > PRIMERA/10

## OPINIÓN

Ciro Di Costanzo	4
Ivonne Melgar	5
Francisco Garfias	10
Yuriria Sierra	13
Enrique Castillo-Pesado	21
Edna Jaime	22
Julio Faesler	23
María Luisa Mendoza	23
Enrique del Vél Blanco	24



EXCELSIOR

COMUNIDAD



**Kenia López fue designada candidata a delegada en Cuajimalpa, y habrá más cambios para cubrir la cuota de género > 5**

**QUEBADA FUERA CAMILLO CAMPOS**

- Durante la elección interna del PAN, Excelsior reveló presuntas irregularidades en Cuajimalpa:**
  - OPORTUNIDADES:** Se acusa que Camillo Campos usa el programa federal a cambio de votos.
  - ELECCIÓN PANISTA:** Se realiza el proceso interno, y Campos resultó el vencedor en Cuajimalpa.
  - ANULACIÓN:** El PAN anuló el triunfo de Campos y la candidatura de Kenia López.
  - ACUERDO DEL TEF:** El Tribunal Electoral del Poder Judicial de la Federación ordenó registrar la candidatura a Campos.
  - DESIGNACIÓN:** Para cumplir con la cuota de género el PAN nombra a Kenia López candidata en la delegación.

**EXPRESIONES**

**Memoria Visual**

La UNAM recibe el acervo fotográfico del francés Michel Zabé, quien capturó el patrimonio mexicano en más de 81 mil imágenes > 7

Foto: Cortesía Colección Michel Zabé

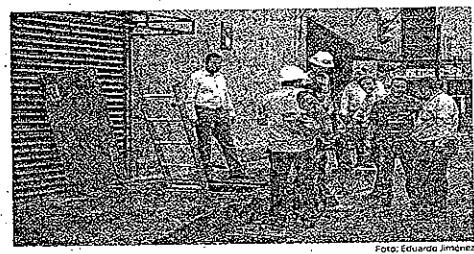

La nueva explosión de una mufa de la Comisión Federal de Electricidad (CFE) ocurrió en República de Chile y Dorcelos.

**Estalla mufa en el Centro**

**Horas antes, la CFE se comprometió a terminar con estos incidentes a partir de noviembre**

**DOS TRABAJADORES HERIDOS**

La explosión de un registro eléctrico ubicado en el cruce de Donceles y República de Chile, en el Centro Histórico, ocasionó quemaduras en dos trabajadores de la Comisión Federal de Electricidad (CFE).

Los heridos fueron identificados como Aarón Arellano, de 35 años, y José Maximino Juárez, de 40 años, que presentaron quemaduras de segundo grado en el cuello y 60 por ciento del cuerpo.

Al lugar llegaron paramédicos del Escuadrón de Rescate y Urgencias Médicas (ERUM) y de una ambulancia particular, quienes aplicaron los primeros auxilios y trasladaron a los heridos al Hospital Magdalena de las Salinas.

Seis horas antes de que ocurriera la explosión, la CFE aseguró que a partir de noviembre no volverán a ocurrir este tipo de percances en el Centro Histórico.

Marcos Bucio, coordinador de Relaciones Institucionales de CFE, indicó que a más tardar en seis meses terminarán los trabajos de mantenimiento y renovación de la red subterránea, con lo que se garantizará que no habrá más emergencias. Explicó que mientras no concluya al 100 por ciento la renovación de la red, continuarán las explosiones.

“Con los programas de mantenimiento que se han hecho, en los que se han invertido cerca de 200 millones de pesos se han reducido los incidentes.”

“Sin embargo, hasta que entre la nueva red en operación quedarán excluidos totalmente”, dijo el funcionario de CFE.

El cambio de la red eléctrica comenzó en 2010, y hasta la fecha acumula un avance general aproximado de 65 por ciento.

No obstante, aunque en noviembre próximo se concrete la renovación de la red eléctrica, aún será necesario que los usuarios con altos niveles de consumo migren a la red de mediana tensión, proceso que acumula 20 por ciento de avance.

“Todos van a migrar. Se tiene una coordinación con el secretario de Protección Civil (Elias Miguel Moreno) y tenemos mecanismos para hacer que los clientes que no quieren migrar y hacer sus inversiones lo hagan”, aseguró Bucio.

La CFE firmó ayer un convenio con la Asamblea Legislativa del DF, mediante el cual se pondrán a disposición de los consumidores las 66 oficinas de los legisladores capitalinos, para recibir y canalizar las quejas por cobros excesivos o deudas acumuladas por el servicio eléctrico en la ciudad.

**200 MILLONES de pesos ha invertido la CFE**

**ATENDIENDO RECLAMOS**

**Balace de campaña**

En entrevista con Grupo Imagen Multimedia el candidato del Movimiento Progresista al Gobierno del DF, Miguel Ángel Maricera, habló de concluir las obras viarias, pero también de acciones a favor de los peatones, como el mejoramiento de banquetas y mobiliario urbano, pues eso pide la gente > 5

Foto: Hector Lopez/ANU/IN

**Impulsarán investigación médica**

**POR ARTURO PÁRAMO**

La fortaleza en materia de investigación en la Ciudad de México está en las ciencias biomédicas, por lo que se impulsará este sector, afirmó ayer el jefe de gobierno, Marcelo Ebrard.

Recordó que en 2006 sólo se registraron 61 patentes en la urbe, evidenciando el bajo nivel de investigación y aplicaciones del conocimiento, que se tiene en la capital y en el país.

“Si nos comparamos desde luego con el resto del país, es la que tiene mayor número, pero si nos comparamos con otras ciudades o países del mundo tendríamos un coeficiente de innovación muy bajo, muy marginal respecto a lo que deberíamos tener.”

“No sólo porque deba apoyarse la investigación en materia de salud, en razón de su impacto en el bienestar en la vida, sino además para el futuro económico y la prosperidad de la ciudad debe respaldarse este campo en



Marcelo Ebrard, Miguel Alemán, y el rector de la UNAM, José Narro, en la entrega del premio "Miguel Alemán Valdés" en el área de salud.

materia de investigación y desarrollo”, expuso Ebrard.

El jefe de gobierno acudió a la entrega de los Premios “Miguel Alemán Valdés” en sus ediciones 2010 y 2011, con los que se distingue la labor científica de dos investigadores mexicanos destacados en el área de salud.

Los galardonados fueron Samuel Canizales Quintanero, profesor titular de la facultad de Química de la UNAM e investigador del Instituto Nacional de Ciencias Médicas y Nutrición “Salvador Zubirán”, y José Perinando Peña Ortega, investigador del Instituto de Neurobiología de

No pudimos determinar qué virus era el de la influenza. No sabemos cómo investigar.

MANUEL GONZÁLEZ

la UNAM, quien dirige un grupo enfocado al estudio de circuitos neuronales.

Ebrard destacó que en 2009 se tuvo la mayor llamada de atención en cuanto a la necesidad de fortalecer la investigación en ciencias médicas.

“No pudimos determinar qué virus era el de la influenza. En muchas de las instituciones no sabíamos tomar muestras adecuadamente.”

“Hubo que esperar semanas para saber qué era y un poco más de un mes para tener acceso a las vacunas”, dijo.

**BOJO POR O**

**La mirada femenina**

Reporteras gráficas, entre ellas de Excelsior, participaron en la exposición colectiva *Mujeres que miran mujeres*, con su particular punto de vista. > 4

Foto: Frida Hariz

MUNDO | 20

**Los Legionarios de Cristo siguen en la mira; el Vaticano investiga siete casos de abusos sexuales**

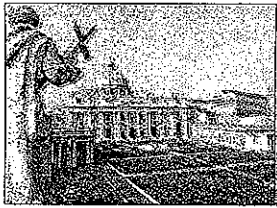

NACIONAL | 8

**Envía el gobierno federal a 800 elementos de la Policía Federal para vigilar que casetas de cobro en Michoacán no sean tomadas por estudiantes**

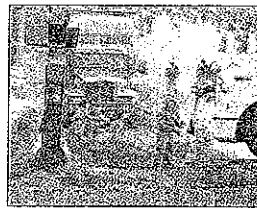

[ IGNACIO ROQUE MADRIZ EN MORELIA ]

LA ESQUINA

Hay maneras y maneras de expresar los desacuerdos. Lo ocurrido ayer en la Universidad Iberoamericana nos dice, por una parte, que hay sectores de la sociedad que todavía no aprenden a dirimir las diferencias políticas de manera civilizada y, por la otra, que las provocaciones van a estar en la orden del día en lo que resta de las campañas. Los intolerantes no construyen, no argumentan. Los insultos nunca funcionan. ¿Esta es la forma como queremos llegar al 1º de julio?

PRESIDENTE:  
Jorge Kahwagi Gastine

SÁBADO 12  
MAYO 2012  
AÑO 16 Nº 5687 / \$7.00  
www.cronica.com.mx

# LA CRÓNICA DE HOY

## Humo blanco en Mexicana; Med Atlántica, propietaria

**Peña Nieto debate con estudiantes de la UIA: "Escucharé siempre a los jóvenes"**

"Más allá de las posiciones de partido, lo que se debe propiciar es un ambiente de respeto para promover acuerdos", dice

[ LUCIANO FRANCO ]

El candidato del PRI a la Presidencia de la República, Enrique Peña Nieto, sostuvo ayer un diálogo con la comunidad de la Universidad Iberoamericana, la cual se complicó debido a que recibió reclamos y abucheos de parte de un grupo de estudiantes y de personas ajenas a la institución.

En el auditorio, Peña Nieto recibió reclamos moderados, pero los enfrentó y dio respuesta a cada uno de los cuestionamientos formulados.

El candidato abandonó el auditorio y al salir se enfrentó con un grupo de estudiantes y personas ajenas a la Ibero, que lo cuestionó y lo abuchó.

Estos alumnos y gente externa responsabilizaron a Peña Nieto por el caso de los macheteros de San Salvador Atenco y de supuestas ligas con algunos personajes políticos.

En el encuentro con estudiantes, el abanderado dijo que más allá de los posicionamientos de partido o individuales, lo que se debe propiciar es un ambiente de respeto y cordialidad para promover acuerdos que puedan servir de mejor manera al país.

Mínutos después, Peña Nieto escribió en su cuenta de Twitter: "Jamás rechazaré la oportunidad de escuchar a la sociedad, mucho menos a los jóvenes. De mi parte reciban mi respeto ante todas las posturas".



Enrique Peña Nieto, en su visita a la Ibero, dijo a los estudiantes que en caso de ganar la contienda del próximo 1 de julio, incrementará significativamente la oferta educativa en este nivel.

Finalmente se firmó la transferencia de acciones de nuevo Grupo Aeronáutico

[ NOTIMEX ]

Med Atlántica es finalmente la nueva propietaria de Mexicana de Aviación, al firmarse ayer la transferencia de acciones de Nuevo Grupo Aeronáutico (NGA), aunque el juez del concurso mercantil de la aerolínea, Felipe Consuelo, no proporcionó la cantidad por la que se concretó la operación.

El representante de Med Atlántica, Christian Cadenas, dijo que por el momento no se tiene programado el inicio de las operaciones de la aerolínea, pues primero se requiere un convenio concursal y establecer las fechas para las liquidaciones.

**Vázquez Mota firma con empresarios agenda común para impulsar reformas estructurales**

[ DENNIS A. GARCÍA ]

**López Obrador de nuevo carga contra el IFE: lo acusa de caro y que "sólo apantalla a los extranjeros"**

[ DENNIS A. GARCÍA ]

**Quadri, a favor de la creación de nuevos partidos; "México necesita más competencia política y diversidad"**

[ NOTIMEX ]



ACADEMIA | 18

**Comprueban científicos del IPN que la tortilla de maíz reduce los niveles de glucosa en la sangre y es benéfica para los diabéticos**

[ ANTIMIO CRUZ ]

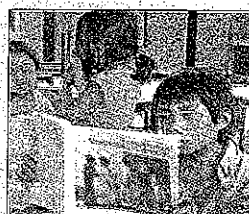

CULTURA | 15

**Presentan el 2º Festival del Libro Infantil y Juvenil UNAM; señalan expertos que los proyectos de promoción de la lectura están mal encauzados**

[ ADRIÁN FIGUEROA ]

CONTENIDO	
RAFAEL CARDONA	UNO
ALEJANDRO LANDERO	DOS
CARLOS MATUTE	DOS
ANDRES PASCOE	TRES
RODRIGO LABARDINI	CUATRO
MIGUEL GONZALEZ	CUATRO
CÉSAR CASTRUJA	10
DEBY BEARD	27



# Deja 17 lesionados choque de microbús; la mayoría son estudiantes de secundaria

## IMPRUDENCIA

- ▶ La unidad de la Ruta 25 era conducida a exceso de velocidad, por lo que el chofer perdió el control
- ▶ La Setravi suspendió el servicio del ramal por una semana y revocó la concesión del vehículo

[ OSCAR VIALE TOLEDO ]

Un microbús de la Ruta 25 chocó ayer contra una jardinera y después se volcó sobre calzada Ermita Iztapalpa, dejando como saldo 17 personas lesionadas, entre ellos, varios estudiantes de secundaria.

El percance ocurrió luego de que el operador de un microbús, que se dirigía al Metro Zapata, perdió el control y se estrelló contra una base de concreto que protege árboles.

Al menos 10 de los heridos fueron trasladados a diferentes hospitales de la ciudad.

El hecho ocurrió la mañana de ayer, cuando aparentemente la unidad de transporte público, con placas 0250030, presentó una falla mecánica mientras circulaba sobre el Eje 8 Sur Calzada Ermita Iztapalpa y Cerro de la Estrella, colonia el Santuario, perímetro de Iztapalapa.

En el microbús viajaban varias personas, entre ellos, alumnos de la Secundaria Diurna 86 "República de Venezuela", además de una mujer embarazada.

"Íbamos algo rápido, y nada más sentimos como se subió a la banqueta y (el chofer) nos gritó que nos agarráramos. Después sólo sentimos el golpe y caímos al piso", narró un menor que se trasladaba a su escuela.

Al lugar del accidente arribaron unidades del Escuadrón de Rescate y Urgencias Médicas (ERUM), cuyos paramédicos atendieron a por lo menos 17 personas.

Tras ser valoradas, 10 personas



SUSTO. Los estudiantes de la secundaria 86 y usuarios del transporte fueron atendidos en el lugar del siniestro por paramédicos.

cuyas identidades no se dieron a conocer, fueron trasladadas a hospitales cercanos.

La Procuraduría General de Justicia del Distrito Federal informó que de acuerdo con el Ministerio Público, el vehículo marca Chrysler, color verde ecológico, de la Ruta 25 era conducido por Bernabé Maguey Luna, de 42 años.

A pesar de que en primera instancia se dijo que el conductor se dio a la fuga, la PGJDF aclaró que es

te hombre fue detenido, en tanto se definía su situación jurídica; además de ello, el MP solicitó la realización de examen toxicológico en drogas y alcohol.

Informes policíacos señalan que el vehículo era conducido con exceso de velocidad, por lo que el operador perdió el control y se estrelló contra la base de concreto.

Por tal motivo fue necesario el apoyo de una grúa para retirar el transporte siniestrado, el cual fue

llevado a la agencia del Ministerio Público de la Coordinación Iztapalapa Seis, donde también fue presentado el responsable del percance.

Autoridades Ministeriales de la Coordinación Territorial en Iztapalapa, acudieron al lugar de los hechos a realizar las diligencias correspondientes e iniciar la averiguación por el delito de lesiones y daño en propiedad.

Por la tarde, la Secretaría de Transportes y Vialidad (Setravi) de

terminó iniciar el procedimiento de revocación de la concesión a la unidad 0250030, a nombre de Juventino Maguey Cano, así como de la licencia tarjetón, además de suspender el ramal de la Ruta 25 por una semana, a partir del próximo lunes 14 de mayo.

Mediante un comunicado la dependencia precisó que el servicio de transporte será otorgado por unidades de la Red de Transporte de Pasajeros (RTP).

LA COMISIÓN REPORTA UN AVANCE DEL 62% EN EL CAMBIO DE LA RED SUBTERRÁNEA

## Hasta noviembre dejarán de explotar mufas del Centro: CFE

[ RUTH BARRIOS FUENTES ]

La Comisión Federal de Electricidad (CFE) prometió que en noviembre dejarán de ocurrir explosiones en las mufas debido a los cortos circuitos por la falta de mantenimiento a la red subterránea del Centro Histórico.

Marcos Bucio, coordinador de relaciones interinstitucionales de la CFE, explicó que, por el momento, el organismo tiene un avance del 62 por ciento en el cambio de la red, por lo que en seis meses quedarán concluidos los trabajos.

Durante la firma de convenio con integrantes del Gobierno del Distrito Federal y la Asamblea Legislativa, a fin de atender rápidamente las quejas de los usuarios, Bucio precisó que en el 2009, cuando la CFE asumió las tareas que efectua-

ba la compañía de Luz y Fuerza del Centro, encontró un 70 por ciento de equipo obsoleto.

"Con los programas de mantenimiento que hemos venido realizando, donde le hemos invertido cerca de 200 millones de pesos, se han reducido con la red vieja incidentes; sin embargo, cuando entra la nueva red en operación que es en noviembre de este año, quedarán reducidos totalmente", explicó.

En entrevista, luego del evento oficial, el funcionario dijo que los cambios a la red subterránea otorgará seguridad a los turistas y transeúntes.

Bucio indicó que para mejorar las condiciones de infraestructura de la red eléctrica se necesita una inversión anual de cinco mil millones de pesos, en un ritmo de cua-

tro o cinco años.

Respecto al convenio signado ayer, indicó que el convenio tiene como finalidad atender todos los viernes, a través de la instalación de una mesa de trabajo, los reclamos o diversas situaciones de los usuarios de luz.

"Tenemos la capacidad de resolver el número de recibos que presenten alguna inconformidad y darle una solución lo más pronto posible. Hemos detectado que el 84 por ciento del número de recibos que hemos recibido en el último trayecto son acumulación de adeudos, entonces estamos buscando y dando alternativas para que los clientes puedan firmar acuerdos hasta por el tiempo que se facilite para que no sea gravoso a su situación".



Continúa el mantenimiento en la red de cableado.



# El Sol de México

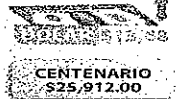

ORGANIZACIÓN EDITORIAL MEXICANA AÑO XLVII No. 16,811 <http://www.elsoldemexico.com.mx> MARIO VÁZQUEZ RAÑA, PRESIDENTE Y DIRECTOR GENERAL

*Vengo a decirles lo que pienso, si no les parece no pasa nada; esta es nuestra pluralidad*

CRÓNICA DE MIGUEL REYES RAZO

Enrique Peña Nieto se encerró ayer con varios cientos de jóvenes estudiantes de la Universidad Iberoamericana en los rumbos de Santa Fe. Ahí saludó inquietudes y diferencias.

VEA: 3A

## ENCUESTA MITOFSKY

48%



Peña Nieto.

27%



Vázquez Mota

23%



López Obrador

2%



Gabriel Quadri

PREFERENCIA EFECTIVA QUE NO CONTABILIZA EL "NINGUNO", "NO SABE" Y "NO CONTESTA"

INFORMACIÓN: 11A



Llega el quinto gasolinazo de 2012; la Magna sube 9 centavos

INFORMACIÓN: FINANZAS

# Éxito de Peña en la Ibero, pese a intento orquestado de boicot

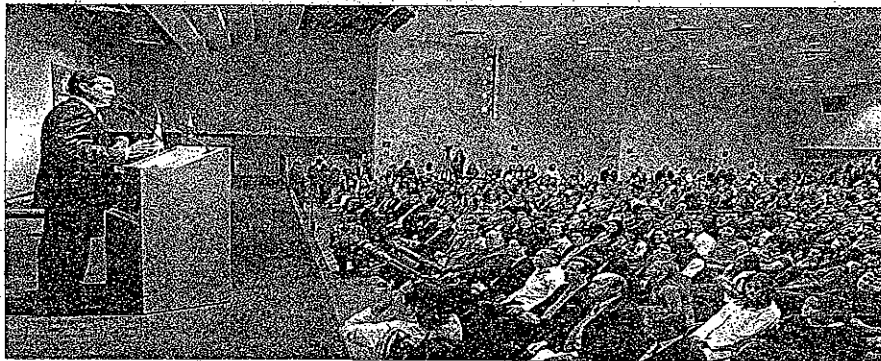

>> ENRIQUE PEÑA Nieto, candidato presidencial de la coalición Compromiso por México, convocó a superar encierros y dar paso a la unidad para concretar las reformas estructurales que requiere el país, durante su participación en el Encuentro Buen Ciudadano Ibero.

- Ante universitarios destacó los valores de la democracia, la libertad y pluralidad
- Jamás rechazaré la oportunidad de oír a la sociedad, mucho menos a los jóvenes
- Increpa un grupo de alumnos de esa casa de estudios al candidato priísta

POR CARLOS LARA

INFORMACIÓN: 4A

## Investiga el Vaticano a sacerdotes seguidores de Maciel por pederastia

- Confirma el vocero de la Santa Sede casos de abuso sexual de 7 religiosos.

JORGE SANDOVAL  
CORRESPONSAL

CIUDAD DEL VATICANO. (OEM-Infomex). - El Vaticano investiga a siete sacerdotes de la Congregación "Legionarios de Cristo", organización fundada por el padre Marcial Maciel Degollado, quien también, en vida, fue acusado insistentemente por abusos sexuales. El vocero de la Santa Sede, padre Federico Lombardi, dijo que fueron los mismos Superiores de los Legionarios de Cristo, encabezados por el cardenal Volasio De Paolis, quienes presentaron la denuncia.

INFORMACIÓN: MUNDO

## ATACAN SEDES TRIBUTARIAS EN ITALIA

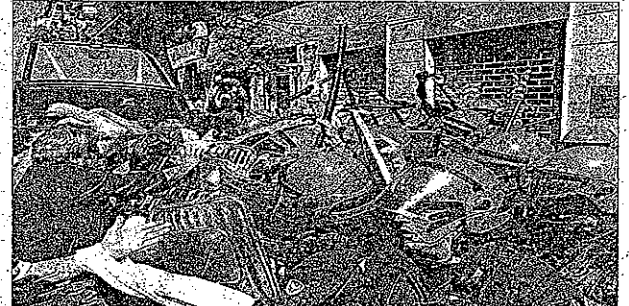

>> UN SALDO de 10 policías y dos funcionarios heridos fue el resultado de fuertes enfrentamientos con manifestantes que atacaron sedes de la agencia tributaria en Italia, en protesta por las políticas de pago de impuestos. (FOTO: AFP)

INFORMACIÓN: MUNDO

## FRACASA EN GRECIA INTENTO DE FORMAR GOBIERNO DE COALICIÓN

INFORMACIÓN: MUNDO

## Concreta Med Atlántica compra de 95% de Mexicana

- Se convierte prácticamente en la nueva dueña de la aerolínea

POR SALVADOR GUERRERO

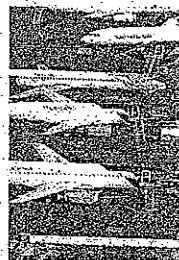

INFORMACIÓN: FINANZAS

## No hay forma de evitar dinero del narco en campañas: obispos

- Hay una gran cantidad de recursos de partidos que se oculta a la autoridad, advierten los purpurados de El Bajío

POR JUDITH GARCÍA

INFORMACIÓN: 6A

## OFRECE PGR 50 MDP POR 11 PERSONAS DESAPARECIDAS

INFORMACIÓN: 13A



● Detienen a "El Chilango", líder del grupo delictivo "Los Zetas" en Veracruz

INFORMACIÓN: 13A

## Ejecuciones

★ EN EL SEXENIO: 52,214  
★ AYER: 13

# CIUDAD

Sábado  
12 de mayo de 2012

El Sol de México  
Jefe de Sección: Manuel Cosme Ruiz  
Tel: 55 66 15 11 Ext. 1464

IZTAPALAPA

## Microbusero choca y deja 17 heridos

Perdió el control por conducir con exceso de velocidad

POR SERGIO PEREZTREJO

Un microbús de la ruta 25 se impactó contra un muro de contención y se volcó en la colonia El Santuario, en Iztapalapa, lo que provocó que 17 pasajeros resultaran heridos, de los cuales ocho son menores de edad que se dirigen a una secundaria.

El impacto tuvo lugar la mañana de ayer, en la avenida Ermita, Iztapalapa, casi esquina con Estrella, donde el transporte público, ver de ecológico con número de placas 0250030, manejado por Bernabé Maguay Luna, de 42 años, perdió el control de la unidad por exceso de velocidad, y dejó 17 pasajeros heridos, al volcarse y estrellarse contra una malla ciclónica de un parque.

VEA: REALIZAN... 4A

# Pacto contra cobros excesivos de luz

Se compromete CFE a no cortar el servicio eléctrico hasta aclarar las quejas

POR ABIGAIL CRUZ

La Comisión Federal de Electricidad (CFE) se comprometió a analizar en 10 días hábiles los casos de usuarios con problemas de altos cobros en la Ciudad de México por el consumo de energía eléctrica que remita la Asamblea Legislativa del Distrito Federal.

En tanto que en el caso de las unidades habitacionales o que involucren a más de un usuario el plazo será de 30 días hábiles.

La paraestatal se comprometió a darle seguimiento y a no cortar el suministro eléctrico hasta aclarar la situación, los ciudadanos pueden llegar a un acuerdo con la comisión para saldar el adeudo según sus posibilidades.

VEA: GESTIÓN... 4A

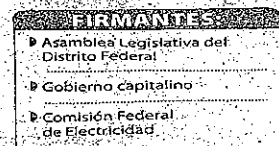

ALEJANDRA BARRALES y Alcides Alavez con el coordinador de Relaciones Interinstitucionales de la Comisión Federal de Electricidad, Marcos Bucio Mújica, y Héctor Serrano, del GDF.



## PREMIO Miguel Alemán

EL JEFE de Gobierno capitalino, Marcelo Ebrard, encabezó la ceremonia de entrega del Premio Miguel Alemán, en materia de salud.

## Rechaza Paredes pertenecer a mafia política

Ofrece atacar el narcotráfico en inmediaciones de planteles.

FOTO: DANIEL HIDALGO



Para mí la ciudad no es un botín

Beatriz Paredes, candidata del PRI y PVEM a jefa de Gobierno del Distrito Federal

POR SERGIO PEREZTREJO

La candidata de la alianza de los partidos Revolucionario Institucional y Verde Ecologista de México a la jefatura de Gobierno del Distrito Federal, Beatriz Paredes Rangel, puntualizó que ella no pertenece a ninguna mafia o pandilla, y que no considera la Ciudad de México como un premio. Asimismo, sostuvo que de llegar a ganar, atacará el narcotráfico en las inmediaciones de las escuelas.

VEA: RESALTÓ... 4A

## Candidatos a jefe de Gobierno debatirán sobre 7 temas

Cabildean sobre el formato del encuentro, que sería entre el 21 y 28 de mayo

POR FERNANDO RÍOS

Economía, seguridad y justicia, gobierno, urbanismo, desarrollo social, sustentabilidad y transparencia y buen gobierno, son los temas que abordarán los cuatro candidatos a mandatarios capitalinos durante el primer debate que sostendrán, acordó ayer el

grupo de trabajo para la organización de los mismos:

De los siete temas, los partidos políticos habrán de definir próximamente cuáles ellos serán los que se abordarán por los candidatos, determinación que estará supeditada al formato a utilizar.

VEA: HOY... 4A



DENUNCIAN imposición de Kenia López como candidata del PAN a jefa delegacional de Cuajimalpa

INFORMACIÓN: 3A



Recomiendan tener PROGRAMA de protección civil en todos los edificios

INFORMACIÓN: 4A



Encuentran en IXTAPALUCA los cuerpos de dos decapitados

INFORMACIÓN: 7A

# RUMBO DE MÉXICO

Sábado 12 de mayo de 2012 • México • \$5.00 • No. 2280

Los precios de las gasolinas a partir de hoy son:

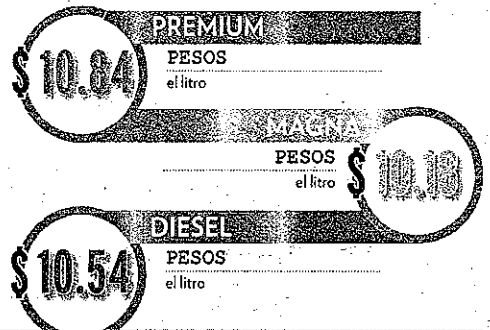

Rumbo y Estadio 4509 • www.rumbodemexico.com.mx

## Med Atlántica, nueva dueña de Mexicana

### Firman la transferencia de acciones; aún no hay fecha para volar

NOTIMEX

Med Atlántica es finalmente la nueva propietaria de Mexicana de Aviación, al firmarse ayer la transferencia de acciones de Nuevo Grupo Aeronáutico (NGA), aunque el juez del concurso mercantil de la aerolínea, Felipe Consuelo, no proporcionó la cantidad por la que se concretó la operación.

El representante de Med Atlántica, Christian Cadenas, dijo que por el momento no se tiene programado el inicio de las operaciones de la aerolínea, pues primero se requiere un convenio concursal y establecer las fechas para las liquidaciones.

"No tenemos un tiempo estimado, primero tenemos que trabajar en el convenio, en el certificado y en los grupos de inversionistas () Mexicana es un muy buen negocio no solo por la rentabilidad sino por la sinergias que da en nuestro grupo", dijo.

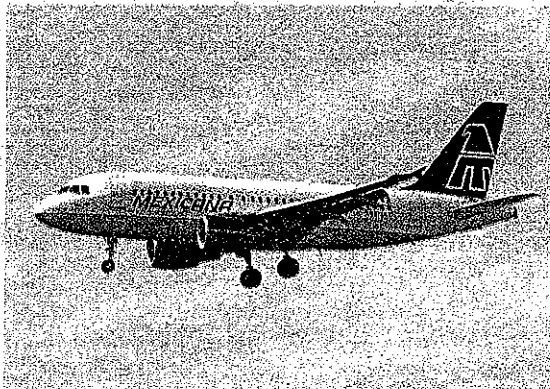

Tras un año con nueve meses, la aerolínea volvería a surcar el cielo.

Sin embargo, y después de seis meses de negociaciones entre Med Atlántica y Tenedora K, la transferencia se firmó vía fiduciaria ya que no hubo ningún pago económico, confirmó el representante de Tenedora K, ex dueña de los títulos de la firma, Jorge Gastelum.

"No hubo un intercambio económico ya que es un apoyo que se está dando a Med Atlántica y a todos los trabajadores, estamos tomando todas las medidas cautelares, de protección para vigilar estrechamente que Med Atlántica cumpla con los propósitos".

Por lo que el pago se hará en el momento en que la empresa sea rentable y pueda llevar a cabo el mismo.

Sobre el acuerdo concursal, el juez Felipe Consuelo dijo que es lo más importante por lo que en los próximos días se abocarán en las negociaciones con dos de los principales acreedores de la firma, Bancomext y Banorte.

El líder de la Asociación de Pilotos Aviadores (ASPA), Fernando Perfecto, detalló que tras la venta de 5.0 por ciento de sus acciones a través de una institución fiduciaria, el organismo será nuevamente dueño pero solo del 2.6 por ciento.

De igual forma, el líder del personal de tierra, Miguel Ángel Yúdice, dijo que la transferencia de acciones fue un paso importante tras un año con ocho meses de estar en diferentes negociaciones, aunque todavía faltan varios acuerdos que finalizar.

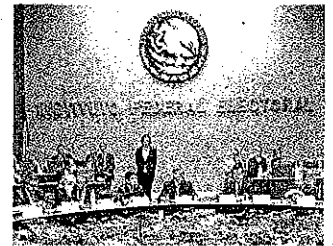

## Exigen al IFE aclarar gastos del debate

VÍCTOR MAYÉN

Diputados del PRD y del PAN, afirmaron que fue exagerado el desembolso de 4 millones de pesos que pagó el IFE por el primer debate entre los candidatos a la Presidencia de la República. Incluso, la coordinadora perredista, Mary Telma Guajardo Villarreal, exigió la renuncia del coordinador de Comunicación Social del instituto, responsable de la producción del debate.

El panista Agustín Castilla Marroquín, demandó al IFE aclarar con "juicio de detalle" los montos erogados para el debate.

Mary Telma Guajardo, también presidente de la Junta de Coordinación Política (Jucopo), exigió que el coordinador de Comunicación Social del IFE, José Luis Alcudia, explique con precisión los detalles de los gastos y diga cuál fue el criterio aplicado para la contratación de las empresas involucradas.

La legisladora aseveró que el IFE ha provocado confusión sobre las cifras de gastos que generó dicho debate.

Síguenos en: @RUMBOMEXICO / Facebook Rumbo De Mexico

### Encuesta realizada después del debate

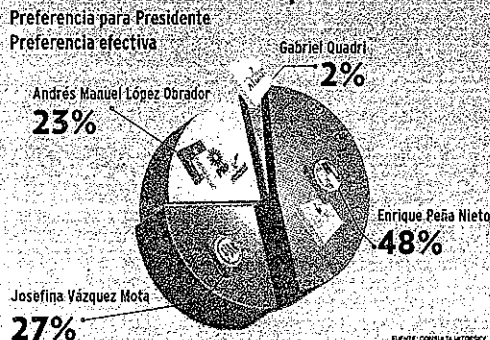

## Asegura Peña que respetará las diferencias

MAGALI MARLENE JUÁREZ

El candidato presidencial Enrique Peña Nieto reiteró que es respetuoso de las posturas de todos los ciudadanos, y puntualizó que nunca rechazará la oportunidad de escuchar a la sociedad, sobre todo, a los jóvenes.

Durante su visita a la Universidad Iberoamericana, donde sostuvo un encuentro con estudiantes en el auditorio José Sánchez Villaseñor, convocó a los jóvenes a ser partícipes del proceso

electoral, porque aseguró que los 13 millones que votarán por primera vez serán los que marquen la diferencia en la elección del próximo Presidente.

Luego de que fue recibido entre porras de apoyo, pero también con gritos de rechazo y con protestas, el abanderado presidencial de la alianza "Compromiso por México" reconoció en los espacios universitarios escenarios adecuados para debatir y rebatir las diferencias.

Peña Nieto dijo que respeta todas las

los estudiantes de la UIA para sostener el diálogo.

También aclaró que él no fue creado como imagen, sino que es un actor de resultados, lo que incluso se confirmó con el respaldo mayoritario de los mexiquenses en los comicios pasados.



## VARIELALIA

## Miguel Campos Ramos

## Para qué caramba más horas en la escuela

Ante la situación cada vez más crítica por la que atraviesa el nivel educativo en el país (y este mes es propicio para reflexionar al respecto), se plantean propuestas de solución que más parecen ocurrencias.

La más reciente es la de la candidata del PAN a la Presidencia, Josefina Vázquez Mota, quien propone aumentar a 8 horas la permanencia de los alumnos en las escuelas, creyendo ilusamente que con eso se corregirá un problema que, siendo titular de la SEP, no pudo resolver.

Alguien debe de decirle a la licenciada Josefina que lo que menos quieren los estudiantes, sobre todo en la primaria, es estar en la escuela, incluso en el salón de clases. De hecho, respecto a esto último, la educación moderna ha propendido a que los alumnos abandonen las cuatro paredes y al menos salgan al patio o al jardín de su escuela, sobre todo para actividades de tipo artístico o intelectual, como leer, y obviamente hacer ejercicio físico.

Le recomiendo que relea (supongo que ya la hizo) la tragedia "Romeo y Julieta", de Shakespeare, concretamente la famosa escena del balcón, Acto Segundo, Escena II. En tal escena hay un parlamento de Romeo que hace más de 400 años sentenciaba el sentir de los niños en la escuela. En efecto, tan enamorado está Romeo de Julieta, que no quiere separarse de ella. Sólo los pedimentos encarecidos de Julieta, por miedo a sus padres, hacen que él se vaya, no sin antes sentenciar condolido: "El amor va al amor como los colegiales se alejan de sus libros, pero el amor se aparta del amor como van ellos a la escuela; con cara triste".

O sea: desde hace siglos, los niños odiaban leer y odiaban la escuela, y se alejaban de los libros alegremente, e iban a la escuela con tristeza (generalmente obligados).

Para colmo de males, las condiciones físicas de la mayoría de escuelas del país no son precisamente los modelos idóneos como para que durante una larga estancia de 8 horas los estudiantes se sientan a gusto y se conviertan en personas creativas y propositivas. Al contrario, podría generarles más problemas, tales como el fomento del "bullying".

Tal vez la idea de las ocho horas diarias esté tomada de modelos escolares como los de Finlandia. El problema es que allá sí les da gusto a los estudiantes permanecer en sus instituciones. El problema es que allá es otro mundo. El problema es que aquí estamos en México.

La candidata panista debe recordar su encuentro con alumnos, sobre todo cuando al preguntárles si querían estar más tiempo en la escuela todos gritaron al unísono: "¡No!" ¿Más claro?

En realidad, el problema de la crisis escolar, traducido en baja calidad del aprendizaje, no tiene que ver con horas, sino con calidad de la enseñanza. Además, en aras de aprovechar más el tiempo, ¿qué tal si se empieza por dejar de hacer puentes suspendiendo clases a diestra y siniestra en aras de fomentar el turismo o festejar hechos históricos?

miguel@edicionesmagno.com

www.edicionesmagno.com

twitter: @miguelcamposram

blog:www.elpanoptico.blogoo.com.mx

## OMAR DÍAZ

El presidente del PAN-DF, Juan Dueñas Morales, acompañado por el diputado local Fernando Rodríguez, interpuso una queja ante el Instituto Electoral del Distrito Federal (IEDF) contra el candidato perredista a la jefatura delegacional en Miguel Hidalgo, Víctor Hugo Romo Guerra, por presuntos actos anticipados de campaña.

Los panistas argumentaron que el ex legislador local está desviando recursos públicos de la Asamblea Legislativa del Distrito Federal (ALDF), pues aún continúa colocando propaganda institucional a pesar de que ya pidió licencia a su puesto. Lo anterior, precisaron, además constituye un acto anticipado de precampaña.

Juan Dueñas detalló que estos actos vulneran la ley en dos vertientes, en la primera -dijo- se están utilizando recursos públicos para promocionar a alguien que ya no sirve a la ciudadanía; y la segunda, es que se promueve su imagen y nombre de una manera anticipada, pues la contienda para jefes delegacionales comienza el próximo 14 de mayo.

"La utilización de recursos (públicos) como tal está prohibida por la Constitución, y por otra parte se utilizan estos recursos para promover la imagen de y nombre del ex diputado Romo, que como todos sabemos será candidato del PRD en la delegación Miguel Hidalgo, y casualmente toda su publicidad está por toda la delegación", aseveró el dirigente panista.

Y complementó: "Es por eso que nosotros presentamos esta queja porque de manera descarada, de manera abierta está haciendo esta promoción

## Presentan queja contra Romo

Lo acusa el PAN de actos anticipados de campaña



Dueñas afirma que el candidato a la jefatura delegacional en MH utiliza recursos públicos para promoverse.

de su imagen, lo que es violatorio por supuesto de la ley, y lo más importante en este proceso es que haya equidad, que ningún aspirante tenga ventaja sobre otro".

Por lo anterior, el dirigente capitalino confió en que el IEDF resuelva dentro de las próximas 48 horas el retiro inmediato de esta publicidad, y que además pueda calificar estas acciones, que van en contra del Código Electoral, como actos anticipados de campaña.

En este sentido, Dueñas solicitó al IEDF que sea más activo, es decir, que en todos esos recorridos que realiza en los 40 distrito electorales, que todas esas actas que se están levantando, en donde se observan irregularidades, no sólo ordene el retiro de publicidad, sino se actúe conforme a la ley para garantizar equidad en los comicios venideros.

En el mismo contexto, cuestionado acerca del cumplimiento

por parte de los partidos políticos del Artículo 296 del Código Electoral, referente a la equidad de género, el presidente del PAN-DF precisó que su instituto político es el único que ya cumplió con lo señalado, cambiando sus candidatas en siete de las 16 delegaciones.

Por último, exigió al órgano electoral local negar el registro de candidatos al PRI y al PRD por no cumplir con esta norma.

## Rechaza Paredes ver a la ciudad como botín

## VÍCTOR MAYÉN

Beatriz Paredes Rangel, candidata del PRI-Partido Verde a la Jefatura de Gobierno del Distrito

Federal (GDF), afirmó que es diferente a Miguel Ángel Mancera, Isabel Miranda de Wallace y Rosario Guerra, porque no pertenece a ninguna mafia ni ve a

la ciudad de México como botín.

En un mitin de campaña en la Universidad La Salle, prometió a los estudiantes acceso a la preparatoria a todos los jóvenes, promoción de becas y vinculación a los universitarios con trabajos relacionados con su área de conocimiento.

Insistió que es diferente a los otros candidatos, no sólo por sus huipiles, sino porque goza de mayor experiencia para gobernar.

"Tengo más experiencia de gobierno. Pero, sobre todo, lo que más me hace distinta de las otras candidatas y del otro candidato a quienes respeto, es que yo no estoy ligada a ninguna mafia y la ciudad no es un botín. La ciudad no es un botín y eso es crucial, es

crucial para poder tomar las medidas que se necesitan en esta ciudad, que son medidas energéticas en muchos aspectos el que ninguna pandillita te haya ayudado a ganar una elección interna o a competir", puntualizó.

Luego en otro acto en la delegación Iztapalapa ante más de tres mil personas, Paredes aseguró que es la hora de la unidad en la capital y de que la política electoral no divida a sus habitantes ni dañe su desarrollo.

Prometió, particularmente a las personas de la tercera edad, establecer el programa seguridad social universal y a la comunidad en general, resolver el desabasto de agua de manera definitiva en esa demarcación.

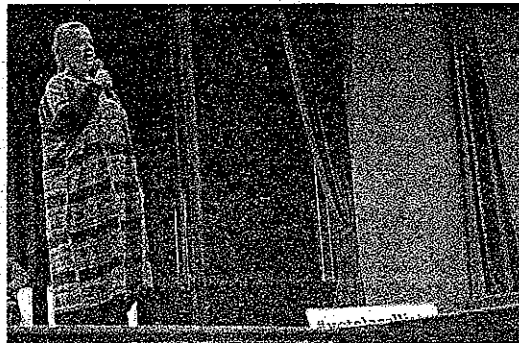

La abanderada del PRI al GDF asegura que no pertenece a ninguna mafia.



# ¡SUPERERA BOICOT!

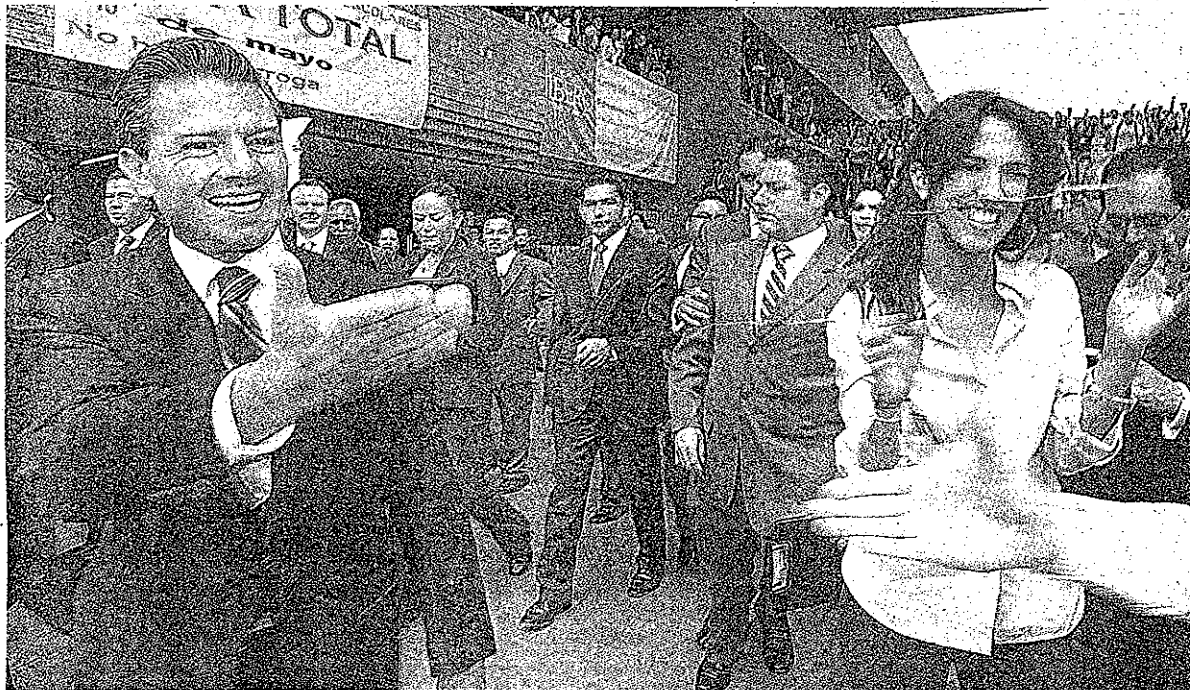

Nadie pretende imponer verdades absolutas porque no las hay, mencionó ante esa comunidad universitaria

- Destaca Peña valor de democracia, pluralidad y libertad en respuesta a un grupo de estudiantes de la Ibero que lo increparon
- Jamás rechazaré la oportunidad de escuchar a los jóvenes, les dijo



Los cuelgan en Italia por la crisis, pero de a mentiritas 18

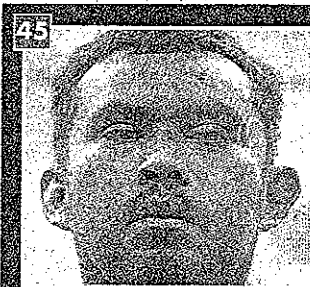

45 "El Chilango" a la sombra; él ordenó ultimar a 4 marinos



Con su amante, mató a cuñada por descubrir la infidelidad 46

# Hubo simulacro de sismo de 8.1°

“Evacuación modelo (en instalaciones de Telmex ubicadas en Avenida Parque Vía 198, Colonia Cuauhtémoc, con 1,775 empleados), por tratarse de un alto número de personas en tan sólo ocho minutos con 38 segundos”.

Elías Miguel Moreno Brizuela, titular de Protección Civil de la Ciudad de México

Genoveva Ortiz  
Foto: Jaime Llera

Con la participación de más de 32,000 personas, ubicadas en 89 inmuebles considerados como instalaciones estratégicas, el gobierno local, a través de la Secretaría de Protección Civil realizó ayer simulacros de repliegue y evacuación.

En esta actividad participaron los Sistemas de Aguas de la Ciudad de México (SACM) y de Transporte Colectivo (STC) Metro, Metrobús, Petróleos Mexicanos (Pemex), Gas Natural y Comisión Federal de Electricidad (CFE), así como las empresas de telecomunicaciones: Telmex, Televisa y Televisión Azteca.

El titular de Protección Civil de la Ciudad de México, Elías Miguel Moreno Brizuela, explicó que estos ejercicios de repliegue y evacuación se realizan desde hace un año como parte de la preparación y capacitación que incluye el Plan Permanente ante Contingencias de la Ciudad de México, Capítulo Sismos, que es el eje central para resguardar la vida, patrimonio y entorno de los habitantes del Distrito Federal.

Detalló que este simulacro sectorial en instalaciones estratégicas tuvo una hipótesis de movimiento telúrico de 8.1 grados en la escala de Richter, con epicentro a 30 kilómetros al suroeste de San Marcos, Guerrero, y una duración de 60 segundos.

Indicó que para que dicha práctica resultara exitosa se contó con la participación del personal del SACM, ente que manejó una hipótesis de daños en la red en 15 puntos de la urbe que incluyó el desplazamiento de 197 técnicos que conforman las cuadrillas de auxilio ante la presencia de algún fuerte sismo.

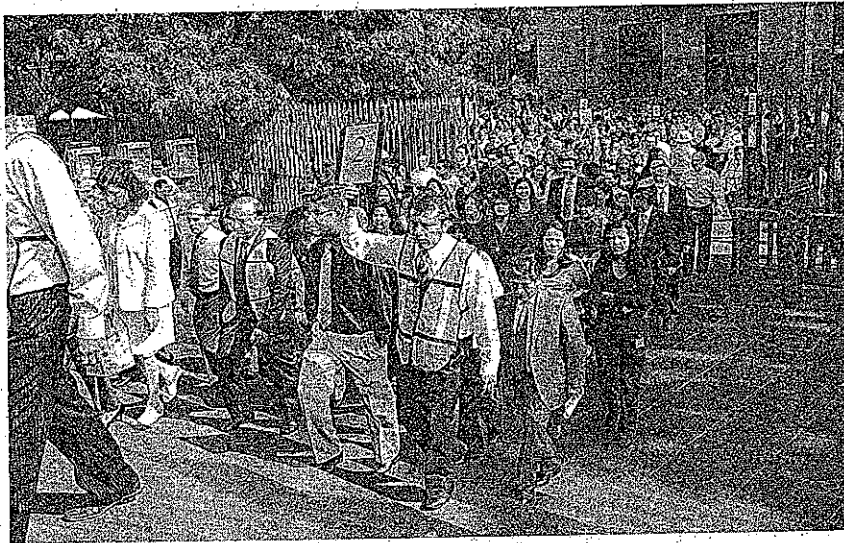

Participaron más de 32,000 personas en el simulacro de repliegue y evacuación.

Especificó que en el Metro se realizó este simulacro con la participación de 5,808 personas en 45 inmuebles incluyendo oficinas, un CENDI, un deportivo, talleres de mantenimiento, así como en la estación Universidad donde participaron brigadistas del STC, elementos del Heroico Cuerpo de Bomberos, Protección Civil así como los llamados binomios caninos que pertenecen a la Universidad Nacional Autónoma de México (UNAM).

Moreno Brizuela señaló que Pemex realizó este simulacro en seis de sus inmuebles en donde 7,635 personas repliegaron y evacuaron sus edificios, esto además de instalar dos puestos de mando que son parte fundamental de su entrenamiento ante la ocurrencia de un temblor de alta magnitud.

Detalló que para desarrollar este ejercicio se eligió como sede las instalaciones de Telmex, ubicadas en Avenida Parque Vía 198, Colonia Cuauhtémoc, “toda vez que se trata de un sitio con un alto número de personas en su edificio, que es vital para mantener comunicada a la ciudadanía ante una contingencia y que está ubicada en una zona catalogada de alto riesgo ante la presencia de un temblor”.

Dijo que con ello se pudo verificar la capacidad de reacción de los 1,775 empleados que participaron en el simulacro y los cuales son guiados por 250 comisiones que conforman las brigadas de evacuación y repliegue del local “y quienes hicieron una evacuación modelo, por tratarse de un alto número de personas en tan sólo ocho minutos con 38 segundos”.

## Pide PVEM evitar la discriminación en antros

Patricia Carrasco

La bancada del Partido Verde Ecologista de México en la Asamblea Legislativa del Distrito Federal pidió a los jefes delegacionales que instruyan al Instituto de Verificación Administrativa a supervisar antros para evitar discriminación entre jóvenes.

El diputado Raúl Nava Vega, coordinador del PVEM, sostuvo que a las oficinas de este instituto político, llegó una queja en la que describe que en el antro con nombre ADDE, ubicado al sur de la ciudad, se discrimina a los jóvenes.

En la queja se describe que el cadenero de este lugar es un hombre que haciendo uso de su poder para evitar o garantizar la entrada de las jóvenes, ellas tienen que acceder a salir con él.

Recordó que la ley establece multas hasta de 350 salarios mínimos e insistió en la importancia de que los 16 jefes delegacionales junto con el INVEA realicen un programa de verificación conjunta para evitar que en los antros, cantinas y bares se discrimine y en su caso se sancione.

El legislador local recordó que en la Ley de Establecimientos Mercantiles del Distrito Federal se establece que los titulares de los comercios de impacto vial o zonal deberán colocar en el exterior del negocio una placa con dimensiones mínimas de 60 por 40 centímetros con caracteres legibles que contenga la leyenda: “no se discrimina el ingreso a ninguna persona”.

Dijo se establece que deben permitir el acceso a las instalaciones a todo usuario que lo solicite, respetando el orden de llegada, con excepción de aquellos que cuenten con una membresía, sin discriminación alguna, salvo los casos de personas en evidente estado de ebriedad, bajo el influjo de estupefacientes o que porten armas.

## Demandan a ALDF concretar cambios en sistema judicial

Arturo R. Pansza

En diversos rubros como lo relativo a las preliberaciones, el sistema judicial de la ciudad de México se mantiene como un ejemplo y por tanto, se debería implementar a nivel federal, dejó en claro la fracción parlamentaria del PRD en las Cámaras de Diputados.

El secretario de la Comisión de Puntos Constitucionales del recinto legislativo de San Lázaro, Nazario Norberto Sánchez, definió que ese modelo ha sido renovado y mejorado, con modificaciones que incluyen el proceso de desaparición en el que actualmente se encuentra la Dirección Ejecutiva de Sanciones.

Refirió que “se han hecho los cambios porque se corrigieron ciertas irregularidades que no afectan la atención que se brinda a preliberados”.

Estimó que debe ser modificada la Ley Orgánica de la Administración Pública del Distrito Federal y crear el reglamento de la Ley de Sanciones Penales, a fin de concluir el proceso de extinción de esa instancia encargada de otorgar preliberaciones.

## Firman GDF, assembleístas y CFE un protocolo de atención al usuario

Genoveva Ortiz

A fin de optimizar el suministro de energía eléctrica y garantizar tarifas justas en la capital del país, el gobierno de la ciudad de México, la Asamblea Legislativa del Distrito Federal (ALDF) y la Comisión Federal de Electricidad (CFE) firmaron el Protocolo de Atención al Usuario de Energía Eléctrica, a través del cual se dará seguimiento a las quejas de la población.

Suscribieron el convenio el secretario de gobierno del DF, Héctor Serrano Cortés; integrantes de la Comisión de Gobierno de la ALDF, el subdirector de Distribución de la CFE, Jesús Eliseo Ramos; y el coordinador de Relaciones Institucionales de la parastatal, Marcos Bucio Mújica.

El documento establece que la ALDF captará las solicitudes de información de los usuarios, éstas serán entregadas al gobierno capitalino, instancia que las tramitará a la CFE y quedarán asentadas en el Registro Único de Atención.

El convenio permitirá atender a la población en los 66 módulos de los diputados locales y oficinas de la ALDF donde se recibirán las quejas, revisarán la problemática y buscarán facilitar y acercar la información a la ciudadanía.

Así, la CFE se compromete darle seguimiento y a no omitir el suministro eléctrico hasta aclarar la situación. Luego de la determinación de la comisión especial, los ciudadanos pueden llegar a un acuerdo con la CFE para saldar el adeudo según sus posibilidades.

# unomasuno®

**Crítico y veraz**

\$10

AÑO XXXIV Número 12442

Presidente Editor: Naim Libien Kaul

Vicepresidente: Arq. Naim Libien Tella

SÁBADO 12 DE MAYO DE 2012

Columnas: ● Héctor Delgado > 3 ● Matías Pascal > 5 ● Ricardo Perete > 22 ● Silvia Hernández > 24 ● Bob Logar > 29

## Enrique Peña...

# ¡Abucheado!

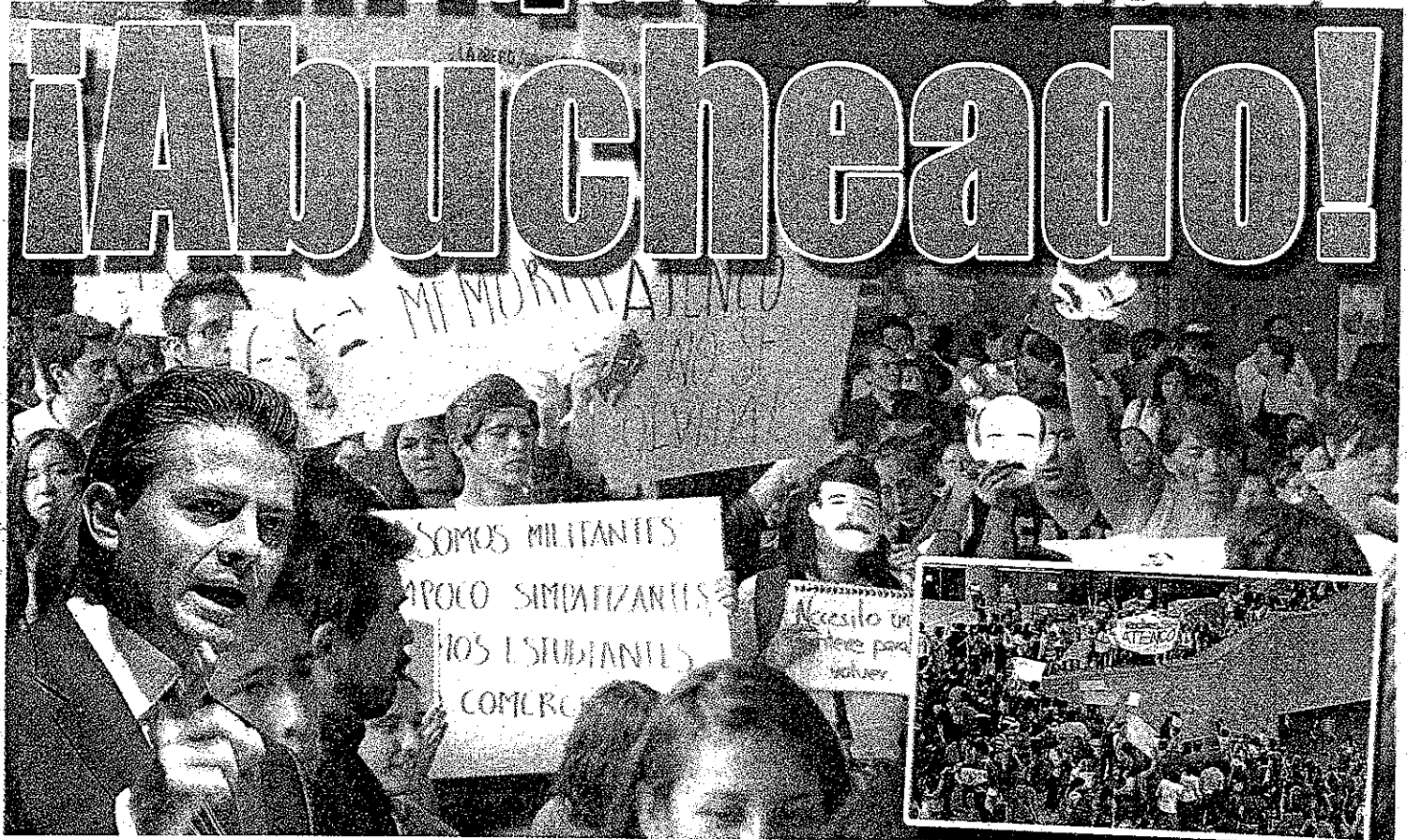

- Le dijeron de todo, desde "asesino y cobarde, hasta ¡fuera, la Ibero no te quiere!"
- Usó puerta trasera para no enfrentar reclamos por ligas con Salinas y Montiel

[Ignacio Álvarez Hernández, Alejandra Bárcena González] 6-7

### Urge reforma laboral: FCH

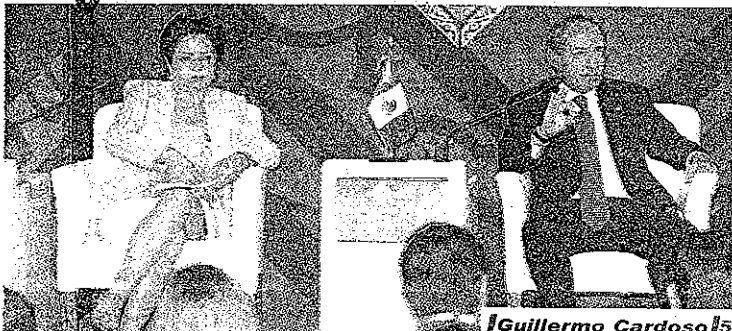

[Guillermo Cardoso] 5

### PGR combate impunidad: MMI

[Roberto Meléndez] 3

### Aplican quinto "gasolinazo"

[Juan Carlos Fonseca] 14

### Mexicana ya es de Med Atlántica

[Raymundo Camargo] 13

# Trabajadores de Telmex realizan macro simulacro

ALAN RODRÍGUEZ MÁRQUEZ  
REPORTERO

El día de ayer se realizó un macro simulacro en diversos inmuebles, tanto de instituciones privadas como de gobierno, donde se estima que más de 7 mil personas participaron simultáneamente, desalojando los inmuebles con la debida calma y orden para reunirse en los diversos puntos de seguridad, señalados por las brigadas de Protección Civil.

El edificio de Telmex ubicado en la calle Sullivan de la Colonia San Rafael, fue desalojado en un escenario simulado

de un sismo de 8.1 grados en la escala de Richter, la evacuación del inmueble duró ocho minutos y en ésta estuvo presente el secretario de Protección Civil, Miguel Elías Moreno Brizuela, quien destacó la importancia de que todos los edificios de la Ciudad de México, tengan su programa interno de protección civil para estar preparados y saber cómo actuar en cualquier siniestro.

Moreno Brizuela calificó como un crimen, no contar con un programa interno de protección civil en cualquier empresa o institución y señaló que el gobierno no puede verificar u organizar estos planes en caso de emergencias; pero tanto en



escuelas, hospitales y cualquier edificio se tiene la obligación de formar sus cuadrillas de rescate, así como trazar sus rutas de evacuación y ubicar los puntos de reunión y seguridad en caso de desastres naturales.

Este ejercicio de prevención formó parte de una serie de simulacros sectoriales, que la Secretaría de Protección Civil del DF ha realizando desde el año pasado en edificios gubernamentales y empresas, así como en escuelas. El titular de Protección Civil en el DF adelantó, que el

siguiente simulacro será el 25 de mayo en gaseras y gasolineras; y el 8 de junio, en secretarías y delegaciones.

A los empleados de este edificio este ejercicio les pareció muy importante y aseguraron que debe ser tomado muy en serio, ya que aunque en esta ocasión se haya tratado sólo de un simulacro, de no poner atención no sabrían cómo reaccionar ante una situación real y correrían peligro no sólo sus vidas sino la de sus compañeros.

## Desairan capitalinos Concierto en Estela de Luz

RAÚL RUIZ VENEGAS-ALAN RODRÍGUEZ  
MÁRQUEZ  
REPORTEROS

En pleno festejo del Día de las Madres, los capitalinos desairaron el concierto de La Estela de Luz, un espectáculo especial en honor a las madres, en el que también participaron. La Manta y el Instituto Mexicano del Sonido, que ofrecieron un concierto con efectos lumínicos de alta tecnología y música con fusiones electrónicas y de jazz, al lugar justo frente a la puerta de los Leones, sólo acudieron unas 100 personas, entre ciudadanos y agentes de seguridad.

El evento realizado con cientos de tonalidades y proyecciones en la Estela de Luz en un diálogo con la música, así definido por Claudio Valdez Kuri, el Tecnoconcierto con motivo del Día de las Madres, este 10 de

mayo inició en punto de las 20.00 horas, con las tradicionales mañanitas, en honor a las madres que se dieron cita.

El director de teatro, quien realiza la coordinación artística de este espectáculo, que lleva por subtítulo "Tradición, vanguardia y tecnología", mencionó que ambos grupos aprovecharon el espacio de avenida Reforma para crear una propuesta que combine la música y los efectos del monumento, agregó que para las actuaciones de La Manta y el colectivo Instituto Mexicano del Sonido, se prediseñaron efectos de iluminación de la Estela de Luz, para acompañar sus piezas, además de dejar espacio a la improvisación.

El público pudo acercarse con los diseñadores de iluminación de la Estela de Luz, para crear sus propios patrones de efectos que se proyectaron en los más de 120 metros de su superficie,

haciendo más atractivo el evento. La poca gente que acudió al espectáculo, disfrutó de La Manta que la conforman cinco jóvenes músicos, que interpretan jarana huasteca, huapangos, polkas, corridos, con un toque de jazz, rock y pop, no es folklor puro, dijo Eloy Fernando vocalista del grupo. En tanto que el Instituto Mexicano del Sonido también interpretó música tradicional mexicana, con toques de cumbia y música electrónica; una oportunidad donde mostraron la fusión de ritmos con los efectos lumínicos, señaló Jorge Villanueva, un evento gratuito en busca de reunir a la familia en torno de la propuesta musical de estas agrupaciones, que mezclan diferentes ritmos y estilos, en un contexto donde se combina lo tradicional y lo contemporáneo.

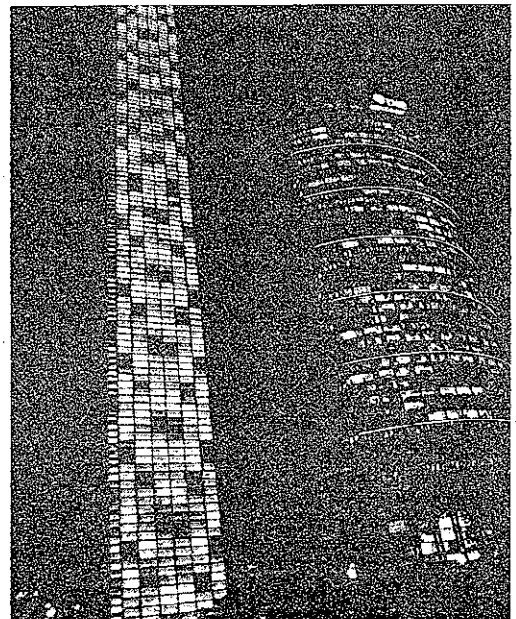

# NO TUVO REMEDIO

>>> ASESINAN A REPARTIDOR DE MEDICAMENTOS EN ASALTO FALLIDO, EN COYOACÁN 12

SABADO 12 de Mayo del 2012, México, D.F.

# metro

LECTURA DE LA GRAN CIUDAD



>>> Se sube camioneta a la banqueta y mata a dos clientes; la vendedora está herida, en Iztacalco  
SEGURIDAD 17

APLASTAN UN PUESTO TAMALERO

# ¡TA... MOLES!

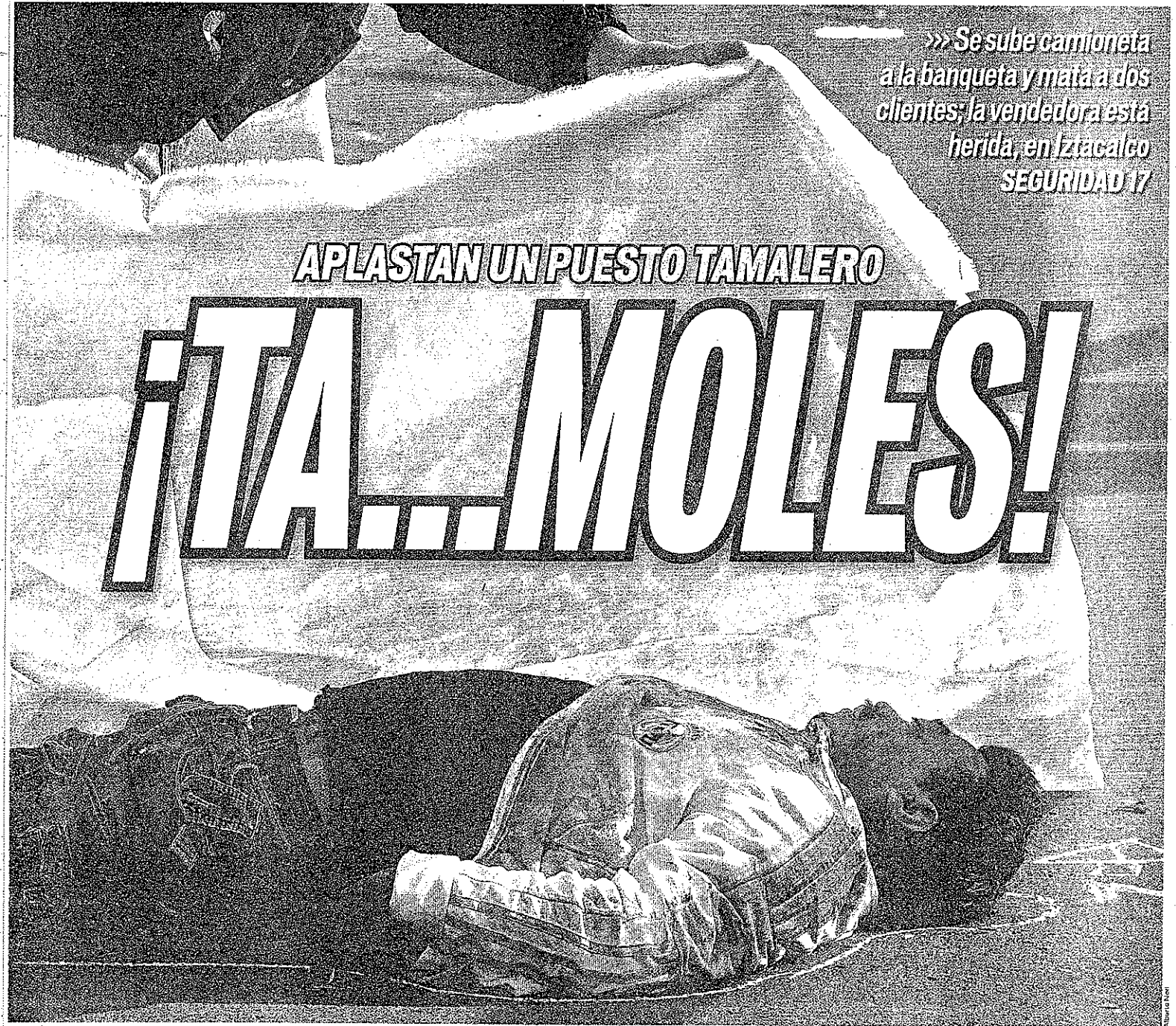

\$7  
55 PÁGS.



610972000214

PLAGIAN A GERENTES PARA SOPEARLOS Y SAQUEAR LOS BANCOS 18

# valle

**HOY NO  
CIRCULA  
SABATINO**

**7y8**



**26°  
max.**

**13°  
min.**

No circulan autos con engomado 2, calcomanía RO-SA y terminación 7 y 8. Ni foráneos sin verificar

**HOY** Tormentas dispersas

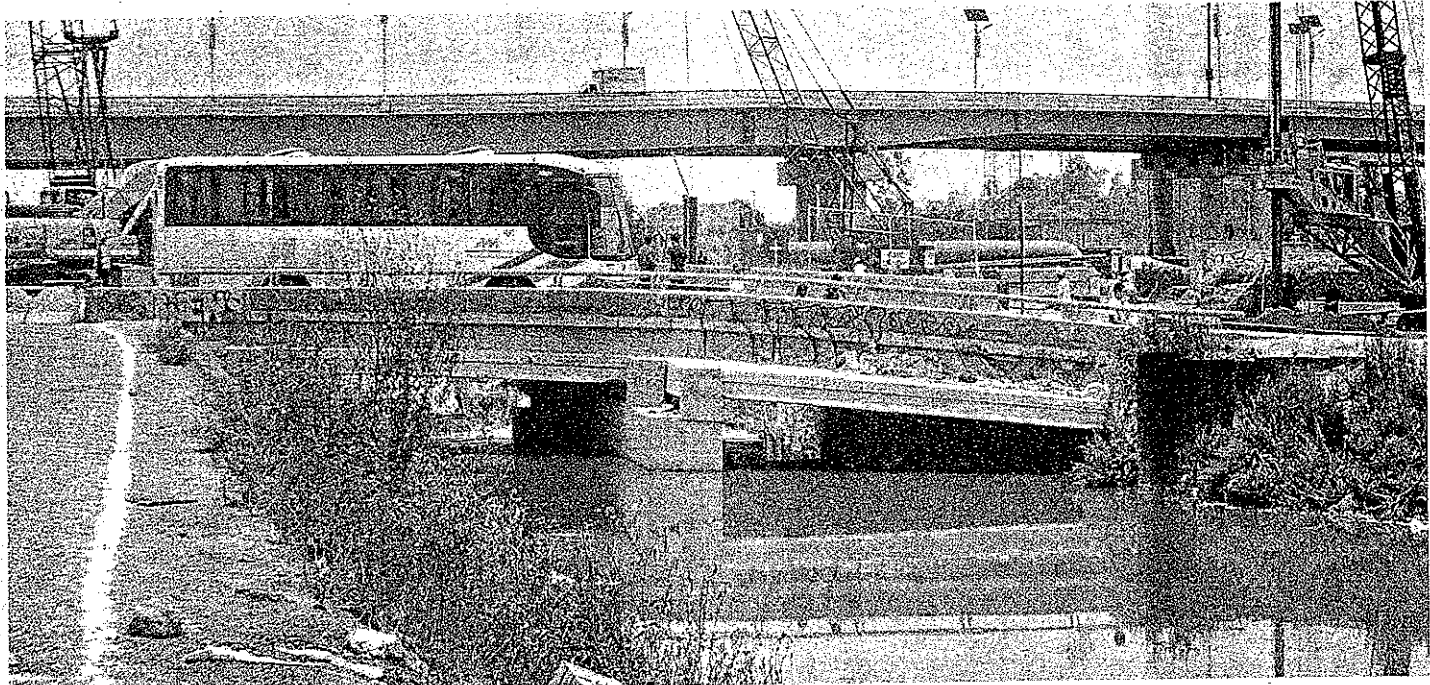

La Comisión Nacional del Agua pidió la demolición del puente original que cruza Río de los Remedios, pues en época de lluvias se desborda.

## Operan ya dos nuevas vialidades

» Abren el paso  
a vehículos en puente  
que cruza, en Neza,  
Río de los Remedios

IGNACIO RAMÍREZ

**NEZAHUALCÓYOTL.-** DOS DE los tres cuerpos que componen el nuevo puente que sustituye al que cruza el Río de los Remedios en el entronque del Circuito Interior Mexiquense y Periférico Oriente ya fueron abiertos a la circulación vehicular.

Tras la anegación registrada en esa zona, en agosto de 2011, la Comisión Nacional del Agua (Conagua) recomendó a OHL, em-

presa concesionaria del Circuito, la demolición del puente, pues se convertía en un obstáculo para el canal en época de lluvias debido a su escasa altura.

“Comenzamos a principios de año, llevamos cuatro meses (en la construcción)”, mencionó un empleado de OHL en la zona de obras.

“Se abrió a la circulación hace 15 días en el cuerpo que va hacia la Avenida 602 y en el que se incorpora de Periférico al Circuito (Exterior) en dirección a Texcoco”, señaló.

Aunque ya son utilizados, en los bajopuentes, obreros realizan aún labores de detalles como pintura y resanado de las ballenas.

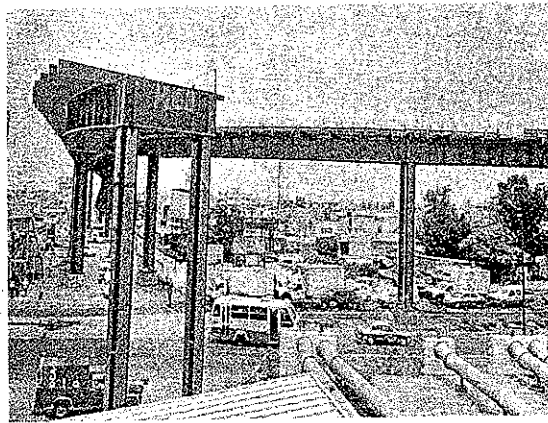

El tercer cuerpo que está pendiente será una rampa de incorporación al Periférico procedente del Circuito, en dirección hacia Avenida Central.

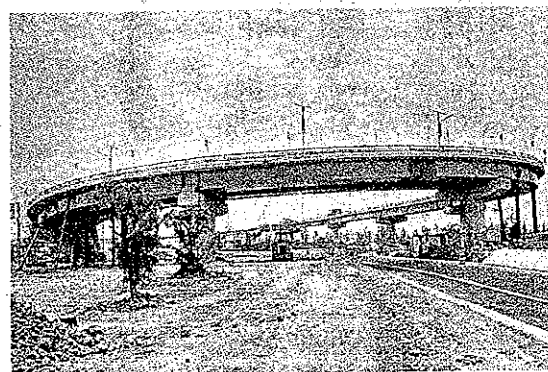

El nuevo puente elevado que sustituye al anterior está formado por tres cuerpos, de los cuales dos ya están abiertos a la circulación.

Mientras que el antiguo cruce fue cerrado a la circulación.

Los trabajadores estimaron que en un par de meses concluirán el tercer cuerpo, que será una rampa de incorporación al Periférico procedente del Circuito, en dirección hacia Avenida Central.

En tan sólo cuatro meses la constructora logró edificar un par de cuerpos de cerca de 2 kilómetros de largo, lo que contrasta con los Distribuidores Viales de Calle 7-Chimalhuacán y Xochiaca-Obrerismo construidos por los gobiernos del Edomex y del DF, respectivamente.

METRO pidió el porcentaje de avance y los datos técnicos del Distribuidor de Periférico y el Circuito a la Secretaría de Comunicaciones Estatal y a OHL, pero no hubo respuesta.

En un recorrido por las obras del Distribuidor de Calle 7, formado por dos puentes, tan sólo en el cuerpo que se incorpora de Calle 7 hacia la Avenida Chimalhuacán, en dirección oriente, se apreció a algunos obreros laborando.

Mientras que en el segundo cuerpo, que va de la Avenida Chimalhuacán al Metro Pantitlán, cruzando sobre Calle 7, el avance es mínimo.

LES REPARTEN BALAS POR NO TRAER DINERO

# El Gráfico

elgrafico.mx

EL PRIMER DIARIO DE LA MAÑANA

No. 28,575

\$3.00

SÁBADO  
12 DE MAYO DE 2012

ENFURECEN ASALTANTES Y LE DISPARAN A DOS TRABAJADORES: UNO SOBREVIVE. PÁG. 10



ROSALDO HUIZAR / EL GRÁFICO



BIEN COTIZADA

ELIZABETH LOAIZA, MISS MUNDO 2006, LE COBRÓ MUY CARO AL GONEJITO POR POSAR DESNUDA

# ÚLTIMO, CAFE

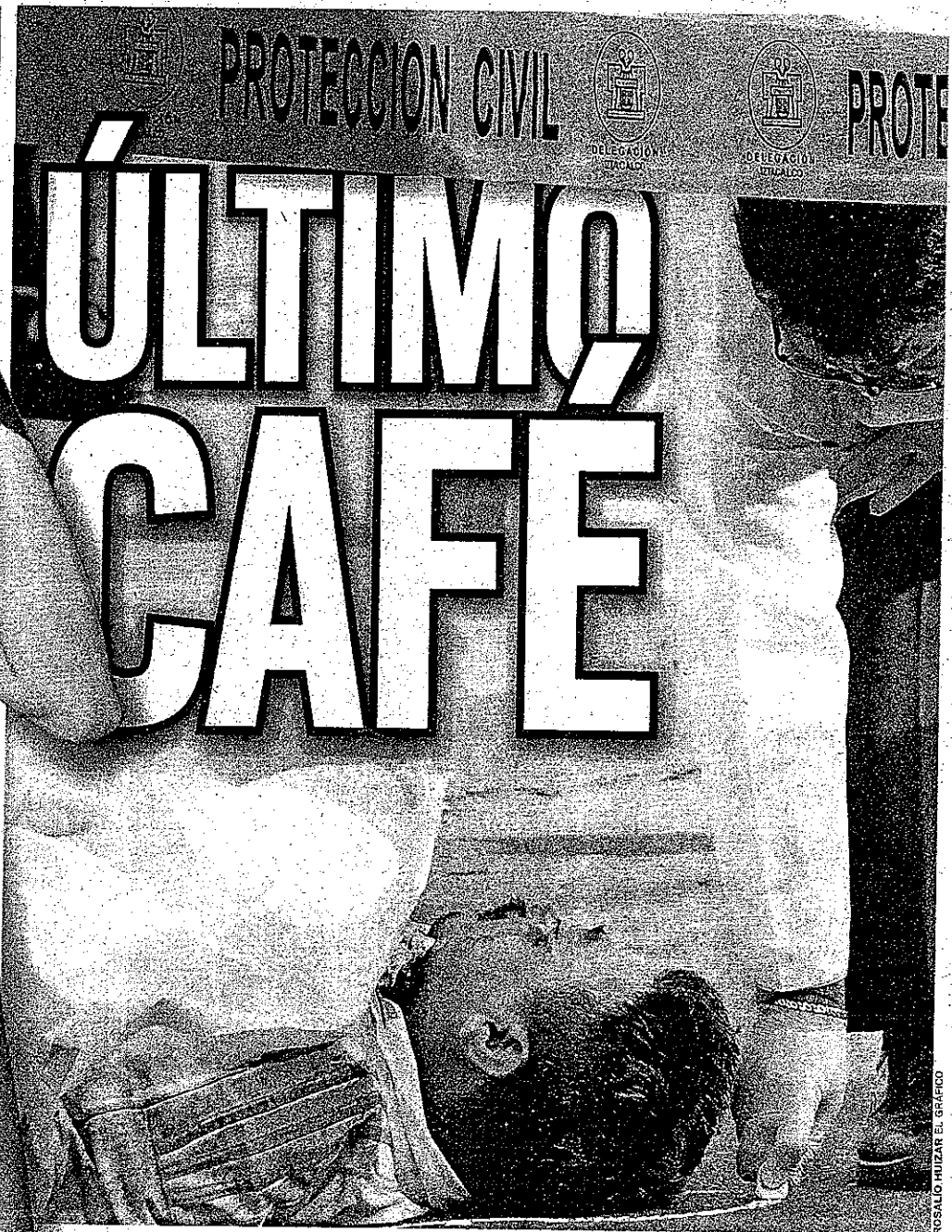

ROSALDO HUIZAR / EL GRÁFICO

DESAYUNABAN EN UN PUESTOS DE TAMALES, CUANDO UNA CAMIONETA APLASTA A DOS HOMBRES Y DEJA LESIONADA A LA VENDEDORA. PÁG. 9

## DECOMISAN OBJETOS SOBRE SIR PAUL

Un submarino amarillo de peluche, playeras, encendedores y vasos "tequileros" fueron los artículos que el GDF decomisó a los "toreros" del Centro Histórico que intentaron comercializar durante el concierto Paul McCartney en la plancha del zócalo capitalino. La cifra total fueron mil 102 objetos decomisados.

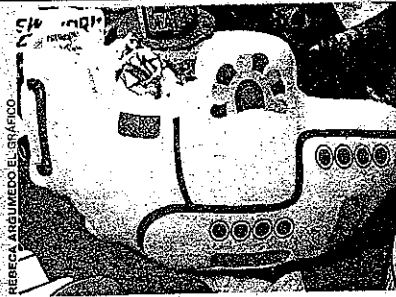

REBECCA ALEGRE/EL GRÁFICO

El Gráfico

# Ciudad

SÁBADO 12 DE MAYO DE 2012

## ELECCIONES 2012

# Cada candidato en su rollo electoral

## Impulsará banco de desarrollo

JOHANA ROBLES

El candidato del Movimiento Progresista a la jefatura de Gobierno del DF, Miguel Ángel Mancera, propuso la creación de un Banco de Desarrollo de la ciudad de México para otorgar financiamientos para proyectos productivos e innovación tecnológica.

Tras participar en un videochat en EL UNIVERSAL, el abanderado del PRD, PT y Movimiento Ciudadano adelantó su planteamiento de crear el ente administrativo para otorgar créditos financieros, con un mayor monto económico de los que actualmente otorga la Secretaría de Desarrollo Económico que son de 10 mil pesos, para impulsar los proyectos.

Aseguró que la decisión de un Banco de Desarrollo se toma porque en la ciudad, actualmente, se tienen finanzas y un manejo de la deuda pública sanas, que permitirían su puesta en operación.

Durante el videochat, respondió los cuestionamientos que abarcaron desde cómo erradicará la corrupción, la problemática de las marchas, el ambulante, las propuestas en desarrollo social hasta cómo integraría, en caso de ganar las elecciones del próximo 1 de julio, su gabinete.



ESPERANZA OREA/ROMERO EL GRÁFICO

**“Vamos a trabajar con gente que sepa de la materia, vamos a tener a los mejores perfiles, independientemente de si son de una corriente”**

MIGUEL ÁNGEL MANCERA  
CANDIDATO DE LAS IZQUIERDAS



CUARTOSUR

## Promete dar fin al narcomenudeo

RAFAEL MONTES

La candidata del PRI y el Partido Verde a la jefatura de Gobierno del DF, Beatriz Paredes, se comprometió a combatir el narcomenudeo y las adicciones en jóvenes, a impulsar campañas de medicina preventiva en toda la ciudad y cambiar el modelo económico de la capital para contrarrestar el trabajo informal y el ambulante.

En una conferencia impartida en la Universidad La Salle, Paredes Rangel prometió que, de ganar, combatirá de manera directa el narcomenudeo en la capital, el cual, en su consideración, ha tenido un "incremento enorme" en los últimos años.

Para lograrlo, explicó que reforzará la vigilancia alrededor de las escuelas para evitar que niños y adolescentes sean cooptados por la delincuencia y que sean los vendedores ambulantes o las tiendas y papelerías los que distribuyan drogas entre los menores.

En materia de salud, dijo que garantizará que todos los niños que asisten a primaria tengan su cartilla de salud actualizada y prometió que retomará la política que ya existe en materia de medicina preventiva, para que unidades móviles recorran zonas marginadas del DF.

**“Lo me hace distinta de las otras candidatas y el otro candidato, es que yo no estoy ligada a ninguna mafia y para mí la ciudad no es un botín (...)”**

BEATRIZ PAREDES  
CANDIDATA DEL PRI

## “Guerra sucia”, denuncia Wallace

SARA PANTOJA

Isabel Miranda de Wallace, candidata del PAN acusó al jefe de gobierno, Marcelo Ebrard, y al secretario de Transportes y Vialidad, Armando Quintero, de ordenar el condicionamiento del voto al PRD para conservar los beneficios de los programas sociales y permisos para que el transporte público pueda portar publicidad.

Aseguró que se trata de “guerra sucia” en su contra y de que se genera una contienda inequitativa. Por ello, dijo que hará la denuncia ante el Instituto Electoral del Distrito Federal (IEDF). También llamó a sus contrincantes a firmar un pacto de civilidad para tener una campaña con orden.

A las 06:30 horas, Miranda de Wallace acudió a una lechería de la colonia Ceguayo, en la delegación Álvaro Obregón. Ahí, algunas mujeres le comentaron que “gente del PRD” les ha dicho que si votan otro partido, les quitarán los programas sociales.

Más tarde, asistió a un encuentro ciudadano en la unidad habitacional Tlatelolco, donde una mujer de la tercera edad, quien pidió el anonimato por temor a represalias, contó de las amenazas que ha recibido de quitarle su pensión alimenticia si no vota por el PRD.



ADRIÁN HERNÁNDEZ/EL GRÁFICO

**“Creo que si se sienten tan seguros de su candidatura no tienen porqué estar coaccionando a las personas... eso no va a abonar a la democracia ni a nada”**

ISABEL MIRANDA DE WALLACE  
CANDIDATA DEL PAN



ESPECIAL

## Guerra: va por plan integral de agua

JONATHAN VILLANUEVA

En su treceavo día de actividades proselitistas, la candidata de Nueva Alianza (Panal) a la jefatura de Gobierno del Distrito Federal, Rosario Guerra Díaz, se comprometió a crear un programa integral de agua.

Ante vecinos de la delegación Xochimilco, aseguró que su propuesta consiste en crear un organismo público desconcentrado que se encargue de mejorar la calidad del suministro de agua potable.

En el evento público que sostuvo en el Jardín del Arco de la colonia San Sebastián Xochimilco, Guerra Díaz consideró indispensable fomentar una mejor cultura del consumo del líquido.

De acuerdo con su discurso, la intención es implementar una política que permita un patrón distinto del uso del agua potable, ya que se utiliza para todo tipo de actividades.

“Lo que buscamos es que el agua ya no se use para el servicio de los baños, patios, jardines o lavado de automóviles; de tal suerte que dejemos el agua potable liberada.”

Para ello, la administración capitalina (a su cargo) se enfocará en llevar a las unidades habitacionales, centros comerciales y parques, pequeñas plantas de tratamiento.

**“La idea es que éste instituto se encargue no sólo del agua del drenaje, si no de solucionar el abasto de agua en la zona oriente”**

ROSARIO GUERRA DÍAZ  
CANDIDATA DE NUEVA ALIANZA

# IMPACTO

## EL DIARIO

www.impacto.mx

EDICIÓN 2633

@Impactomx

AÑO VIII MÉXICO, DF, SÁBADO 12 DE MAYO DE 2012

\$3 PRECIO AL PÚBLICO

> ECHA POR TIERRA EL MITO DE QUE NO QUIERE IR A ESPACIOS DIFÍCILES, Y...

# 'PEÑA AGARRA AL TORO POR LOS CUERNOS'

**POLÍTICA.-** No creo que sea un día malo de campaña, al contrario, afirma Luis Videgaray.

El candidato del PRI rechaza no asistir a la Ibero a sabiendas que el clima le era hostil

04 Y 05

www.impacto.mx

Descarga la aplicación móvil gratuita

Escanea la etiqueta en tu celular

http://gettag.mobi



SOBRE CALIDAD EDUCATIVA SOLO LO HARÁ CON MAESTROS LIBRES. IRMA PÍA GONZÁLEZ

### IOSEFINA RECHAZA DEBATIR CON QUADRI

Ante el reto lanzado por el candidato presidencial del Panal, la encargada de Comunicación de la campaña de Vázquez Mota había dicho que analizaba la agenda de la panista.



'JAMÁS RECHAZARÉ ESCUCHAR Y CONTESTAR A LOS JÓVENES'

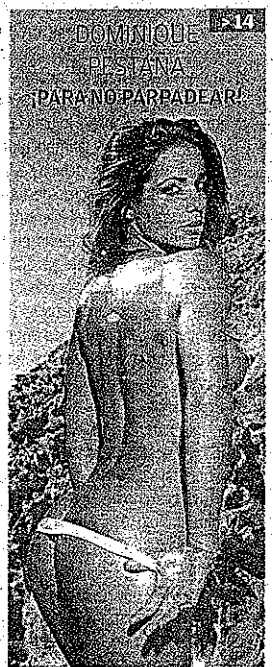

DOMINIQUE PEÑANA (PARA NO PARPADEAR!)

NACIONAL POLÍTICA

LA GRAN PERDEDORA del debate fue Josefina: Roy Campos

PURGATORIO Y sin estoque ni muleta...



Las obras en el Drenaje Profundo se centran, además, en la reparación de más de 100 compuertas, que impedirán que aguas residuales lleguen a la superficie



De acuerdo con Marcelo Ebrard, las obras impedirán que una catástrofe aqueje a los capitalinos por los próximos 50 años, dada la magnitud de la inversión y la ingeniería dispuesta



Basura acumulada, que obstruye el paso de agua hacia el drenaje profundo, amenaza para la tranquilidad de miles de familias

> PERSISTE INCERTIDUMBRE DE QUE HAYA PRECIPITACIONES ATÍPICAS

# LLUVIAS POR VENIR, RETO PARA DRENAJE PROFUNDO

A PROLONGADO TIEMPO QUE HA TOMADO SU AMPLIACIÓN SE SUMA MILLONARIA INVERSIÓN

REPORTAJE  
ANA LUISA GUERRERO

Las lluvias que se avecinan serán el gran reto del Drenaje Profundo del Valle de México para evitar trágicas inundaciones en el Distrito Federal y su zona conurbada luego de la millonaria inversión y el prolongado tiempo que ha tomado su ampliación y rehabilitación.

En los próximos días deben concluirse los trabajos de reparación y mantenimiento que el gobierno capitalino realiza en el Sistema Emisor Central, a fin de que los interceptores funcionen de manera adecuada, aunque persiste la incertidumbre de que haya precipitaciones atípicas y, a su paso, dejen desastre para millones de personas.

Las obras, que se realizan a la altura de la Glorieta del Eje Central Lázaro Cárdenas y en la colonia Progreso Nacional, de la delegación Gustavo A. Madero,

incluyen la reparación de más de 100 compuertas, que impedirán que aguas residuales lleguen a la superficie.

De acuerdo con la administración de Marcelo Ebrard, las obras impedirán que una catástrofe aqueje a los capitalinos por los próximos 50 años, dada la magnitud de la inversión y la ingeniería dispuesta para dicho fin.

No obstante, otra prueba de fuego también será que la basura acumulada en los canales no altere la tranquilidad de miles de familias.

Y es que las miles de toneladas de residuos sólidos pueden impedir el funcionamiento del sistema de drenaje.

Un dato alentador, de acuerdo con el Organismo de Cuenca Aguas del Valle de México, es que el Gobierno del Distrito Federal ha dejado de ingresar y depositar residuos sólidos urbanos en el Bordo Poniente, con lo que se disminuyen los riesgos.

Dado que la Zona Metropolitana

del Valle de México está constituida sobre una cuenca cerrada, que originalmente formaba un sistema conformado por los lagos de Texcoco, Xaltocan, Zumpango, Xochimilco y Chalco, en la época de lluvias provoca inundaciones de incuantificables riesgos, por lo que las obras de drenaje son más que necesarias.

Ante ello, la operación del Drenaje Profundo permite el desagüe por gravedad, a través de túneles, desde la Ciudad de México hasta el desagüe del sistema, en el río del Salto, cercano a la presa Requena, en Hidalgo.

Desde su concepción, el drenaje maneja aguas pluviales, sin embargo, desde 1992, como resultado de la pérdida de nivel del Gran Canal, se condujeron aguas negras del interceptor oriente y del central.

Actualmente, el Sistema de Drenaje Profundo cuenta con el Emisor Central, Interceptor Central, Interceptor

Centro-Centro, Interceptor Oriente, Interceptor Centro-Oriente, Interceptor del Poniente, Interceptor Iztapalapa, Interceptor Obrero Mundial, Interceptor Oriente Sur y Canal Nacional-Canal Chalco.

## COSTOS MILLONARIOS

Año con año, las lluvias han dejado, a su paso, millonarios costos para los habitantes de la planicie del centro del país.

Sólo con las inundaciones que se registraron en Valle Dorado, cuando, en 2009, se rompió un dique de aguas negras del sistema de desagüe, las aseguradoras pagaron alrededor de 197 millones de pesos, producto de los daños ocasionados.

La Asociación Mexicana de Instituciones de Seguros (AMIS) incluyó, en sus precisiones, los costos por los vehículos afectados, que en aquella ocasión sumaron 3 mil 289, que superaron las pérdidas de 2 mil 350 dañados por las inundaciones de Tabasco

en 2007, y los 3 mil 131 que se pagaron por el huracán Wilma en 2005.

El rubro de vivienda también representó un alto costo, pues al menos 283 casas se vieron afectadas.

Y es que, en la zona, sólo el 32 por ciento de los habitantes contó con un seguro ligado al crédito hipotecario.

A nivel nacional, el panorama no luce alentador, ya que en los seguros contratados para casa-habitación sólo es de 3 por ciento del total de las viviendas, y sólo 75 millones de personas tienen seguro de vida individual.

En tanto, los seguros de automóviles, el ramo más avanzado en cuanto a cobertura, protege sólo al 47 por ciento del total del parque automotriz al no haber un seguro obligatorio, y los seguros de gastos médicos mayores sólo cubren al 5 por ciento de la población.

# OVACIONES

SABADO 12 DE MAYO DE 2012 | NUMERO 22670 AÑO LXV

http://www.ovaciones.com

## ENCUESTA MITOFSKY POSDEBATE

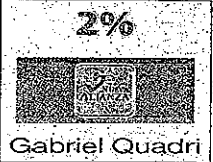
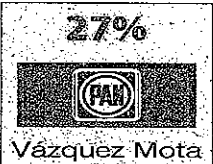

PREFERENCIA EFECTIVA QUE NO CONTABILIZA EL "NINGUNO", "NO SABE" Y "NO CONTESTA"

Ver página 3

**ESTRATEGIA**  
Ofrece PGR 2.5 millones de pesos de recompensa por el secuestro de...

**COMO LO VER**  
Justicia Alpa milita en la latencia en Arizona... levanta su compasión...

**CRISIS IMPARABLE**  
A la Informalidad, otros 763 mil mexicanos en el primer trimestre

Página 4

'Jamás rechazaré la oportunidad de oír a los jóvenes'

# Libra Peña Nieto acoso en la Ibero

## Increpa grupo de estudiantes al candidato priista a la Presidencia

POR ARMANDO NAVARRETE Y

En un ambiente hostil e irrespetuoso por parte de un grupo de estudiantes de la Universidad Iberoamericana, el candidato presidencial del PRI-PVEM, Enrique Peña Nieto, destacó el valor de la democracia, la libertad y la pluralidad que hay en México, "en donde nadie pretende imponer verdades absolutas, porque no las hay".

El político mexicano se acudió a esta institución para sáldar su compromiso de estar de cara ante los alumnos, a sabidas de que le esperaba una comunidad crítica, y así fue. Sabía que sería severamente cuestionado por los estudiantes por su administración al frente del gobierno del Estado de México, los feminicidios, las muertes en San Salvador Atenco, y, en síntesis, por ser priista.

Pese a ello, acudió al compromiso pendiente, "porque jamás rechazaré la oportunidad de escuchar a la sociedad, mucho menos a los jóvenes. De mi parte, reciban mi respeto ante todas las posturas", escribió en su cuenta de Twitter.

"El diálogo y el debate son ejercicios que enriquecen a la democracia. Agradecemos a los estudiantes que esta tarde privilegiaron la apertura", sostuvo el priista.

Y es que Peña Nieto enfrentó a esta comunidad estudiantil de la Ibero que lo recibió de manera agresiva. La primera consigna fue: "¡No te queremos en la Ibero!". "¡No te queremos en la Ibero!".

Además, hubo silbidos, gritos y abucheos de los jóvenes de la Ibero, lo que fue opacado con otras consignas por parte de simpatizantes del abanderado presidencial del tricolor, alzando la voz al unísono para sostener: "¡Peña, presidente!". "¡Peña, presidente!". "¡Peña, presidente!".

Ver página 3

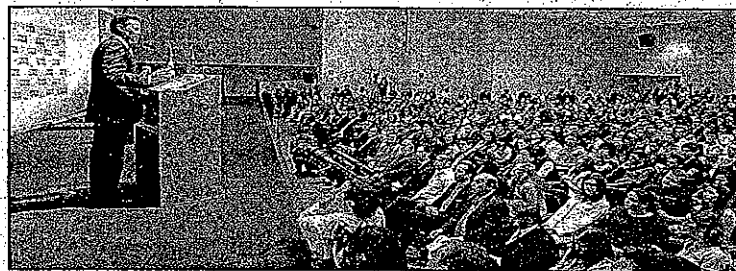

Enrique Peña Nieto, candidato del PRI-PVEM. Visita a la Universidad Iberoamericana.

## Sólo en dos años está la cifra

En OVACIONES nos dimos a la tarea de buscar los datos que aparecen en internet sobre los gastos del Distrito Federal entre los años 2000-2005, con el fin de entender las cifras que se mencionan sobre los "Gastos de Comunicación Social de la llamada Cuenta Pública".

Al entrar en lo que llaman "Análisis de Egresos por Dependencia" y seleccionar el año 2001, se observa inmediatamente el concepto "Dirección General de Comunicación Social" con una cuenta número 01 C0'02 que indica que ese año se pagaron 202 millones 691 mil 497.02 pesos.

Al hacer la misma selección, pero del año 2002, en la misma cuenta aparece como pago total 211 millones 154 mil 574.87 pesos. Pero al buscar la misma cuenta en el año 2003, ésta desaparece, así como en 2004 y 2005, por lo tanto se intuye que la cuenta fue repartida entre otras direcciones o secretarías.

De haber mantenido el mismo rubro de gasto, el Distrito Federal habría egresado por este concepto en cinco años mil 032 millones de pesos y en seis años mil 239 millones de pesos.

La cifra que menciona López Obrador como el total de gasto por este concepto en cinco años es de 557 millones de pesos, por lo tanto habría que explicar la diferencia, que es de 475 millones de pesos, como también de qué manera fue clasificada o reportada en la Cuenta Pública en los años 2003, 2004 y 2005.

Marcos Jesús Hernández Rodríguez es señalado como integrante de Los Zetas y como autor de la tortura y ejecución de cuatro marinos en Veracruz.

Ver página 6

## CUENTA PUBLICA 2001

ANÁLISIS DE EGRESOS POR DEPENDENCIA	
DEPENDENCIA	CONCEPTO
01 C0'02	202 691 497.02

## CUENTA PUBLICA 2002

ANÁLISIS DE EGRESOS POR DEPENDENCIA	
DEPENDENCIA	CONCEPTO
01 C0'02	211 154 574.87

## CUENTA PUBLICA 2003

ANÁLISIS DE EGRESOS POR DEPENDENCIA	
DEPENDENCIA	CONCEPTO
01 C0'02	0

Los documentos hallados en internet solo son claros en 2001 y 2002. En 2003 ya no aparece el rubro Comunicación Social.

## Presenta Peña cuenta pública de AMLO

POR ARMANDO NAVARRETE Y

El candidato del PRI-PVEM a la Presidencia de México, Enrique Peña Nieto, exhibió la documentación que acredita que el ex jefe del GDF, Andrés Manuel López Obrador, gastó durante su gestión más de mil millones de pesos en materia de comunicación, y si decide abandonar ahora la contienda presidencial, "el fue el que se puso esta condición".

El político mexicano se aclaró que "nadie le está pidiendo (a López Obrador) que renuncie a su candidatura, simplemente que reconozca lo que aparece en las cuentas públicas, de lo que fue su gestión de gobierno (del Distrito Federal)".

En entrevista radiofónica, Peña Nieto presentó información pública, notariada -"para que mañana de repente no desaparezca"-, de la información oficial de la Cuenta Pública de 2001 a 2006 del GDF, y donde aparece el rubro de comunicación con un monto de mil 209 millones de pesos.

Continúa en la página 3

## Hasta juicio político por gasolinazo: Calderón

POR AIDA RAMÍREZ MARÍN

Un día antes del quinto aumento del año a las gasolinas, el presidente Felipe Calderón defendió esa política de aumento gradual como medida para eliminar el subsidio a los combustibles fósiles, aunque ello signifique "un escandalazo o que hasta juicio político me quieran hacer".

Hay que ser totalmente honesto con la gente. Si, sí hay que quitarlos (subsidios), pero tenemos que encontrar la manera o de tener un programa de transferencias, de tal manera que no afecte a la gente más pobre, que es el que yo preferiría, o hacerlo gradualmente como lo estamos haciendo en México, aunque nos lo critiquen, de todos modos cada aumento de nueve centavos a la gasolina, que es penoso de un centavo de dólar, bueno, es un escandalazo político, ¿no?, hasta juicio político me quieren hacer por eso, pero es un aumento gradual", dijo.

De hecho, aseguró "ya hubiéramos llegado a eliminar los subsidios si no hubiera habido el súbito aumento al precio del petróleo", aseguró durante el encuentro que sostuvo con jóvenes (Idereja del Grupo de los 20 (Youth 20).

McCartney, 'concierto magnífico'

Desde el Palacio Nacional, Calderón vio el concierto de Paul McCartney este jueves que organizó el gobierno del Distrito Federal, el cual calificó de "magnífico".

En la reunión con jóvenes del Youth 20, hizo la revelación.

Calderón hizo referencia a la canción 'Give Peace a Chance'. "Ayer hubo un concierto magnífico, espero que hayan ido, de Paul McCartney en el Zócalo. Ahí estuvimos nosotros, bueno, yo estaba ahí en el Palacio Nacional y ahí lo escuché".

"Hay una canción celebratoria de los Beatles que tiene una expresión muy bonita que dice que hay que darle un chance a la paz y yo diría que siempre eviten que los asuntos se queden ocultos y les lastimen a tal grado que un día reventen y sólo haya odio e incompreensión en ustedes".

"Y así como McCartney dice dante un chance a la paz, que hay que dárselo, yo les digo siempre dante chance a la verdad".

Ver páginas 4 y 8

## GAE EL CHILANGO



PHOTO: G. RAMÍREZ



## Debate y posdebate, fre Zapatistas en Ibero, la estrategia de guerrilla y el mitin de Pol

Definitivamente el debate significó un revulsivo para las campañas políticas, para los candidatos, para los ciudadanos y hasta para el gobierno federal.

Con todo y los obstáculos que parecieran intencionales -lámese transmisión televisiva, fútbol, errores, rigidez de formato y, por supuesto, la edición playmate-, el encuentro del domingo en el World Trade Center arroja un saldo positivo absolutamente.

Y en ese despertar de las campañas, hay que condenar, sin duda, lo que sucedió ayer en la Universidad

Iberoamericana, una de las más caras y elitistas del país, donde el candidato del PRI-PVEM, Enrique Peña Nieto, fue hostigado, acosado y agredido verbalmente por estudiantes presuntamente de izquierda, bautizados en twitter y facebook como fre Zapatistas.

Continúa en la página 5

# La Razón DE MÉXICO

razon.com.mx  
PRECIO: \$5.00

De fin de semana

SABADO/DOMINGO 12/13 de mayo de 2012  
Nueva época » Año 3 » Número 926

DENTRO DEL AUDITORIO José Sánchez Villaseñor, Enrique Peña expuso, sin interrupciones, sus propuestas educativas, de seguridad y combate a la pobreza.

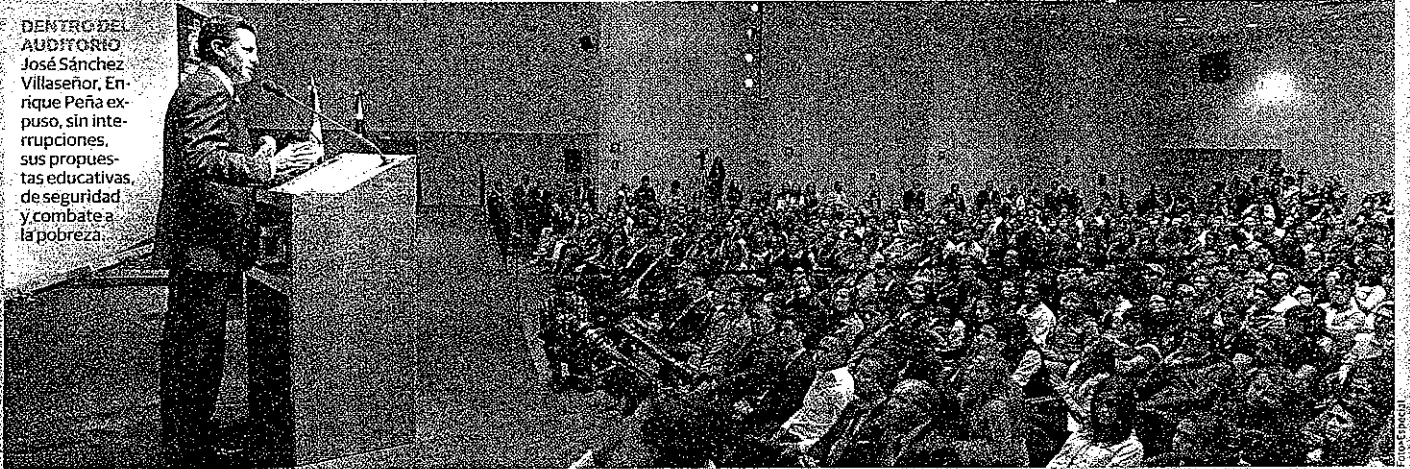

AFUERA DEL AUDITORIO unos 200 jóvenes se manifestaron contra el candidato por temas como la deuda de Coahuila y Atenco.



SIN PODER acceder al campus, un grupo de mujeres del sol azteca esperaron al abanderado tricolor para gritar consignas a favor de AMLO.

## Diálogo e intolerancia en visita de EPN a la Ibero

UNOS LE APLAUDIERON, otros protestaron, algunos lo insultaron y él respondió a todas las preguntas planteadas

CERCA DE 30 mujeres perredistas se manifestaron fuera de la Universidad; seguridad del colegio, las contuvo **pág. 5**

### CONSULTA MITOFSKY

**Peña Nieto 48%,  
JVM 27%, AMILO  
23% y Quadri 2%**

EL DEBATE de candidatos no modificó las tendencias electorales y el priista mantuvo su ventaja de 21 puntos » EL ASPIRANTE del Panal ya alcanzó el puntaje para conservar registro **pág. 3**

Preferencia antes y después del debate (%)

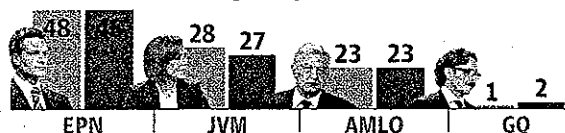

### CONCRETAN, POR FIN, LA COMPRA DE MEXICANA

» Med Atlántica, nueva dueña de la aerolínea; sin fecha para reiniciar operaciones **pág. 11**



### Cae el jefe de sicarios Zetas en Veracruz

» Marco Hernández Rodríguez fue detenido por la Semar en Veracruz; tenía tres armas y 250 cartuchos **pág. 7**



