



Análisis del Informe de Cuenta Pública de la Ciudad de México 2016

Junio 2017

Presentación

Este documento representa un esfuerzo por elaborar un análisis del Informe de Cuenta Pública 2016, presentado por el Gobierno de la Ciudad de México a la Asamblea Legislativa del Distrito Federal.

En línea con lo establecido en los artículos 76 a 78 del Reglamento para el Gobierno Interior de la Asamblea Legislativa del Distrito Federal, el análisis se elabora en apoyo a la labor de Diputados y Diputadas, Comisiones, Comités y Grupos Parlamentarios de la Asamblea. En particular, para apoyar a las Comisiones de Hacienda, Presupuesto y Cuenta Pública y a la Especial para el Estudio y Análisis de las Finanzas Públicas.

En atención a la misma normatividad, el Informe no incorpora opiniones, pero es un análisis de la información publicada y remitida a la Asamblea por parte del Gobierno de la Ciudad de México.

El objetivo del documento es proporcionar a la Asamblea Legislativa del Distrito Federal, a través de los medios establecidos en la normatividad aplicable, un instrumento que facilite su análisis del informe, particularmente considerando que éste incluye un volumen elevado de información.

En un esfuerzo por elaborar un análisis integral, se incluye información de otras instancias oficiales, como la Secretaría de Hacienda y Crédito Público y el Instituto Nacional de Estadística y Geografía, en la búsqueda de complementar la información incluida en los Informes de Cuenta Pública y de enriquecer el análisis.

Resumen Ejecutivo

De acuerdo con información publicada por el Instituto Nacional de Estadística y Geografía (INEGI), durante 2016, la economía mexicana se expandió más de lo esperado. El Producto Interno Bruto (PIB) alcanzó una tasa anual de crecimiento de 2.4 por ciento real en el cuarto trimestre de 2016.

Por su parte, la economía de la Ciudad de México presentó un repunte durante 2016 respecto de su comportamiento observado durante 2015. Al cuarto trimestre de 2016, el Indicador Trimestral de la Actividad Económica Estatal (ITAEE) creció 5.1 por ciento en términos reales de manera anualizada, 1.7 puntos porcentuales (pp) más que en el mismo trimestre de 2015.

Considerando la información publicada por la Secretaría de Finanzas de la Ciudad de México (SFCDMX), al cierre de 2016 los ingresos netos superaron al gasto neto del Gobierno de la Ciudad de México por 11,177.5 millones de pesos (mdp). Este monto corresponde al superávit presupuestal que, junto con los 473.4 mdp pendientes de pago y los 149.3 mdp correspondientes a erogaciones con cargo al Fideicomiso 2224¹, supone un remanente presupuestal de 11,800.2 mdp. Este remanente es 19 mil mdp o (-)63.0 por ciento menor al reportado en el Informe de Avance Trimestral Enero-Diciembre 2016 y 1,603.4 mdp o (-)15.8 por ciento menor al reportado en el Informe de Cuenta Pública 2015.

Los ingresos del Sector Público Presupuestario fueron 43,509.1 mdp o 24.6 por ciento superiores a lo originalmente estimado. Es de notar, que la diferencia entre los ingresos aprobados anualmente por el ALDF y los realmente obtenidos es cada vez mayor. El mayor incremento se observa en los ingresos de origen federal por *Convenios*, que fueron 13 mil mdp o 152.3 por ciento superiores al monto originalmente estimado. Los ingresos locales fueron 18,396.3 mdp o 22.7 por ciento superiores a lo originalmente estimado. Dado el crecimiento de los ingresos federales, en 2016 los ingresos locales vuelven a ser inferiores a los de origen federal, cuando en 2015 se observó lo contrario.

Por su parte, el *Gasto Neto* del Sector Público Presupuestario de la Ciudad de México superó en 39,047.3 mdp o 21.5 por ciento el monto originalmente aprobado, para alcanzar 220,381.8 mdp. La mayor diferencia relativa se observa en el *Gasto No Programable*, que superó lo originalmente aprobado en 106.7 por ciento o cerca de 5 mil millones de pesos, al pasar de 4,432.0 a 9,161.0 mdp. Por su parte, el *Gasto Programable* ascendió a 211,220.7 mdp, 34,318.3 mdp o 19.4 por ciento más que lo aprobado originalmente.

¹ Erogaciones con cargo al patrimonio del Fideicomiso 2224 "Fideicomiso para la Implementación del Sistema de Justicia Penal", constituido mediante Convenio suscrito con la Federación para el otorgamiento de apoyos financieros bajo la modalidad de Co-pago, establecida en los lineamientos, de fecha 31 de diciembre de 2014.

El análisis del gasto se realiza con base en las distintas clasificaciones de éste. Con base en la clasificación funcional, que indica para qué se gasta, se puede identificar que la diferencia entre el monto ejercido y el aprobado de *Gasto Neto* (equivalente a 39 mil mdp) se distribuyó en un 45.2 por ciento o 17.7 mil mdp a la *Finalidad Desarrollo Social*, 43.5 por ciento o 17.0 mil mdp a la *Finalidad Gobierno*, 8.6 por ciento o 3.3 mil mdp a la *Finalidad Desarrollo Económico* y el 2.8 por ciento o mil mdp a *Otras no clasificadas en finalidades anteriores (transacciones de la deuda pública/costo financiero de la deuda)*. Como resultado, la *Finalidad Desarrollo Social* absorbió un gasto mayor, con 98.7 mil mdp, 21.8 por ciento más que lo aprobado originalmente.

A su vez, la clasificación administrativa, que indica quién o qué institución gasta, permite identificar que el *Sector Gobierno* ejerció un monto de *Gasto Programable* superior a lo aprobado por poco más de 28 mil mdp. Dentro del mismo *Sector Gobierno*, el Poder Ejecutivo ejerció 25,707.7 mdp más de lo aprobado, de los cuales 5,843.1 mdp fueron para las *Delegaciones* y los restantes 19,840.4 para *Dependencias y Órganos Desconcentrados*. Mientras que la *Secretaría de Protección Civil* ejerció apenas el 45 por ciento de su gasto aprobado, la *Secretaría de Finanzas* ejerció más del doble de su gasto originalmente aprobado. La única *Delegación* que ejerció un gasto menor a lo que originalmente se le había aprobado fue *Miguel Hidalgo*.

En cuanto a la clasificación económica del *Gasto Programable*, se tiene que el monto de *Gasto Corriente* fue superior a lo aprobado por 17,854.2 mdp (13.2 por ciento), al alcanzar 152,968.8 mdp, observándose la mayor diferencia en términos absolutos en el capítulo correspondiente a los *Servicios Generales*. Por parte del *Gasto de Capital*, se tiene que el ejercicio de éste fue mayor a lo aprobado por 16,464.1 mdp (39.4 por ciento), al alcanzar 58,252.0 mdp. El mayor *Gasto de Capital* se observa en el rubro de *Inversión Pública*, que alcanzó 38,221.8 mdp.

En lo que respecta al *Gasto Programable* por Eje Estratégico del Programa General de Desarrollo del Distrito Federal, el gasto en el Eje 4 *Habitabilidad y Servicios, Espacio Público e Infraestructura* es el de mayor monto, con 67,890.5 mdp, mismo que fue 12,624.1 mdp (22.8 por ciento) mayor al aprobado originalmente. Se observa que es en este Eje donde el gasto se ha incrementado en mayor proporción desde 2014, con un incremento real del 23.0 por ciento.

Por parte de los recursos de origen federal, se tiene que éstos fueron mayores a lo esperado en 10,454.6 mdp o el 12.7 por ciento. Del total de estos recursos correspondientes a 2016, la mayor parte se destinó a los *Órganos Desconcentrados* (poco más de 34 mil mdp o el 36.7 por ciento), seguido de las *Delegaciones*, con un ejercicio de 32,105.7 mdp o el 34.7 por ciento del total de estos recursos.

En cuanto a la deuda pública del Gobierno de la Ciudad de México, se tiene que el saldo al cierre de 2016 se situó en 76,459.6 mdp. Durante 2016, la variación del saldo de la deuda (o el endeudamiento neto) fue de 2,745.7 mdp. A precios constantes, lo anterior significó una caída en

el monto del saldo de la deuda del (-)0.8 por ciento. El endeudamiento neto se compone del pago de amortizaciones por un monto de 4,254.3 mdp y de la contratación de nueva deuda por 7 mil mdp. Con ello, el saldo de la deuda de la Ciudad de México se sitúa en el lugar 17 medido como proporción del Producto Interno Bruto Estatal (PIBE) de entre las 32 entidades federativas del país, alcanzando 2.46 por ciento, frente a un promedio nacional de 3.14 por ciento.

Contenido

Presentación.....	3
Resumen Ejecutivo.....	4
Situación Económica.....	9
Entorno Internacional.....	9
Entorno Nacional.....	10
Entorno Local.....	15
Balance Presupuestario.....	19
Ingresos.....	24
Egresos.....	29
Clasificación Funcional.....	31
Clasificación Administrativa.....	34
Clasificación Económica.....	43
Clasificación por Eje Estratégico.....	46
Aplicación de los recursos provenientes del Gobierno Federal.....	49
Deuda Pública.....	54
Evolución de la Deuda Pública.....	54
Servicio y Costo Financiero de la Deuda.....	55
Referencias.....	57
Normatividad.....	57
Otros Documentos.....	57
Sitios Electrónicos.....	58
Siglas y Acrónimos.....	59
Lista de Cuadros.....	60
Lista de Gráficas.....	62
Anexo. Deflatores.....	63

Situación Económica

Para el desarrollo de este apartado se utiliza la información contenida en el Informe de Cuenta Pública de la Ciudad de México 2016. En algunos casos se enriquece ésta con información de documentos diversos publicados por la Secretaría de Hacienda y Crédito Público (SHCP) e información actualizada sobre indicadores económicos de coyuntura, publicada por el Instituto Nacional de Estadística y Geografía (INEGI).

Entorno Internacional

De acuerdo con la Secretaría de Finanzas de la Ciudad de México (SFCDMX), 2016 se caracterizó por estar marcado por acontecimientos que influyeron en el comportamiento de la economía y los mercados mundiales, entre los que destacan el resultado del referéndum británico (Brexit), en que ganó la idea de separar al Reino Unido de la Unión Europea, y el resultado de las elecciones de Estados Unidos de Norteamérica (EE.UU.), en que ganó Donald Trump. Estos dos acontecimientos generaron incertidumbre en los mercados y, en México, la bolsa retrocedió, las tasas de interés se incrementaron y el peso sufrió una depreciación frente al dólar estadounidense.

Durante 2016, la economía mundial logró un crecimiento de 3.1 por ciento, menor en 0.1 puntos porcentuales (pp) al crecimiento mundial observado en 2015.

Cuadro 1. Crecimiento económico mundial, 2014-2016

Variación real anual en términos porcentuales.

Zona o país	2014	2015	2016
Mundial	3.4	3.2	3.1
Economías avanzadas (G – 7)	1.8	2.1	1.7
EE. UU	2.4	2.6	1.6
Japón	0.0	0.5	n.d.
Rusia	n.d.	-3.7	-0.6
Zona Euro	0.9	2.0	1.7
Alemania	1.6	1.5	1.7
Francia	0.2	1.3	1.3
Italia	-0.3	0.7	0.9
España	1.4	3.2	3.2
Economías emergentes	4.6	4.1	4.1
América Latina	1.3	0.1	-0.7
Brasil	0.1	-3.8	-3.5
México	2.3	2.6	2.2
China	7.3	6.9	6.7

Zona o país	2014	2015	2016
India	n.d.	7.6	6.6
Otros	7.2	7.3	n.d.

Fuente: elaboración propia con base en los cuadros publicados por la SFCDMX en los Informes de Cuenta Pública de la Ciudad de México 2015 y 2016, con base en información del Fondo Monetario Internacional (FMI).

n.d. No disponible.

Entre los factores que contribuyeron a lo anterior destacan el débil desempeño de EE. UU., pues su Producto Interno Bruto (PIB) apenas se incrementó 1.6 por ciento (comparado con el 2.1 por ciento de 2015), la pérdida de auge de la Zona Euro y la desaceleración de la economía China. El comportamiento volátil de los precios internacionales del petróleo también influyó: el precio de la mezcla mexicana alcanzó su nivel más bajo desde 2002, llegando a 18.9 dólares por barril, para luego repuntar hasta 46.3 dólares por barril al cierre del año.

Entorno Nacional

A pesar del entorno de incertidumbre, la economía mexicana creció en promedio 2.3 por ciento en términos reales en 2016, crecimiento similar al registrado en 2014 (2.3 por ciento) e inferior al de 2015 (2.6 por ciento). Es de notar, que para el primer trimestre de 2017 el INEGI reporta un avance de la economía equivalente al 2.8 por ciento.

Gráfica 1. Evolución trimestral del Producto Interno Bruto nacional, 2008-2017

Variación real anual en términos porcentuales.

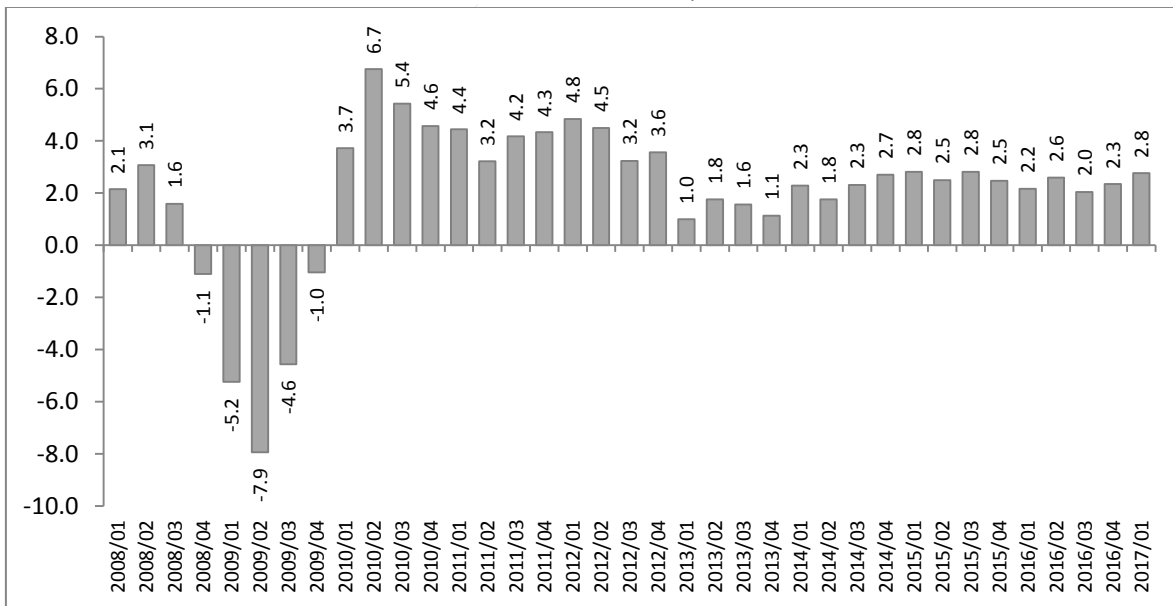

Fuente: elaboración propia con base en información publicada por el INEGI.

El consumo privado se erigió en 2016 como principal pilar de la economía mexicana pues gozó de condiciones favorables: el empleo creció, lo que aumentó los ingresos de las familias; la inflación permaneció baja (hasta el cierre de 2016), preservando el poder adquisitivo de los salarios; los costos de los préstamos continuaron deprimidos gracias a las bajas tasas de interés (hasta 2016), lo que favoreció la expansión del crédito; y la entrada de remesas familiares, cuyo valor en pesos se magnificó por la depreciación de la divisa mexicana, fue (y ha seguido siendo) abundante.

Cuadro 2. Oferta y demanda agregadas, 2014-2016

Variación real anual en términos porcentuales.

	Anual			2014	2015				2016			
	2014	2015	2016	IV	I	II	III	IV	I	II	III	IV
Oferta	3.2	4.1	2.0	4.5	4.4	4.3	4.7	3.2	2.4	2.1	1.6	1.9
PIB	2.3	2.6	2.3	2.7	2.8	2.5	2.8	2.5	2.2	2.6	2.1	2.4
Importaciones	6.0	8.6	1.1	10.4	9.5	9.6	10.2	5.5	3.1	0.8	0.3	0.5
Demanda	3.2	4.1	2.0	4.5	4.4	4.3	4.7	3.2	2.4	2.1	1.6	1.9
Consumo	1.8	2.3	2.6	2.2	2.3	2.1	2.0	2.7	2.5	2.3	2.8	2.6
Privado	1.8	2.3	2.8	2.3	2.2	2.0	2.0	2.8	2.9	2.5	3.0	2.8
Público	2.1	2.3	1.1	1.7	3.1	2.6	1.5	2.0	-0.2	1.6	1.6	1.6
Formación de capital	3.0	4.2	0.4	6.4	6.1	6.1	4.6	0.6	0.6	0.7	-0.7	1.0
Privada	5.0	8.0	2.2	10.5	9.2	9.1	9.6	4.7	2.7	2.4	1.4	2.4
Pública	-5.0	-12.0	-9.2	-7.9	-7.4	-6.9	-16.0	-16.3	-10.5	-7.7	-12.4	-6.5
Exportaciones	7.0	10.3	1.2	12.1	13.4	11.4	11.0	6.2	1.7	0.1	1.0	2.0

Fuente: tomado del Informe sobre la Situación Económica, las Finanzas Públicas y la Deuda Pública al I Trimestre de 2017, publicado por la SHCP, p. 7.

En consecuencia, el sector servicios, alentado por el gasto de consumo, se expandió a tasas superiores al 3 por ciento durante los dos últimos años. Por el contrario, la actividad del sector industrial fue débil durante los dos últimos ejercicios.

Cuadro 3. Producto Interno Bruto nacional, 2014-2016

Variación real anual en términos porcentuales.

	Anual			2014	2015				2016			
	2014	2015	2016	IV	I	II	III	IV	I	II	III	IV
Total	2.3	2.6	2.3	2.7	2.8	2.5	2.8	2.5	2.2	2.6	2.1	2.4
Agropecuario	4.2	1.5	4.1	1.7	5.3	0.4	0.4	0.3	-0.7	3.7	6.8	6.4
Industrial	2.7	1.0	0.0	2.9	1.9	0.7	1.2	0.1	0.0	0.8	-0.8	0.0
Minería	-1.3	-4.6	-6.4	-4.8	-3.8	-6.1	-4.3	-4.1	-3.2	-4.8	-8.2	-9.4
Electricidad	8.2	2.3	3.3	7.4	4.9	0.2	1.9	2.1	1.0	5.7	3.9	2.8
Construcción	2.0	2.5	1.8	5.5	4.8	2.9	3.4	-0.7	1.3	3.0	0.0	3.0
Manufacturas	4.1	2.5	1.3	4.7	3.0	2.7	2.6	1.9	0.7	1.5	1.1	1.9
Servicios	1.8	3.5	3.4	2.5	3.1	3.4	3.6	3.8	3.4	3.3	3.4	3.4
Comercio	3.1	4.7	2.4	5.3	5.1	4.5	5.0	4.3	3.6	2.3	1.3	2.6
Transportes	3.2	4.3	2.8	3.9	4.1	3.9	5.3	3.9	2.9	3.3	2.3	2.7
Info. en medios masivos	0.2	7.8	10.1	-0.4	3.8	2.5	8.6	16.1	8.9	9.2	13.4	8.8

	Anual			2014	2015				2016			
	2014	2015	2016	IV	I	II	III	IV	I	II	III	IV
Financieros y de seguros	-0.8	4.3	7.7	-0.2	2.1	3.1	5.9	6.1	8.2	7.5	7.9	7.2
Inmobiliarios y del alquiler	2.1	2.5	1.9	2.1	1.9	3.6	2.3	2.2	2.1	1.8	1.8	1.8
Resto	1.1	2.0	3.0	1.3	2.2	2.6	1.5	1.8	2.2	3.1	3.6	3.3

Fuente: tomado del Informe sobre la Situación Económica, las Finanzas Públicas y la Deuda Pública al I Trimestre de 2017, publicado por la SHCP, p. 6.

De acuerdo con la SHCP, durante 2016 México registró un déficit en la cuenta corriente de la balanza de pagos por (-)27,858 millones de dólares (mdd), saldo menor en 5,489 mdd al déficit observado en 2015. Como porcentaje del PIB, el déficit acumulado en 2016 representó 2.7 por ciento. El resultado de la cuenta corriente de la balanza de pagos se integró de la siguiente manera:

- La balanza de bienes y servicios tuvo un déficit de (-)20,911 mdd, menor en 2,783 mdd al déficit del año previo.
 - Al interior, la balanza de bienes tuvo un déficit de (-)13,082 mdd, inferior en 1,442 mdd al déficit observado en 2015.
 - La balanza de servicios registró un déficit de (-)7,828 mdd, lo que implica una disminución anual de 1,341 mdd. En específico, la balanza turística acumuló un superávit de 9,344 mdd, monto superior en 22.4 por ciento anual.
- La balanza de renta registró un déficit de (-)33,598 mdd, saldo que implica una reducción anual de 356 mdd.
 - Al interior, el pago neto de intereses fue de 23,243 mdd, equivalente a 2.2 por ciento del PIB.
- Las transferencias netas del exterior se ubicaron en 26,650 mdd, con una expansión anual de 9.7 por ciento.

Por otro lado, durante 2016 la cuenta financiera acumuló un superávit de 35,873 mdd, cifra mayor en 627 mdd al superávit de 2015.

- La inversión directa registró una entrada neta de 27,526 mdd, mayor a la entrada neta de 22,448 mdd observada en 2015. Este flujo se integró por el ingreso de 26,739 mdd por Inversión Extranjera Directa (IED) en México y el retorno de 787 mdd por inversiones directas que tenían en el exterior residentes en México. La IED en México financió el 96.0 por ciento del déficit de cuenta corriente.
- La inversión extranjera de cartera registró una entrada neta por 30,709 mdd, mayor en 2,737 mdd al de 2015.

- El rubro de otras inversiones tuvo una salida neta de (-)22,362 mdd, nivel superior en 7,187 mdd a la salida reportada en el año previo.

En 2016 se registró un flujo negativo de 8,150 mdd por concepto de errores y omisiones, que sumado a los resultados de las cuentas corriente y financiera resultó en un incremento de las reservas internacionales brutas por 428 mdd.

Cuadro 4. Balanza de pagos, enero-diciembre 2016

Concepto	Millones de dólares		Variación % anual
	Nivel	Variación absoluta anual	
Cuenta Corriente	-27,858	5,489	-16.5
Balanza de bienes	-13,082	1,442	-9.9
Exportaciones	374,287	-6,763	-1.8
Importaciones	387,369	-8,204	-2.1
Balanza de servicios	-7,828	1,341	-14.6
Balanza de renta	-33,598	356	-1.0
Transferencias netas	26,650	2,350	9.7
Cuenta Financiera	35,873	627	1.8
Inversión extranjera	27,526	5,078	22.6
En México	26,739	-6,443	-19.4
De mexicanos en el exterior	787	11,521	N/A
Inversión de cartera	30,709	2,737	9.8
Otra Inversión	-22,362	-7,187	47.4
Errores y omisiones	-8,150	9,415	-53.6
Variación de la reserva internacional bruta	428	18,513	N/A
Ajustes por valoración	-564	-2,982	N/A

Fuente: Elaboración propia con base en el Informe sobre la Situación Económica, las Finanzas Públicas y la Deuda Pública al I Trimestre de 2017, publicado por la SHCP, p. 40.

N/A: No aplica.

Por su parte, al cierre de 2016, el Índice Nacional de Precios al Consumidor (INPC) presentó una variación anual del 3.36 por ciento. Durante este año, se observó una aceleración en el incremento de los precios, como consecuencia de la depreciación del peso, lo que a su vez generó presiones al objetivo del Banco de México (Banxico) (3 por ciento). A lo largo del año, la tasa anual de la inflación creció, y a partir de octubre se ubicó de manera consistente por encima del 3 por ciento. Al mes de abril de 2017, la inflación interanual alcanzó 5.82 por ciento.

Gráfica 2. Inflación mensual interanual, 2013-2017
Variación anual del Índice Nacional de Precios al Consumidor (INPC).

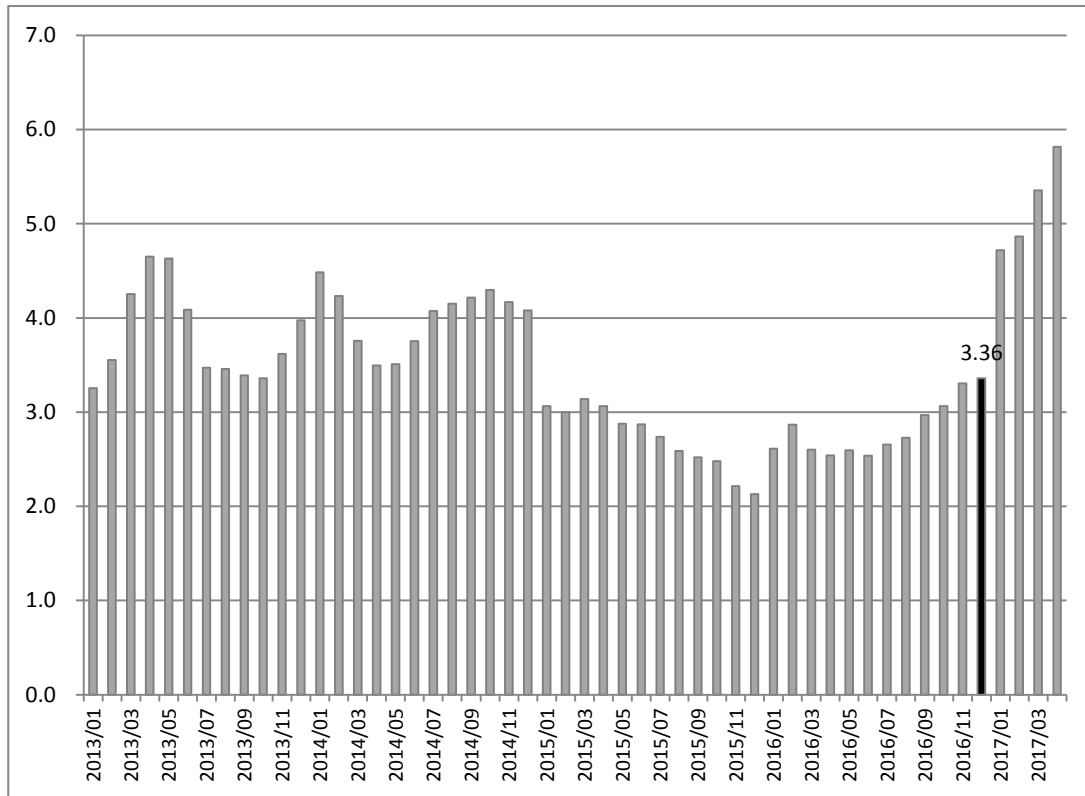

Fuente: elaboración propia con base en información publicada por el INEGI.

Durante 2016, nuestro país fue sujeto de condiciones internacionales adversas, como lo fue la caída de los precios del petróleo y los riesgos inherentes al cambio de administración en EE.UU., situaciones que terminaron por presionar a nuestra moneda. Lo anterior, aunado al inicio de alzas de tasas en EE.UU., entre otros factores, provocó que el peso mexicano se depreciara un 20.1 por ciento respecto al dólar en comparación con el cierre de 2015. Al cierre del año nuestra moneda se ubicó en un precio de 20.66 pesos por dólar. Es de notar, que al cierre de abril de 2017, el tipo de cambio se ubicó en 19.07 pesos por dólar.

Gráfica 3. Tipo de cambio al cierre del periodo, 2013-2017

Pesos por dólar estadounidense.

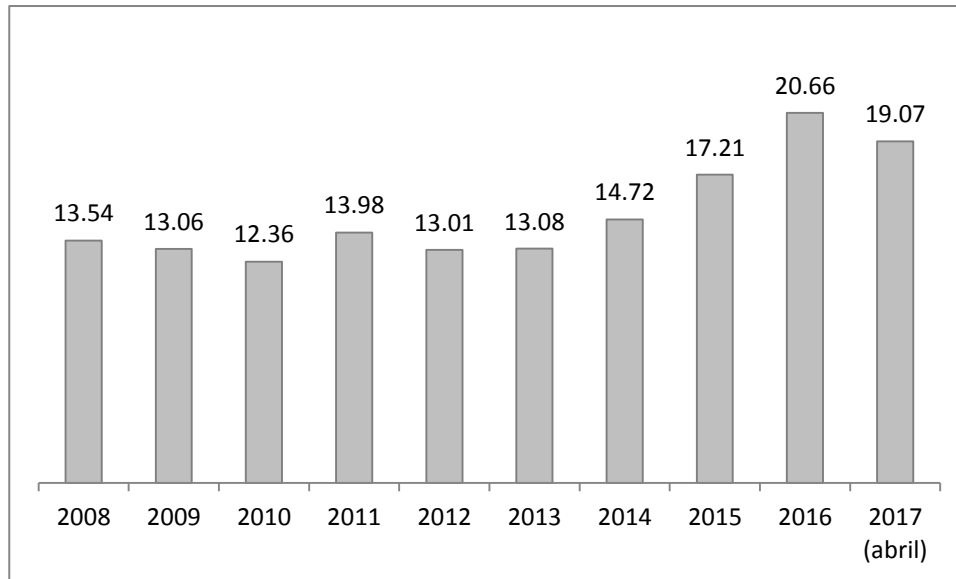

Fuente: elaboración propia con base en información publicada por el Banco de México.

En cuanto al empleo, se tiene que el promedio de la tasa de desocupación durante todo 2016 fue de 3.89 por ciento, una disminución de 0.45 puntos porcentuales respecto al promedio de 2015 cuando se ubicó en 4.34 por ciento. El número de trabajadores registrados ante el Instituto Mexicano del Seguro Social (IMSS) también mostró resultados favorables al incrementarse en 3.8 por ciento o 677,121 personas.

Entorno Local

De acuerdo con información del INEGI, la economía de la Ciudad de México creció a una tasa media anual real de 2.6 por ciento desde 2010 hasta 2015, menor a la tasa media anual de crecimiento observada a nivel nacional de 2.8 por ciento en el mismo periodo. A pesar de que en 2014 la economía de la Ciudad creció considerablemente menos que la economía nacional (0.5 vs. 2.2 por ciento anual en términos reales), para 2015 la actividad económica de la Ciudad se recuperó, creciendo un poco más que la economía nacional (2.54 vs. 2.53 por ciento anual en términos reales).

Gráfica 4. Comparativo de la evolución del Producto Interno Bruto Estatal (PIBE) de la Ciudad de México y el Producto Interno Bruto Nacional, 2004-2015

Variación real anual en términos porcentuales.

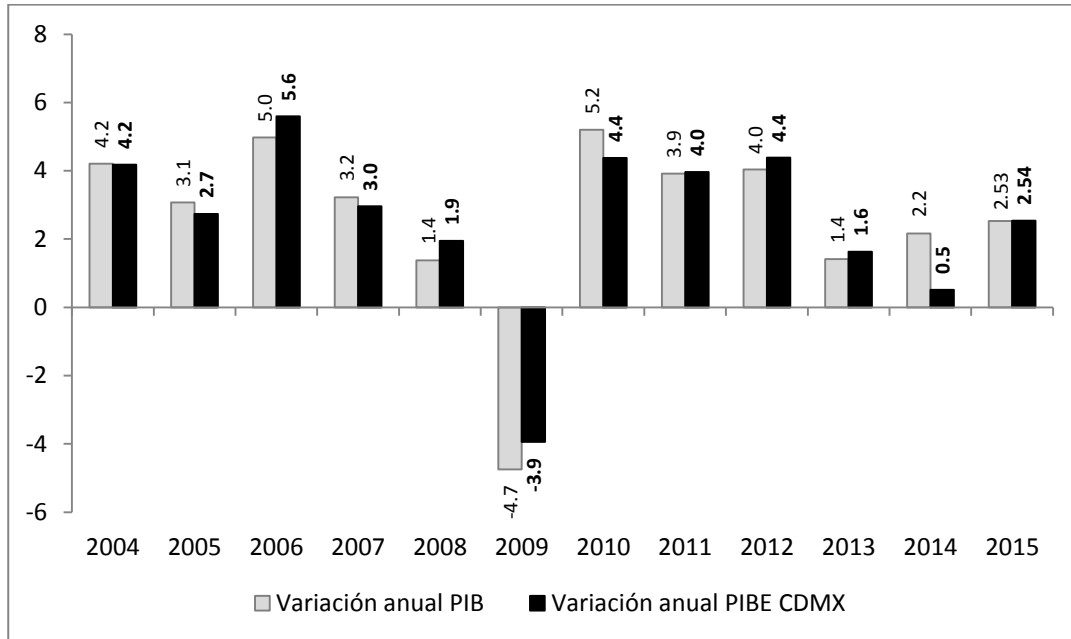

Fuente: elaboración propia con base en información publicada por el INEGI.

Un indicador que puede resumir el comportamiento de la actividad económica en la Ciudad es el Indicador Trimestral de la Actividad Económica Estatal (ITAAE). En el último trimestre de 2016, la economía de la Ciudad de México repuntó, alcanzando un crecimiento de 5.1 por ciento anual en términos reales, cifra superior al crecimiento observado del PIB a nivel nacional en el mismo periodo (2.4 por ciento).

Gráfica 5. Evolución del Indicador Trimestral de la Actividad Económica Estatal de la Ciudad de México, 2010-2016

Variación real anual en términos porcentuales.

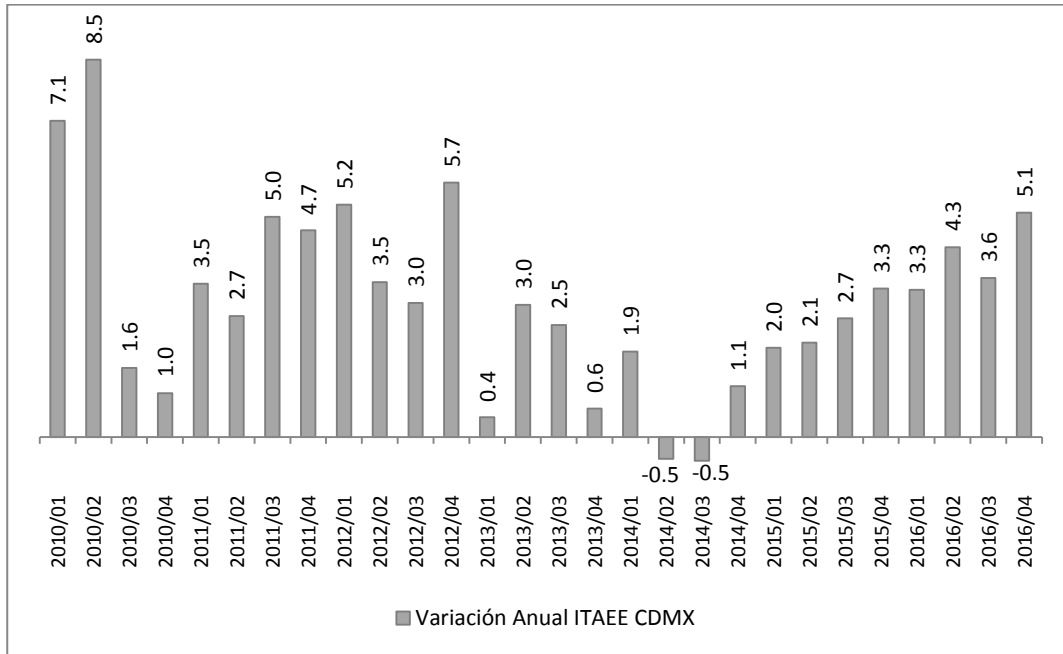

Fuente: elaboración propia con base en información publicada por el INEGI.

De acuerdo la SFCDMX, este desempeño se asocia con un mayor dinamismo en el sector terciario, el cual se ha visto impulsado, principalmente, por el auge del comercio, lo que a su vez ha favorecido la creación de nuevos empleos y ha impulsado mejoras en las remuneraciones que perciben los trabajadores.

A su vez, la Ciudad de México destacó por ser el líder en la atracción de flujo de IED. La Ciudad de México es el principal destino de IED. El flujo de recursos del exterior hacia la Ciudad de México durante 2016 ascendió a 5,544 mdd, sin cambios respecto al año anterior. Esta tendencia contrasta con el declive en el monto de IED a nivel nacional. En consecuencia, el papel tradicional de esta Ciudad como el principal centro de atracción de inversión a nivel nacional se fortaleció durante el 2016; el monto captado durante ese ejercicio representó un 21 por ciento del total de la IED nacional frente a un 17 por ciento en el 2015.

Por su parte, el Informe de Cuenta Pública 2016 destaca que, de acuerdo con las cifras publicadas por el Banco de México, los ingresos por remesas captados dentro de la Ciudad de México ascendieron a 1,410 mdd, cifra superior en 320 mdd a 2015, es decir un crecimiento del 29.35 por ciento.

En cuanto al empleo, la Tasa de Desocupación Abierta, dicha tasa se situó en 5.3 por ciento durante el año 2015 en promedio, mientras que para 2016 el desempleo se redujo a 5 por ciento, lo que implicó una disminución del desempleo de 0.3 pp. Al último trimestre de 2016, la tasa de desempleo alcanzó el mínimo anual ubicándose en 4.3 por ciento. El número de trabajadores afiliados al Instituto Mexicano del Seguro Social (IMSS) creció en 112 mil (22 mil menos que en 2015), al pasar de 3.11 millones en 2015 a 3.22 en 2016

En las siguientes secciones se detallan los resultados de las finanzas públicas de la Ciudad.

Balance Presupuestario

De acuerdo con la información presentada por la SFCDMX, al cierre de 2016, el ingreso neto del sector público presupuestario de la Ciudad de México fue superior al gasto neto por 11,177.5 millones de pesos (mdp). Ello representa una diferencia de 19,000.7 mdp respecto de lo reportado en el Informe de Avance Trimestral Enero-Diciembre 2016 (30,177.2).

En comparación con los montos aprobados en la Ley de Ingresos de la Ciudad de México para el Ejercicio Fiscal 2016 (Ley) y por el Decreto de Presupuesto de Egresos de la Ciudad de México para el Ejercicio Fiscal 2016 (Decreto), el ingreso neto fue superior en 50,224.7 mdp (o el 27.7 por ciento) y el gasto neto lo fue en 39,047.3 mdp (o en 21.5 por ciento). El único rubro cuyo monto observado fue menor a lo aprobado fue el endeudamiento neto, que se vio disminuido en (-)39.0 por ciento, o (-)1,754.3 mdp.

Cuadro 5. Resultado presupuestal del Sector Público Presupuestario del Gobierno de la Ciudad de México, Cuenta Pública 2016

Cifras en millones de pesos.

Concepto	Original (a)	Captado / Ejercido (b)	Variación respecto al original	
			Absoluto (b) - (a)	% [(b)/(a) -1]*100
Ingresos Netos	181,334.4	231,559.1	50,224.7	27.7
Propios	94,690.5	120,613.9	25,923.4	27.4
Participaciones	60,750.0	64,627.2	3,877.2	6.4
Transferencias del Gobierno Federal	21,393.9	35,102.5	13,708.6	64.1
Endeudamiento neto	4,500.0	2,745.7	-1,754.3	-39.0
Otros ^{1/}	0.0	8,469.8	8,469.8	N/A
Gasto Neto	181,334.4	220,381.7	39,047.3	21.5
Gasto de operación	106,194.4	119,201.9	13,007.5	12.2
Transferencias directas	30,052.7	36,877.2	6,824.5	22.7
Inversión física	36,990.5	47,973.1	10,982.6	29.7
Inversión financiera	3,664.9	7,168.5	3,503.6	95.6
Intereses y gastos de la deuda	4,002.0	4,481.3	479.3	12.0
Otros ^{2/}	430.0	4,679.7	4,249.7	988.3
Déficit (-) o superávit presupuestal	0.0	11,177.5	11,177.5	N/A
Pendiente de pago	0.0	473.4	473.4	N/A
Erogaciones con cargo al Fideicomiso 2224 ^{3/}	0.0	149.3	149.3	N/A

Concepto	Original (a)	Captado / Ejercido (b)	Variación respecto al original	
			Absoluto (b) - (a)	% [(b)/(a) -1]*100
Remanente presupuestal	0.0	11,800.2	11,800.2	N/A

Fuente: elaboración propia con base en el Informe de Cuenta Pública 2016, publicado por la SFCDMX.

1/ Se incluyen remanentes.

2/ Se incluyen los subsidios principalmente para la Tenencia Vehicular, así como, las Devoluciones por Ingresos Indevidos.

3/ Erogaciones con cargo al patrimonio del Fideicomiso 2224 "Fideicomiso para la Implementación del Sistema de Justicia Penal", constituido mediante Convenio suscrito con la Federación para el otorgamiento de apoyos financieros bajo la modalidad de Co-pago, establecida en los lineamientos, de fecha 31 de diciembre de 2014.

N/A: No aplica.

Los totales pueden no coincidir por el redondeo.

En comparación con años anteriores, tanto el ingreso como el gasto neto han presentado un comportamiento creciente. Se observa un incremento en la tasa de crecimiento a partir de 2012. De 2012 a 2016, el *Gasto Neto* se incrementó en un 25.6 por ciento en términos reales², mientras que los *Ingresos Netos* lo hicieron en 26.9 por ciento. Por su parte, de 2008 a 2012 las tasas de crecimiento real observado fueron del 4.3 y 6.3 por ciento, respectivamente.

Gráfica 6. Evolución de los Ingresos Netos y del Gasto Neto de la Ciudad de México, 2008-2016

Cifras en millones de pesos de 2016.

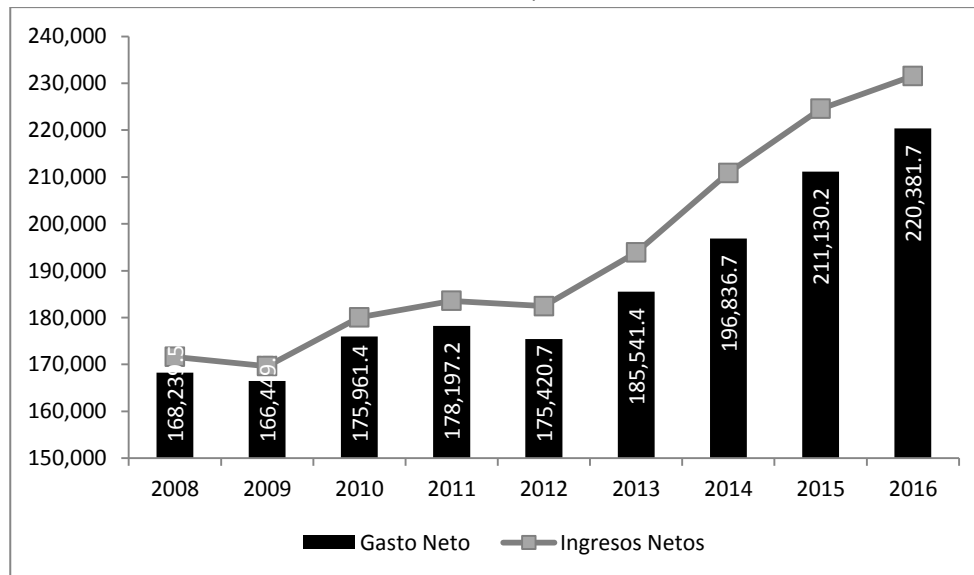

Fuente: elaboración propia con base en información de los Informes de Cuenta Pública de la Ciudad de México 2008 a 2016, publicados por la SFCDMX.

² A lo largo de todo el documento, las variaciones en términos reales para el periodo 2014-2016 se calculan utilizando un deflactor de 7.26 por ciento y para 2015-2016 de 4.41 por ciento, conforme a la información publicada por el INEGI (al 26 de mayo de 2017). Estos deflatores pueden ser diferentes a los utilizados por la Secretaría de Finanzas de la Ciudad de México, por lo que las variaciones reales pueden no ser coincidentes. En el Anexo 1 se pueden consultar con más detalle los deflatores utilizados.

De 2014 a 2016, el *Gasto Neto* se ha incrementado a mayor velocidad que el *Ingreso Neto*. Lo anterior probablemente sea la causa de que el superávit y el remanente presupuestal hayan caído en términos reales en (-)20.3 y (-)19.4 por ciento, respectivamente, desde 2014.

Cuadro 6. Resultado presupuestal del Sector Público Presupuestario del Gobierno de la Ciudad de México, 2013- 2016

Cifras en millones de pesos.

Concepto	Captado / Ejercido			Variación real % vs. 2016	
	2014	2015	2016	2014	2015
Ingreso Neto	195,564.0	214,647.2	231,559.1	9.8	3.1
Propios	99,813.3	112,151.0	120,613.9	12.1	2.8
Participaciones	59,079.6	59,961.7	64,627.2	1.5	3.0
Transferencias del Gobierno Federal	27,574.1	28,748.0	35,102.5	18.1	16.7
Endeudamiento neto	3,919.0	4,202.1	2,745.7	-35.0	-37.5
Otros ^{1/}	5,177.9	9,584.5	8,469.8	51.7	-15.5
Gasto Neto	182,554.9	201,826.9	220,381.7	12.0	4.4
Gasto de operación	105,235.2	111,369.0	119,201.9	5.1	2.3
Transferencias directas	30,194.8	33,840.7	36,877.2	13.3	4.2
Inversión física	36,192.4	39,044.5	47,973.1	22.9	17.5
Inversión financiera	3,635.3	9,205.1	7,168.5	82.9	-25.6
Intereses y gastos de la deuda	3,851.7	4,022.7	4,481.3	7.9	6.5
Otros ^{2/}	3,445.5	4,344.8	4,679.7	26.0	3.0
Déficit (-) o superávit presupuestal	13,009.1	12,820.2	11,177.5	-20.3	-16.7
Pendiente de pago	575.9	583.0	473.4	-23.8	-22.4
Erogaciones con cargo al Fideicomiso 2224 ^{3/}	N/A	N/A	149.3	N/A	N/A
Remanente presupuestal	13,585.0	13,403.2	11,800.1	-19.4	-15.8

Fuente: elaboración propia con base en los Informes de Cuenta Pública de la Ciudad de México 2013 a 2016, publicados por la SFCDMX.

1/ Se incluyen remanentes.

2/ Se incluyen los subsidios principalmente para la Tenencia Vehicular, así como, las Devoluciones por Ingresos Indevidos.

3/ Erogaciones con cargo al patrimonio del Fideicomiso 2224 "Fideicomiso para la Implementación del Sistema de Justicia Penal", constituido mediante Convenio suscrito con la Federación para el otorgamiento de apoyos financieros bajo la modalidad de Co-pago, establecida en los lineamientos, de fecha 31 de diciembre de 2014

N/A: No aplica.

Los totales pueden no coincidir por el redondeo.

El superávit presupuestal observado al cierre de 2016 asciende a 11,177.5 mdp que, junto con el monto pendiente de pago por 473.4 mdp y las erogaciones con cargo al Fideicomiso 2224 por 149.3 mdp, conforma un remanente presupuestal de 11,800.1 mdp. Al comparar el superávit presupuestal observado en 2016 con los observados en años anteriores, se tiene que mantiene la tendencia a la baja iniciada en 2015. Lo mismo sucede al comparar los remanentes presupuestales.

Gráfica 7. Evolución del Superávit Presupuestal, 2008-2016

Cifras en millones de pesos de 2016.

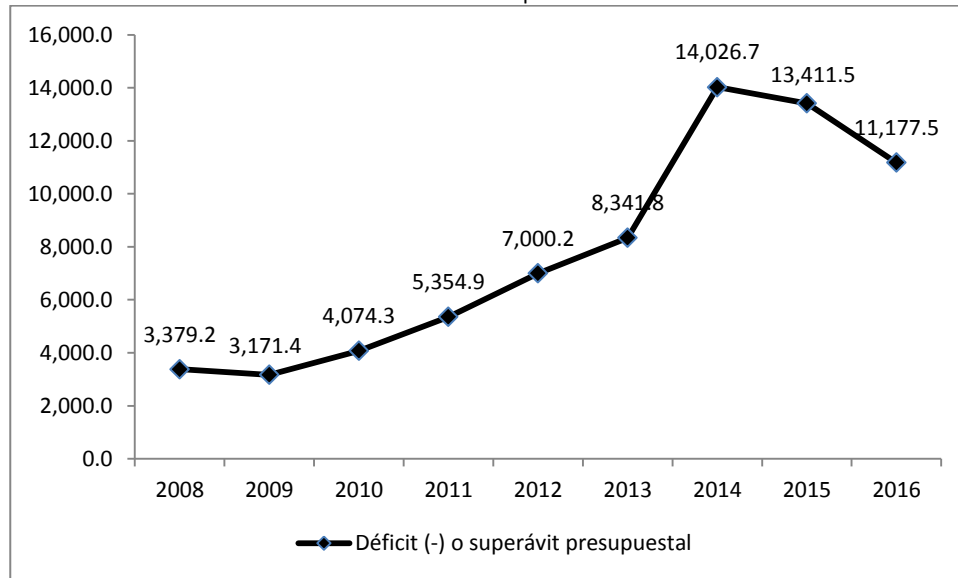

Fuente: elaboración propia con base en los Informes de Cuenta Pública 2008 a 2015, publicados por la SFCDMX.

Sin embargo, debe llamar la atención que, al menos desde 2013, la diferencia observada entre los montos de ingresos y egresos netos aprobados por la ALDF y los efectivamente ejercidos ha ido incrementándose hasta casi duplicarse.

Cuadro 7. Comparativo entre el monto aprobado y observado de ingresos y egresos netos de la Ciudad de México, 2013-2016

Cifras en millones de pesos.

Periodo	Aprobado (ingresos y egresos) (a)	Ingresos Recaudados (b)	Egresos Ejercidos (c)	Diferencia	
				Ingresos (b) - (a)	Egresos (c) - (a)
2013	144,142.9	171,732.5	164,343.7	27,589.6	20,200.8
2014	156,837.6	195,564.0	182,554.9	38,726.5	25,717.3
2015	169,222.6	214,647.2	201,826.9	45,424.6	32,604.3
2016	181,334.4	231,559.1	220,381.7	50,224.7	39,047.3

Fuente: elaboración propia con base en la información publicada por la SHCP y la publicada en los Informes de Cuenta Pública e Informes de Avance trimestral de la Ciudad de México.

Gráfica 8. Diferencia entre ingresos y egresos netos de la Ciudad de México, 2008 – 2016

Cifras en millones de pesos de 2016.

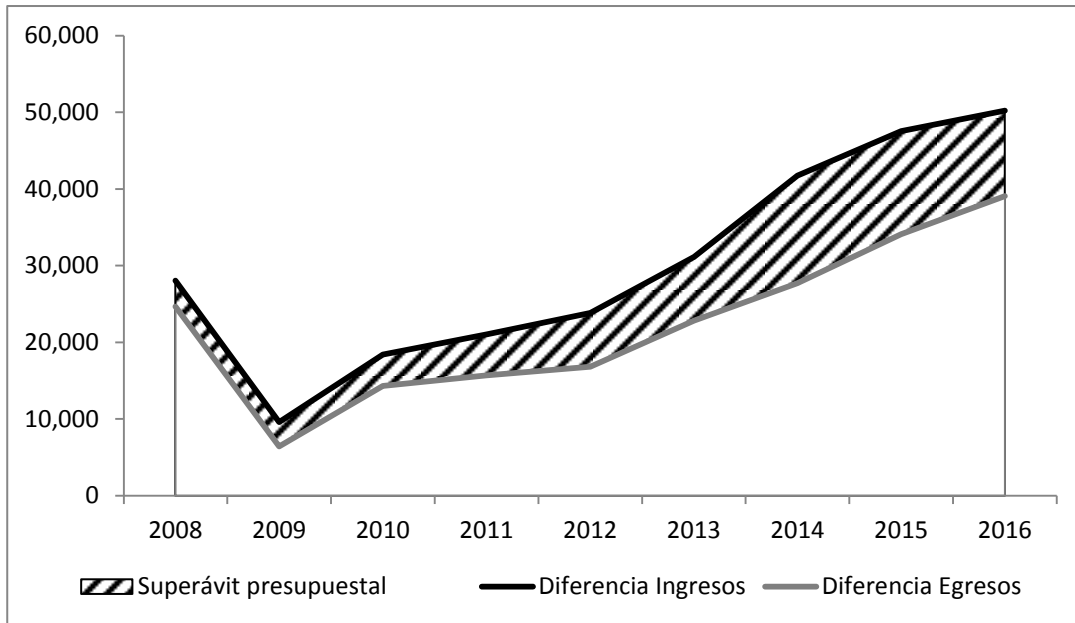

Fuente: elaboración propia con base en la información publicada por la SHCP y la publicada en los Informes de Cuenta Pública e Informes de Avance trimestral de la Ciudad de México.

Ingresos

Durante 2016, los *Ingresos Netos* de la Ciudad de México se compusieron en su mayor parte por los *Ingresos Propios* (54.1 por ciento), que son los *Ingresos Locales* del *Sector Central* más los ingresos del *Sector Paraestatal No Financiero*.

Las *Participaciones*, que son los ingresos que recibe el Gobierno de la Ciudad conforme a lo establecido en la Ley de Coordinación Fiscal federal y que no están condicionados, por lo que se consideran de alguna forma igualmente ingresos propios (aunque el Gobierno de la Ciudad no tiene injerencia en cuanto a su volumen) abarcaron el 29.0 por ciento de los *Ingresos Netos* de la Ciudad.

Otras transferencias del Gobierno Federal a la Ciudad, que en su mayoría están condicionadas a ciertos destinos de gasto, abarcaron el 15.7 por ciento del total de *Ingresos Netos*, mientras que el endeudamiento neto (o financiamiento) equivalió al 1.2 por ciento.

Gráfica 9. Composición de los Ingresos Netos de la Ciudad de México al cierre de 2016
Cifras en porcentaje respecto del total.

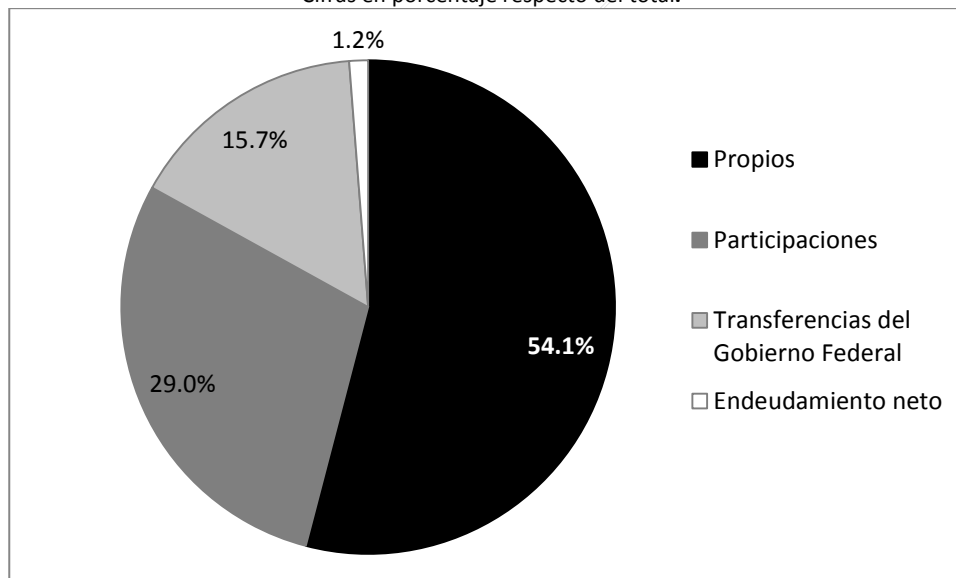

Fuente: elaboración propia con base en el Informe de Cuenta Pública de la Ciudad de México 2016 publicado por la SFCDMX.

Los ingresos del *Sector Público Presupuestario* de la Ciudad de México, que equivalen a los *Ingresos Netos* menos el endeudamiento neto y menos los remanentes del año anterior (*Otros* en los cuadros 5 y 6), fueron superiores a lo estimado en un 24.6 por ciento o 43,509.2 mdp. Por sector institucional y en términos relativos, el sector que mayor diferencia presentó respecto de lo estimado fue el *Sector Paraestatal no Financiero*, que registró ingresos superiores a lo estimado en

un 55.8 por ciento. En términos absolutos, el *Sector Gobierno* registró ingresos superiores a lo estimado por 35,982.0 mdp, dentro de los que destacan los ingresos locales, cuyo monto observado presentó una diferencia respecto de lo estimado por 18,396.3 mdp, o el 22.7 por ciento. Destaca a su vez el monto adicional obtenido por medio de *Convenios*, que representó una diferencia del 152.3 por ciento respecto a lo estimado originalmente, equivalente a 13,185.0 mdp.

Cuadro 8. Ingresos del Sector Público Presupuestario 2016

Cifras en millones de pesos.

Concepto	Estimado (a)	Registrado (b)	Variación respecto al estimado	
			Absoluto (b) - (a)	% [(b)/(a) - 1]*100
TOTAL	176,834.4	220,343.6	43,509.2	24.6
Sector Gobierno	163,340.3	199,322.3	35,982.0	22.0
Ingresos locales	81,196.3	99,592.6	18,396.3	22.7
Tributarios	41,549.4	50,906.6	9,357.2	22.5
No tributarios	39,646.9	48,686.0	9,039.1	22.8
Ingresos de origen federal	82,143.9	99,729.7	17,585.7	21.4
Participaciones	60,750.0	64,627.2	3,877.2	6.4
Aportaciones	12,735.5	13,207.7	472.1	3.7
Convenios	8,658.4	21,843.4	13,185.0	152.3
Otros	0.0	51.3	51.3	N/A
Sector paraestatal no financiero	13,494.2	21,021.3	7,527.1	55.8

Fuente: elaboración propia con base en el Informe de Cuenta Pública de la Ciudad de México 2016, publicado por la SFCDMX.

N/A: No aplica.

Los totales pueden no coincidir por el redondeo.

Al hacer un comparativo con la información reportada al cierre de 2014 y 2015, se tiene que los ingresos por *Convenios* representan el rubro de mayor crecimiento, equivalente al 34.4 por ciento en términos reales desde 2014. En comparación, las *Aportaciones* cayeron (-)0.8 por ciento en términos reales en el mismo periodo y representan el rubro de menor crecimiento en 2016 respecto de 2015 (0.6 por ciento).

Cuadro 9. Ingresos del Sector Público Presupuestario de la Ciudad de México, 2014-2016

Cifras en millones de pesos.

Concepto	Registrado			Variación real % vs. 2016	
	2014	2015	2016	2014	2015
TOTAL	186,467.1	200,860.7	220,343.6	9.6	4.9
Sector Gobierno	168,515.2	181,205.9	199,322.3	9.7	5.2
Ingresos locales	81,861.4	92,496.2	99,592.6	12.8	2.9
Tributarios	42,804.5	48,049.0	50,906.6	10.3	1.3
No tributarios	39,057.0	44,447.1	48,686.0	15.6	4.7
Ingresos de origen federal	86,653.7	88,709.7	99,729.7	6.7	7.5
Participaciones	59,079.6	59,961.7	64,627.2	1.5	3.0

Concepto	Registrado			Variación real % vs. 2016	
	2014	2015	2016	2014	2015
Aportaciones	12,345.0	12,550.0	13,207.7	-0.8	0.6
Convenios	15,071.0	16,196.2	21,843.4	34.4	28.9
Otros	158.1	1.7	51.3	-69.9	*
Sector Paraestatal no Financiero	17,951.9	19,654.8	21,021.3	8.6	2.2

Fuente: elaboración propia con base en los Informes de Cuenta Pública de la Ciudad de México 2014 a 2016, publicados por la SFCDMX.

* Variación superior a 1,000 por ciento.

Los totales pueden no coincidir por el redondeo.

Los ingresos del *Sector Gobierno* presentan una evolución favorable desde 2010, y los ingresos del *Sector Paraestatal No Financiero* a partir de 2012, desde cuando no han dejado de incrementarse en términos reales.

Gráfica 10. Evolución de ingresos por sector, 2008-2016

Cifras en millones de pesos de 2016.

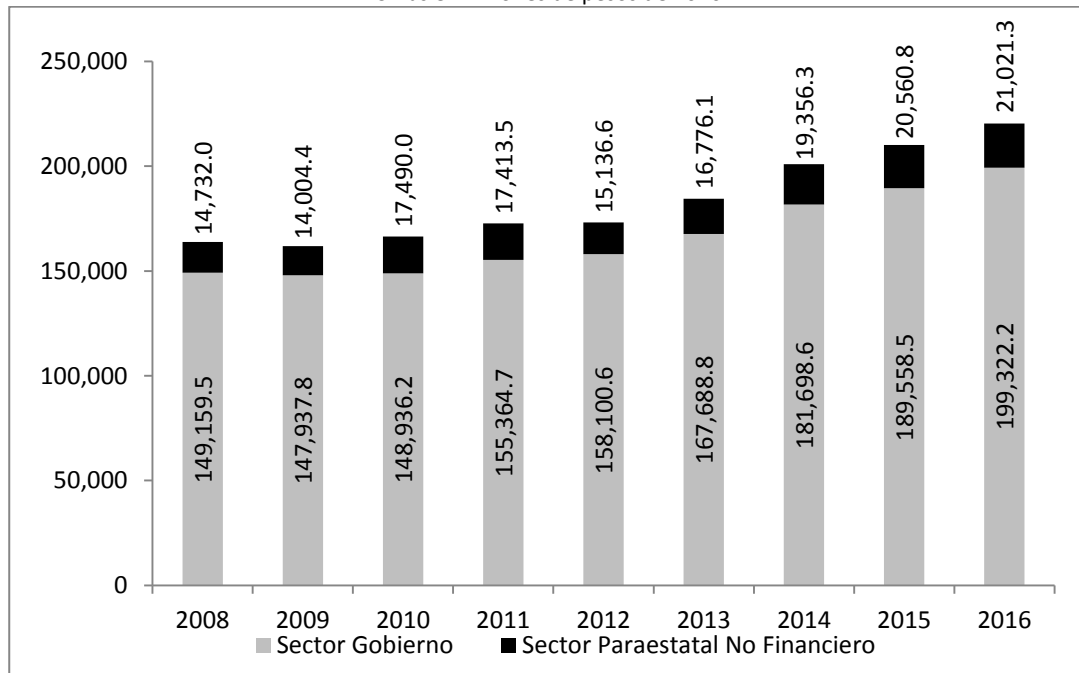

Fuente: elaboración propia con base en los Informes de Cuenta Pública de la Ciudad de México 2008 a 2016, publicados por la SFCDMX.

Los totales pueden no coincidir por el redondeo.

Por su parte, de acuerdo con la información publicada por la SFCDMX, en 2016 los ingresos de origen federal vuelven a superar a los ingresos propios o locales de la Ciudad de México, después de que en 2015 los primeros superaron a los segundos. Lo anterior puede deberse al fuerte incremento observado en los ingresos provenientes de *Convenios*, que aumentaron 28.9 por ciento en términos reales de 2015 a 2016.

Gráfica 11. Evolución de ingresos del Sector Gobierno por origen, 2008-2016

Cifras en millones de pesos de 2016.

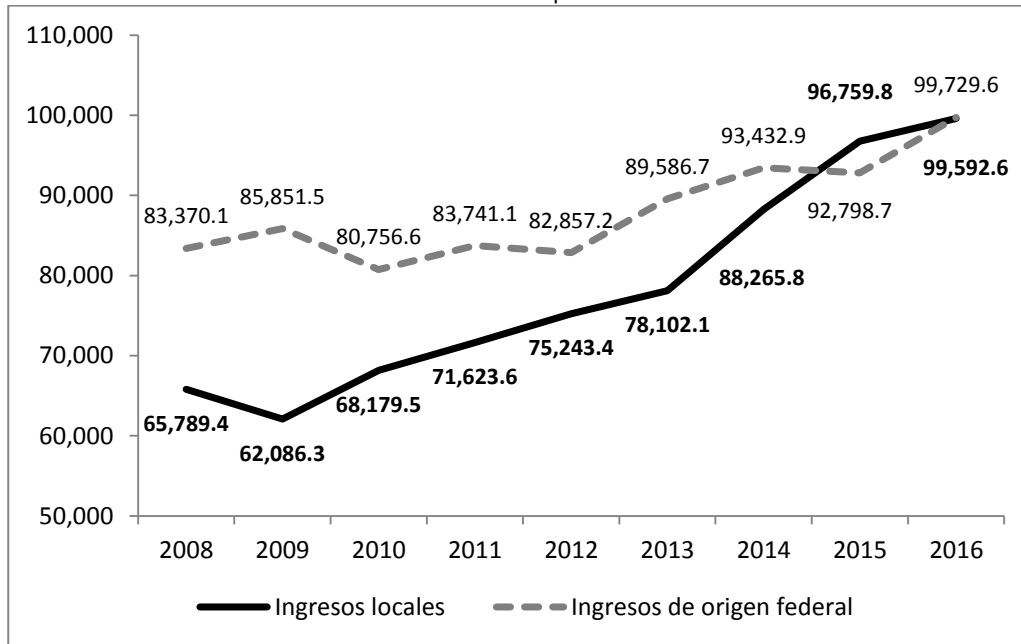

Fuente: elaboración propia con base en los Informes de Cuenta Pública de la Ciudad de México 2008 a 2016, publicados por la Secretaría de Finanzas de la Ciudad de México. Los totales pueden no coincidir por el redondeo.

La siguiente gráfica presenta la composición de los Ingresos del *Sector Gobierno* al cierre de 2016. Se puede observar que los ingresos locales abarcaron poco menos del 50 por ciento del total, siendo menores a los de origen federal. Dentro de los ingresos de origen federal, destacan las *Participaciones*, que componen el 32.4 por ciento del total.

Gráfica 12. Composición de los Ingresos del Sector Gobierno de la Ciudad de México al cierre de 2016
Cifras en porcentaje respecto del total.

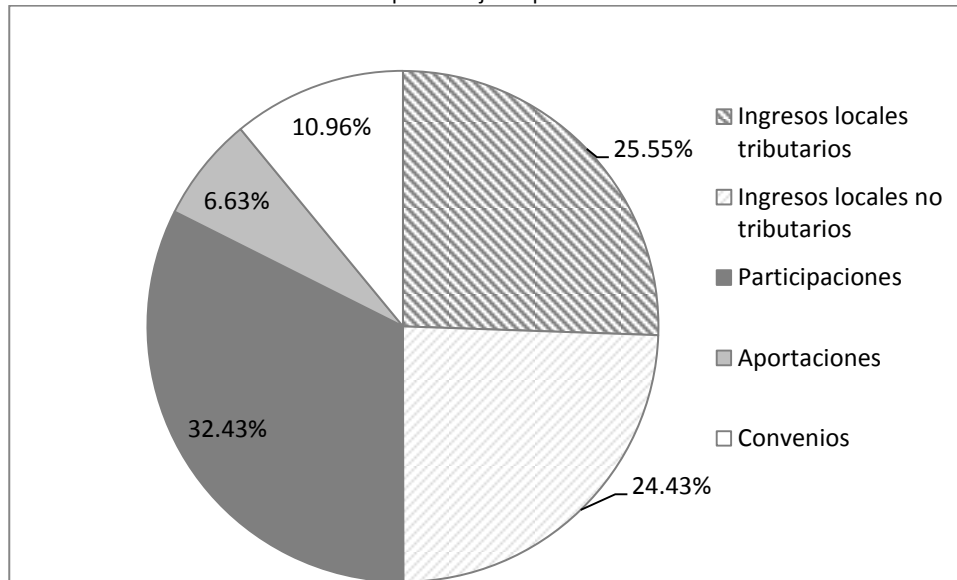

Fuente: elaboración propia con base en el Informe de Cuenta Pública de la Ciudad de México 2016 publicado por la SFCDMX.

Egresos

Los Egresos de la Ciudad de México durante 2016 se compusieron en su mayoría de *Gasto Corriente* (69.4 por ciento del total) que, junto con el *Gasto de Capital* (26.4 por ciento del total) conforma el *Gasto Programable*. El *Gasto No Programable*, que básicamente se refiere al servicio de la deuda, abarcó el 4.2 por ciento del total de egresos de la Ciudad en 2016.

Gráfica 13. Composición de los Egresos de la Ciudad de México al cierre de 2016

Cifras en porcentaje respecto del total.

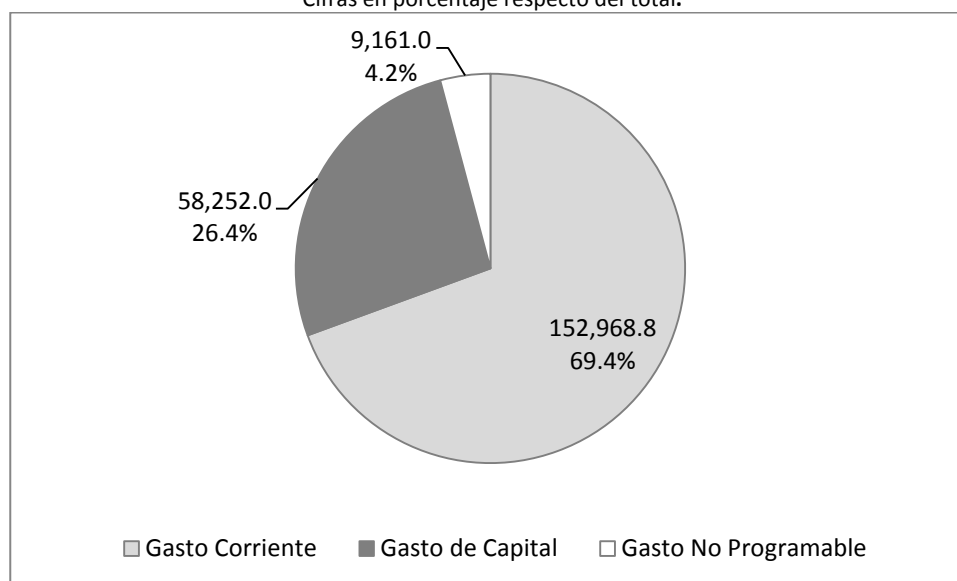

Fuente: elaboración propia con base en el Informe de Cuenta Pública de la Ciudad de México 2016 publicado por la SFCDMX.

El *Gasto Neto del Sector Público Presupuestario* de la Ciudad de México fue superior al aprobado por 39,047.3 mdp o el 21.5 por ciento. El *Gasto Programable* registrado fue superior al aprobado por 34,318.3 mdp o el 19.4 por ciento, mientras que el *Gasto No Programable* fue superior a lo aprobado originalmente por 4,729.0 mdp o el 106.7 por ciento. No se identifica en el *Informe* la composición del rubro *Otros*, que es en el cual se reporta el mayor incremento, de cerca del mil por ciento.

Cuadro 10. Gasto Neto del Sector Público Presupuestario de la Ciudad de México al cierre de 2016

Cifras en millones de pesos.

Concepto	Aprobado (a)	Registrado (b)	Variación respecto al aprobado	
			Absoluto (b) - (a)	% [(b)/(a) - 1]*100
TOTAL	181,334.5	220,381.8	39,047.3	21.5
Gasto Programable	176,902.5	211,220.8	34,318.3	19.4

Concepto	Aprobado	Registrado	Variación respecto al aprobado	
			Absoluto	%
			(b) - (a)	[(b)/(a) - 1]*100
Gasto Corriente	135,114.6	152,968.8	17,854.2	13.2
Servicios Personales	69,718.7	72,904.9	3,186.2	4.6
Materiales y Suministros	8,309.0	11,707.7	3,398.7	40.9
Servicios Generales	28,166.7	34,589.3	6,422.6	22.8
Transferencias, Asignaciones, Subsidios y Otras Ayudas	28,920.2	33,766.9	4,846.7	16.8
Gasto de Capital	41,787.9	58,252.0	16,464.1	39.4
Transferencias, Asignaciones, Subsidios y Otras Ayudas	1,132.5	3,110.3	1,977.8	174.6
Bienes Muebles, Inmuebles e Intangibles	5,887.4	9,751.4	3,864.0	65.6
Inversión pública	31,103.1	38,221.8	7,118.7	22.9
Inversiones Financieras y Otras Provisiones	3,664.9	7,168.5	3,503.6	95.6
Gasto No Programable	4,432.0	9,161.0	4,729.0	106.7
Intereses y Gastos de la Deuda	4,002.0	4,481.3	479.3	12.0
Otros	430.0	4,679.7	4,249.7	988.3

Fuente: elaboración propia con base en el Informe de Cuenta Pública de la Ciudad de México 2016, publicado por la SFCDMX. Los totales pueden no coincidir por el redondeo.

En comparación con años anteriores, se tiene que el *Gasto Neto* del Sector Público Presupuestario de la Ciudad de México ha presentado un comportamiento al alza, con tasas de crecimiento real observadas en 2016 equivalentes al 12.0 y 4.4 por ciento con respecto a 2014 y 2015, respectivamente. Llama la atención la evolución observada en el *Gasto No Programable*, cuyo crecimiento real desde 2014 equivale al 16.4 por ciento.

Cuadro 11. Gasto Neto del Sector Público Presupuestario de la Ciudad de México, 2014-2016

Cifras en millones de pesos.

Concepto	Registrado			Variación real % vs 2016	
	2014	2015	2016	2014	2015
TOTAL	182,554.8	201,826.9	220,381.8	12.0	4.4
Gasto Programable	175,257.6	193,459.4	211,220.8	11.8	4.4
Gasto Corriente	133,665.1	143,462.3	152,968.8	6.1	1.9
Servicios Personales	66,872.4	69,689.6	72,904.9	1.1	0.0
Materiales y Suministros	8,616.6	10,512.6	11,707.7	26.0	6.5
Servicios Generales	29,746.2	31,166.8	34,589.3	7.8	6.1
Transferencias, Asignaciones, Subsidios y Otras Ayudas	28,429.9	32,093.3	33,766.9	10.2	0.6
Gasto de Capital	41,592.5	49,997.1	58,252.0	29.9	11.4
Transferencias, Asignaciones,	1,764.8	1,747.4	3,110.3	63.5	70.1

Concepto	Registrado			Variación real % vs 2016	
	2014	2015	2016	2014	2015
Subsidios y Otras Ayudas					
Bienes Muebles, Inmuebles e Intangibles	6,528.7	7,243.0	9,751.4	38.5	28.7
Inversión pública	29,663.7	31,801.6	38,221.8	19.5	14.9
Inversiones Financieras y Otras Provisiones	3,635.3	9,205.1	7,168.5	82.9	-25.6
Gasto No Programable	7,297.2	8,367.5	9,161.0	16.4	4.7
Intereses y Gastos de la Deuda	3,851.7	4,022.7	4,481.3	7.9	6.5
Otros	3,445.5	4,344.8	4,679.7	26.0	3.0

Fuente: elaboración propia con base en los Informes de Cuenta Pública de la Ciudad de México 2014 a 2016, publicados por la SFCDMX. Los totales pueden no coincidir por el redondeo.

De 2013 a 2016, se observa un importante crecimiento en términos reales del *Gasto de Capital* así como del *Gasto No Programable*.

Gráfica 14. Composición de los Egresos de la Ciudad de México, 2013-2016

Cifras en millones de pesos de 2016.

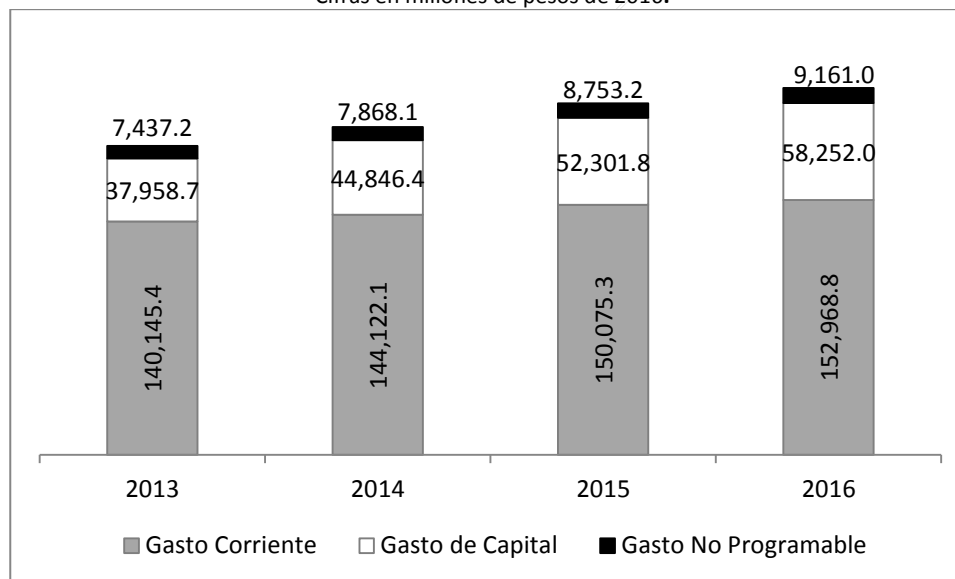

Fuente: elaboración propia con base en los Informes de Cuenta Pública de la Ciudad de México 2013 a 2016 publicados por la SFCDMX.

Clasificación Funcional

De conformidad con el artículo 59 del Reglamento de la Ley de Presupuesto y Gasto Eficiente del Distrito Federal, la clasificación del gasto puede ser administrativa, funcional y económica, entre otras. En esta sección se presenta la clasificación funcional que identifica el gasto por resultados, de conformidad con lo emitido por el Consejo Nacional de Armonización Contable (CONAC).

Durante 2016, el *Gasto Neto* destinado a la finalidad *Desarrollo Económico* observó la menor desviación en su ejercicio (14.0 por ciento) respecto del monto originalmente aprobado. En contraste, el gasto destinado a *Otras no clasificadas en finalidades anteriores (transacciones de la deuda pública/costo financiero de la deuda)* fue 27.1 por ciento mayor a lo originalmente aprobado.

Cuadro 12. Gasto Neto del Sector Público Presupuestario de la Ciudad de México en clasificación funcional al cierre de 2016

Cifras en millones de pesos.

Concepto	Aprobado (a)	Registrado (b)	Variación respecto al aprobado	
			Absoluta (b) - (a)	% [(b)/(a) - 1]*100
TOTAL	181,334.5	220,381.6	39,047.1	21.5
Finalidad Gobierno	72,280.3	89,251.5	16,971.2	23.5
Finalidad Desarrollo Social	81,093.3	98,741.1	17,647.8	21.8
Finalidad Desarrollo Económico	23,952.1	27,293.9	3,341.8	14.0
Otras no clasificadas en finalidades anteriores (transacciones de la deuda pública/costo financiero de la deuda)	4,008.8	5,095.1	1,086.3	27.1

Fuente: elaboración propia con base en el Informe de Cuenta Pública de la Ciudad de México 2016, publicado por la SFCDMX. Los totales pueden no coincidir por el redondeo.

En cuanto a la distribución del *Gasto Neto* por *Finalidad*, se tiene que la mayor proporción del gasto se destinó a la *Finalidad Desarrollo Social* (44.8 por ciento), seguida de la *Finalidad Gobierno*, con 40.5 por ciento del total.

Gráfica 15. Distribución del Gasto Neto en 2016 por Finalidad

Cifras en porcentaje respecto del total.

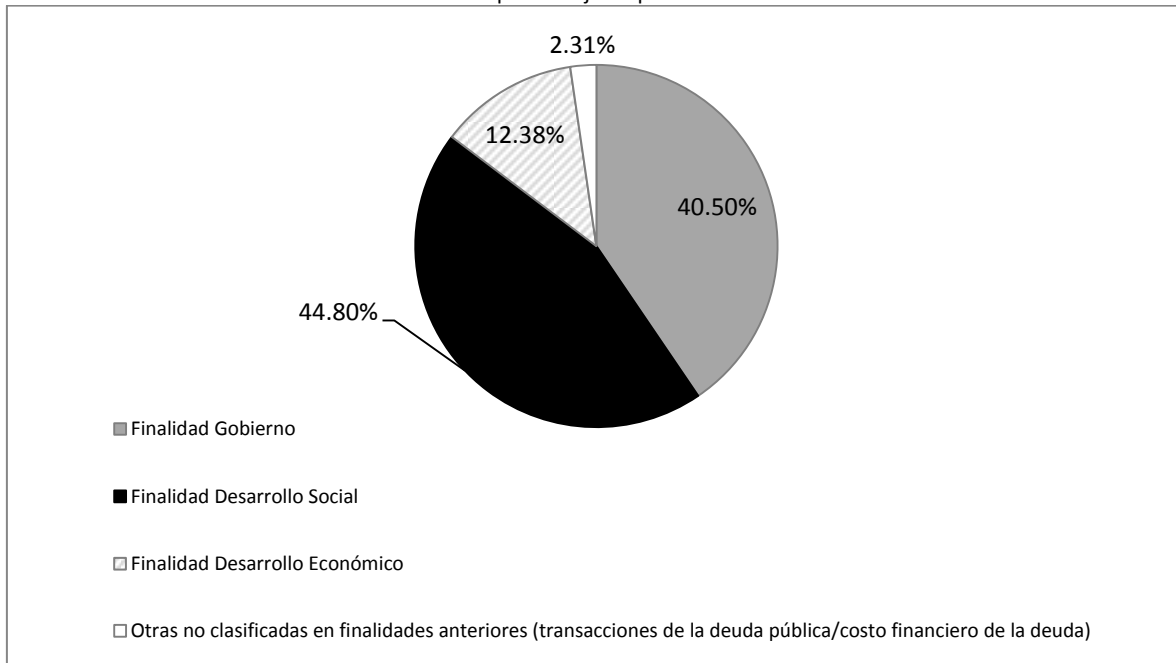

Fuente: elaboración propia con base en el Informe de Cuenta Pública de la Ciudad de México 2016, publicado por la SFCDMX.

En comparación con 2014 y 2015, en términos relativos el gasto se ha incrementado más para la finalidad *Desarrollo Económico*, alcanzando un aumento real del 22.8 y 15.1 por ciento, respectivamente.

Cuadro 13. Gasto Neto del Sector Público Presupuestario de la Ciudad de México en clasificación funcional, 2014-2016

Cifras en millones de pesos.

Concepto	Registrado			Variación real % vs 2016	
	2014	2015	2016	2014	2015
TOTAL	182,554.9	201,827.0	220,381.6	12.0	4.4
Finalidad Gobierno	74,908.7	84,431.1	89,251.5	10.5	1.1
Finalidad Desarrollo Social	82,646.5	90,024.2	98,741.1	10.8	4.8
Finalidad Desarrollo Económico	20,607.7	22,675.5	27,293.9	22.8	15.1
Otras no clasificadas en finalidades anteriores	4,392.0	4,696.2	5,095.1	7.6	3.7

Fuente: elaboración propia con base en los Informes de Cuenta Pública de la Ciudad de México 2014 a 2016, publicados por la SFCDMX.

Los totales pueden no coincidir por el redondeo.

Clasificación Administrativa

En cuanto a la clasificación administrativa del gasto, que identifica a las Unidades Responsables del Gasto (URG), agrupadas por sector y subsector, se tiene que la mayor parte del gasto fue ejercido por el Poder Ejecutivo, con un 70.6 por ciento del total, seguido del Sector Paraestatal No Financiero, con un 22.8 por ciento del total.

Gráfica 16. Distribución del Gasto Programable en Clasificación Administrativa al cierre de 2016

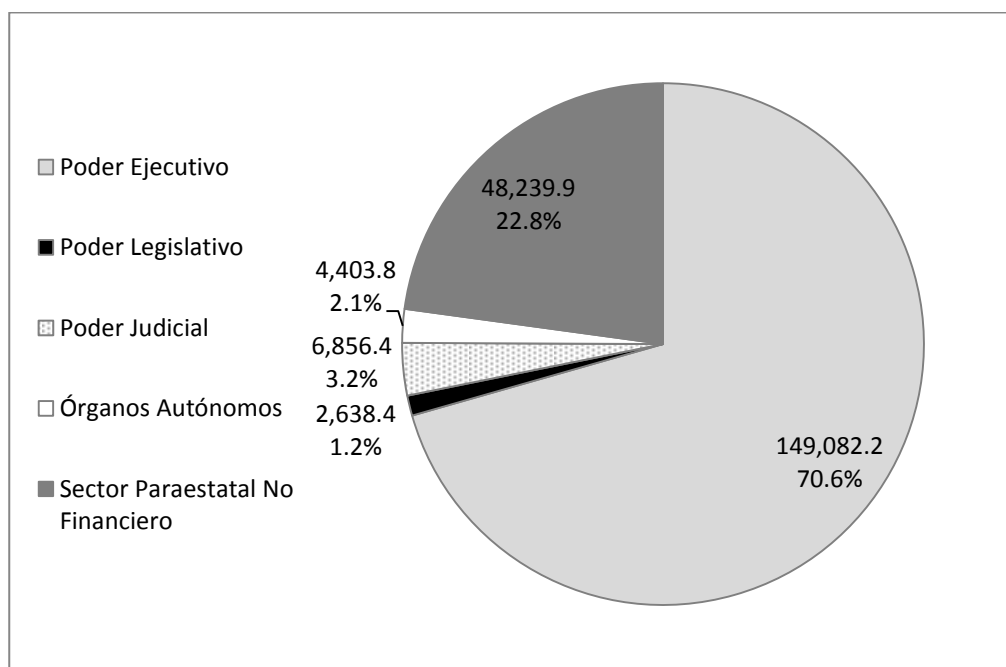

Fuente: elaboración propia con base en el Informe de Cuenta Pública de la Ciudad de México 2016, publicado por la SFCDMX.

En 2016, mientras que el *Sector Gobierno* ejerció un monto de gasto 21.1 por ciento mayor de lo aprobado, el *Sector Paraestatal No Financiero* ejerció un 14.0 por ciento más de gasto que lo que originalmente se había aprobado. Dentro del *Sector Gobierno* destacan el ejercicio del *Poder Judicial*, que superó lo aprobado en un 38.4 por ciento y el *Poder Ejecutivo*, que ejerció 25,707.3 mdp más de lo aprobado. Dentro del *Sector Paraestatal No Financiero*, destacan las *Entidades Paraestatales Empresariales y No Financieras con Participación Estatal Mayoritaria*, cuyo gasto registrado fue 125.3 por ciento mayor a lo originalmente aprobado.

Cuadro 14. Gasto Programable del Sector Público Presupuestario en clasificación administrativa al cierre de 2016

Cifras en millones de pesos.

Concepto	Aprobado (a)	Registrado (b)	Variación respecto al aprobado	
			Absoluto (b) - (a)	% [(b)/(a) - 1]*100
TOTAL	176,902.5	211,220.7	34,318.2	19.4
Sector Gobierno	134,576.7	162,980.8	28,404.1	21.1
Poder Ejecutivo	123,374.9	149,082.2	25,707.3	20.8
Poder Legislativo	2,413.1	2,638.4	225.3	9.3
Poder Judicial	4,955.3	6,856.4	1,901.1	38.4
Órganos Autónomos	3,833.4	4,403.8	570.4	14.9
Sector Paraestatal No Financiero	42,325.8	48,239.9	5,914.1	14.0
Entidades y Fideicomisos Públicos No Empresariales y No Financieros	38,115.7	40,920.0	2,804.3	7.4
Instituciones Públicas de Seguridad Social	3,697.5	6,165.2	2,467.7	66.7
Entidades Paraestatales Empresariales y No Financieras con Participación Estatal Mayoritaria	512.6	1,154.7	642.1	125.3

Fuente: elaboración propia con base en el Informe de Cuenta Pública de la Ciudad de México 2016, publicado por la SFCDMX. Los totales pueden no coincidir por el redondeo.

En comparación con años anteriores, se tiene que ambos sectores han presentado crecimiento de su gasto desde 2013. Dentro del *Sector Gobierno* destaca el crecimiento *Poder Judicial*, que equivale al 34.8 por ciento en términos reales desde 2013, lo que puede deberse a la implementación de la Reforma al Sistema de Justicia Penal. En el *Sector Paraestatal No financiero* sobresale la variación en el gasto ejercido por las *Entidades Paraestatales Empresariales y No Financieras* que, a pesar de haber caído en 2016 respecto de 2015, se ha incrementado en 135.7 por ciento en términos reales desde 2013.

Cuadro 15. Gasto Programable del Sector Público Presupuestario en clasificación administrativa, 2013-2015

Cifras en millones de pesos.

Concepto	Registrado			Variación real % vs 2016		
	2014	2015	2016	2013	2014	2015
TOTAL	175,257.7	193,459.4	211,220.7	18.6	11.8	4.4
Sector Gobierno	134,733.8	148,416.5	162,980.8	20.1	12.2	5.0
Poder Ejecutivo	123,577.5	135,339.0	149,082.2	19.4	11.9	5.3
Poder Legislativo	2,178.3	2,590.8	2,638.4	23.6	12.3	-2.7
Poder Judicial	5,263.0	5,927.7	6,856.4	34.8	20.8	10.6
Órganos Autónomos	3,715.0	4,559.0	4,403.8	20.7	9.9	-7.7

Concepto	Registrado			Variación real % vs 2016		
	2014	2015	2016	2013	2014	2015
Sector Paraestatal No Financiero	40,523.9	45,042.9	48,239.9	13.8	10.4	2.4
Entidades y Fideicomisos Públicos No Empresariales y No Financieros	34,091.1	36,334.1	40,920.0	10.3	11.3	7.7
Instituciones Públicas de Seguridad Social	5,642.3	7,368.4	6,165.2	28.8	1.3	-20.0
Entidades Paraestatales Empresariales y No Financieras con Participación Estatal Mayoritaria	790.5	1,340.4	1,154.7	135.7	35.5	-17.7

Fuente: elaboración propia con base en los Informes de Cuenta Pública 2013 a 2016, publicados por la SFCDMX. Los totales pueden no coincidir por el redondeo.

Considerando la clasificación administrativa a mayor detalle, con base en la información reportada en el *Informe de Cuenta Pública de la Ciudad de México*, se tiene que el gasto delegacional fue mayor a lo aprobado en 17.9 por ciento, siendo la *Delegación Benito Juárez* la que presentó la mayor diferencia en términos relativos, equivalente al 31.2 por ciento. En términos absolutos, la mayor diferencia entre lo aprobado y lo efectivamente ejercido se presentó en la *Delegación Iztapalapa*, que ejerció 906.1 mdp más de lo que tenía aprobado originalmente. *Miguel Hidalgo* fue la única *Delegación* que ejerció un monto de presupuesto menor a lo aprobado. La diferencia equivale a 34.5 mdp o el (-)1.7 por ciento del monto originalmente aprobado.

Cuadro 16. Gasto Programable del Sector Público Presupuestario en Clasificación Administrativa al detalle al cierre de 2016

Cifras en millones de pesos.

Concepto	Aprobado	Registrado	Variación respecto al aprobado	
			Absoluto	%
	(a)	(b)	(b) - (a)	[(b)/(a) - 1]*100
TOTAL	176,902.4	211,221.1	34,318.7	19.4
Sector Gobierno	134,576.6	162,981.2	28,404.6	21.1
Poder Ejecutivo	123,374.8	149,082.5	25,707.7	20.8
Dependencias y Órganos Desconcentrados	90,643.3	110,483.7	19,840.4	21.9
Delegaciones	32,724.8	38,567.9	5,843.1	17.9
Delegación Álvaro Obregón	2,395.4	2,996.3	600.9	25.1
Delegación Azcapotzalco	1,551.4	1,618.8	67.4	4.3
Delegación Benito Juárez	1,731.5	2,271.4	539.9	31.2

Concepto	Aprobado (a)	Registrado (b)	Variación respecto al aprobado	
			Absoluto (b) - (a)	% [(b)/(a) -1]*100
Delegación Coyoacán	2,126.5	2,774.8	648.3	30.5
Delegación Cuajimalpa de Morelos	1,127.5	1,465.7	338.2	30.0
Delegación Cuauhtémoc	2,764.4	3,477.0	712.6	25.8
Delegación Gustavo A. Madero	3,611.1	4,085.1	474.0	13.1
Delegación Iztacalco	1,572.8	1,793.5	220.7	14.0
Delegación Iztapalapa	4,438.3	5,344.4	906.1	20.4
Delegación La Magdalena Contreras	1,152.6	1,497.3	344.7	29.9
Delegación Miguel Hidalgo	1,986.1	1,951.6	-34.5	-1.7
Delegación Milpa Alta	1,150.1	1,281.5	131.4	11.4
Delegación Tláhuac	1,355.6	1,560.8	205.2	15.1
Delegación Tlalpan	2,044.0	2,128.3	84.3	4.1
Delegación Venustiano Carranza	2,112.8	2,533.8	421.0	19.9
Delegación Xochimilco	1,604.7	1,787.6	182.9	11.4
Otros (deuda)	6.7	30.9	24.2	361.2
Poder Legislativo	2,413.1	2,638.4	225.3	9.3
Asamblea Legislativa	1,820.5	1,985.5	165.0	9.1
Auditoría Superior de la Ciudad de México	592.6	652.9	60.3	10.2
Poder Judicial	4,955.3	6,856.5	1,901.2	38.4
Tribunal Superior de Justicia del D.F.	4,763.4	6,636.7	1,873.3	39.3
Consejo de la Judicatura del D.F.	191.9	219.8	27.9	14.5
Órganos Autónomos	3,833.4	4,403.8	570.4	14.9
Sector Paraestatal No Financiero	42,325.8	48,239.9	5,914.1	14.0

Fuente: elaboración propia con base en el Informe de Cuenta pública de la Ciudad de México 2016, publicados por la SFCDMX. Los totales pueden no coincidir por el redondeo.

En comparación con años anteriores, destaca que mientras el gasto de *Dependencias y Órganos Desconcentrados* ha aumentado 14.1 por ciento en términos reales desde 2014 (22.6 por ciento desde 2013), el gasto de *Delegaciones* apenas lo ha hecho en 6.1 por ciento (11.3 por ciento desde 2013). La *Delegación Benito Juárez* ha sido la que mayor crecimiento ha observado en su gasto desde 2014, al presentar éste un crecimiento real de 23.9 por ciento. En contraste, cuatro de las 16 *Delegaciones* vieron disminuido su gasto en términos reales de 2014 a 2016: Miguel Hidalgo (-)20.9 por ciento; Azcapotzalco (-)8.6 por ciento, Tlalpan (-)3.3 por ciento y Venustiano Carranza (-)1.0 por ciento.

Es de desatascar que, desde 2014, la Auditoría Superior de la Ciudad de México han visto crecer su gasto registrado en un 32.7 por ciento en términos reales, siendo la URG con mayor crecimiento de su gasto desde 2014.

Cuadro 17. Gasto Programable del Sector Público Presupuestario de la Ciudad de México en Clasificación Administrativa al detalle, 2014-2016

Cifras en millones de pesos.

Concepto	Registrado			Variación real % vs 2016	
	2014	2015	2016	2014	2015
TOTAL	175,257.8	193,459.1	211,221.1	11.8	4.4
Sector Gobierno	134,733.9	148,416.2	162,981.2	12.2	5.0
Poder Ejecutivo	123,577.5	135,338.7	149,082.5	11.9	5.3
Dependencias y Órganos Desconcentrados	89,779.7	100,475.2	110,483.7	14.1	5.1
Delegaciones	33,715.7	34,766.0	38,567.9	6.1	6.0
Álvaro Obregón	2,398.5	2,919.7	2,996.3	15.9	-1.9
Azcapotzalco	1,643.3	1,769.4	1,618.8	-8.6	-12.5
Benito Juárez	1,699.7	1,736.0	2,271.4	23.9	25.1
Coyoacán	2,259.0	2,526.5	2,774.8	13.9	5.0
Cuajimalpa De Morelos	1,158.2	1,171.2	1,465.7	17.4	19.6
Cuauhtémoc	2,906.7	3,127.5	3,477.0	10.9	6.3
Gustavo A. Madero	3,709.1	3,840.6	4,085.1	2.1	1.7
Iztacalco	1,615.5	1,615.7	1,793.5	3.0	6.1
Iztapalapa	4,496.7	4,569.6	5,344.4	10.2	11.8
La Magdalena Contreras	1,366.5	1,166.9	1,497.3	1.6	22.7
Miguel Hidalgo	2,287.8	1,973.8	1,951.6	-20.9	-5.5
Milpa Alta	1,002.9	1,031.4	1,281.5	18.5	18.8
Tláhuac	1,259.2	1,343.3	1,560.8	15.0	11.1
Tlalpan	2,042.2	1,931.7	2,128.3	-3.3	5.3
Venustiano Carranza	2,373.5	2,431.8	2,533.8	-1.0	-0.4
Xochimilco	1,496.9	1,610.9	1,787.6	10.8	6.1
Otros (deuda)	82.1	97.5	30.9	-65.1	-69.7
Poder Legislativo	2,178.3	2,590.8	2,638.4	12.3	-2.7
Asamblea Legislativa	1,721.5	2,020.8	1,985.5	7.0	-6.1
Auditoría Superior de la Ciudad De México	456.8	570.0	652.9	32.6	9.5
Poder Judicial	5,263.1	5,927.7	6,856.5	20.8	10.6
Tribunal Superior de Justicia	5,079.8	5,737.1	6,636.7	21.2	10.6
Consejo de la Judicatura	183.3	190.6	219.8	11.2	10.2
Órganos Autónomos	3,715.0	4,559.0	4,403.8	9.9	-7.7
Sector Paraestatal No Financiero	40,523.9	45,042.9	48,239.9	10.4	2.4

Fuente: elaboración propia con base en los Informes de Cuenta Pública de la Ciudad de México 2014 a 2016, publicados por la SFCDMX.

Los totales pueden no coincidir por el redondeo.

Entre las *Dependencias* y *Órganos Desconcentrados del Poder Ejecutivo*, la URG que mayor gasto registró respecto del monto que tenía aprobado fue la *Secretaría de Finanzas*, que gastó 145.7 por ciento más del monto que originalmente le fue aprobado. Por su parte, la *Secretaría de Protección Civil* fue la URG que menor gasto registró respecto del monto que le fue aprobado, con una diferencia equivalente al (-)55.5 por ciento. Es de notar, que en 2015 se observó el mismo patrón, cuando la *Secretaría de Finanzas* gastó un presupuesto 163.2 por ciento mayor a lo que originalmente se le aprobó, y la *Secretaría de Protección Civil* presentó un ejercicio de gasto menor en (-)41.5 por ciento a lo originalmente aprobado.

Cuadro 18. Gasto Programable de las Dependencias y Órganos Desconcentrados al cierre de 2016

Cifras en millones de pesos.

Concepto	Aprobado (a)	Registrado (b)	Variación respecto al aprobado%	
			Absoluto (b) - (a)	% [(b)/(a) -1]*100
TOTAL	90,643.3	110,483.7	19,840.4	21.9
Dependencias	64,178.5	82,497.6	18,319.1	28.5
Jefatura de Gobierno del D. F.	191.9	183.5	-8.4	-4.4
Secretaría de Gobierno	3,854.7	4,370.0	515.3	13.4
Secretaría de Desarrollo Urbano y Vivienda	261.0	272.7	11.7	4.5
Secretaría de Desarrollo Económico	381.9	515.4	133.5	35.0
Secretaría de Turismo	100.9	152.0	51.1	50.6
Secretaría del Medio Ambiente	1,366.4	1,704.3	337.9	24.7
Secretaría de Obras y Servicios	9,818.2	14,818.5	5,000.3	50.9
Secretaría de Desarrollo Social	9,300.4	9,920.1	619.7	6.7
Secretaría de Finanzas	2,600.6	6,389.7	3,789.1	145.7
Secretaría de Movilidad	1,630.0	1,581.8	-48.2	-3.0
Secretaría de Seguridad Pública	15,291.0	19,592.7	4,301.7	28.1
Secretaría de Salud	7,417.8	10,028.4	2,610.6	35.2
Secretaría de Cultura	613.1	681.8	68.7	11.2
Secretaría del Trabajo y Fomento al Empleo	928.9	860.6	-68.3	-7.4
Secretaría de Protección Civil	238.9	106.3	-132.6	-55.5
Secretaría de Desarrollo Rural y Equidad para las Comunidades	267.2	363.2	96.0	35.9
Secretaría de Educación	903.1	1,001.0	97.9	10.8
Secretaría de Ciencia, Tecnología e Innovación	334.2	304.9	-29.3	-8.8
Oficialía Mayor	1,135.8	1,550.8	415.0	36.5
Contraloría General	463.9	442.0	-21.9	-4.7
Procuraduría General de Justicia	5,751.3	5,850.8	99.5	1.7

Concepto	Aprobado (a)	Registrado (b)	Variación respecto al aprobado%	
			Absoluto (b) - (a)	% [(b)/(a) - 1]*100
Consejería Jurídica y de Servicios Legales	1,327.3	1,807.1	479.8	36.1
Órganos Desconcentrados	26,464.8	27,986.1	1,521.3	5.7
Centro de Comando, Control, Cómputo, Comunicaciones y Contacto Ciudadano de la Ciudad de México	2,483.7	2,362.6	-121.1	-4.9
Autoridad de la Zona Patrimonio Mundial y Cultural de la Humanidad en Xochimilco, Tláhuac y Milpa Alta	43.5	40.9	-2.6	-6.0
Agencia de Gestión Urbana de la Ciudad de México	184.3	153.3	-31.0	-16.8
Sistema de Radio y Televisión Digital	137.5	155.8	18.3	13.3
Autoridad del Centro Histórico	165.5	76.0	-89.5	-54.1
Secretaría Ejecutiva del Mecanismo de Seguimiento y Evaluación del PDHDF	12.7	12.1	-0.6	-4.7
Autoridad del Espacio Público	523.1	463.6	-59.5	-11.4
Sistema de Aguas de la Ciudad de México	12,451.1	13,938.1	1,487.0	11.9
Planta de Asfalto del Proyecto Metro	566.2	447.8	-118.4	-20.9
Órgano Regulador del Transporte	80.0	70.9	-9.1	-11.4
Órgano Regulador del Transporte	0.0	5.1	5.1	N/A
Instituto Técnico de Formación Policial	136.5	142.9	6.4	4.7
Policía Auxiliar	5,672.0	5,868.3	196.3	3.5
Policía Bancaria e Industrial	3,888.0	4,028.7	140.7	3.6
Coordinación de los Centros de Transferencia Modal	61.7	151.5	89.8	145.5
Instituto de Formación Profesional	38.4	39.8	1.4	3.6
Agencia de Protección Sanitaria	20.6	28.7	8.1	39.3

Fuente: elaboración propia con base en el Informe de Cuenta Pública de la Ciudad de México 2016, publicado por la SFCDMX. Los totales pueden no coincidir por el redondeo.

En lo que refiere al *Sector Paraestatal No Financiero*, la URG que mayor gasto registró en términos relativos respecto del monto que tenía aprobado fue *Instituto Local de la Infraestructura Física Educativa*, que gastó 1,496.2 por ciento más del monto que originalmente le fue aprobado. En términos absolutos, el *Sistema de Transporte Colectivo (Metro)* ejerció 2,151.0 mdp más de lo que originalmente se le aprobó, siendo la URG que mayor cantidad de recursos adicionales ejerció. Por su parte, el *Metrobús* fue la URG que menor gasto registró respecto del monto que le fue aprobado, con una diferencia de 1,249.4 mdp. Es de notar, que lo anterior se observó también en 2015, cuando el *Metrobús* ejerció un presupuesto (-)86.9 por ciento menor a lo que originalmente se le aprobó.

Cuadro 19. Gasto Programable del Sector Paraestatal No Financiero al cierre de 2016

Cifras en millones de pesos.

Concepto	Aprobado (a)	Ejercido (b)	Variación respecto al aprobado	
			Absoluto (b) - (a)	% [(b)/(a) - 1]*100
TOTAL	42,325.6	48,239.6	5,914.0	2.3
Entidades y Fideicomisos Públicos No Empresariales y No Financieros	38,115.3	40,919.7	2,804.4	7.4
Sistema para el Desarrollo Integral de la Familia	3,295.1	3,352.1	57.0	1.7
Mecanismo para la Protección Integral de Personas Defensoras de Derechos Humanos y Periodistas de la Ciudad de México	0.0	0.5	0.5	N/A
Instituto de Vivienda	3,242.5	3,279.1	36.6	1.1
Fondo para el Desarrollo Social de la Ciudad de México	237.1	207.9	-29.2	-12.3
Fideicomiso del Fondo para el Desarrollo Económico y Social de la Ciudad de México	5.6	7.6	2.0	35.7
Fondo Mixto de Promoción Turística	315.2	581.3	266.1	84.4
Fondo Ambiental Público	433.5	518.2	84.7	19.5
Instituto para la Seguridad de las Construcciones	50.8	52.0	1.2	2.4
Fideicomiso Centro Histórico de la Ciudad de México	154.1	204.0	49.9	32.4
Consejo de Evaluación del Desarrollo Social	23.6	19.6	-4.0	-16.9
Consejo para Prevenir y Eliminar la Discriminación de la Ciudad de México	25.7	25.1	-0.6	-2.3
Instituto para la Integración al Desarrollo de las Personas con Discapacidad	25.9	24.4	-1.5	-5.8
Instituto de la Juventud	111.9	110.9	-1.0	-0.9
Instituto de las Mujeres	126.6	145.4	18.8	14.8
Procuraduría Social	263.3	258.2	-5.1	-1.9
Fideicomiso de Recuperación Crediticia	83.5	72.7	-10.8	-12.9
Fondo Público de Atención al Ciclista y al Peatón	0.0	0.0	0.0	N/A
Fideicomiso para el Fondo de Promoción para el Financiamiento del Transporte Público	5.6	0.2	-5.4	-96.4
Metrobús	1,742.7	493.3	-1,249.4	-71.7
Sistema de Transporte Colectivo (Metro)	15,849.7	18,000.7	2,151.0	13.6

Concepto	Aprobado (a)	Ejercido (b)	Variación respecto al aprobado	
			Absoluto (b) - (a)	% [(b)/(a) - 1]*100
Sistema de Movilidad 1 (Sistema M1, antes RTP)	2,143.6	1,742.4	-401.2	-18.7
Servicio de Transportes Eléctricos	1,352.5	1,234.3	-118.2	-8.7
Fondo de Desarrollo Económico	9.4	7.1	-2.3	-24.5
Escuela de Administración Pública	55.6	50.5	-5.1	-9.2
Instituto de Verificación Administrativa	381.0	439.6	58.6	15.4
Fondo para la Atención y Apoyo a las Víctimas del Delito	2.0	3.1	1.1	55.0
Fideicomiso Fondo de Apoyo a la Procuración de Justicia	1.0	5.3	4.3	430.0
Instituto para la Atención y Prevención de las Adicciones en la Ciudad de México	114.1	100.8	-13.3	-11.7
Régimen de Protección Social en Salud	0.0	25.5	25.5	N/A
Servicios de Salud Pública	4,065.3	5,464.9	1,399.6	34.4
Procuraduría Ambiental y del Ordenamiento Territorial	111.1	107.8	-3.3	-3.0
Fideicomiso Museo de Arte Popular Mexicano	15.7	20.5	4.8	30.6
Fideicomiso Público Museo del Estanquillo	13.6	16.6	3.0	22.1
Fideicomiso para la Promoción y Desarrollo del Cine Mexicano	3.0	7.1	4.1	136.7
Instituto de Capacitación para el Trabajo de la CDMX	19.6	26.5	6.9	35.2
Heroico Cuerpo de Bomberos	893.0	953.6	60.6	6.8
Instituto del Deporte	98.9	341.0	242.1	244.8
Instituto de Educación Media Superior	891.0	882.6	-8.4	-0.9
Instituto Local de la Infraestructura Física Educativa	15.7	250.6	234.9	1,496.2
Fideicomiso Educación Garantizada	1,936.8	1,886.7	-50.1	-2.6
Instituciones Públicas de Seguridad Social	3,697.6	6,165.2	2,467.6	66.7
Caja de Previsión de la Policía Auxiliar	590.9	768.7	177.8	30.1
Caja de Previsión para Trabajadores a Lista de Raya	1,619.5	2,537.2	917.7	56.7
Caja de Previsión de la Policía Preventiva	1,487.2	2,859.3	1,372.1	92.3
Entidades Paraestatales Empresariales y No Financieras con Participación Estatal Mayoritaria	512.7	1,154.7	642.0	125.2
PROCDMX, S.A. de C.V.	20.5	24.9	4.4	21.5
Corporación Mexicana de Impresión	285.5	919.5	634.0	222.1

Concepto	Aprobado	Ejercido	Variación respecto al aprobado	
			Absoluto	%
			(b) - (a)	[(b)/(a) - 1]*100
Servicios Metropolitanos	206.7	210.3	3.6	1.7

Fuente: elaboración propia con base en el Informe de Cuenta Pública de la Ciudad de México 2016, publicado por la SFCDMX. Los totales pueden no coincidir por el redondeo.

Clasificación Económica

La clasificación económica del gasto permite identificar el objeto y el destino del gasto, se agrupa en *Gasto Corriente* y *de Capital* y, a su vez, en capítulos de gasto definidos por el CONAC.

Al cierre de 2016, se ejercieron montos mayores de *Gasto Corriente* (13.2 por ciento) y de *Gasto de Capital* (39.4 por ciento) de lo que originalmente se había aprobado.

Cuadro 20. Gasto Programable en clasificación económica al cierre de 2016

Cifras en millones de pesos.

Concepto	Aprobado	Registrado	Variación respecto al aprobado	
			Absoluto	%
			(b) - (a)	[(b)/(a) - 1]*100
TOTAL	176,902.5	211,220.7	34,318.2	19.4
Gasto Corriente	135,114.6	152,968.8	17,854.2	13.2
Gasto de Capital	41,787.9	58,251.9	16,464.0	39.4

Fuente: elaboración propia con base en el Informe de Cuenta Pública de la Ciudad de México 2016, publicado por la SFCDMX.

Los totales pueden no coincidir por el redondeo.

El *Gasto de Capital* se ha expandido más en términos porcentuales que el *Gasto Corriente*. Mientras el primero presenta tasas de crecimiento real de 29.9 y 11.4 por ciento respecto de 2014 y 2015, el segundo apenas crece 6.1 y 1.9 por ciento, respectivamente.

Cuadro 21. Gasto Programable en clasificación económica, 2014- 2016

Cifras en millones de pesos.

Concepto	Registrado			Variación real % vs 2016	
	2014	2015	2016	2014	2015
	TOTAL	175,257.7	193,459.4	211,220.7	11.8
Gasto Corriente	133,665.1	143,462.3	152,968.8	6.1	1.9
Gasto de Capital	41,592.6	49,997.1	58,251.9	29.9	11.4

Fuente: elaboración propia con base en los Informes de Cuenta Pública de la Ciudad de México 2014 a 2016, publicados por la SFCDMX.

Los totales pueden no coincidir por el redondeo.

Al hacer un comparativo desde 2008, se observa que en 2016 la relación entre *Gasto Corriente* y *Gasto de Capital* ha sido la más favorable al *Gasto de Capital*.

Gráfica 17. Evolución de la relación entre el Gasto Corriente y de Capital como porcentaje del Gasto Programable Total, 2008-2016

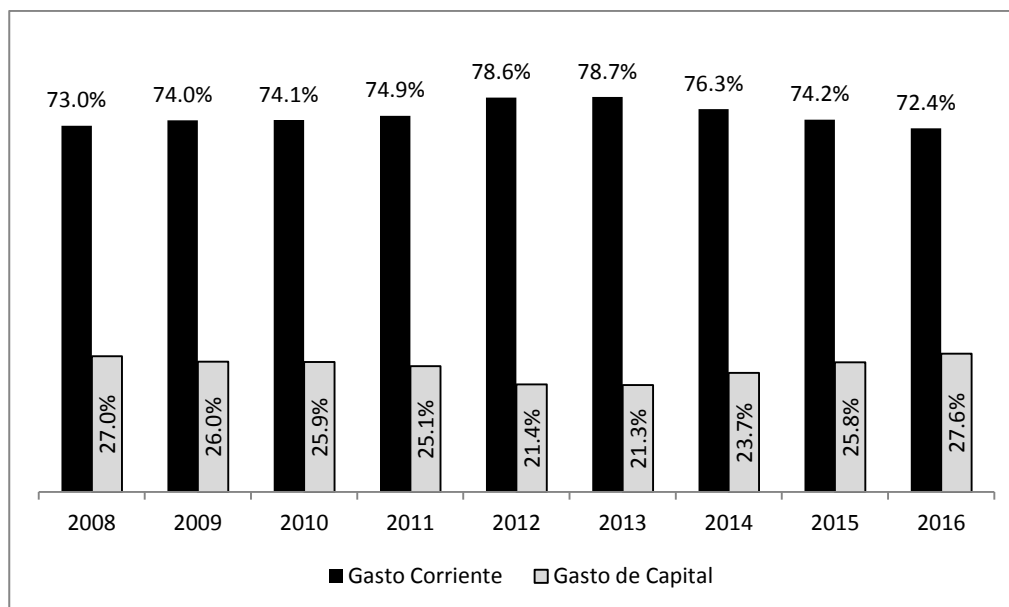

Fuente: elaboración propia con base en los Informes de Cuenta Pública de la Ciudad de México 2008 a 2016, publicados por la SFCDMX.

Si se revisa la información proporcionada por la SFCDMX, al cierre de 2016, el mayor *Gasto Corriente* se debió principalmente al incremento del gasto en *Servicios Generales*, cuyo monto ejercido superó por 6,422.6 mdp (22.8 por ciento) lo originalmente aprobado.

En cuanto al *Gasto de Capital*, éste fue considerablemente mayor a lo aprobado, principalmente debido a un mayor ejercicio en el capítulo *Inversión Pública*, equivalente a 7,118.7 mdp (22.9 por ciento).

Cuadro 22. Gasto Programable en clasificación económica por capítulo al cierre de 2016

Cifras en millones de pesos.

Concepto	Aprobado (a)	Registrado (b)	Variación respecto al aprobado	
			Absoluto (b) - (a)	% [(b)/(a) - 1]*100
TOTAL	176,902.5	211,220.8	34,318.3	19.4
Gasto Corriente	135,114.6	152,968.8	17,854.2	13.2
Servicios Personales	69,718.7	72,904.9	3,186.2	4.6
Materiales y Suministros	8,309.0	11,707.7	3,398.7	40.9
Servicios Generales	28,166.7	34,589.3	6,422.6	22.8

Concepto	Aprobado (a)	Registrado (b)	Variación respecto al aprobado	
			Absoluto (b) – (a)	% [(b)/(a) -1]*100
Transferencias, Asignaciones, Subsidios y Otras Ayudas	28,920.2	33,766.9	4,846.7	16.8
Gasto de Capital	41,787.9	58,252.0	16,464.1	39.4
Transferencias, Asignaciones, Subsidios y Otras Ayudas	1,132.5	3,110.3	1,977.8	174.6
Bienes Muebles, Inmuebles e Intangibles	5,887.4	9,751.4	3,864.0	65.6
Inversión Pública	31,103.1	38,221.8	7,118.7	22.9
Inversiones Financieras y Otras Provisiones	3,664.9	7,168.5	3,503.6	95.6

Fuente: elaboración propia con base en el Informe de Cuenta Pública de la Ciudad de México 2016, publicado por la SFCDMX. Los totales pueden no coincidir por el redondeo.

En relación al comportamiento del gasto registrado en años anteriores, se tiene que desde 2014 el gasto en el capítulo correspondiente a *Servicios Personales* es el que menos se ha expandido en términos reales. Se observa a su vez un decremento real de *Inversiones Financieras y Otras Provisiones (Gasto de Capital)*, equivalente al (-)25.6 por ciento en comparación con 2015, aunque comparado con 2014 es el capítulo de gasto de mayor crecimiento real, equivalente al 82.9 por ciento.

Cuadro 23. Gasto Programable en clasificación económica por capítulo, 2013- 2016

Cifras en millones de pesos.

Concepto	Registrado			Variación real % vs 2016	
	2014	2015	2016	2014	2015
TOTAL	175,257.6	193,459.4	211,220.8	11.8	4.4
Gasto Corriente	133,665.1	143,462.3	152,968.8	6.1	1.9
Servicios Personales	66,872.4	69,689.6	72,904.9	1.1	0.0
Materiales y Suministros	8,616.6	10,512.6	11,707.7	26.0	6.5
Servicios Generales	29,746.2	31,166.8	34,589.3	7.8	6.1
Transferencias, Asignaciones, Subsidios y Otras Ayudas	28,429.9	32,093.3	33,766.9	10.2	0.6
Gasto de Capital	41,592.5	49,997.1	58,252.0	29.9	11.4
Transferencias, Asignaciones, Subsidios y Otras Ayudas	1,764.8	1,747.4	3,110.3	63.5	70.1
Bienes Muebles, Inmuebles e Intangibles	6,528.7	7,243.0	9,751.4	38.5	28.7
Inversión pública	29,663.7	31,801.6	38,221.8	19.5	14.9
Inversiones Financieras y Otras Provisiones	3,635.3	9,205.1	7,168.5	82.9	-25.6

Fuente: elaboración propia con base en los Informes de Cuenta Pública de la Ciudad de México 2014 a 2016, publicados por la SFCDMX. Los totales pueden no coincidir por el redondeo.

Clasificación por Eje Estratégico

Esta clasificación del gasto permite relacionar el ejercicio de los recursos con el *Programa General de Desarrollo del Distrito Federal*, que para la presente Administración fue publicado en la Gaceta Oficial del Distrito Federal el 11 de septiembre de 2013.

De acuerdo con el Informe de Cuenta Pública de la Ciudad de México 2016, el Eje en el cual se ejerció una mayor proporción del gasto programable es el 4. *Habitabilidad y Servicios, Espacio Público e Infraestructura*, con un 32.1 por ciento del total, comportamiento similar al de 2015, cuando este Eje abarcó 29.0 por ciento del total de gasto.

Gráfica 18. Distribución del Gasto Programable por Eje Estratégico al cierre de 2016

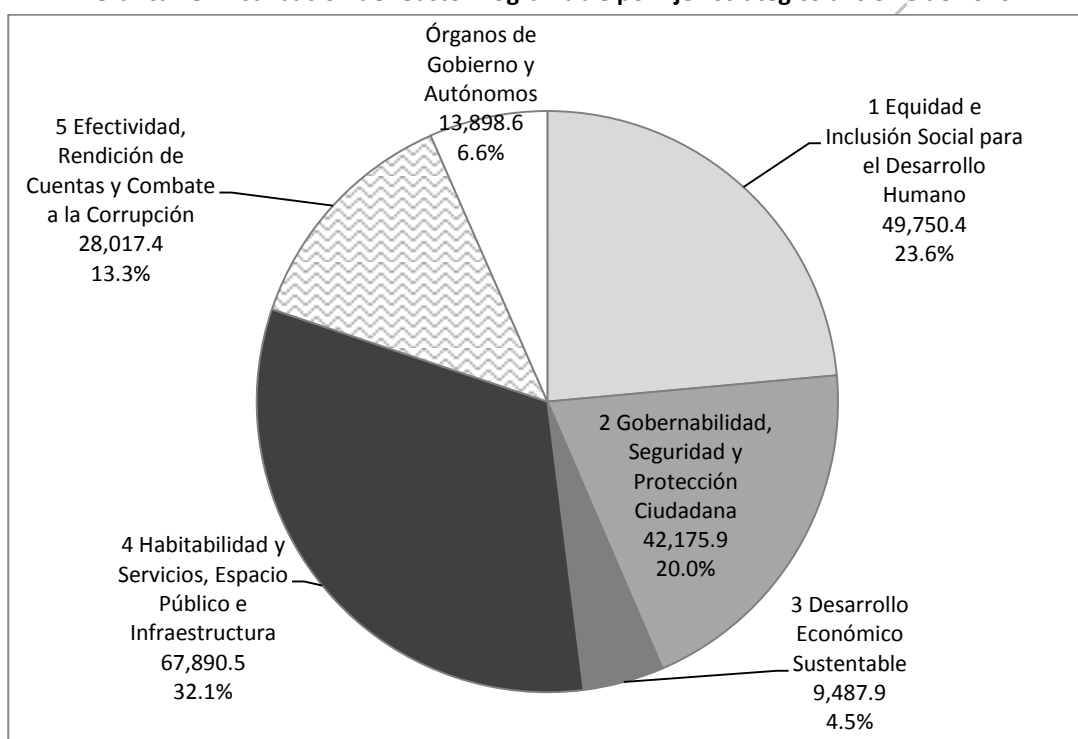

Fuente: elaboración propia con base en el Informe de Cuenta Pública de la Ciudad de México 2016, publicado por la SFCDMX.

Al comparar el ejercicio del gasto por Eje con los montos originalmente aprobados, se tiene que el ejercicio fue mayor por más de 12 mil mdp (o el 22.8 por ciento) en el Eje 4. *Habitabilidad y Servicios, Espacio Público e Infraestructura*, aunque la mayor diferencia en términos relativos se presentó en el Eje 5. *Efectividad, Rendición de Cuentas y Combate a la Corrupción*, que fue del 25.9 por ciento.

Cuadro 24. Gasto Programable por Eje Estratégico al cierre de 2016

Cifras en millones de pesos.

Concepto	Aprobado (a)	Ejercido (b)	Variación respecto al aprobado	
			Absoluto (b) - (a)	% [(b)/(a)-1]*100
TOTAL	176,902.4	211,220.7	34,318.3	19.4
1 Equidad e Inclusión Social para el Desarrollo Humano	42,864.4	49,750.4	6,886.0	16.1
2 Gobernabilidad, Seguridad y Protección Ciudadana	36,687.4	42,175.9	5,488.5	15.0
3 Desarrollo Económico Sustentable	8,622.5	9,487.9	865.4	10.0
4 Habitabilidad y Servicios, Espacio Público e Infraestructura	55,266.4	67,890.5	12,624.1	22.8
5 Efectividad, Rendición de Cuentas y Combate a la Corrupción	22,260.0	28,017.4	5,757.4	25.9
Órganos de Gobierno y Autónomos ¹	11,201.7	13,898.6	2,696.9	24.1

Fuente: elaboración propia con base en el Informe de Cuenta Pública de la Ciudad de México 2016, publicado por la SFCDMX.

Los totales pueden no coincidir por el redondeo.

1/ El monto de presupuesto se refiere a las transferencias realizadas por el GDF a los Órganos de Gobierno y Autónomos.

En comparación con 2014 y 2015, se tiene que el ejercicio del gasto en el Eje 4. *Habitabilidad y Servicios, Espacio Público e Infraestructura* es el que presenta mayor crecimiento en términos reales, equivalente al 22.9 y 15.6 por ciento, respectivamente. Por su parte, el gasto en los Ejes 1 *Equidad e Inclusión Social para el Desarrollo Humano* y 5. *Efectividad, Rendición de Cuentas y Combate a la Corrupción* observó una caída en términos reales en comparación con 2015, de (-)0.8 y (-)7.7 por ciento, respectivamente.

Cuadro 25. Gasto Programable por Eje Estratégico. 2014- 2015.

Cifras en millones de pesos.

Concepto	Registrado			Variación real % vs. 2016	
	2014	2015	2016	2014	2015
TOTAL	175,257.7	193,459.4	211,220.7	11.8	4.4
1 Equidad e Inclusión Social para el Desarrollo Humano	44,237.8	47,954.6	49,750.4	4.3	-0.8
2 Gobernabilidad, Seguridad y Protección Ciudadana	37,235.8	38,411.5	42,175.9	5.0	5.0
3 Desarrollo Económico Sustentable	8,193.4	8,846.1	9,487.9	7.4	2.5
4 Habitabilidad y Servicios, Espacio Público e Infraestructura	51,239.8	56,145.8	67,890.5	22.9	15.6
5 Efectividad, Rendición de Cuentas y Combate a la Corrupción	23,194.5	29,023.9	28,017.4	12.0	-7.7

Concepto	Registrado			Variación real % vs. 2016	
	2014	2015	2016	2014	2015
Órganos de Gobierno y Autónomos ¹	11,156.3	13,077.5	13,898.6	15.5	1.6

Fuente: elaboración propia con base en los Informes de Cuenta Pública de la Ciudad de México 2014 a 2016, publicados por la SFCDMX.

Los totales pueden no coincidir por el redondeo.

1/ El monto de presupuesto se refiere a las transferencias realizadas por el GDF a los Órganos de Gobierno y Autónomos.

Aplicación de los recursos provenientes del Gobierno Federal

De acuerdo con lo reportado por la SFCDMX en el Informe de Cuenta Pública de la Ciudad de México 2016, durante el ejercicio fiscal 2016 se registraron 92,598.5 mdp de gasto financiado con recursos de origen federal. Lo anterior significó un aumento del 12.7 por ciento respecto de lo programado originalmente, equivalente a 10,454.6 mdp. Cabe señalar, que los montos no son coincidentes con los presentados en el *Balance General* u otros apartados, pues únicamente consideran recursos de 2016 y dejan fuera los remanentes y los rendimientos financieros de ejercicios anteriores.

De cualquier forma, se detecta un diferencial entre los ingresos de origen federal estimados (aprobados) y los originalmente obtenidos por 10,454.6 mdp o el 12.7 por ciento, la mayor parte del cual provino de los así llamados *Convenios* (5,897.6 mdp).

Cuadro 26. Origen de los recursos federales de la CDMX al cierre de 2016

Cifras en millones de pesos.

Concepto	Aprobado (a)	Registrado (b)	Variación respecto al aprobado	
			Absoluto (b) - (a)	% [(b)/(a)-1]*100
TOTAL	82,143.9	92,598.5	10,454.6	12.7
Participaciones (Ramo 28)	60,750.0	63,336.7	2,586.7	4.3
Aportaciones (Ramo 33)	12,735.4	12,639.2	-96.2	-0.8
FORTAMUN	5,155.1	5,105.4	-49.7	-1.0
FASSA	3,904.6	3,984.0	79.4	2.0
FAFEF	1,899.5	1,819.2	-80.3	-4.2
FAM	522.6	562.7	40.1	7.7
FAIS	820.2	778.7	-41.5	-5.1
FASP	433.4	389.2	-44.2	-10.2
Ramo 23	5,234.3	7,300.8	2,066.5	39.5

Concepto	Aprobado (a)	Registrado (b)	Variación respecto al aprobado	
			Absoluto (b) – (a)	% [(b)/(a)-1]*100
Fondo de Capitalidad	4,000.0	3,336.4	-663.6	-16.6
Programa de Fortalecimiento Financiero	0.0	2,079.0	2,079.0	N/A
Fondo Metropolitano	1,234.3	923.7	-310.6	-25.2
Descentralización de los servicios de salud	0.0	510.5	510.5	N/A
Fondo de Fortalecimiento de la Infraestructura Estatal y Municipal	0.0	229.6	229.6	N/A
Programas Regionales	0.0	139.9	139.9	N/A
Proyectos de Desarrollo Regional	0.0	60.1	60.1	N/A
Otros	0.0	21.6	21.6	N/A
Otros (Convenios)	3,424.2	9,321.8	5,897.6	172.2
Ramo 9	1,535.4	3,500.2	1,964.8	128.0
Ramo 12	676.6	3,475.7	2,799.1	413.7
Ramo 16	988.9	1,146.9	158.0	16.0
Ramo 04	0.0	528.2	528.2	N/A
Otros Ramos	223.3	670.8	447.5	200.4

Fuente: elaboración propia con base en el Informe de Cuenta Pública de la Ciudad de México 2016, publicado por la SFCDMX. FORTAMUN: Fondo de Aportaciones para el Fortalecimiento de los Municipios y de las Demarcaciones Territoriales del Distrito Federal.

FASSA: Fondo de Aportaciones para los Servicios de Salud.

FAFEF: Fondo de Aportaciones para el Fortalecimiento de las Entidades Federativas.

FAM: Fondo de Aportaciones Múltiples.

FAIS: Fondo de Aportaciones para la Infraestructura Social.

FASP: Fondo de Aportaciones para la Seguridad Pública de los Estados y del Distrito Federal.

N/A: No aplica.

Los totales pueden no coincidir por el redondeo.

En cuanto al destino de estos recursos, poco más del 82.0 por ciento del total de los ingresos federales 2016 se obtuvo a través de los tradicionales Ramos 28 (*Participaciones*) y 33 (*Aportaciones*), mismos que se entregan a las entidades federativas conforme a lo establecido en la Ley de Coordinación Fiscal. En cuanto a su destino, se tiene que la mayor parte de los ingresos por *Participaciones* (Ramo 28), se destinó a los *Órganos Desconcentrados*, mientras que la mayor parte de los ingresos por *Aportaciones* (Ramo 33) se destinó a las *Delegaciones*.

Cuadro 27. Destino de los recursos federales de la CDMX al cierre de 2016, Ramos 28 y 33

Cifras en millones de pesos.

Concepto	Aprobado (a)	Registrado (b)	Variación respecto al aprobado	
			Absoluto (b) – (a)	% [(b)/(a)-1]*100
Participaciones (Ramo 28)	60,750.0	63,336.7	2,586.7	4.3
Órganos desconcentrados	ND	31,549.2	N/A	N/A
Delegaciones	ND	23,588.4	N/A	N/A
Entidades	ND	8,199.1	N/A	N/A
Aportaciones (Ramo 33)	12,735.4	12,639.2	-96.2	-0.8
Delegaciones	7,079.2	6,980.7	-98.5	-1.4
Entidades	4,467.7	4,558.7	91.0	2.0
Servicios de Salud Pública	3,904.6	3,984.0	79.4	2.0
Sistema para el Desarrollo Integral de la Familia	522.6	505.6	-17.0	-3.3
Instituto Local de la Infraestructura Física Educativa	0.0	57.1	57.1	N/A
Fideicomiso Centro Histórico de la Ciudad de México	0.0	12.0	12.0	N/A
Metrobús	40.5	0.0	-40.5	-100.0
Dependencias	768.3	597.6	-170.7	-22.2
Secretaría de Seguridad Pública	216.3	222.9	6.6	3.1
Secretaría de Obras y Servicios	210.5	124.6	-85.9	-40.8
Procuraduría General de Justicia	156.0	109.9	-46.1	-29.6
Secretaría de Desarrollo Social	99.4	93.8	-5.6	-5.6
Secretaría de Gobierno	50.0	46.4	-3.6	-7.2
Secretaría de Finanzas	35.0	0.0	-35.0	-100.0
Contraloría General	1.1	0.0	-1.1	-100.0
Órganos desconcentrados	410.2	401.1	-9.1	-2.2
SACMEX	246.2	248.0	1.8	0.7
Autoridad del Espacio Público	164.0	153.1	-10.9	-6.6
Organismos Autónomos	10.0	101.1	91.1	911.0
Tribunal Superior de Justicia	10.0	101.1	91.1	911.0

Fuente: elaboración propia con base en el Informe de Cuenta Pública de la Ciudad de México 2016, publicado por la SFCDMX.

N/A: No aplica.

ND: No disponible.

SACMEX: Sistema de Aguas de la Ciudad de México.

Los totales pueden no coincidir por el redondeo.

En lo que refiere al destino de los recursos federales recibidos a través del Ramo 23, se tiene que la mayor parte de éstos fueron erogados por las *Dependencias* (43.9 por ciento o 3,207.8 mdp).

Cuadro 28. Destino de los recursos federales de la CDMX al cierre de 2016, Ramo 23

Cifras en millones de pesos.

Concepto	Aprobado (a)	Registrado (b)	Variación respecto al aprobado	
			Absoluto (b) – (a)	% [(b)/(a)-1]*100
Ramo 23	5,234.3	7,300.8	2,066.5	39.5
Dependencias	2,184.8	3,207.8	1,023.0	46.8
Secretaría de Obras y Servicios	2,089.8	2,687.4	597.6	28.6
Secretaría de Seguridad Pública	95.0	501.8	406.8	428.2
Procuraduría General de Justicia	0.0	16.1	16.1	N/A
Secretaría del Medio Ambiente	0.0	2.5	2.5	N/A
Delegaciones	0.0	1,462.5	1,462.5	N/A
Entidades	1,974.5	1,060.7	-913.8	-46.3
Sistema para el Desarrollo Integral de la Familia	0.0	510.5	510.5	N/A
Sistema de Transporte Colectivo (Metro)	275.0	323.7	48.7	17.7
Sistema de Movilidad 1 (M1), antes RTP	500.0	199.2	-300.8	-60.2
Fideicomiso Centro Histórico de la Ciudad de México	0.0	24.3	24.3	N/A
Fideicomiso Centro Histórico de la Ciudad de México	0.0	3.0	3.0	N/A
Metrobús	1,199.5	0.0	-1,199.5	-100.0
Órganos desconcentrados	1,020.0	1,015.4	-4.6	-0.5
Centro de Comando, Control, Cómputo, Comunicaciones y Contacto Ciudadano de la Ciudad de México	600.0	519.0	-81.0	-13.5
SACMEX	390.0	429.7	39.7	10.2
Autoridad del Espacio Público	30.0	66.7	36.7	122.3
Organismos Autónomos	0.0	524.1	524.1	N/A
Tribunal Superior de Justicia	0.0	524.1	524.1	N/A
Otros no especificados	55.0	30.3	-24.7	-44.9

Fuente: elaboración propia con base en el Informe de Cuenta Pública de la Ciudad de México 2016, publicado por la SFCDMX.

N/A: No aplica.

SACMEX: Sistema de Aguas de la Ciudad de México.

Los totales pueden no coincidir por el redondeo.

Por su parte, los recursos federales recibidos a través otras vías, como *Convenios*, también fueron erogados en su mayor parte por las *Dependencias* (66.0 por ciento o 6,155.9 mdp). Cabe destacar, que los ingresos por esta vía fueron 172.2 por ciento o 5,897.7 mdp mayores a lo originalmente estimado.

Cuadro 29. Destino de los recursos federales de la CDMX al cierre de 2016, Otros

Cifras en millones de pesos.

Concepto	Aprobado (a)	Registrado (b)	Variación respecto al aprobado	
			Absoluto (b) – (a)	% [(b)/(a)-1]*100
Otros (Convenios)	3,424.1	9,321.8	5,897.7	172.2
Dependencias	2,090.8	6,155.9	4,065.1	194.4
Secretaría de Obras y Servicios	1,535.4	3,500.2	1,964.8	128.0
Secretaría de Salud	555.4	2,235.2	1,679.8	302.4
Secretaría de Seguridad Pública	0.0	416.4	416.4	N/A
Secretaría de Gobierno	0.0	4.1	4.1	N/A
Entidades	121.1	1,123.8	1,002.7	828.0
Servicios de Salud Pública	121.1	1,098.3	977.2	806.9
Régimen de Protección Social en Salud	0.0	25.5	25.5	N/A
Órganos desconcentrados	988.9	1,034.4	45.5	4.6
SACMEX	988.9	1,034.4	45.5	4.6
Delegaciones	0.0	74.1	74.1	N/A
Otros no especificados	223.3	933.6	710.3	318.1

Fuente: elaboración propia con base en el Informe de Cuenta Pública de la Ciudad de México 2016, publicado por la SFCDMX.

N/A: No aplica.

SACMEX: Sistema de Aguas de la Ciudad de México.

Los totales pueden no coincidir por el redondeo.

Deuda Pública

En este apartado se presenta un resumen de la evolución de la deuda pública de la Ciudad de México, de acuerdo con lo reportado por la SFCDMX en el informe de Cuenta Pública de la Ciudad de México 2016.

Evolución de la Deuda Pública

El saldo de la deuda pública del Gobierno de la Ciudad de México al cierre de 2016 se situó en 76,459.6 mdp.

Durante 2016, se pagaron amortizaciones por un total de 4,254.3 mdp, se emitió un certificado bursátil en el mercado de capitales por un monto de 1,000.0 mdp y se contrataron dos créditos con la banca comercial por un monto de 3,000 mdp cada uno. Lo anterior representó un endeudamiento neto de 2,745.7 mdp, con lo que el saldo de la deuda pasó de 73,713.9 mdp al cierre de 2015 a 76,459.6 mdp al cierre de 2016. Esto significa un decrecimiento del saldo de la deuda equivalente al (-)0.8 por ciento en términos reales.

Cuadro 30. Saldo de la Deuda Pública de la Ciudad de México, 2014 - 2016

Cifras en millones de pesos.

Concepto	Registrado			Variación real % vs. 2016	
	2014	2015	2016	2014	2015
Saldo	69,511.8	73,713.9	76,459.6	2.0	-0.8
Endeudamiento Neto	3,919.0	4,202.1	2,745.7	-35.0	-37.5
Financiamiento	6,949.4	8,382.0	7,000.0	-6.6	-20.2
Sector Gobierno	6,949.4	8,382.0	7,000.0	-6.6	-20.2
Sector Paraestatal No Financiero	0.0	0.0	0.0	N/A	N/A
Amortización	3,030.4	4,179.9	4,254.3	30.2	-2.7
Sector Gobierno	2,636.8	3,786.3	3,947.4	38.8	-0.3
Sector Paraestatal No Financiero	393.6	393.6	306.9	-27.7	-25.5

Fuente: elaboración propia con base en los Informes de Cuenta Pública de la Ciudad de México 2014 a 2016, publicados por la SFCDMX.

N/A: No aplica.

Los totales pueden no coincidir por el redondeo.

Considerando la información publicada por la SHCP, de acuerdo con la cual el saldo de la deuda pública de la Ciudad de México ascendió a 73,829.3 mdp al cierre de 2016 (2,630 mdp menos que la reportada en el Informe de Cuenta Pública), se tiene que el saldo de la deuda como porcentaje del PIB, disminuyó durante 2016, al pasar de 2.47 a 2.46 por ciento.

Gráfica 19. Saldo de la Deuda Pública de la Ciudad de México como porcentaje del PIB, 2004-2016
Cifras como porcentaje respecto del Producto Interno Bruto Estatal.

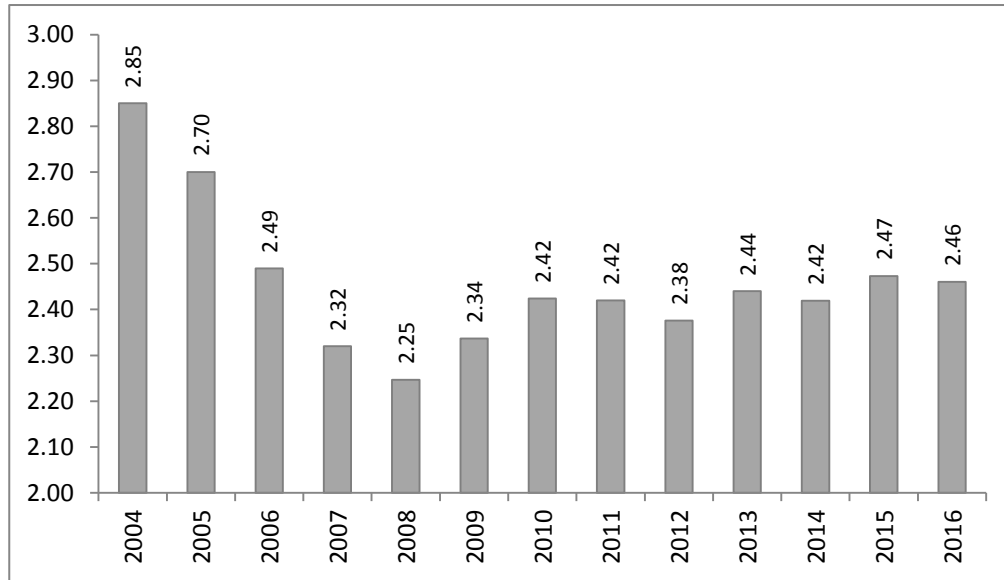

Fuente: elaboración propia con base en información de la SHCP.

Servicio y Costo Financiero de la Deuda

Al cierre de 2016, el servicio de la deuda pública de la Ciudad de México ascendió a 8,766.5 mdp. Se compone de los 4,254.3 mdp de amortización, más 4,512.2 mdp del costo financiero de la deuda.

En comparación con años anteriores, se observa un crecimiento real constante del costo financiero, del 6.4 y 4.7 por ciento en términos reales en comparación con 2014 y 2015, respectivamente. Las amortizaciones presentaron una disminución respecto de 2015, pero siguen siendo considerablemente mayores a las pagadas en 2014.

Cuadro 31. Servicio y Costo Financiero de la Deuda Pública de la Ciudad de México, 2014 - 2016
Cifras en millones de pesos.

Concepto	Registrado			Variación real % vs. 2016	
	2014	2015	2016	2014	2015
Total	6,964.2	8,300.2	8,766.5	16.7	1.0
Costo Financiero	3,933.8	4,120.2	4,512.2	6.4	4.7
Sector Gobierno	3,844.0	4,074.3	4,505.3	8.7	5.7
Sector Paraestatal No Financiero	89.8	45.9	6.9	-92.9	-85.6
Amortización	3,030.4	4,179.9	4,254.3	30.2	-2.7
Sector Gobierno	2,636.8	3,786.3	3,947.4	38.8	-0.3

Concepto	Registrado			Variación real % vs. 2016	
	2014	2015	2016	2014	2015
Sector Paraestatal No Financiero	393.6	393.6	306.9	-27.7	-25.5

Fuente: elaboración propia con base en los Informes de Cuenta Pública de la Ciudad de México 2014 a 2016, publicados por la SFCDMX.

Los totales pueden no coincidir por el redondeo.

Si se analiza un periodo de tiempo mayor, se observa que los montos pagados por servicio de la deuda han aumentado 28.3 por ciento en términos reales desde 2012, cuando en los cuatro años previos (2008 a 2012) el crecimiento fue del 12.1 por ciento en términos reales.

Gráfica 20. Evolución del Servicio de la deuda, 2008-2016

Cifras en millones de pesos de 2016.

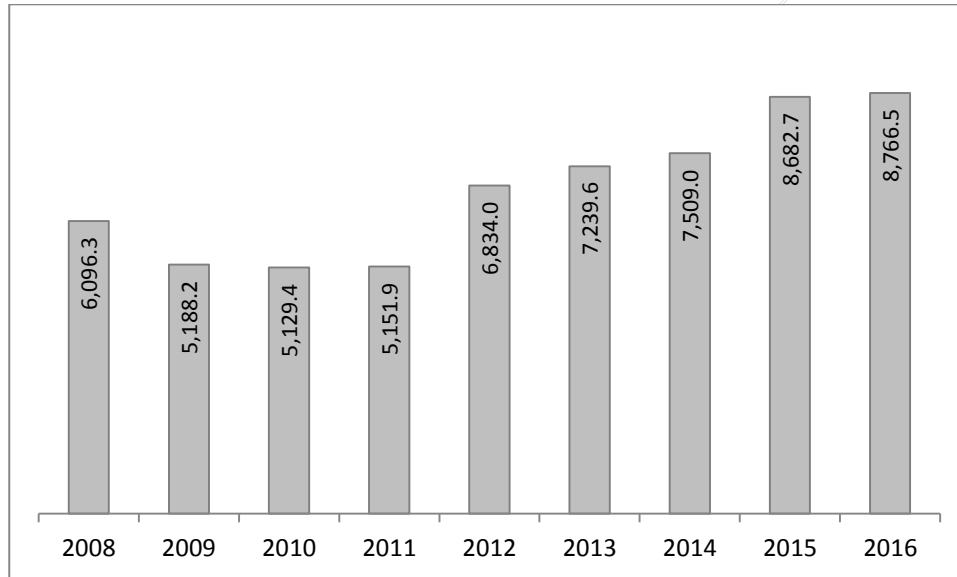

Fuente: elaboración propia con base en los Informes de Cuenta Pública de la Ciudad de México 2008-2016, publicados por la SFCDMX.

Referencias

Normatividad

Constitución Política de los Estados Unidos Mexicanos. Publicada en el Diario Oficial de la Federación el 5 de febrero de 1917. Última reforma publicada en el Diario Oficial de la Federación el 24 de febrero de 2017.

Estatuto de Gobierno del Distrito Federal. Publicado en el Diario Oficial de la Federación el 26 de julio de 1994. Última reforma publicada en el Diario Oficial de la Federación el 27 de junio de 2014.

Ley de Presupuesto y Gasto Eficiente del Distrito Federal. Publicada en la Gaceta Oficial del Distrito Federal el 31 de diciembre de 2009. Última reforma publicada en la Gaceta Oficial del Distrito Federal el 22 de diciembre de 2014.

Ley Orgánica de la Asamblea Legislativa del Distrito Federal. Publicada en la Gaceta Oficial del Distrito Federal el 19 de diciembre de 2002. Última reforma publicada en la Gaceta Oficial del Distrito Federal el 14 de octubre de 2016.

Manual General de Organización de las Unidades Administrativas de la Asamblea Legislativa del Distrito Federal. Publicado el 24 de agosto de 2015.

Reglamento Interior de las Comisiones de la Asamblea Legislativa del Distrito Federal. Publicado en la Gaceta Oficial del Distrito Federal el 30 de diciembre de 2003. Última reforma publicada en la Gaceta Oficial del Distrito Federal el 27 de noviembre de 2015.

Reglamento para el Gobierno Interior de la Asamblea Legislativa del Distrito Federal. Publicado en la Gaceta Oficial del Distrito Federal el 27 de mayo de 2003. Última reforma publicada en la Gaceta Oficial del Distrito Federal el 18 de mayo de 2016.

Otros Documentos

Secretaría de Finanzas de la Ciudad de México (2017). **Cuenta Pública de la Ciudad de México 2016.** Recuperado de: <https://data.finanzas.cdmx.gob.mx/egresos/cp2016/>

Secretaría de Finanzas de la Ciudad de México (2016). **Cuenta Pública de la Ciudad de México 2015.** Recuperado de: <http://www.finanzas.df.gob.mx/egresos/cp2015/>

Secretaría de Finanzas del Distrito Federal (varios años). **Cuenta Pública del Distrito Federal. Años 2008 a 2014.** Recuperado de: <http://www.finanzas.df.gob.mx/fiscal/>

Secretaría de Hacienda y Crédito Público (SHCP, 2017). **Disciplina Financiera de Entidades Federativas y Municipios**. Recuperado de: <http://disciplinafinanciera.hacienda.gob.mx/>

Secretaría de Hacienda y Crédito Público (SHCP, 2017). **Informe sobre la Situación Económica, las Finanzas Públicas y la Deuda Pública (1er trimestre de 2017)**. Recuperado de: http://finanzaspublicas.hacienda.gob.mx/es/Finanzas_Publicas/Informes_al_Congreso_de_la_Union/

Sitios Electrónicos

- <http://disciplinafinanciera.hacienda.gob.mx/>
- <http://www.finanzas.cdmx.gob.mx/>
- <http://finanzaspublicas.hacienda.gob.mx/>
- <http://www.inegi.org.mx/sistemas/bie/>

Siglas y Acrónimos

ALDF	Asamblea Legislativa del Distrito Federal
Banxico	Banco de México
CDMX	Ciudad de México
CONAC	Consejo Nacional de Armonización Contable
EE. UU.	Estados Unidos de Norteamérica
FAFEF	Fondo de Aportaciones para el Fortalecimiento de las Entidades Federativas
FAIS	Fondo de Aportaciones para la Infraestructura Social
FAM	Fondo de Aportaciones Múltiples
FASP	Fondo de Aportaciones para la Seguridad Pública de los Estados y del Distrito Federal
FASSA	Fondo de Aportaciones para los Servicios de Salud
FMI	Fondo Monetario Internacional
FORTAMUN	Fondo de Aportaciones para el Fortalecimiento de los Municipios y de las Demarcaciones Territoriales del Distrito Federal
IED	Inversión Extranjera Directa
IMSS	Instituto Mexicano del Seguro Social
INEGI	Instituto Nacional de Estadística y Geografía
ITAE	Indicador Trimestral de la Actividad Económica Estatal
mdp	Millones de pesos
PEA	Población Económicamente Activa
PIB	Producto Interno Bruto
PIBE	Producto Interno Bruto Estatal
pp	Puntos porcentuales
SFCDMX	Secretaría de Finanzas de la Ciudad de México
SHCP	Secretaría de Hacienda y Crédito Público

Lista de Cuadros

Cuadro 1. Crecimiento económico mundial, 2014-2016	9
Cuadro 2. Oferta y demanda agregadas, 2014-2016	11
Cuadro 3. Producto Interno Bruto nacional, 2014-2016.....	11
Cuadro 4. Balanza de pagos, enero-diciembre 2016	13
Cuadro 5. Resultado presupuestal del Sector Público Presupuestario del Gobierno de la Ciudad de México, Cuenta Pública 2016.....	19
Cuadro 6. Resultado presupuestal del Sector Público Presupuestario del Gobierno de la Ciudad de México, 2013- 2016.....	21
Cuadro 7. Comparativo entre el monto aprobado y observado de ingresos y egresos netos de la Ciudad de México, 2013-2016	22
Cuadro 8. Ingresos del Sector Público Presupuestario 2016	25
Cuadro 9. Ingresos del Sector Público Presupuestario de la Ciudad de México, 2014-2016.....	25
Cuadro 10. Gasto Neto del Sector Público Presupuestario de la Ciudad de México al cierre de 2016	29
Cuadro 11. Gasto Neto del Sector Público Presupuestario de la Ciudad de México, 2014-2016.....	30
Cuadro 12. Gasto Neto del Sector Público Presupuestario de la Ciudad de México en clasificación funcional al cierre de 2016.....	32
Cuadro 13. Gasto Neto del Sector Público Presupuestario de la Ciudad de México en clasificación funcional, 2014-2016	33
Cuadro 14. Gasto Programable del Sector Público Presupuestario en clasificación administrativa al cierre de 2016	35
Cuadro 15. Gasto Programable del Sector Público Presupuestario en clasificación administrativa, 2013- 2015	35
Cuadro 16. Gasto Programable del Sector Público Presupuestario en Clasificación Administrativa al detalle al cierre de 2016.....	36
Cuadro 17. Gasto Programable del Sector Público Presupuestario de la Ciudad de México en Clasificación Administrativa al detalle, 2014-2016	38
Cuadro 18. Gasto Programable de las Dependencias y Órganos Desconcentrados al cierre de 2016	39
Cuadro 19. Gasto Programable del Sector Paraestatal No Financiero al cierre de 2016	41
Cuadro 20. Gasto Programable en clasificación económica al cierre de 2016	43
Cuadro 21. Gasto Programable en clasificación económica, 2014- 2016.....	43
Cuadro 22. Gasto Programable en clasificación económica por capítulo al cierre de 2016.....	44
Cuadro 23. Gasto Programable en clasificación económica por capítulo, 2013- 2016	45
Cuadro 24. Gasto Programable por Eje Estratégico al cierre de 2016.....	47
Cuadro 25. Gasto Programable por Eje Estratégico. 2014- 2015.....	47

Cuadro 26. Origen de los recursos federales de la CDMX al cierre de 2016.....	49
Cuadro 27. Destino de los recursos federales de la CDMX al cierre de 2016, Ramos 28 y 33.....	51
Cuadro 28. Destino de los recursos federales de la CDMX al cierre de 2016, Ramo 23	52
Cuadro 29. Destino de los recursos federales de la CDMX al cierre de 2016, Otros	53
Cuadro 30. Saldo de la Deuda Pública de la Ciudad de México, 2014 - 2016.....	54
Cuadro 31. Servicio y Costo Financiero de la Deuda Pública de la Ciudad de México, 2014 - 2016.	55

Lista de Gráficas

Gráfica 1. Evolución trimestral del Producto Interno Bruto nacional, 2008-2017	10
Gráfica 2. Inflación mensual interanual, 2013-2017	14
Gráfica 3. Tipo de cambio al cierre del periodo, 2013-2017	15
Gráfica 4. Comparativo de la evolución del Producto Interno Bruto Estatal (PIBE) de la Ciudad de México y el Producto Interno Bruto Nacional, 2004-2015	16
Gráfica 5. Evolución del Indicador Trimestral de la Actividad Económica Estatal de la Ciudad de México, 2010-2016.....	17
Gráfica 6. Evolución de los Ingresos Netos y del Gasto Neto de la Ciudad de México, 2008-2016..	20
Gráfica 7. Evolución del Superávit Presupuestal, 2008-2016	22
Gráfica 8. Diferencia entre ingresos y egresos netos de la Ciudad de México, 2008 – 2016	23
Gráfica 9. Composición de los Ingresos Netos de la Ciudad de México al cierre de 2016.....	24
Gráfica 10. Evolución de ingresos por sector, 2008-2016.....	26
Gráfica 11. Evolución de ingresos del Sector Gobierno por origen, 2008-2016	27
Gráfica 12. Composición de los Ingresos del Sector Gobierno de la Ciudad de México al cierre de 2016.....	28
Gráfica 13. Composición de los Egresos de la Ciudad de México al cierre de 2016	29
Gráfica 14. Composición de los Egresos de la Ciudad de México, 2013-2016.....	31
Gráfica 15. Distribución del Gasto Neto en 2016 por Finalidad.....	33
Gráfica 16. Distribución del Gasto Programable en Clasificación Administrativa al cierre de 2016.	34
Gráfica 17. Evolución de la relación entre el Gasto Corriente y de Capital como porcentaje del Gasto Programable Total, 2008-2016	44
Gráfica 18. Distribución del Gasto Programable por Eje Estratégico al cierre de 2016.....	46
Gráfica 19. Saldo de la Deuda Pública de la Ciudad de México como porcentaje del PIB, 2004-2016	55
Gráfica 20. Evolución del Servicio de la deuda, 2008-2016	56

Anexo. Deflatores

Cuadro que contiene los deflatores utilizados para la conversión de los datos a precios de 2016

Año	Deflactor
2008	74.013602
2009	76.631416
2010	80.068456
2011	84.302370
2012	87.044267
2013	88.575211
2014	92.744336
2015	95.593537
2016	100.000000

La fuente utilizada para la obtención de estos parámetros es el *Índice de Precios Implícitos*, base 2008 = 100, que publica el Instituto Nacional de Estadística y Geografía (INEGI).